

ပြည်ထောင်စုသမ္မတမြန်မာနိုင်ငံတော်အစိုးရ
စိုက်ပျိုးရေး၊ မွေးမြူရေးနှင့်ဆည်မြောင်းဝန်ကြီးဌာန
ကျေးလက်ဒေသဖွံ့ဖြိုးတိုးတက်ရေးဦးစီးဌာန
လွိုင်ကော်-ရှားတောမြို့နယ်



လူထုဗဟိုပြုစီမံကိန်း

National Community Driven Development Project



ကျေးရွာဖွံ့ဖြိုးရေးအစီအစဉ် (၂၀၁၇-၂၀၁၈)

Village Development Plan(VDP)

လွိုင်ကော်မြို့နယ်၊ ထီးစဲခါးကျေးရွာအုပ်စု၊ မိုက်တိန်းဆုံကျေးရွာ

မာတိကာ

အကြောင်းအရာ	စာမျက်နှာ
၁။ မြို့နယ်ပြင်မြေပုံ	၃
၂။ အုပ်စုမြေပုံ	၄
၃။ အုပ်စုတွင်ပါဝင်သော ကျေးရွာများစာရင်း	၅
၄။ ကျေးရွာသမိုင်းကြောင်း (ကျေးရွာအခြေခံအချက်အလက်များ)	၆
၅။ လူထုပူးပေါင်းပါဝင်သော လူမှုဆန်းစစ်ခြင်းနှင့် အကဲဖြတ်ခြင်းလုပ်ငန်းစဉ် (PSA/PRA) အကျဉ်းချုပ်ဇယား	၇
၆။ လူမှုရေး နှင့် အရင်းအမြစ်ပြင်မြေပုံ	၈
၇။ လူမှုရေး နှင့် အရင်းအမြစ်ပြင်မြေပုံသုံးသပ်ချက်	၉
၈။ ဥစ္စာနေကြွယ်ဝမှုအဆင့် သတ်မှတ်ချက်ပြပုံ	၁၀
၉။ ဥစ္စာနေကြွယ်ဝမှုအဆင့် သတ်မှတ်ချက်ဇယားသုံးသပ်ချက်	၁၁
၁၀။ ရာသီခွင်ပြဇယား	၁၂
၁၁။ ရာသီခွင်ပြဇယားသုံးသပ်ချက်	၁၃
၁၂။ အရင်းအမြစ်အသုံးပြုမှုနှင့်ထိန်းချုပ်မှု	၁၄-၁၅
၁၃။ အရင်းအမြစ် အသုံးပြုမှုနှင့် ထိန်းချုပ်မှုသုံးသပ်ချက်	၁၆
၁၄။ ပင့်ကူအိမ်ပြပုံ (ကျား၊မ)	၁၇
၁၅။ ပင့်ကူအိမ်သုံးသပ်ချက် (ကျား၊မ)	၁၈
၁၆။ အဖွဲ့အစည်းချိတ်ဆက်မှုပြပုံ	၁၉
၁၇။ အဖွဲ့အစည်းချိတ်ဆက်မှုပြပုံသုံးသပ်ချက်	၂၀
၁၈။ ကော်မတီဝင်များစာရင်း	၂၁-၂၃
၁၉။ ကျေးရွာအချက်အလက်များ (ပုံစံ-၁)	၂၄-၂၅
၂၀။ စီမံကိန်းအချိန်ဇယား (ပုံစံ-၂)	၂၆-၂၇
၂၁။ ကျေးရွာဖွံ့ဖြိုးရေးဦးစားပေးအစီအစဉ် (ပုံစံ-၃)	၂၈-၂၉
၂၂။ အစည်းအဝေးမှတ်တမ်းများ	၃၀
၂၃။ ကဏ္ဍအလိုက် ဦးစားပေးဖွံ့ဖြိုးရေးလုပ်ငန်းစဉ်များ	၃၁
၂၄။ ဦးစားပေးလုပ်ငန်းများ ရွေးချယ်ခြင်းဇယား	၃၂-၃၃
၂၅။ ကျေးရွာဖွံ့ဖြိုးရေးအစီအစဉ်ဆောင်ရွက်မှု မှတ်တမ်းဓာတ်ပုံများ	၃၄

လွိုင်ကော်မြို့နယ်မြေပုံ

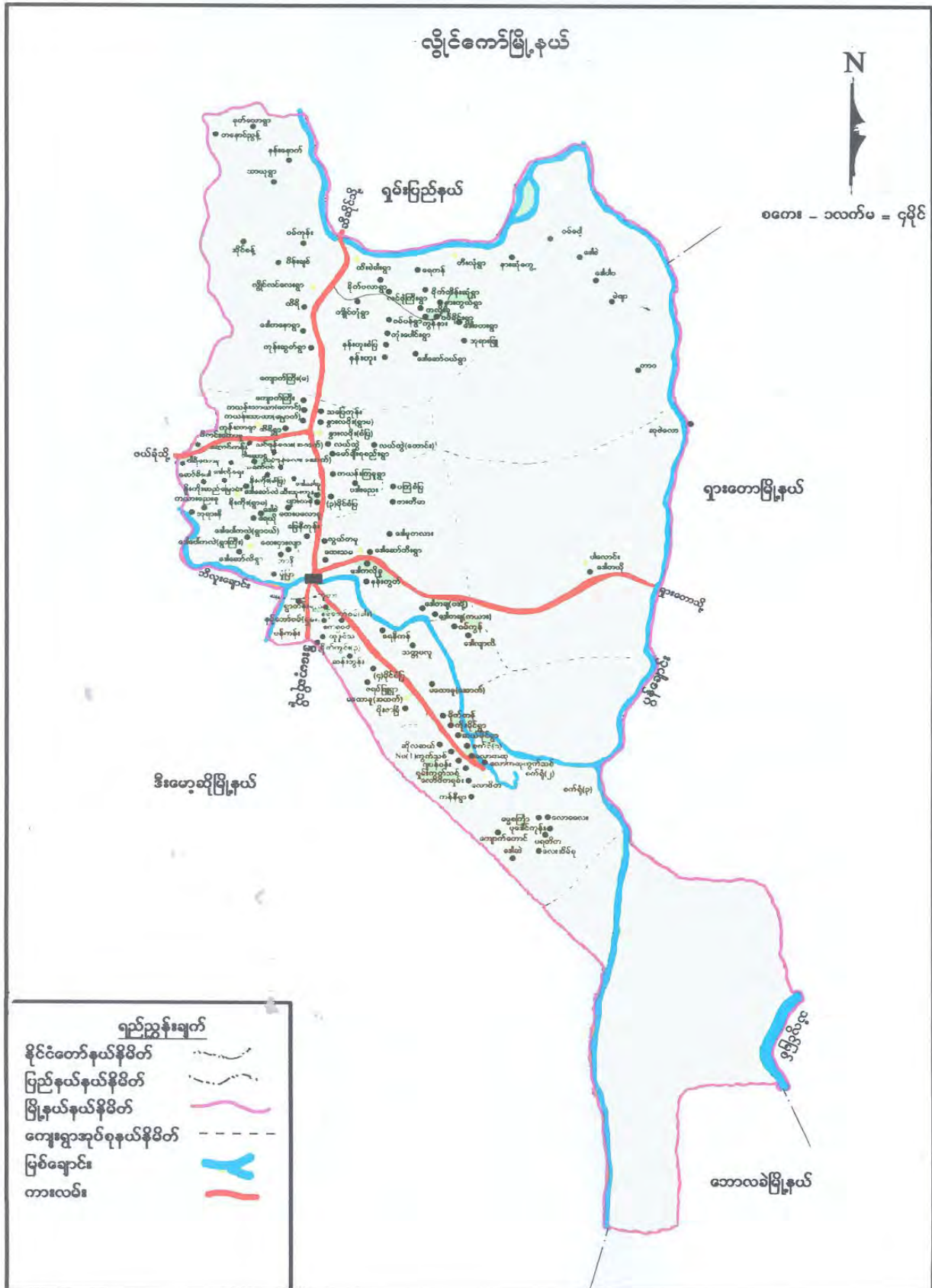

ကျေးရွာအုပ်စုမြေပုံ



ကျေးရွာအုပ်စုတွင် ပါဝင်သော ကျေးရွာများစာရင်း

စဉ်	ကျေးရွာအုပ်စုအမည်	ကျေးရွာအမည်	မှတ်ချက်
၁။	ထီးစဲခါး	ထီးစဲခါး	
၂။	ထီးစဲခါး	ကျိုင်းတုံ	
၃။	ထီးစဲခါး	ဝမ်ခိုင်း	
၄။	ထီးစဲခါး	ကုန်းမှိုကို	
၅။	ထီးစဲခါး	နန်းဟူး	
၆။	ထီးစဲခါး	နန်းဟူးစံပြ	
၇။	ထီးစဲခါး	ကွန်နား	
၈။	ထီးစဲခါး	ကွန်နားကလိုးခု	
၉။	ထီးစဲခါး	ဒေါဆော်ဝဲ	
၁၀။	ထီးစဲခါး	လင်ဖုံကြီး	
၁၁။	ထီးစဲခါး	ဝမ်ပန်	
၁၂။	ထီးစဲခါး	မိုက်တိန်းဆုံ	
၁၃။	ထီးစဲခါး	နားကွယ်	
၁၄။	ထီးစဲခါး	ရေကန်	
၁၅။	ထီးစဲခါး	ဘုရားဖြူ	
၁၆။	ထီးစဲခါး	ဒေါတဟေး	
၁၇။	ထီးစဲခါး	ကုန်းပေါင်း	

လူထုဗဟိုပြုစီမံကိန်းမှ လူထုပူးပေါင်းပါဝင်သောနည်းဖြင့် ဒုတိယနှစ်စီမံကိန်း

မိတ်ဆက်အစည်းအဝေး

(၂၀၁၇/၂၀၁၈) ခုနှစ်

ကျေးရွာအုပ်စုအမည် - ထီးစဲခါး ကျေးရွာအမည် - မိုက်တိန်းဆုံ ရက်စွဲ - ၃၀.၁၀.၂၀၁၇

၁။ ကျေးရွာသမိုင်းကြောင်း

မိုက်တိန်းဆုံကျေးရွာကို မြန်မာသက္ကရာဇ် (၁၀၈၀)ခန့်က စတင်တည်ထောင်ခဲ့ပြီး နှစ်ပေါင်း ၃၀၀ ကျော်သက်တမ်းရှိသည်ဟု ခန့်မှန်းရသည်။ ကျေးရွာ၏ ဘုန်းကြီးကျောင်းအတွင်းရှိ ရှေးခေတ်ကတည်ဆောက်ထားသော အဆောင်အဦကို ကြည့်ခြင်းဖြင့်လည်း သိရှိနိုင်သည်။ ၎င်းရွာတွင် ၁၃၃၉-ခုနှစ်အတွင်းက မြန်မာစစ်တပ်နှင့် ကရင်နီအဖွဲ့အစည်းတို့ စစ်ဖြစ်ပွားခဲ့သည်။ စစ်မဖြစ်ပွားခင်တွင် အိမ်ခြေ (၆၀)ကျော် အထိရှိသည်။ စစ်ပွဲဖြစ်ပွားခြင်းကြောင့် ကျေးရွာတွင်းမှ အခြားနေရာသို့ ပြောင်းရွှေ့နေထိုင်ကြလေသည်။ ၁၃၄၅ ခုနှစ်တွင် (၃၅) အိမ်သာကျန်ရှိပြီး ယခု လက်ရှိတွင် (၈) အိမ်သာကျန်တော့သည်။

ကျေးရွာတွင် ရှမ်းလူမျိုးများသာ နေထိုင်ကြသည်။ ကျေးရွာတွင် စာသင်ကျောင်း (မူလတန်း) နှင့် ဘုန်းကြီးကျောင်း ရှိပါသည်။ ရွာအတွင်းရှိ ကျောင်းသူ/ကျောင်းသားများသည် နားကွယ်ရွာရှိ မူလတန်းကျောင်းသို့ ပညာသွားရောက်သင်ယူရပါသည်။ စိုက်ပျိုးရေးအနေဖြင့် လယ်နှင့် တောင်ယာကို အဓိကမှီခိုပြီးအသက်မွေး ဝမ်းကျောင်းပြုကြပြီး လယ်ယာကို အများဆုံး ၂၈၀ မျှသာ ပိုင်ဆိုင်ကြသည်။ လယ်ယာများကို ကျွဲနွားများဖြင့်သာ လုပ်ကိုင်ကြသည်။

ကျေးရွာတွင် အခြားဖွံ့ဖြိုးရေးအဖွဲ့ ကျေးရွာကိုထောက်ပံ့ပေးသော အဖွဲ့များ ဝင်ရောက်မှု နည်းပါးလှသည်။

မှတ်တမ်းတင်သူ -

အမည် - ဦးစိုင်းဇော်ထွန်း

ရာထူး - လူထုစည်းရုံးရေးမှူး

**လူထုပူးပေါင်းပါဝင်သော လူမှုဆန်းစစ်ခြင်းနှင့် အကဲဖြတ်ခြင်းလုပ်ငန်းစဉ် (PSA/PRA)
အကျဉ်းချုပ်ဇယား**

စဉ်	အကြောင်းအရာ	ရက်စွဲ	ဦးတည်အုပ်စု	တက်ရောက်သူ			အဓိကဆွေးနွေးချက်များ
				ကျား	မ	ပေါင်း	
၁	လူမှုရေးအရင်းအမြစ်ပြ မြေပုံ (social Map/ Resource Map)	၂၀-၁၀-၂၀၁၇	ရပ်မိ၊ရပ်ဖ ကော်မတီဝင်များ	၄	၄	၈	အိမ်အမျိုးအစားများ၊အခြေခံ အဆောက်အဦးများ၊လမ်းပန်း ဆက်သွယ်ရေးအခြေအနေ၊ လယ်ယာမြေ၊မြစ်ချောင်း၊ ရေတွင်းရေကန်သစ်တောများ
၂	ဥစ္စာခန့်ကြွယ်ဝမှု အဆင့်သတ်မှတ်ချက် (Wealth Ranking)	၂၀-၁၀-၂၀၁၇	ချမ်းသာ၊ အလယ်အလတ်၊ နွမ်းပါးအုပ်စု	၄	၄	၈	ကျေးရွာလူမှုစီးပွားအုပ်စုများ၊ ခွဲခြားသတ်မှတ်နိုင်ရေးအတွက် အခြေခံစံနှုန်းများသတ်မှတ်ခြင်း ကျေးရွာသားများနှင့်အများသ ဘောတူခွဲခြားသတ်မှတ်ခြင်း
၃	ပိုင်ဆိုင်မှုသုံးသပ်ခြင်း	၂၀-၁၀-၂၀၁၇	ကော်မတီဝင်၊ အမျိုးသမီး၊ အမျိုးသားများ	၄	၄	၈	အမျိုးသမီးနှင့် အမျိုးသားများပိုင်ဆိုင်ပြီးထိန်းချုပ် ထားသည့် ပိုင်ဆိုင်မှု(သို့) အရင်းအမြစ် များကိုသုံးသပ်ခြင်း
၄	ရာသီခွင်ပြကွဲဒီဇို Seasonal Calender	၂၀-၁၀-၂၀၁၇	ကော်မတီဝင်၊ အမျိုးသမီး၊ အမျိုးသားများ	၄	၄	၈	ရာသီဥတု၊စိုက်ပျိုးသီးနှံများ၊ လယ်ယာလုပ်ငန်းများ၊ ဝင်ငွေထွက်ငွေ၊မွေးမြူ ရေးလုပ်ငန်းများ၊
၅	ပင့်ကူအိမ်ကွန်ယက် (Spider Web)	၂၀-၁၀- ၂၀၁၇	အမျိုးသား၊ အမျိုးသမီးများ	၄	၄	၈	အမျိုးသား၊အမျိုးသမီးများဘဝတန်း တူအခွင့်အရေးရရှိမှုနှင့်မရရှိသည့် အကြောင်းအရင်းများ
၆	အဖွဲ့အစည်းချိတ်ဆက် ပုံ (Venn Diagram)	၂၀-၁၀-၂၀၁၇	ကျေးရွာလူမှုဖွံ့ဖြိုးရေး အဖွဲ့အုပ်ချုပ်ရေးအဖွဲ့၊ ကျေးရွာစီထောက် အဖွဲ့	၄	၄	၈	ကျေးရွာတွင်ရှိအဖွဲ့အစည်းများ နှင့်ဖွံ့ဖြိုးရေးလုပ်ငန်းအတွက်ချိတ် ဆက်ဆောင်ရွက်လုပ်ကိုင်မှု

ကျေးရွာ၏ လူမှုရေးအရင်းအမြစ်ပြုမြေပုံရေးဆွဲခြင်း

ကျေးရွာအုပ်စုအမည် - ထီးစဲခါး ကျေးရွာအမည် - မိုက်တိန်းဆုံ ရက်စွဲ - ၃၀.၁၀.၂၀၁၇



ပါဝင်ဆွေးနွေးသူ -

- ကျား - ၄ ဦး
- မ - ၄ ဦး

မှတ်တမ်းတင်သူ -

- အမည် - ဦးစိုင်းဇော်ထွန်း
- ရာထူး - လူထုစည်းရုံးရေးမှူး

လူမှုရေး နှင့် အရင်းအမြစ်ပြု မြေပုံ သုံးသပ်ချက်

မိုက်တီနန်းဆုံကျေးရွာသည် ထီးစဲခါးကျေးရွာအုပ်စု၏ မြောက်ဘက်တွင် တည်ရှိသော ရွာငယ်လေးတစ်ရွာဖြစ်ပါသည်။ စုစုပေါင်းအိမ်ခြေမှာ ၈-အိမ်ရှိပါသည်ပြီး ရှမ်းလူမျိုးများ ဖြစ်ကြသည်။ တစ်ရွာလုံးဗုဒ္ဓဘာသာကို ကိုးကွယ် ယုံကြည်ကြသည်။ ကျေးရွာတွင် အမျိုးသား ၁၂-ဦး နှင့် အမျိုးသမီး ၁၀-ဦး ရှိပါသည်။

ကျေးရွာသည် တောင်ယာ၊ လယ်ယာ တို့ကို မှီခိုပြီး အသက်မွေးဝမ်းကြောင်း ပြုကြသည်။ အဓိက စိုက်ပျိုးသီးနှံများမှာ ပြောင်း၊ စပါး၊ ပဲစင်းငုံ တို့ကိုစိုက်ပျိုးကြသည်။ ကြက်သွန်၊ မြေပဲ နှင့် ပဲပုတ် တို့ကိုအနည်းငယ် စိုက်ပျိုးကြသည်။ ငါးဖမ်းခြင်းလုပ်ငန်းကိုလည်း ဝမ်းစာရေး အတွက် တစ်ပိုင်တစ်နိုင် လုပ်ကိုင်ကြသည်။

ကျေးရွာအဝင်လမ်းနှင့် ရွာခြင်းဆက်လမ်းများသည် မြေသားလမ်းများဖြစ်သောကြောင့် မိုးရာသီတွင်စက်တပ်ယဉ်များ သွားလာရခက်ခဲလှသည်။ နွေရာသီတွင်လည်း ဖုံမုန့်များ ထူထပ်ပြီးဆိုင်ကယ် စီးရန်ခက်ခဲလှသည်။

ကျေးရွာရှိအထင်ကရ အဆောက်အဦများမှာ ဘုန်းကြီးကျောင်းနှင့် မူလတန်းကျောင်းများသာရှိပါသည်။ ကျေးရွာတိုးတက်လာစေရန်လိုအပ်သော အချက်များမှာ ဆေးပေးခန်းဆောက်လုပ်ပေးခြင်း၊ အသိပညာအတတ်ပညာနှင့် ဗဟုသုတပညာပေးသင်တန်းများပေးခြင်းဖြင့် ကျေးရွာပိုမိုဖွံ့ဖြိုးတိုးတက်လာနိုင်မည်ဖြစ်သည်။

ဥစ္စာနေအဆင့် ခွဲခြားမှု စံနမူနာပုံစံ

ကျေးရွာအုပ်စုအမည် - ထီးစဲခါး

ကျေးရွာအမည် - မိုက်တိန်းဆုံ

ရက်စွဲ - ၃၀.၁၀.၂၀၁၇

အမျိုးအစား	သတ်မှတ်ချက်/ညွှန်းကိန်းများ	အိမ်ထောင်စု အရေးအတွက်	ရာခိုင်နှုန်း
ချမ်းသာ	သွပ်မိုးထရုံကာအိမ်၊လယ်၂ဧက၊ဆိုင်ကယ်၊ ယာ၁ဧက၊ ကြက်ဝက်၊ နွား၂ကောင်	၁ အိမ်	၁၃%
အလယ်အလတ်	ဖက်မိုးထရုံကာ၊ယာ၁ဧက၊ဆိုင်ကယ်၊နွား၂ကောင်	၇အိမ်	၈၇%
ဆင်းရဲ/နွမ်းပါး			
စုစုပေါင်းအိမ်ထောင်စု		၈ အိမ်	၁၀၀%

ပါဝင်ဆွေးနွေးသူ -

ကျား - ၄ ဦး

မ - ၄ ဦး

မှတ်တမ်းတင်သူ -

အမည် - ဦးစိုင်းဇော်ထွန်း

ရာထူး - လူထုစည်းရုံးရေးမှူး

ဥစ္စာနေကြွယ်ဝမှုဇယား သုံးသပ်ချက်

မိုက်တီန်းဆုံ ကျေးရွာတွင် ဥစ္စာနေကြွယ်ဝမှုဇယားကို ကြည့်ခြင်းအားဖြင့် အဆင့်နှစ်ဆင့် ခွဲခြား သတ်မှတ်ထားသည်။ ထိုအဆင့်များမှာ ချမ်းသာ၊ အလယ်အလတ် အဆင့်များဖြစ်ကြသည်။ ချမ်းသာအဆင့် တွင်အိမ်ထောင်စု ၁-အိမ်၊ အလယ်အလတ်တွင် ၇-အိမ် အသီးသီး ရှိကြပါသည်။

ချမ်းသာအဆင့်တွင် သွပ်မိုး၊ ထရုံကာ၊ လယ်၂ ဧက၊ ယာ ၁ဧက ကြက်နှင့် ဝက် နွားနှစ်ကောင် ပိုင်ဆိုင်ကြသည်။ အလယ်အလတ်အဆင့်တွင် ဖက်မိုး၊ ထရုံကာ၊ ယာ ၁ ဧက၊ ဆိုင်ကယ်၊ နွားနှစ်ကောင်၊ ကြက် နှင့်ဝက်တို့ ပိုင်ဆိုင်ကြသည်။

ချမ်းသာအဆင့်ဟုသတ်မှတ်ရသည့် အကြောင်းရင်းမှာ စုဆောင်းချွေတာနိုင်ခြင်းနှင့် အခြားဝင်ငွေရရှိသောလုပ်ငန်းများ လုပ်ကိုင်တတ်ခြင်းကြောင့်ဖြစ်သည်။ အလယ်အလတ်အဆင့်အဖြစ် သတ်မှတ်ခံရခြင်း အကြောင်းရင်းမှာ ကျေးရွာအိမ်ခြေနည်းပါးခြင်းကြောင့်ဖြစ်ပြီး လယ်ယာမြေ နည်းပါးခြင်း၊ ကျပန်းအလုပ်လုပ်ကိုင်ခြင်းနှင့် ပညာဗဟုသုတ နည်းပါးခြင်းတို့ကြောင့် ဖြစ်သည်။

ရာသီခွင်ပြက္ခဒိန်

ကျေးရွာအုပ်စုအမည် - ထီးစဲခါး

ကျေးရွာအမည် - မိုက်တိန်းဆုံ

ရက်စွဲ - ၃၀.၁၀.၂၀၁၇

အကြောင်းအရာ	တန်ခူး	ကဆုန်	နယုန်	ဝါဆို	ဝါခေါင်	တော်သလင်း	သီတင်းကျွတ်	တန်ဆောင်မုန်း	နတ်တော်	ပြာသို	တပို့တွဲ	တပေါင်း
ရာသီဥတု ကလေးပျော်	→									←		
ပိုက်ပျိုးရေး		ပဲခင်းပျိုက် ဖြောင်းပျိုက်	ခါးပျိုက်				ရိုက်ပျိုက်					
ဝင်ငွေ/ထွက်ငွေ	/	\$ \$ \$	\$ \$ \$	/	\$	\$	\$ \$	\$ \$	/	/	/	\$
ကျန်းမာရေး							တင်ငွေ နှာထေးချောင်းဆိုး				ချောင်းဆိုး	
ပွဲလမ်းသဘင်												
အောက်ဆုံးရေးရရှိမှု ပညာရေး												
အစားအစာဖူလုံမှု သစ်ပန်းဆက်သွယ်ရေး	အားလုံးရေးကော်မတီ		အားလုံးရေးခရိုင်				အားလုံးရေးခရိုင်				အားလုံးရေးကော်မတီ	

ပါဝင်ဆွေးနွေးသူ

မှတ်တမ်းတင်သူ

ကျား- ၄

အမည် - ဒိုးခိုင်/ဇော်ထွန်း

မ- ၄

ရာထူး - ယူဆောင်ရေးဦးစီးဌာန

ရာသီခွင်ပြ ပြက္ခဒိန် သုံးသပ်ချက်

မိုက်တိန်းဆုံ၏ အဓိက စိုက်ပျိုးသီးနှံများမှာ စပါး၊ ပြောင်းဖူး၊ နှင့် ပဲစင်းငုံ တို့ကို စိုက်ပျိုးကြသည်။ ကြက်သွန် ၊ ပဲပုတ် ၊ နှင့် မြေပဲ တို့ကို အနည်းငယ်စိုက်ပျိုးကြသည်။ ပြောင်းဖူး ၊ စပါး နှင့် ပဲစင်းငုံတို့ကို ကဆုန်နှင့်နယုန်လ တွင် စတင်ထွန်ယက်ပြီး ဝါဆို၊ ဝါခေါင်လတွင် စတင် စိုက်ပျိုးကြသည်။ ပြောင်းဖူးနှင့် စပါးကို သီတင်းကျွတ်လတွင် စတင်ရိတ်သိမ်းပြီး တန်ဆောင်မုန်းလနှင့် နတ်တော်လထိဆက်လက် ရိတ်သိမ်းကြသည်။ ပဲစင်းငုံကို ပြာသိုလနှင့် တပို့တွဲလတွင် ရိတ်သိမ်းကြသည်။

ပြာသို၊ တပို့တွဲ ၊ တပေါင်း နှင့်တန်ကူးလများသည် လယ်ယာလုပ်ငန်းခွင်များ ပြီးစီးသောကာလဖြစ်သောကြောင့် အားလပ်ချိန် အနည်းငယ်ရှိသော ကာလများဖြစ်ကြသည်။

ငွေငွေ၊ ထွက်ငွေအနေဖြင့် ကဆုန်၊ နယုန်နှင့်ဝါဆိုလများတွင် လယ်ယာလုပ်ငန်းများကို ဆောင်ရွက်ရသောကြောင့် အရင်းအနှီးများ အများဆုံးသုံးစွဲရပြီး ထွက်ငွေအများဆုံးကာလ အဖြစ် သတ်မှတ်ကြသည်။ သီတင်းကျွတ်နှင့် တန်ဆောင်မုန်းလများလည်း ကောက်ပဲသီးနှံ များရိတ်သိမ်းချိန် ဖြစ်သော၍ ထွက်ငွေအများဆုံးကာလများ ဖြစ်ကြသည်။

ဝင်ငွေအများဆုံးရှိသောလများဖြစ်ကြသည့် သီတင်းကျွတ်လ၊ တန်ဆောင်မုန်းလနှင့် တပေါင်းလများသည် ကောင်ပဲသီးနှံများ ရောင်းချမှုကြောင့် ဝင်ငွေရရှိခြင်းဖြစ်သည်။

ကျေးရွာ၏ကျန်းမာရေး အခြေနေကိုကြည့်ခြင်းအားဖြင့် သီတင်းကျွတ်လတွင် တုတ်ကွေးရောဂါ၊ နှာစေးဖြစ်ခြင်း နှင့် ချောင်းဆိုးခြင်းရောဂါများဖြစ်ကြသည်။ တပို့တွဲလသည် ဆောင်းရာသီဖြစ်သောကြောင့် ချောင်းဆိုးခြင်းရောဂါ ဖြစ်သောကြောင့်ဖြစ်သည်။ သောက်သုံးရေများအနေဖြင့် တစ်နှစ်ပတ်လုံးဖူလုံမှုရှိသော်လည်း တပေါင်းလ၊ တန်ခူးလ နှင့် ကဆုန်လတွင်ရေတွင်းများမှ ရေအများအပြား လျော့ကျလေ့ရှိသည်။

လမ်းပန်းဆက်သွယ်ရေးအနေဖြင့် ရွာချင်းဆက်လမ်းနှင့် ရွာတွင်းလမ်းများသည် မြေသားလမ်းများဖြစ်သောကြောင့် မိုရာသီတွင်ပွက်ထူ၍ သွားလာရခက်ခဲလှသည်။ နွေရာသီတွင်လည်း ဖုန်ထူလှသည်။

အရင်းအမြစ်သုံးစွဲမှုပုံစံပြဇယား

ကျေးရွာအုပ်စုအမည် - ထီးစဲခါး

ကျေးရွာအမည် - မိုက်တိန်းဆုံ

ရက်စွဲ - ၃၀.၁၀.၂၀၁၇

ကျား	မ	ကျား+မ
ကိုင်းရှည် ထော်လာဂျီ	တံမျက်စည်း ဘုရားပန်းကပ်ခြင်း ကောက်စိုက်	စပါးဂျီ ရေတွင်း ဘုန်းကြီးကျောင်း စေတီ လမ်း တံတား လှုပ်စစ်မီး နွား သချိုင်းကုန်း

အရင်းအမြစ်ထိန်းချုပ်မှုပုံစံပြဇယား

ကျား	မ	ကျား+မ
ကိုင်းရှည် ထော်လာဂျီ လှုပ်စစ်မီး စေတီ တံတား ရေတွင်း	ကောက်စိုက် ဘုရားပန်းကပ်ခြင်း	တံမျက်စည်းလည်းခြင်း ဘုန်းကြီးကျောင်း လမ်း အိမ် နွား သချိုင်းကုန်း

ပါဝင်ဆွေးနွေးသူ -

ကျား - ၄ ဦး

မ - ၄ ဦး

မှတ်တမ်းတင်သူ -

အမည် - ဦးစိုင်းဇော်ထွန်း

ရာထူး - လူထုစည်းရုံးရေးမှူး

အရင်းအမြစ်ထိန်းချုပ်မှုပုံစံဇယား သုံးသပ်ချက်

နားကွယ်ကျေးရွာရှိအမျိုးသား/သမီး အတူတူသုံးစွဲသော အရာများမှာ စပါးဂျီ၊ ရေတွင်း၊ ဘုန်းကြီးကျောင်း၊ စေတီ၊ လမ်း၊ အိမ်၊ တံတား၊ လျှပ်စစ်မီး၊ နွား၊ သချိုင်းနှင့် ကွမ်းသီးပင်တို့ကို အမျိုးသား/သမီး အတူတူထိန်းချုပ်ကြသည်။

အမျိုးသားများသည် ကိုင်းရှည်နှင့်ထော်လာဂျီတို့ကို သုံးစွဲကြပြီး ကိုင်းရှည်၊ ထော်လာဂျီ လျှပ်စစ်မီး စေတီ၊ တံတား နှင့် ရေတွင်းတို့ကိုလည်း အမျိုးသားများကသာ ထိန်းချုပ်ကြသည်။

အမျိုးသမီးများသည် တံမျက်စည်း၊ ဘုရားပန်းကပ်ခြင်း၊ နှင့်ကောက်စိုက်ခြင်းတို့ကို အမျိုးသမီးများကသုံးစွဲကြပြီး ကောက်စိုက်ခြင်းနှင့် ဘုရားပန်းကပ်ခြင်းတို့ကို အမျိုးသမီးများကသာ ထိန်းချုပ် ကြသည်။

အမျိုးသမီးများကို ရပ်ရေးရွာရေး ကိစ္စများတွင် ဆွေးနွေးခွင့်ဆုံးဖြတ်ခွင့်ပေးခြင်းဖြင့် အမျိုးသားများနှင့်မတူသော ကျေးရွာ၏ လိုအပ်ချက်များကို ပိုမိုသိရှိလာပြီးလုပ်ငန်း အကောင်အထည် ဖော်ရာတွင်လည်း အမျိုးသားများနှင့်တန်းတူ ဆွေးနွေးခွင့်ပေးခြင်းဖြင့် မိမိကိုယ်ကို ယုံကြည်မှုရှိလာပြီး ပြောရဲဆိုရဲဖြစ်လာမည်ဖြစ်သည်။

ပင့်ကူအိမ်သုံးသင်ခြင်းပြပုံ

ကျေးရွာအုပ်စုအမည် - ထီးစဲခါး

ကျေးရွာအမည် - မိုက်တိန်းဆုံ

ရက်စွဲ - ၃၀.၁၀.၂၀၁၇

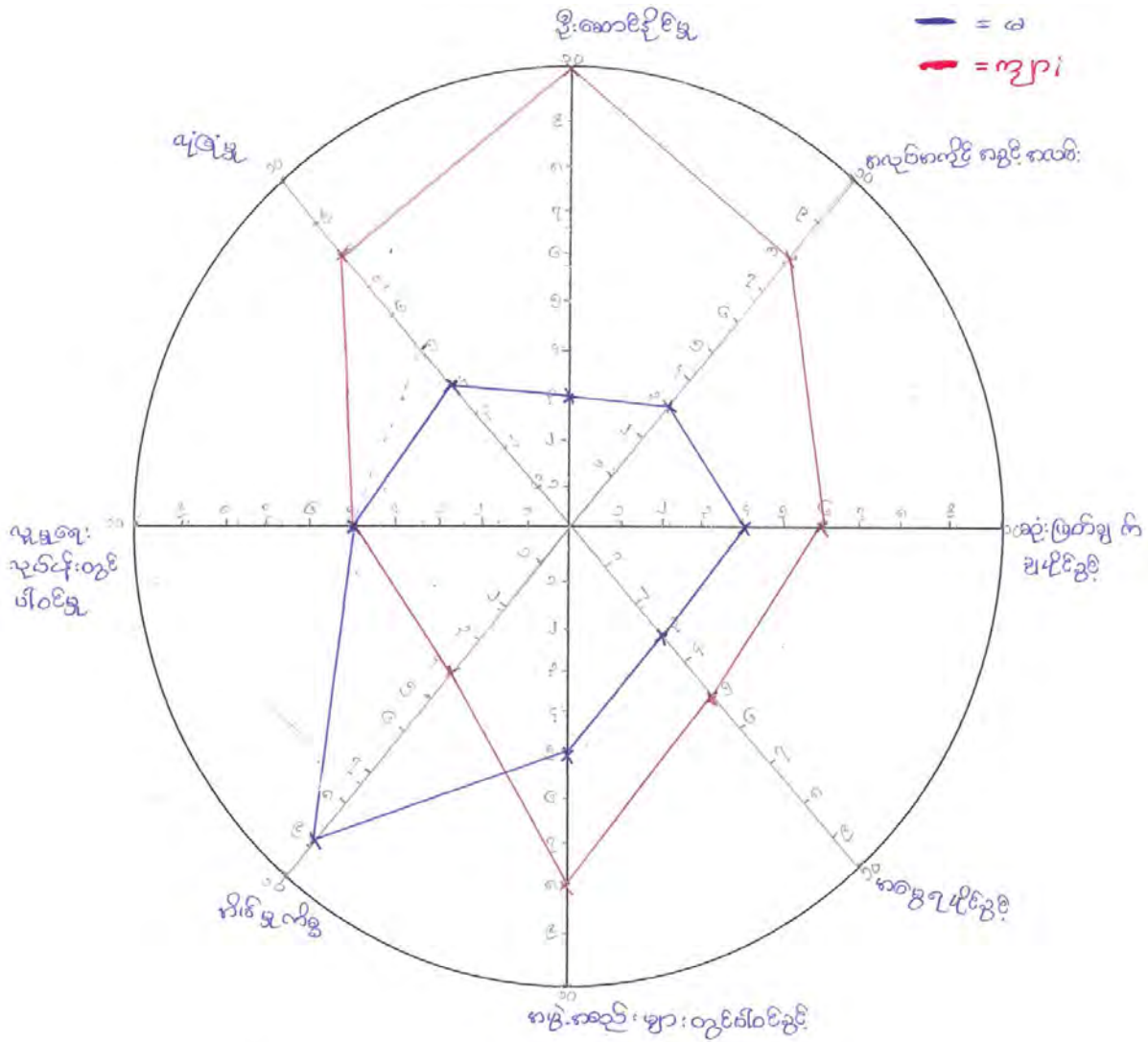

ပါဝင်ဆွေးနွေးသူ

ကျား- ၄

မ- ၄

မှတ်တမ်းတင်သူ

အမည် - ဒိုးခိုင်၊ ဇော်စွာ၊

ရာထူး - ဗဟိုဌာနချုပ်၊ ရှေးဗဟို

ပင့်ကူအိမ် သုံးသပ်ချက်

မိုက်တိန်းဆုံကျေးရွာ၏ ပင့်ကူအိမ်ပုံကိုကြည့်ခြင်းအားဖြင့် အလုပ်အကိုင်အခွင့်အလမ်း၊ ဆုံးဖြတ်ချက်ချပိုင်ခွင့်၊ အမွေရပိုင်ခွင့်၊ အဖွဲ့စည်းများပါဝင်မှုနှင့် လုံခြုံမှုပေးနိုင်မှုတို့တွင် အမျိုးသမီးများ အားနည်းနေသေးသည်။ အားနည်းရသည့်အကြောင်းရင်းမှာ ရှေးအယူအဆကြောင့်နှင့် အမျိုးသမီး များသည် မိမိကိုယ်ကို ယုံကြည်မှုအားနည်းခြင်းကြောင့် ဖြစ်သည်။

အလုပ်အကိုင်အခွင့်အလမ်းတွင် အမျိုးသမီးများအားနည်းနေခြင်း အကြောင်းရင်းမှာ အမျိုးသားများကဲ့သို့ အင်အားမရှိ၍ လယ်ယာသုံးပစ္စည်းများ မောင်းနှင်နိုင်စွမ်းမရှိသောကြောင့် ဖြစ်သည်။ ဆုံးဖြတ်ချက်ချပိုင်ခွင့်တွင်လည်း အမျိုးသမီးများသည် မိမိစိတ်ကို မနိုင်ခြင်း၊ ယုံကြည်မှု အားနည်းခြင်းတို့ကြောင့်ဖြစ်သည်။ အမွေရပိုင်ခွင့်တွင်လည်း အမျိုးသားများ အားသာနေခြင်းမှာ ရှေးအယူအဆကြောင့်နှင့် အမျိုးသားများသည်အိမ်ထောင်ဦးစီးဖြစ်သောကြောင့် အမွေရရှိမှုတွင် သာနေခြင်း ဖြစ်သည်။

အဖွဲ့အစည်းများပါဝင်မှုတွင် အမျိုးသားနှင့် အမျိုးသမီး အများအပြား ကွာခြား နေကြောင်းတွေ့ရသည်။ ကွာခြားသည့် အကြောင်းရင်းမှာ အမျိုးသမီးများသည် အိမ်မှုကိစ္စကိုသာ လုပ်နေခြင်းနှင့် ကျေးရွာတွင် အမျိုးသမီးများကိုဦးစားပေးမှုမရှိပဲ အိမ်တွင်သာ ချန်လှပ်ထားခြင်း ခံရကြောင်းတွေ့ရသည်။ လုံခြုံမှုတွင်လည်း အမျိုးသားများ ကသာသာလွန်နေခြင်းဖြစ်သည်။ သာလွန် နေသည့်အကြောင်းရင်းမှာ အမျိုးသားများသည် ရပ်ရွာလုံခြုံမှုနှင့် မိမိအိမ်လုံခြုံမှု ပိုမိုပေးနိုင်ခြင်း ကြောင့်ဖြစ်သည်။

လူမှုရေးလုပ်ငန်းတွင် ပါဝင်မှုတွင်လည်း အမျိုးသား/သမီးတန်းတူဖြစ်နေသည်။ ရပ်ရေးရွာရေးကိစ္စနှင့် သာရေးနာရေးကိစ္စများတွင်အမျိုးသား/သမီးတန်းတူစွာ လုပ်ကိုင်သောကြောင့် ဖြစ်သည်။ အိမ်မှုကိစ္စတွင် အမျိုးသားများအားနည်းနေကြောင်းတွေ့ရသည်။ တစ်ချို့အမျိုးသားများ သည် အိမ်မှုကိစ္စကို မိမိနှင့်မဆိုင်ဟု သတ်မှတ်ထားခြင်းကြောင့် ဖြစ်သည်။

အဖွဲ့အစည်းချိတ်ဆက်မှု ပြပုံ (ကျေးရွာအတွင်း/အပြင်)

ကျေးရွာအုပ်စုအမည် - ထီးစဲခါး

ကျေးရွာအမည် - မိုက်တိန်းဆုံ

ရက်စွဲ - ၃၀.၁၀.၂၀၁၇

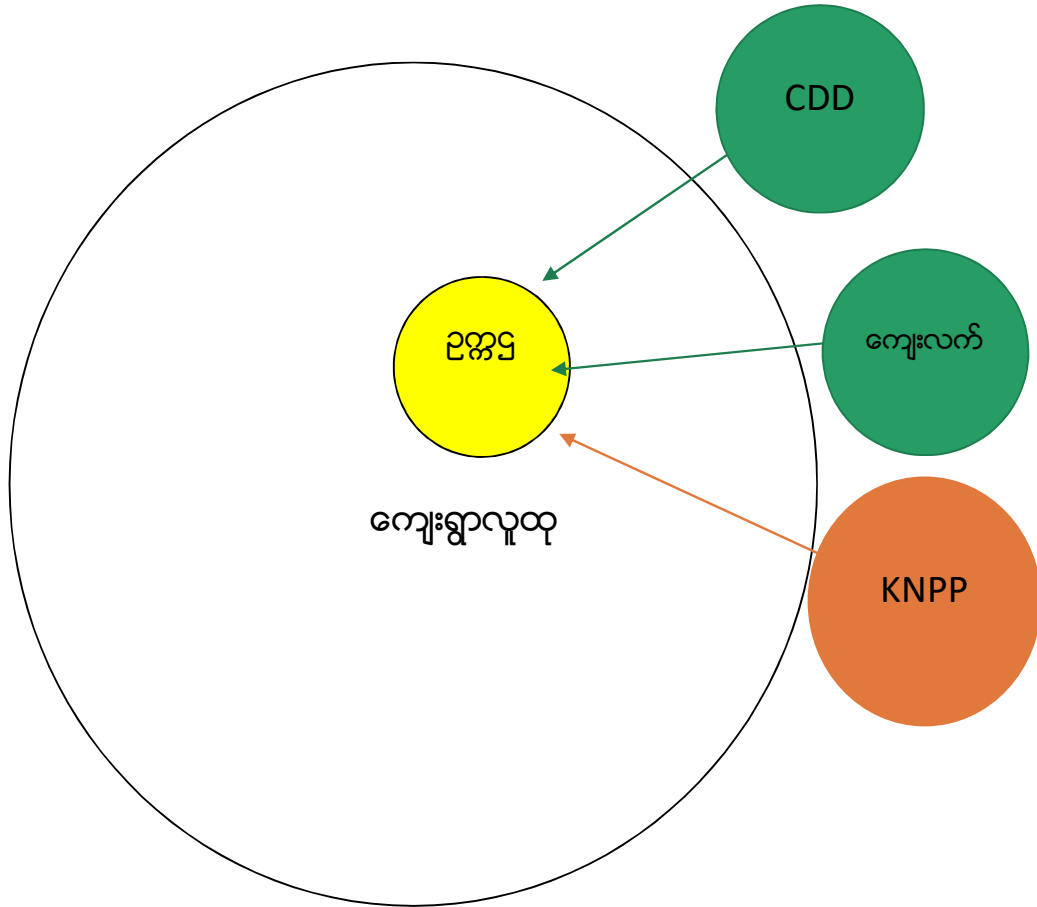

ပါဝင်ဆွေးနွေးသူ -

- ကျား - ၄ ဦး
- မ - ၄ ဦး

မှတ်တမ်းတင်သူ -

- အမည် - ဦးစိုင်းဇော်ထွန်း
- ရာထူး - လူထုစည်းရုံးရေးမှူး

ကျေးရွာချိတ်ဆက်မှု သုံးသပ်ချက်

မိုက်တိန်းဆုံကျေးရွာအတွင်းရှိ အဖွဲ့စည်းများမှာ ကျေးရွာဥက္ကဋ္ဌ နှင့် ကျေးရွာလူထုသာ ရှိပါသည်။ ကျေးရွာ ပြင်ပအဖွဲ့အစည်းများမှာ CDD၊ ကျေးလက်အဖွဲ့နှင့် KNPP အဖွဲ့တို့ပါ ဝင်ကြသည်။

ကျေးရွာလူထုနှင့် ကျေးရွာဥက္ကဋ္ဌများအဖွဲ့သည် ကျေးရွာ၏သာရေးနာရေးကိစ္စများကို ဝိုင်းဝန်း ကူညီလုပ်ကိုင်ကြရသည်။

ကျေးရွာပြင်ပအဖွဲ့အစည်းများမှာ ကျေးလက်ဦးစီးဌာန၊ CDD နှင့် KNPP အဖွဲ့တို့ ပါဝင်ကြသည်။ KNPP အဖွဲ့သည် ကျေးရွာကို တစ်လတစ်ကြိမ်ကွင်းဆင်းပြီး လိုအပ်သောဆေးဝါးများ ကိုထောက်ပံ့ပေးသည်။

ကျေးလက်အဖွဲ့သည် ကျေးရွာအတွက် ဘုန်းကြီးကျောင်းရေတွင်းမှ မော်တာဖြင့် ရေလှောင်ကန် ရေပိုက်သွယ်တန်းခြင်းလုပ်ငန်းပြု လုပ်ပေးသည်။

CDD အဖွဲ့သည် ၂၀၁၇ ကျေးရွာအတွက် အဝီစိတွင်း တူးဖော်ပေးပြီး စာသင်ကျောင်း ထိ ရေပိုက်သွယ်တန်းပေးခြင်း လုပ်ငန်းကို လုပ်ဆောင်ပေးသည်။

ကျေးရွာစီ/ထောက်ကော်မတီဖွဲ့စည်းပုံဇယား

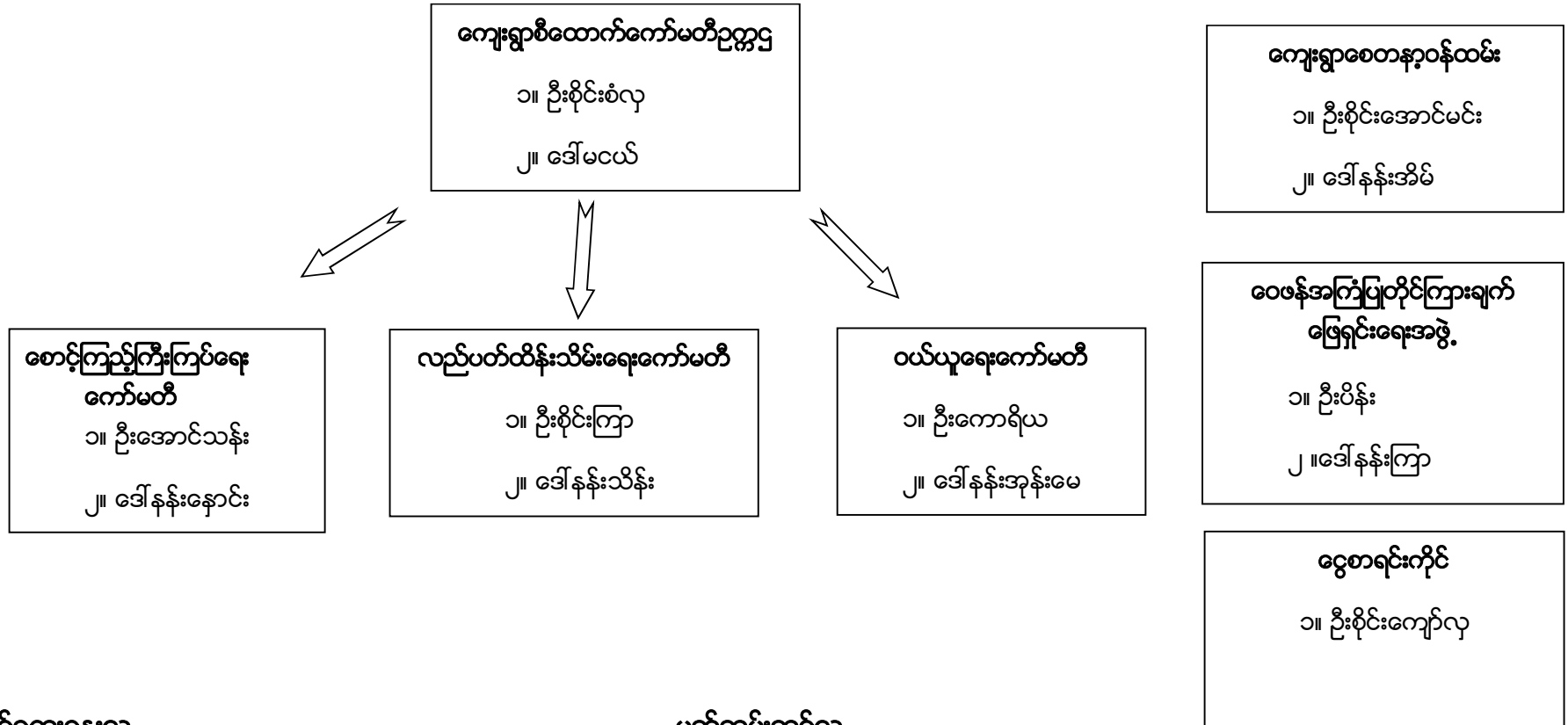

ပါဝင်ဆွေးနွေးသူ

- ကျား - ၄ ဦး
- မ - ၄ ဦး

မှတ်တမ်းတင်သူ

- အမည် - ဦးစိုင်းဇော်ထွန်း
- ရာထူး - လူထုစည်းရုံးရေးမှူး

ကျေးရွာအုပ်စုစီထောက်ကော်မတီဖွဲ့စည်းပုံဇယား

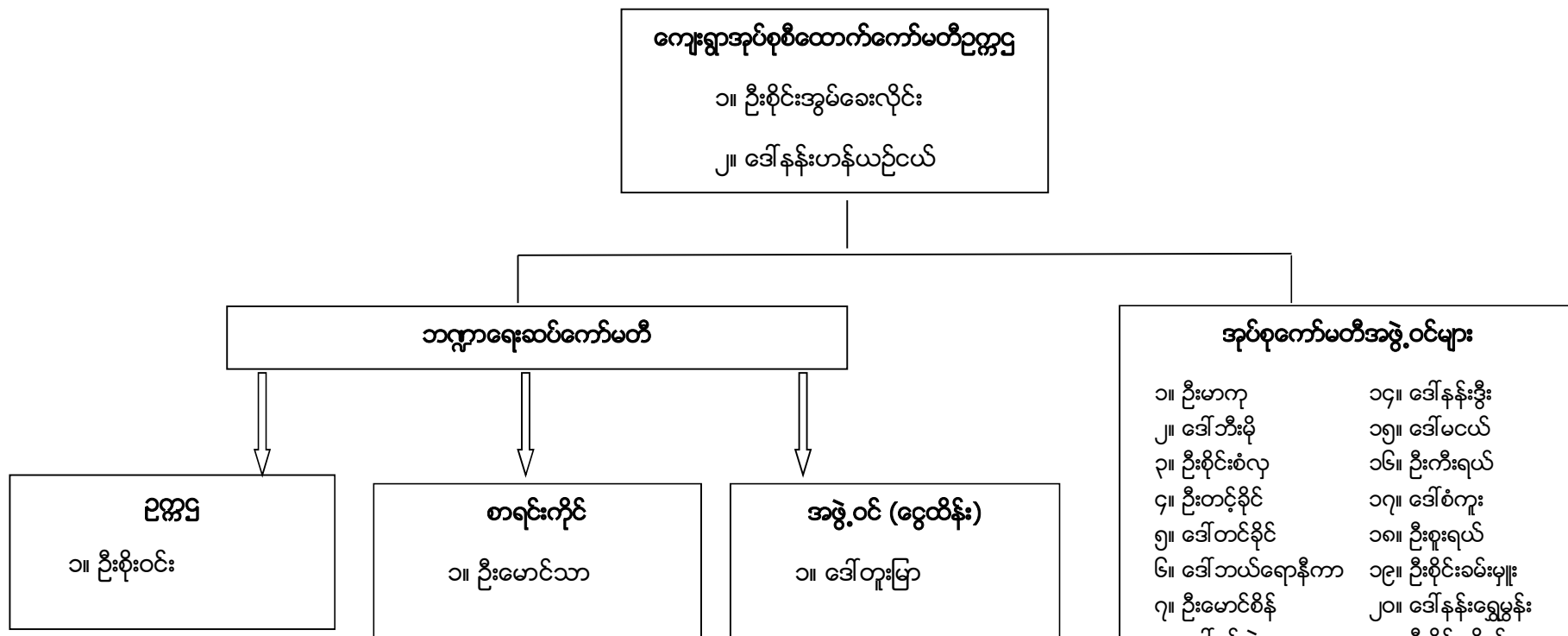

ပါဝင်ဆွေးနွေးသူ -

- ကျား - ၄၂ ဦး
- မ - ၁၁ ဦး

မှတ်တမ်းတင်သူ -

- အမည် - ဦးစိုင်းဇော်ထွန်း
- ရာထူး - လူထုစည်းရုံးရေးမှူး

ပုံစံ - စ - ခ ကျေးရွာအခြေခံအချက်အလက်များ (Form PC 1)

လမ်းညွှန်ချက်၊ ကျေးရွာတစ်ရွာသို့ ပထမဆုံးမိတ်ဆက်ခရီး သွားရောက်သောအခါ လူထုစည်းရုံးရေးမှူးသည် ကျေးရွာခေါင်းဆောင်များအား ကျေးရွာအချက်အလက်များကို မေတ္တာရပ်ခံ၍တောင်းခံရသည်။ ဤအချက်အလက်များကို စီမံကိန်းမိတ်ဆက်အစည်းဝေးမတိုင်မီတောင်းခံရမည်။ စီမံကိန်းမိတ်ဆက်အစည်းဝေးတွင် လူထုစည်းရုံးရေးမှူးသည် ဤအချက်အလက်များအား စစ်ဆေးပြီး မှန်ကန်အောင်ပြုလုပ်ရမည်။ ပြီးနောက်တွင် လူထုစည်းရုံးရေးမှူးမှ သတင်းအချက်အလက်ထဲသို့ Tablets မှ တစ်ဆင့် ဖြည့်သွင်းရမည်။

ကျေးရွာခေါင်းဆောင် အမည် <i>ဒိုက်ပိုင်</i>	ကျေးရွာခေါင်းဆောင်၏ ဖုန်းနံပါတ် <i>၀၅-၇၇၄၁၆၆၉၆၅</i>	လူထုစည်းရုံးရေးမှူး၏ အမည် <i>ဒိုက်ပိုင်/ကျော်စွာ</i>
ပြည်နယ်၊ ဇိုင်းဒေသကြီး	မြို့နယ်	ကျေးရွာအုပ်စု

က။ လူဦးရေ *၈၃၁* *၈၅၆၈၈* *၈၁၁၅၁* *၈၅၈၅၅*

လူမျိုးစု	အိမ်ထောင်စုအရေအတွက်	ကိုးကွယ်သည့်ဘာသာ	အိမ်ထောင်စုအရေအတွက်
လူမျိုးစု (၁) <i>ဗုဒ္ဓ</i>	<i>၃၈၆</i>	ဘာသာ (၁) <i>၄၃</i>	<i>၃၈၆</i>
လူမျိုးစု (၂) -----		ဘာသာ (၂) -----	
လူမျိုးစု (၃) -----		ဘာသာ (၃) -----	
လူမျိုးစုရော -----		ဘာသာရော -----	
အခြား	အရေအတွက်		
မသန်စွမ်းသူများ	<i>၁</i>		
သက်ကြီးရွယ်အိုများ (၆၅ နှစ် နှင့် အထက်)			
စစ်ဘေးရှောင်			

	အမျိုးသား (အရေအတွက်)	အမျိုးသမီး (အရေအတွက်)
လူဦးရေ		
လူမျိုးစု (၁) <i>ဗုဒ္ဓ</i>	<i>၁၂၃၂</i>	<i>၁၀၈၅၅</i>
လူမျိုးစု (၂) -----		
လူမျိုးစု (၃) -----		
အခြား		
အိမ်ထောင်စုဦးစီး	<i>၆၈၆</i>	<i>၁၈၆</i>

(ခ) အခြေခံအဆောက်အအုံ အသုံးအဆောင်များ

စာသင်ကျောင်း	အမှတ် ခြံပါ	ကျန်းမာရေး	အမှတ် ခြံပါ	ဘာသာရေး အဆောက် အအုံများ	အမှတ် ခြံပါ
အထက်တန်းကျောင်း	<input type="checkbox"/>	ဆေးရုံ	<input type="checkbox"/>	စေတီ	<input checked="" type="checkbox"/>
အလယ်တန်းကျောင်း	<input type="checkbox"/>	ကျန်းမာရေးဌာန	<input type="checkbox"/>	ဘုန်းကြီးကျောင်း	<input checked="" type="checkbox"/>
မူလတန်းကျောင်း	<input checked="" type="checkbox"/>	ကျန်းမာရေးဌာနခွဲ	<input type="checkbox"/>	ဟိန္ဒူဘုရားကျောင်း	<input type="checkbox"/>
မူကြိုကျောင်း	<input type="checkbox"/>	ဆေးပေးခန်း	<input type="checkbox"/>	ခရစ်ယာန်ကျောင်း	<input type="checkbox"/>
အခြား	<input type="checkbox"/>	အခြား	<input type="checkbox"/>	ဗလီ	<input type="checkbox"/>
				အခြား	<input type="checkbox"/>
မှတ်ချက်		မှတ်ချက်		မှတ်ချက်	

(ဂ) ကျွမ်းကျင်သူများမှတ်တမ်း (ကျေးရွာတွင်နေထိုင်သော သို့မဟုတ် တခြားရွာမှလာရောက်သော ကျွမ်းကျင်သူများ)

(၁) စာသင်ကျောင်း			(၂) ကျန်းမာရေး			(၃) လက်မှုပညာရှင်		
	ရွာတွင်နေ ထိုင်သူ	အခြားရွာမှ လာသူ		ရွာတွင်နေ ထိုင်သူ	အခြား ရွာမှ လာသူ		ရွာတွင် နေထိုင်သူ	အခြားရွာ မှလာသူ
မူလတန်းပြဆရာ/မ	<input type="checkbox"/>	<input checked="" type="checkbox"/>	ဆရာဝန်	<input type="checkbox"/>	<input type="checkbox"/>	လက်သမား	<input checked="" type="checkbox"/>	<input type="checkbox"/>
အထက်တန်းပြဆရာ/မ	<input type="checkbox"/>	<input type="checkbox"/>	လက်ထောက် ကျန်းမာရေးမှူး	<input type="checkbox"/>	<input type="checkbox"/>	ပန်းရံ	<input type="checkbox"/>	<input type="checkbox"/>
အလယ်တန်းပြဆရာ/မ	<input type="checkbox"/>	<input type="checkbox"/>	အမျိုးသမီးကျန်းမာရေး ဆရာမ	<input type="checkbox"/>	<input type="checkbox"/>	လျှပ်စစ်ကျွမ်းကျင်၊ မီးသမား	<input type="checkbox"/>	<input type="checkbox"/>
မူကြိုဆရာ/မ	<input type="checkbox"/>	<input type="checkbox"/>	သားဖွားဆရာမ	<input type="checkbox"/>	<input type="checkbox"/>	ရေပိုက်သွယ်သူ	<input type="checkbox"/>	<input type="checkbox"/>
အခြား	<input type="checkbox"/>	<input type="checkbox"/>	ပြည်သူ့ကျန်းမာရေးလုပ်သား	<input type="checkbox"/>	<input type="checkbox"/>	စက်ပြင်ဆရာ	<input type="checkbox"/>	<input type="checkbox"/>
မှတ်ချက်			မှတ်ချက်			မှတ်ချက်		

(ဃ) ကျေးရွာသို့ ရောက်ရှိနိုင်သည့် လမ်းအခြေအနေ / ကျေးရွာတစ်ရွာသည် ၎င်း၏ ကျေးရွာအုပ်စုနှင့် ဆက်သွယ်ထားသော လမ်းအခြေအနေ (အောက်ပါတို့ကိုပိုင်းပါ)

- ကျောက်ကြမ်းလမ်း
- ကျောက်ခင်းလမ်း
- ကတ္တရာလမ်း
- မြေသားလမ်း
- ကွန်ကရစ်လမ်း
- လူသွားလမ်း
- မော်တော်ဆိုင်ကယ်လမ်း
- အခြား _____

(င) ကျေးရွာဖွံ့ဖြိုးမှုစီမံချက်

- (၁) လူထုဗဟိုပြုစီမံကိန်းမစတင်မီ ဤကျေးရွာတွင်ကျေးရွာဖွံ့ဖြိုးမှု စီမံချက်ရှိခဲ့ပါသလား? ပိုင်းပါ
(ရှိပါသည်)/မရှိပါ/မသိပါ
- (၂) ရှိခဲ့ပါလျှင် ဤစီမံချက်ကို မည်သည့် ခုနှစ်တွင်ပြင်ဆင်ခဲ့ပါသနည်း? နှစ် ၂၀၁၄/မသိပါ
- (၃) ဤစီမံချက်ကို မြို့နယ်မှအတည်ပြုခဲ့ပါသလား? (ပြုခဲ့ပါသည်)/မပြုခဲ့ပါ /မသိပါ

(စ) ခရီးအကွာအဝေး

(၁) ဤကျေးရွာ၏တဟိုမှ ၎င်းကျေးရွာအုပ်စု၏တဟိုအထိ ခရီးမိုင်မည်မျှကွာဝေးသနည်း? မိုင်-----/မသိပါ

(၂) ဤကျေးရွာမှ ၎င်းကျေးရွာအုပ်စုတဟိုအထိ သွားလာရာတွင်ကြာမြင့်သည့်အချိန်။

ခြောက်သွေ့ရာသီတွင်ကြာချိန်----- ၃၀ မိနစ် ----- ထောက်လှမ်း/မော်တော်ဆိုင်ကယ်/ခြေလျင်/လား/မော်တော်ဆုတ်/
အခြား -----

မိုးရာသီတွင်ကြာချိန်----- ၃၀ မိနစ် ----- ထောက်လှမ်း/မော်တော်ဆိုင်ကယ်/ခြေလျင်/လား/မော်တော်ဆုတ်/
အခြား -----

(ဆ) ပတ်ဝန်းကျင်ဆိုင်ရာ သဘာဝဘေးအန္တရာယ်

ဤကျေးရွာတွင် ရေကြီးခြင်းကဲ့သို့ သဘာဝဘေးအန္တရာယ်ကျရောက်ဖူးခြင်း ရှိပါသလား။

မရှိပါ ရှိပါသည် ရှိလျှင်ဖော်ပြပါ -----

(ဇ) ကျေးရွာတွင် ဖွဲ့စည်းထားသော အဖွဲ့အစည်းများ

လူထုတဟိုပြုစီမံကိန်းမတိုင်မီ ဤကျေးရွာတွင် ကျေးရွာဖွံ့ဖြိုးရေးအတွက် အစိုးရ (သို့) ရွာသားများကိုယ်တိုင်(သို့) စီမံကိန်းတစ်ခုခု ဖွဲ့စည်းထားသည့် အဖွဲ့အစည်းများရှိပါသလား။

(၁) -----

(၂) -----

(ဈ) အထွေထွေအုပ်ချုပ်ရေး ဦးစီးဌာန (GAD) မှ မှတ်တမ်းတင်ထားခြင်း

ဤကျေးရွာသည် အထွေထွေအုပ်ချုပ်ရေး ဦးစီးဌာန (GAD) မှ မှတ်တမ်းတင်ထားမှု ရှိပါသလား။

မရှိပါ ရှိပါသည်

ကျေးရွာခေါင်းဆောင်

အမည် ဦးကျော်စွာ

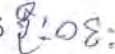
လက်မှတ်  နေ့စွဲ ၃၁-၁၀-၂၀၁၇

လူထုစည်းရုံးရေးပျူး

အမည် ဦးခိုင်ကျော်စွာ

လက်မှတ်  နေ့စွဲ ၃၁-၁၀-၂၀၁၇

ပုံစံ - ၈ - ၂ - စီမံကိန်းစက်ဝန်းအချိန်ဇယား (PC 2)

လမ်းညွှန်ချက်။ သက်ဆိုင်ရာလူထုစည်းရုံးရေးမှူး/လက်ထောက်နည်းပညာမှူးများမှ စီမံကိန်းစက်ဝန်းအဆင့်တစ်ခုစီပြီးစီးတိုင်း ကျေးရွာနှင့် ကျေးရွာအုပ်စုအတွက် ဤပုံစံကို ဖြည့်သွင်းရမည်။			
စည်းရုံးရေးမှူး/ဝန်ထမ်း အမည် <u>ဒိုးနိုင်းစောစွာ</u>			
နေ့စွဲ <u>30.10.2017</u>		စက်ဝန်းအားအမှတ်ခြစ်ပါ <input checked="" type="checkbox"/> စက်ဝန်း(၁) <input checked="" type="checkbox"/> စက်ဝန်း(၂) <input type="checkbox"/> စက်ဝန်း(၃) <input type="checkbox"/> စက်ဝန်း (၄)	
ပြည်နယ်/တိုင်း <u>ကယား</u>	မြို့နယ် <u>ကျွံကော်</u>	ကျေးရွာအုပ်စု <u>တီးခဲဒါ</u>	ကျေးရွာ <u>မျက်တီဒါ</u>

စီမံကိန်းဆောင်ရွက်မှုအဆင့်များ	နေ့စွဲ		အစည်းအဝေးတွင်တက်ရောက်သူအရေအတွက်			
	စတင်သည့်နေ့	ပြီးဆုံးသည့်နေ့	အမျိုးသားအရေအတွက်	အမျိုးသမီးအရေအတွက်	အိမ်ထောင်စုအရေအတွက်	လူမျိုးစုတက်ရောက်သူအရေအတွက်နှင့် လူမျိုးစုအမည်
၁။ ကျေးရွာစီမံကိန်း မိတ်ဆက်အစည်းအဝေး	30.10.17	30.10.17	၄ ဦး	၄ ဦး	၈ နေရာ	၅၆/၇၅၊ ကယား(၁)၊
၂။ ကျေးရွာဖွံ့ဖြိုးရေး စီမံချက်ရေးဆွဲခြင်း အစည်းအဝေး	30.10.17	30.10.17	၄ ဦး	၄ ဦး	၈ နေရာ	၅၆/၇၅၊ ကယား(၁)၊
၃။ ကျေးရွာအုပ်စု လုပ်ငန်းဆုံးဖြတ်ချက်ချသည့် အစည်းအဝေး	11.11.17	11.11.17	၄၂	၁၁	၅၃	၅၆/၇၅၊ ကယား-၁၄၊ ကယား-၁၂၊ ပန်ချိုင်း - ၁၈၂
၄။ မြို့နယ်အဆင့် စီမံကိန်းရေးဆွဲရေးနှင့် အကောင်အထည်ဖော်ရေးကော်မတီ၏ စီမံကိန်း သုံးသပ်မှု အစည်းအဝေး			မလို	မလို	မလို	မလို
၅။ မြို့နယ် စီမံကိန်းရေးဆွဲရေးနှင့် အကောင်အထည်ဖော်ရေး ကော်မတီ၏ဆုံးဖြတ်မှုကို ရွာသို့ အသိပေး အကြောင်းကြားသည့် အစည်းအဝေး	၆-12-17	၆-12-17				
၆။ စီမံကိန်းလုပ်ငန်းခွဲစီမံချက်ရေးဆွဲခြင်း အစည်းအဝေး						
၆.၁။ စီမံကိန်းလုပ်ငန်း အကောင်အထည်ဖော် ရေးရေးအစီအစဉ် ရေးဆွဲခြင်း						

၆.၂။ ဝယ်ယူရေးအစီအစဉ် ရေးဆွဲခြင်း						
၆.၃။ ဘဏ္ဍာရေးကုန်ကျမှု လျာထားအစီအစဉ် ရေးဆွဲခြင်း						
၆.၄။ ပြင်/ထိန်းအစီအစဉ် ရေးဆွဲခြင်း						
၇။ စီမံကိန်းလုပ်ငန်းခွဲ တိုးတက်မှု စောင့်ကြည့် အစည်းအဝေး						
၇.၁။ အစည်းအဝေး ပထမအကြိမ်						
၇.၂။ အစည်းအဝေး ဒုတိယအကြိမ်						
၇.၃။ အစည်းအဝေး တတိယအကြိမ်						
၈။ စီမံကိန်းလုပ်ငန်းခွဲ အပြီးသတ်စစ်ဆေးခြင်း အစည်းအဝေး						
၉။ လူထုစစ်ဆေးပွဲအစည်းအဝေး						

ပုံစံ - ၈ - ၃ ကျေးရွာဖွံ့ဖြိုးရေး ဦးစားပေးအစီအစဉ် (Form PC 3)

လမ်းညွှန်ချက်၊ အဆင့်(၃) ကျေးရွာမျှော်မှန်းချက်အစည်းအဝေး ပြီးဆုံးသောအခါ ကျေးရွာစီမံကိန်း အထောက်အကူပြု ကော်မတီသည် လူထုစည်းရုံးရေးမှူးအကူအညီဖြင့် ဤပုံစံကိုပြည့်စုံအောင် ဖြည့်သွင်းရမည်။

လူထုစည်းရုံးရေးမှူး/ဝန်ထမ်း အမည် ဦးခိုင်မောင်စွမ်း
 နေ့စွဲ ၂၀၁၆.၀၁.၂၅ စက်ဝန်းအား အမှတ်ခြစ်ပါ (✓) စက်ဝန်း(၁)
 စက်ဝန်း(၂) စက်ဝန်း(၃) စက်ဝန်း(၄)
 ပြည်နယ်/တိုင်း ကယား မြို့နယ် ကျွန်းကျွန်း ကျေးရွာအုပ်စု အိမ်ခါး ကျေးရွာ မျက်တီဂါးဆုံ

က။ အခက်အခဲအတားအဆီးများအားရှေးရှေးခြင်း - ယခုလက်ရှိအခြေအနေတွင် ဤကျေးရွာဖွံ့ဖြိုးတိုးတက်ရေးအတွက် အဓိက အခက်အခဲအတားအဆီးများသည် မည်သည့်များဖြစ်ပါသနည်း။ (အမျိုးသား/သမီး အနည်းဆုံးအခက်အခဲ ၅ ခုစီဖော်ပြပါ)

အမျိုးသား အဖွဲ့မှ တင်ပြသောအခက်အခဲအတားအဆီးများ		အမျိုးသမီး အဖွဲ့မှတင်ပြသောအခက်အခဲအတားအဆီးများ	
၁	မိုးရာသီအား၊ ဟာရခက်ခဲခြင်း၊	၁	မြေယာစားဝကား မတတ်ကျွမ်းခြင်း၊
၂	စာသင်ကျောင်း၊ ဝင်ရောက်တက်ရောက်မှု ခက်ခဲခြင်း၊	၂	အချိန်အလွန် ချွတ်ခြင်း၊
၃	ကျောင်းသား/သူ ကျင့်ခြင်း မရှိခြင်း၊	၃	စားဝတ်ရေးစားသောက်ရေး ခက်ခဲခြင်း၊
၄		၄	မိုးရာသီပစ်ခတ်မှု၊ ဟာရခက်ခဲခြင်း၊
၅		၅	စာသင်ကျောင်း၊ ဝင်ရောက်တက်ရောက်မှု ခက်ခဲခြင်း၊
၆		၆	အချိန်အလွန် ချွတ်ခြင်း၊
၇		၇	ကျောင်းသား/သူ ကျင့်ခြင်း မရှိခြင်း၊
၈		၈	
၉		၉	
၁၀		၁၀	

ခ။ မျှော်မှန်းခြင်း - နောင်လာမည့် (၅) နှစ် အတွင်း ကျေးရွာဖွံ့ဖြိုးရေး မျှော်မှန်းလျာထားချက်များအား တင်ပြပါ။

အမျိုးသားအဖွဲ့မှ တင်ပြသောမျှော်မှန်းချက်များ		အမျိုးသမီးအဖွဲ့မှ တင်ပြသောမျှော်မှန်းချက်များ	
၁	စာပိုဒ်ပတ်ပတ်၊ စာသင်ကျောင်း၊ နားထောင်မှု ချိန်ချိန်	၁	မြေယာစား/ဝကား၊ စားဝတ်ရေးစားသောက်ရေး၊ ကျန်းမာရေးစောင့်ရှောက်ရေး
၂	စာသင်ကျောင်း၊ ဝင်ရောက်တက်ရောက်မှု ခက်ခဲခြင်း၊	၂	ကျန်းမာရေးစောင့်ရှောက်ရေး၊ ဆေးကုသရေး
၃	စာပိုဒ်ပတ်ပတ်	၃	စားဝတ်ရေးစားသောက်ရေး၊ စားသောက်ရေး၊ စားသောက်ရေး
၄	ကျောင်းသား/သူ ကျင့်ခြင်း မရှိခြင်း၊	၄	စာပိုဒ်ပတ်ပတ်၊ ကျန်းမာရေးစောင့်ရှောက်ရေး၊ နားထောင်မှု
၅	ဒုက္ခသည်များ၊ ဒုက္ခသည်များ၊ ဒုက္ခသည်များ	၅	အချိန်အလွန် ချွတ်ခြင်း၊ ကျန်းမာရေးစောင့်ရှောက်ရေး
	ဝင်ရောက်တက်ရောက်မှု ခက်ခဲခြင်း၊	၆	ကျောင်းသား/သူ ကျင့်ခြင်း မရှိခြင်း၊
		၇	ပညာရေးစောင့်ရှောက်ရေး၊ ကျန်းမာရေးစောင့်ရှောက်ရေး
		၈	
		၉	
		၁၀	

ဂ။ လူထုစီမံကိန်း၏ လာမည့် (၄) နှစ်အတွက် အကျိုးဝင်သော ဦးစားပေး ဖွံ့ဖြိုးတိုးတက်မှု လုပ်ငန်း အစီအစဉ်များအားဖော်ပြပါ။

အဆင့်	ကျေးရွာအတွက် ဦးစားပေး ဖွံ့ဖြိုးတိုးတက်မှု လုပ်ငန်းစဉ်များ	အဆိုပြုသူ (အမျိုးသားများ/ အမျိုးသမီးများ/အမျိုးသား+ အမျိုးသမီး)	ခန့်မှန်းကုန်ကျ စရိတ်	အကျိုးခံစားခွင့်ရှိသူ ခန့်မှန်းခြေ အရေအတွက်
၁	ရေသွင်းစနစ်ဖွဲ့စည်းခြင်း	ကျေးရွာအတွက်	15000000	22
၂	ရေသွင်းစနစ်ဖွဲ့စည်းခြင်း	ကျေးရွာအတွက်		22
၃	ရေသွင်းစနစ်ဖွဲ့စည်းခြင်း	ကျေးရွာအတွက်		22
၄				
၅				
၆				
၇				
၈				

၁။ လူထုစိမ့်ကိန်း၏ လာမည့် (၄) နှစ်အတွက် အကျိုးမဝင်သော ဦးစားပေး ဖွံ့ဖြိုးတိုးတက်မှု လုပ်ငန်း အစီအစဉ်များအားဖော်ပြပါ။

အဆင့်	ကျေးရွာအတွက် ဦးစားပေး ဖွံ့ဖြိုး တိုးတက်မှု လုပ်ငန်းစဉ်များ	အဆိုပြုသူ (အမျိုးသားများ/ အမျိုးသမီးများ/အမျိုးသား+ အမျိုးသမီး)	အခန်းကဏ္ဍ
၁	ရေသွင်းစနစ်ဖွဲ့စည်းခြင်း	ကျေးရွာအတွက်	
၂	ကျေးရွာအတွက်		
၃			
၄			
၅			

ခေါင်းဆောင်၊ ကျေးရွာစိမ့်ကိန်းအထောက်အကူပြုကော်မတီမှ အတည်ပြုသည်။

အမည် ဒေါ်ကျွန်း လက်မှတ် ဒေါ်ကျွန်း နေ့စွဲ 30.10.17

နေ့ရက်	၃၀-၁၀-၂၀၀၇	အချိန်	ည ၆ နာရီ မှ ည ၁၀ နာရီ ထိ
နေရာ	နားကွယ်ချင်း(စီးမာ)အိုင်	ကျေးရွာအုပ်စု/ကျေးရွာ	ထီးခဲခါး / မိုက်တိုဘိုဆုံ
မြို့နယ်	မန္တလေး	ပြည်နယ်	မန္တလေး

အစည်းအဝေးအစီရင်ခံစာ

- ၁။ မိတ်ဆက်ခြင်း၊ အုပ်ချုပ်ရေးအဖွဲ့နှင့်အဖွဲ့ဝင်များအားမိတ်ဆက်ခြင်း၊
- ၂။ စီမံကိန်းဝေခံခြင်း၊ အစည်းအဝေးအဖွဲ့ဝင်များအားမိတ်ဆက်ခြင်း၊
- ၃။ PRA အဖွဲ့ဝင်များအားမိတ်ဆက်ခြင်း၊
- ၄။ အစည်းအဝေးအဖွဲ့ဝင်များအားမိတ်ဆက်ခြင်း၊
- ၅။ မိတ်ဆက်ခြင်း၊ စီမံကိန်းအဖွဲ့ဝင်များအားမိတ်ဆက်ခြင်း၊

ဆွေးနွေးသည့်အကြောင်းအရာများ

၁။ မိတ်ဆက်ခြင်း၊ မိတ်ဆက်ခြင်း၊ အစည်းအဝေးအဖွဲ့ဝင်များအားမိတ်ဆက်ခြင်း၊

၂။ မိတ်ဆက်ခြင်း၊ စီမံကိန်းအဖွဲ့ဝင်များအားမိတ်ဆက်ခြင်း၊

၃။ မိတ်ဆက်ခြင်း၊ စီမံကိန်းအဖွဲ့ဝင်များအားမိတ်ဆက်ခြင်း၊

၄။ PRA အဖွဲ့ဝင်များအားမိတ်ဆက်ခြင်း၊

၅။ မိတ်ဆက်ခြင်း၊ စီမံကိန်းအဖွဲ့ဝင်များအားမိတ်ဆက်ခြင်း၊

၆။ မိတ်ဆက်ခြင်း၊ စီမံကိန်းအဖွဲ့ဝင်များအားမိတ်ဆက်ခြင်း၊

ဆွေးနွေးဆုံးဖြတ်ချက်များ

- မိတ်ဆက်ခြင်း၊ စီမံကိန်းအဖွဲ့ဝင်များအားမိတ်ဆက်ခြင်း၊
- မိတ်ဆက်ခြင်း၊ စီမံကိန်းအဖွဲ့ဝင်များအားမိတ်ဆက်ခြင်း၊

အကြံပြုချက်များ

- မိတ်ဆက်ခြင်း၊ စီမံကိန်းအဖွဲ့ဝင်များအားမိတ်ဆက်ခြင်း၊
- မိတ်ဆက်ခြင်း၊ စီမံကိန်းအဖွဲ့ဝင်များအားမိတ်ဆက်ခြင်း၊

မှတ်တမ်းပြုသူ - ဦးစိုးမင်းမောင်
 ရာထူး - အစည်းအဝေးအဖွဲ့ဝင်

ဦးစားပေးလုပ်ငန်းအကျဉ်းချုပ်ဇယား

စဉ်	လုပ်ငန်းအမည်	ဦးစားပေးအဆင့်	အဆိုပြုသူ (ကျား)	အဆိုပြုသူ (မ)	အဆိုပြုသူ (ကျား+မ)	မှတ်ချက်
၁။	ရွာတွင်းကျောက်ချောလမ်းခင်းခြင်း	၁			✓	
၂။	လျှပ်စစ်မီးသွယ်တန်းခြင်း	၂			✓	
၃။	တံတားတည်ဆောက်ခြင်း	၃			✓	
၄။	ဆေးပေးခန်းတည်ဆောက်ခြင်း	၄	✓			
၅။	အိမ်တိုင်ရာရောက်ရေပိုက်သွယ်တန်းပေးခြင်း	၅		✓		
၆။	အသိပညာအတတ်ပညာသင်တန်းပေးခြင်း	၆		✓		
၇။	စိုက်ပျိုးမျိုးစေ့ထောက်ပံ့ပေးခြင်း	၇		✓		
၈။	အားကစားကွင်းတည်ဆောက်ပေးခြင်း	၈	✓			
၉။						
၁၀။						
၁၁။						
၁၂။						
၁၃။						

ကဏ္ဍအလိုက်ဦးစားပေးဖွံ့ဖြိုးရေးလုပ်ငန်းစဉ်များ

နောက်ဆက်တွဲ (၄) ခြားနားသောအပိုင်းများအတွက် ဦးစားပေးဖွံ့ဖြိုးရေးလုပ်ငန်းစဉ်များအနှစ်ချုပ် မူရင်းအား VPSC တွင် ထားရှိရပါမည်။ အခြားဌာနဆိုင်ရာများနှင့် ညှိနှိုင်းရန်အတွက် မိတ္တူအား TPIC သို့ပို့ရပါမည်။ MIS Data အဖြစ်သွင်းရန်မလိုအပ်ပါ။

	အဆင့်	လုပ်ငန်း	ဦးစားပေး	လ/နှစ်	ကျေးရွာမှ တာဝန်ခံသူ(သို့) အုပ်စု	ပြင်ပမှ မည်သူ ထောက်ပံ့မလဲ
အခြေခံအဆောက်အအုံ	၁		မ () ကျား()			
	၂		မ () ကျား()			
	၃		မ () ကျား()			
	၄		မ () ကျား()			
	၅		မ () ကျား()			
အသက်မွေးဝမ်းကြောင်း/ စိုက်ပျိုးရေး	၁	စိုက်ပျိုးရေးစေ့ထောက်ပံ့ပေးခြင်း	မ (✓) ကျား()			
	၂		မ () ကျား()			
	၃		မ () ကျား()			
	၄		မ () ကျား()			
	၅		မ () ကျား()			
ကျန်းမာရေးနှင့် အာဟာရ	၁	ဆေးပေးခန်းတည်ဆောက်ပေးခြင်း	မ () ကျား(✓)			
	၂		မ () ကျား()			
	၃		မ () ကျား()			
	၄		မ ()			

			ကျား()			
	၅		မ () ကျား()			
ကျန်းမာရေးနှင့် အာဟာရ	၁	အားကစားကွင်းတည်ဆောက်ခြင်း	မ () ကျား(✓)			
	၂		မ () ကျား()			
	၃		မ () ကျား()			
	၄		မ () ကျား()			
	၅		မ () ကျား()			
ပညာရေး	၁	အသိပညာအတတ်ပညာသင်တန်း ပေးခြင်း	မ (✓) ကျား()			
	၂		မ () ကျား()			
	၃		မ () ကျား()			
	၄		မ () ကျား()			
	၅		မ () ကျား()			
အခြား	၁	တံတားတည်ဆောက်ခြင်း	မ (✓) ကျား(✓)			
	၂	အိမ်တိုင်ရာရောက်ရေပိုက်သွယ်တန်း ခြင်း	မ (✓) ကျား()			
	၃	လျှပ်စစ်မီးသွယ်တန်းခြင်း	မ (✓) ကျား(✓)			
	၄	ရွာတွင်းကျောက်ချောလမ်းခင်းခြင်း	မ (✓) ကျား(✓)			
	၅		မ () ကျား()			

လုပ်ငန်းဆောင်ရွက်မှုမှတ်တမ်းခါတ်ပုံများ

