

ပြည်ထောင်စုသမ္မတမြန်မာနိုင်ငံတော်အစိုးရ  
စိုက်ပျိုးရေး၊ မွေးမြူရေးနှင့်ဆည်မြောင်းဝန်ကြီးဌာန  
ကျေးလက်ဒေသဖွံ့ဖြိုးတိုးတက်ရေးဦးစီးဌာန  
လွိုင်ကော်-ရှားတောမြို့နယ်



လူထုဗဟိုပြုစီမံကိန်း

National Community Driven Development Project



ကျေးရွာဖွံ့ဖြိုးရေးအစီအစဉ် (၂၀၁၈-၂၀၁၉)

Village Development Plan(VDP)

လွိုင်ကော်မြို့နယ်၊ ထီးစဲခါးကျေးရွာအုပ်စု၊ မိုက်တိန်းဆုံကျေးရွာ

# မာတိကာ

## အကြောင်းအရာ

စာမျက်နှာ

၁။	မြို့နယ်ပြမြေပုံ	၃
၂။	အုပ်စုမြေပုံ	၄
၃။	အုပ်စုတွင်ပါဝင်သော ကျေးရွာများစာရင်း	၅
၄။	ကျေးရွာသမိုင်းကြောင်း (ကျေးရွာအခြေခံအချက်အလက်များ)	၆
၅။	လူထုပူးပေါင်းပါဝင်သော လူမှုဆန်းစစ်ခြင်းနှင့် အကဲဖြတ်ခြင်းလုပ်ငန်းစဉ် (PSA/PRA) အကျဉ်းချုပ်ဇယား	၇
၆။	လူမှုရေး နှင့် အရင်းအမြစ်ပြမြေပုံ	၈
၇။	လူမှုရေး နှင့် အရင်းအမြစ်ပြမြေပုံသုံးသပ်ချက်	၉
၈။	ဥစ္စာနေကြွယ်ဝမှုအဆင့် သတ်မှတ်ချက်ပြပုံ	၁၀
၉။	ဥစ္စာနေကြွယ်ဝမှုအဆင့် သတ်မှတ်ချက်ဇယားသုံးသပ်ချက်	၁၁
၁၀။	ရာသီခွင်ပြဇယား	၁၂
၁၁။	ရာသီခွင်ပြဇယားသုံးသပ်ချက်	၁၃
၁၂။	အရင်းအမြစ်အသုံးပြုမှုနှင့်ထိန်းချုပ်မှု	၁၄
၁၃။	အရင်းအမြစ် အသုံးပြုမှုနှင့် ထိန်းချုပ်မှုသုံးသပ်ချက်	၁၅
၁၄။	ပင့်ကူအိမ်ပြပုံ (ကျား၊မ)	၁၆
၁၅။	ပင့်ကူအိမ်သုံးသပ်ချက် (ကျား၊မ)	၁၇
၁၆။	အဖွဲ့အစည်းချိတ်ဆက်မှုပြပုံ	၁၈
၁၇။	အဖွဲ့အစည်းချိတ်ဆက်မှုပြပုံသုံးသပ်ချက်	၁၉
၁၈။	ကော်မတီဝင်များစာရင်း	၂၀
၁၉။	ကျေးရွာအချက်အလက်များ (ပုံစံ-၁)	၂၂
၂၀။	စီမံကိန်းအချိန်ဇယား (ပုံစံ-၂)	၂၅
၂၁။	ကျေးရွာဖွံ့ဖြိုးရေးဦးစားပေးအစီအစဉ် (ပုံစံ-၃)	၂၆
၂၂။	အစည်းအဝေးမှတ်တမ်းများ	၃၄
၂၃။	ကဏ္ဍအလိုက် ဦးစားပေးဖွံ့ဖြိုးရေးလုပ်ငန်းစဉ်များ	၃၅
၂၄။	ဦးစားပေးလုပ်ငန်းများ ရွေးချယ်ခြင်းဇယား	၃၇
၂၅။	ကျေးရွာဖွံ့ဖြိုးရေးအစီအစဉ်ဆောင်ရွက်မှု မှတ်တမ်းဓာတ်ပုံများ	၃၈

# လွိုင်ကော်မြို့နယ်မြေပုံ

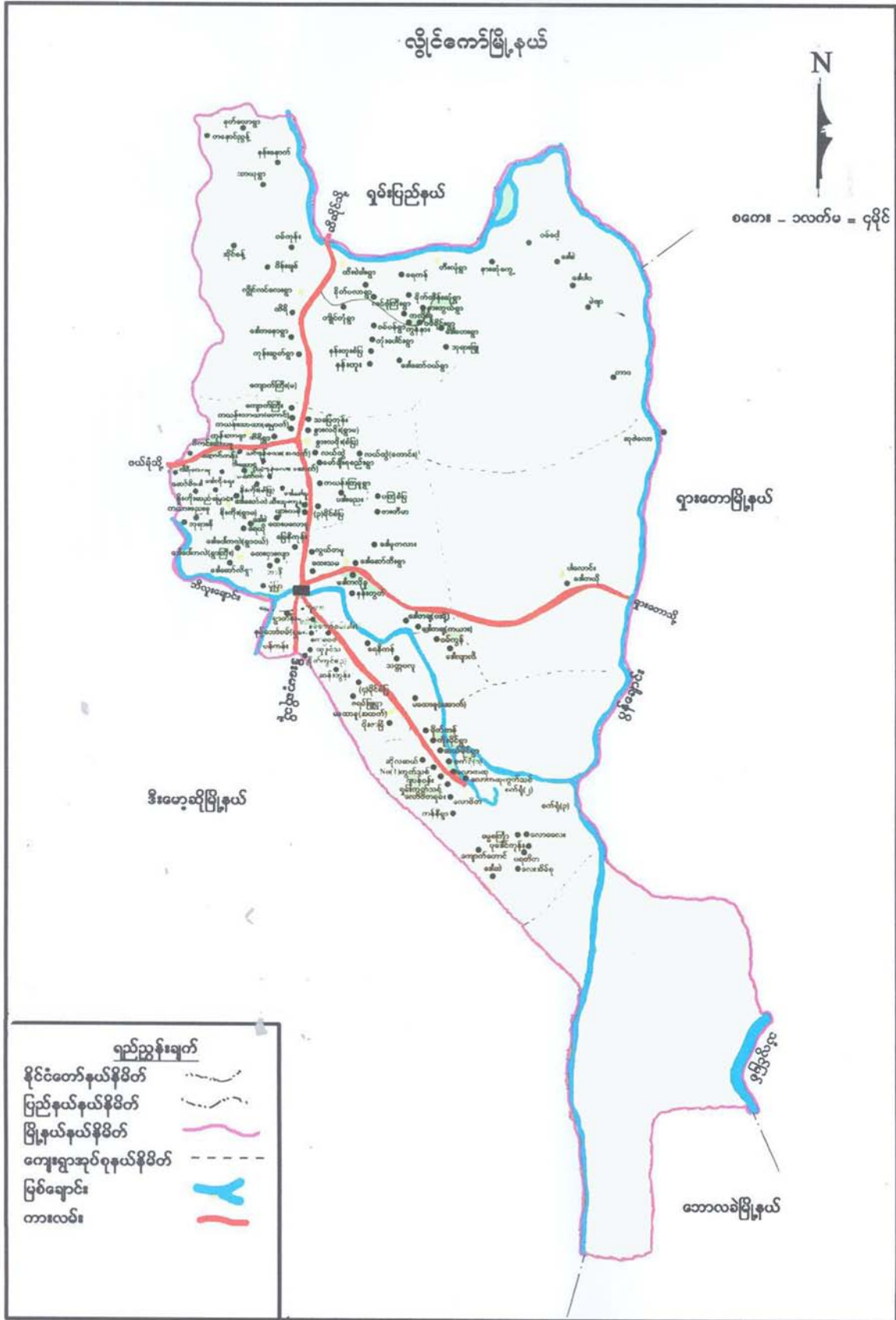

ကျေးရွာအုပ်စုမြေပုံ



ကျေးရွာအုပ်စုတွင် ပါဝင်သော ကျေးရွာများစာရင်း

စဉ်	ကျေးရွာအုပ်စုအမည်	ကျေးရွာအမည်	မှတ်ချက်
၁။	ထီးစဲခါး	ထီးစဲခါး	
၂။	ထီးစဲခါး	ကျိုင်းတုံ	
၃။	ထီးစဲခါး	ဝမ်ခိုင်း	
၄။	ထီးစဲခါး	ကုန်းမိုကို	
၅။	ထီးစဲခါး	နန်းဟူး	
၆။	ထီးစဲခါး	နန်းဟူးစံပြ	
၇။	ထီးစဲခါး	ကွန်နား	
၈။	ထီးစဲခါး	ကွန်နားကလိုးခူ	
၉။	ထီးစဲခါး	ဒေါ်ဆော်ဝဲ	
၁၀။	ထီးစဲခါး	လင်ဖုံကြီး	
၁၁။	ထီးစဲခါး	ဝမ်ပန်	
၁၂။	ထီးစဲခါး	မိုက်တိန်းဆုံ	
၁၃။	ထီးစဲခါး	နားကွယ်	
၁၄။	ထီးစဲခါး	ရေကန်	
၁၅။	ထီးစဲခါး	ဘုရားဖြူ	
၁၆။	ထီးစဲခါး	ဒေါ်တပေး	
၁၇။	ထီးစဲခါး	ကုန်းပေါင်း	

လူထုဗဟိုပြုစီမံကိန်းမှ လူထုပူးပေါင်းပါဝင်သောနည်းဖြင့် စတုတ ထု နှစ်စီမံကိန်း  
မိတ်ဆက် အစည်းအဝေး (၂၀၁၉ / ၂၀၂၀) ခုနှစ်

ကျေးရွာအုပ်စုအမည် - ထီးစဲခါး      ကျေးရွာအမည် - မိုက်တိန်းဆုံ      ရက်စွဲ - ၂၇.၉.၂၀၁၉

၁။ ကျေးရွာသမိုင်းကြောင်း

မိုက်တိန်းဆုံကျေးရွာကို မြန်မာသက္ကရာဇ် (၁၀၈၀)ခုနှစ်က စတင်တည်ထောင်ခဲ့ပြီး နှစ်ပေါင်း ၃၀၀ ကျော်သက်တမ်းရှိသည်ဟု ခန့်မှန်းရသည်။ ကျေးရွာ၏ ဘုန်းကြီးကျောင်းအတွင်းရှိ ရှေးခေတ်ကတည်ဆောက်ထားသော အဆောင်အဦကို ကြည့်ခြင်းဖြင့်လည်း သိရှိနိုင်သည်။ ၎င်းရွာတွင် ၁၃၃၉-ခုနှစ်အတွင်းက မြန်မာစစ်တပ်နှင့် ကရင်နီအဖွဲ့အစည်းတို့ စစ်ဖြစ်ပွားခဲ့သည်။ စစ်မဖြစ်ပွားခင်တွင် အိမ်ခြေ (၆၀)ကျော် အထိရှိသည်။ စစ်ပွဲဖြစ်ပွားခြင်းကြောင့် ကျေးရွာတွင်းမှ အခြားနေရာသို့ ပြောင်းရွှေ့နေထိုင်ကြလေသည်။ ၁၃၄၅ ခုနှစ်တွင် (၃၅) အိမ်သာကျန်ရှိပြီး ယခု လက်ရှိတွင် (၈) အိမ်သာကျန်တော့သည်။

ကျေးရွာတွင် ရှမ်းလူမျိုးများသာ နေထိုင်ကြသည်။ ကျေးရွာတွင် စာသင်ကျောင်း (မူလတန်း) နှင့် ဘုန်းကြီးကျောင်း ရှိပါသည်။ ရွာအတွင်းရှိ ကျောင်းသူ/ကျောင်းသားများသည် နားကွယ်ရွာရှိ မူလတန်းကျောင်းသို့ ပညာသွားရောက်သင်ယူရပါသည်။ စိုက်ပျိုးရေးအနေဖြင့် လယ်နှင့် တောင်ယာကို အဓိကမှီခိုပြီးအသက်မွေး ဝမ်းကျောင်းပြုကြပြီး လယ်ယာကို အများဆုံး ၂၆၀၀ မျှသာ ပိုင်ဆိုင်ကြသည်။ လယ်ယာများကို ကျွဲနွားများဖြင့်သာ လုပ်ကိုင်ကြသည်။

ကျေးရွာတွင် အခြားဖွံ့ဖြိုးရေးအဖွဲ့ ကျေးရွာကိုထောက်ပံ့ပေးသော အဖွဲ့များ ဝင်ရောက်မှု နည်းပါးလှသည်။

ပါဝင်ဆွေးနွေးသူ -

- ကျား - ၆ ဦး
- မ - ၁ ဦး

မှတ်တမ်းတင်သူ -

- အမည် - ဦးစိုင်းဇော်ထွန်း
- ရာထူး - လူထုစည်းရုံးရေးမှူး

လူထုပူးပေါင်းပါဝင်သော လူမှုဆန်းစစ်ခြင်းနှင့် အကဲဖြတ်ခြင်းလုပ်ငန်းစဉ် (PSA/PRA)  
အကျဉ်းချုပ်ဇယား

စဉ်	အကြောင်းအရာ	ရက်စွဲ	ဦးတည်အုပ်စု	တက်ရောက်သူ			အဓိကဆွေးနွေးချက်များ
				ကျား	မ	ပေါင်း	
၁	လူမှုရေးအရင်းအမြစ်ပြမြေပုံ (social Map/ Resource Map)	၂၇.၉.၂၀၁၉	ရပ်မိ၊ရပ်ဖ ကော်မတီဝင်များ	၆	၁	၇	အိမ်အမျိုးအစားများ၊အခြေခံ အဆောက်အဦများ၊လမ်းပန်း ဆက်သွယ်ရေးအခြေအနေ၊ လယ်ယာမြေမြစ်ချောင်း၊ ရေတွင်းရေကန်သစ်တောများ
၂	ဥစ္စာနေကြွယ်ဝမှု အဆင့်သတ်မှတ်ချက် (Wealth Ranking)	၂၇.၉.၂၀၁၉	ချမ်းသာ၊ အလယ်အလတ်၊ နွမ်းပါးအုပ်စု	၆	၁	၇	ကျေးရွာလူမှုစီးပွားအုပ်စုများ၊ ခွဲခြားသတ်မှတ်နိုင်ရေးအတွက် အခြေခံစံနှုန်းများသတ်မှတ်ခြင်း ကျေးရွာသားများနှင့်အများသ ဘောတူခွဲခြားသတ်မှတ်ခြင်း
၃	ပိုင်ဆိုင်မှုသုံးသပ်ခြင်း	၂၇.၉.၂၀၁၉	ကော်မတီဝင်၊ အမျိုးသမီး၊ အမျိုးသားများ	၆	၁	၇	အမျိုးသမီးနှင့် အမျိုးသားများပိုင်ဆိုင်ပြီးထိန်းချုပ် ထားသည့် ပိုင်ဆိုင်မှု(သို့) အရင်းအမြစ် များကိုသုံးသပ်ခြင်း
၄	ရာသီခွင်ပြကွဒိန် Seasonal Calender	၂၇.၉.၂၀၁၉	ကော်မတီဝင်၊ အမျိုးသမီး၊ အမျိုးသားများ	၆	၁	၇	ရာသီဥတု၊စိုက်ပျိုးသီးနှံများ၊ လယ်ယာလုပ်ငန်းများ၊ ဝင်ငွေထွက်ငွေမွေးမြူ ရေးလုပ်ငန်းများ၊
၅	ပင့်ကူအိမ်ကွန်ယက် (Spider Web)	၂၇.၉.၂၀၁၉	အမျိုးသား၊ အမျိုးသမီးများ	၆	၁	၇	အမျိုးသား၊အမျိုးသမီးများဘဝန်း တူအခွင့်အရေးရရှိမှုနှင့်မရရှိသည့် အကြောင်းအရင်းများ
၆	အဖွဲ့အစည်းချိတ်ဆက် ပုံ (Venn Diagram)	၂၇.၉.၂၀၁၉	ကျေးရွာလူမှုဖွံ့ဖြိုးရေး အဖွဲ့အုပ်ချုပ်ရေးအဖွဲ့၊ ကျေးရွာစီထောက် အဖွဲ့	၆	၁	၇	ကျေးရွာတွင်ရှိအဖွဲ့အစည်းများ နှင့်ဖွံ့ဖြိုးရေးလုပ်ငန်းအတွက်ချိတ် ဆက်ဆောင်ရွက်လုပ်ကိုင်မှု



# ကျေးရွာ၏ လူမှုရေးအရင်းအမြစ်ပြမြေပုံရေးဆွဲခြင်း

ကျေးရွာအုပ်စုအမည် - ထီးစဲခါး

ကျေးရွာအမည် - မိုက်တိန်းဆုံ

ရက်စွဲ - ၂၇.၉.၂၀၁၉



ပါဝင်ဆွေးနွေးသူ -

ကျား - ၆ ဦး

မ - ၁ ဦး

မှတ်တမ်းတင်သူ -

အမည် - ဦးစိုင်းဇော်ထွန်း

ရာထူး - လူထုစည်းရုံးရေးမှူး



## လူမှုရေး နှင့် အရင်းအမြစ်ပြု မြေပုံ သုံးသပ်ချက်

မိုက်တီနန်းဆုံကျေးရွာ၏ လူမှုရေးနှင့် အရင်းအမြစ်ပြုမြေပုံအရ ထီးစဲခါး ကျေးရွာအုပ်စု၏ မြောက်ဘက်တွင် တည်ရှိ ပြီးထီးစဲခါးကျေးရွာအုပ်စုတွင် အသေးငယ်ဆုံး ကျေးရွာတစ်ရွာဖြစ်သည်။ မိုက်တီနန်းဆုံ ကျေးရွာသည် အိမ်ခြေမှာ (၇) အိမ်သာရှိပြီး ရှမ်းလူမျိုးများသာ နေထိုင်သော ရွာလေးတစ်ရွာ ဖြစ်ပါသည်။ ထို (၇) အိမ်သည် အခြားသူများမဟုတ်ဘဲ ညီအကိုမောင်နှံမများ စုပေါင်းနေထိုင်သောရွာဖြစ်သည်။ တစ်ရွာလုံးဗုဒ္ဓဘာသာကို ကိုးကွယ် ယုံကြည်ကြသည်။ ကျေးရွာတွင် ၂၀၁၉စာရင်းအရ အမျိုးသား ၁၈-ဦး နှင့် အမျိုးသမီး ၁၄ဦး သာရှိပါသည်။

တောင်ယာ၊ လယ်ယာ တို့ကို မှီခိုပြီး အသက်မွေးဝမ်းကြောင်း ပြုကြသည်။ အဓိက စိုက်ပျိုးသီးနှံများမှာ ပြောင်း၊ စပါး၊ ပဲစင်းငုံ တို့ကိုစိုက်ပျိုးကြသည်။ ကြက်သွန်၊ မြေပဲ နှင့် ပဲပုတ် တို့ကိုအနည်းငယ် စိုက်ပျိုးကြသည်။ ငါးဖမ်းခြင်းလုပ်ငန်းကိုလည်း ဝမ်းစာရေး အတွက် တစ်ပိုင်တစ်နိုင် လုပ်ကိုင်ကြသည်။ ကျေးရွာတွင်ဈေးများနှင့် ဝေးကွာသောကြောင့် မိမိဟင်းလျာများအတွက် တောင်ပေါ် နှင့်သဘက်ချောင်းတွင်သာ လိုက်လံရှာဖွေပြီးစား သောက်နေကြရ ပါသည်။

ကျေးရွာ၏တောင်ဘက်တွင် စာသင်ကျောင်းတည်ရှိပြီး ထိုကျောင်းကို နားကွယ် ကျေးရွာ ရှိကျောင်းသားကျောင်းသူ များလည်းလာတက်ရောက် ကြသည်။ မူလတန်း အောင်မြင်ပြီးမူလွန် ကျောင်းကို ကွန်နားကလိုးရှု ကျေးရွာတွင် တစ်ပိုင်ခန့် ခြေကျင် ဖြင့်လယ်ကွင်းကြားတွင် သွားတက်ရောက်ရသောကြောင့် ကလေးများကျောင်းသွားရန် ခက်ခဲပြီး ပညာကို ဆက်သင်ကြားရန် စိတ်ဝင်စားမှုနည်းပါးလာသည်။

ကျေးရွာရှိအထင်ကရ အဆောက်အဦများမှာ ဘုန်းကြီးကျောင်းနှင့် မူလတန်း ကျောင်းများသာရှိပါသည်။ ကျေးရွာရှိဘုန်းကြီး ကျောင်းသည်လည်း ကျေးရွာလူထုသည်အိမ်ခြေ နည်းပြီး ပြုပြင်ရန်အခက်ခဲဖြစ်နေ သောကြောင့် ထိုကျောင်းသည်ယိုယွင်း ပျက်စီးနေသည်။ ၂၀၁၇ခုနှစ်တွင် လူထုဗဟိုပြုစီမံကိန်းမှ ကျေးရွာအတွက် အဝီစိတွင်းတူးခြင်းလုပ်ငန်းကို ဆောင်ရွက်ပေးပြီး ကျေးလက်မှဆောင်ရွက်ပေးသော ရေလှောင်နှင့် အတူအသုံးပြုပြီး ကျေးရွာနှင့်စာသင်ကျောင်းအတွက် တစ်နှစ်ပတ်လုံး လုံလောက်စွာအသုံးပြု နိုင်ခဲ့သည်။

ကျေးရွာ တိုးတက်လာစေရန်လိုအပ်သော အချက်များမှာ ရွာတွင်းလမ်းခင်းပေးခြင်း၊ စိုက်ပျိုးနည်းပညာသင်တန်း ငွေစု ငွေချေးလုပ်ငန်းများ ဗဟုသုတပညာပေးသင်တန်းများပေးခြင်းဖြင့် ကျေးရွာပိုမိုဖွံ့ဖြိုးတိုးတက်လာနိုင်မည်ဖြစ်သည်။

**ဥစ္စာနေအဆင့် ခွဲခြားမှု စံနမူနာပုံစံ**

ကျေးရွာအုပ်စုအမည် - ထီးစဲခါး      ကျေးရွာအမည် - မိုက်တိန်းဆုံ      ရက်စွဲ - ၂၇.၉.၂၀၁၉

အမျိုးအစား	သတ်မှတ်ချက်/ညွှန်းကိန်းများ	အိမ်ထောင်စု အရေးအတွက်	ရာခိုင်နှုန်း
ချမ်းသာ	သွပ်မိုးထရုံကာအိမ်၊လယ်၂ဧက၊ဆိုင်ကယ်၊ ယာ၁ဧက၊ ကြက်ဝက်၊ နွား၂ကောင်	၁ အိမ်	၁၃%
အလယ်အလတ်	ဖက်မိုးထရုံကာ၊ယာ၁ဧက၊ဆိုင်ကယ်၊နွား၂ကောင်	၆အိမ်	၈၇%
စုစုပေါင်းအိမ်ထောင်စု		၇အိမ်	၁၀၀%

ပါဝင်ဆွေးနွေးသူ -

ကျား - ၆ ဦး

မ - ၁ ဦး

မှတ်တမ်းတင်သူ -

အမည် - ဦးစိုင်းဇော်ထွန်း

ရာထူး - လူထုစည်းရုံးရေးမှူး

## ဥစ္စာနေကြွယ်ဝမှုဇယား သုံးသပ်ချက်

ဥစ္စာနေကြွယ်ဝမှုဇယားကို ကြည့်ခြင်းအားဖြင့် ကျေးရွာလူထုများက မိုက်တိန်းဆုံကျေးရွာကို အိမ်ခြေနည်းသောကြောင့် အဆင့် နှစ်ဆင့် ခွဲခြား သတ်မှတ်ပေးထားသည်။ ဥစ္စာနေ သဘောတရားအရ ထိုကျေးရွာပေါ်အမှီပြုပြီးအဆင့်များကို သတ်မှတ်ထား ရသည်။ ထိုအဆင့်များမှာ ချမ်းသာ၊ အလယ်အလတ် အဆင့်များသာ ဖြစ် ကြသည်။ ချမ်းသာအဆင့် တွင်အိမ်ထောင်စု ၁-အိမ်သာရှိပြီး အလယ်အလတ်တွင် ၆-အိမ် တည် ရှိကြပါသည်။ အခြားရွာများနှင့် နှိုင်းယှဉ်လျှင် ထိုရွာသည် ဆင်းရဲသည်။ နေအိမ်တွင် ခြံစည်းရိုး ကာထားခြင်းမျိုးလည်းမရှိပါ။ အချို့သူများသည် လူထုဗဟိုပြုစီမံကိန်းကော်မတီတွင် ပါဝင်သော်လည်း ကိုယ်ပိုင်ဆိုင်ကယ်မရှိ၍ သင်တန်းများ အခြားကျေးရွာသို့ သွားတက်ရောက်ချိန်တွင် လမ်းလျှောက်၍သွားရောက်၍ တက်ရောက်ခဲ့ ရသည်

ချမ်းသာအဆင့်သတ်မှတ်ချက်အရ မိုက်တိန်းဆုံကျေးရွာလူထု၏ နေထိုင်မှုပုံစံမှာ သွပ်မိုး၊ ထရံကာ၊ လယ်၂ ဧက၊ ယာ ၁ဧက ကြက်နှင့် ဝက် နွားနှစ်ကောင် ပိုင်ဆိုင်ကြသည်။ ကျေးရွာ၏ ဘေးပတ်ဝန်းကျင်တွင် မြေလွတ်မြေရိုင်းများ ရှိသော်လည်း စိုက်ပျိုးမြေ ထပ်ချဲ့ရန် အတွက် စက်အင်အားနှင့် လူအင်အားများလည်း နည်း၍မဆောင်ရွက်နိုင်သေးပါ။အလယ်အလတ်အဆင့်တွင် ဖက်မိုး၊ ထရံကာ၊ ယာ ၁ ဧက၊ ဆိုင်ကယ်၊ နွားနှစ်ကောင်၊ ကြက် နှင့်ဝက်တို့ ပိုင်ဆိုင်ကြသည်။

ချမ်းသာအဆင့်ဟုသတ်မှတ်ရသည့် အကြောင်းရင်းမှာ စုဆောင်းချွေတာနိုင်ခြင်း နှင့် အခြားဝင်ငွေရရှိသောလုပ်ငန်းများ လုပ်ကိုင်တတ်ခြင်းကြောင့်ဖြစ်သည်။ အလယ်အလတ် အဆင့်အဖြစ် သတ်မှတ်ခံရခြင်း အကြောင်းရင်းမှာ ကျေးရွာအိမ်ခြေနည်းပါးခြင်းကြောင့်ဖြစ်ပြီး လယ်ယာမြေ နည်းပါးခြင်း၊ ကျပန်းအလုပ်လုပ်ကိုင်ခြင်းနှင့် ပညာဗဟုသုတ နည်းပါးခြင်းတို့ကြောင့် ဖြစ်သည်။



## ရာသီခွင်ပြက္ခဒိန်

ကျေးရွာအုပ်စုအမည် - ထီးစဲခါး

ကျေးရွာအမည် - မိုက်တိန်းဆုံ

ရက်စွဲ - ၂၇.၉.၂၀၁၉

အကြောင်းအရာ	တန်ခူး	ကဆုန်	နယုန်	ဝါဆို	ဝါခေါင်	တော်သလင်း	သီတင်းကျွတ်	တန်ဆောင်မုန်း	နတ်တော်	ပြာသို	တပို့တွဲ	တပေါင်း
ရာသီဥတု ကောင်းလှစွာ	→									←		
စိုက်ပျိုးရေး		ပဲစင်းပျိုက် မြင်းပျိုက်	ပဲစင်းပျိုက်				မိုက်သိမ်း					
ပင်ပွင့်/ထွက်ပွင့်	/	\$ \$ \$	\$ \$ \$	/	\$	\$	\$ \$	\$ \$	/	/	/	\$
ကျန်းမာရေး							တုတ်ကျေး ဒုက္ခပေးချေစေ				ချွေးစီးဆိုး	
ပွဲလမ်းသဘင်												
သေဆုံးသူ/ရေရရှိမှု ပညာရေး			←								→	
အစားအစာဖူလုံမှု သစ်ပန်းဆက်သွယ်ရေး	ဥက္ကဋ္ဌအဖွဲ့အစည်း		ဥက္ကဋ္ဌအဖွဲ့အစည်း				ဥက္ကဋ္ဌအဖွဲ့အစည်း				ဥက္ကဋ္ဌအဖွဲ့အစည်း	

ပါဝင်ဆွေးနွေးသူ -

- ကျား - ၆ ဦး
- မ - ၁ ဦး

မှတ်တမ်းတင်သူ -

- အမည် - ဦးစိုင်းဇော်ထွန်း
- ရာထူး - လူထုစည်းရုံးရေးမှူး

# ရာသီခွင်ပြ ပြက္ခဒိန် သုံးသပ်ချက်

မိုက်တိန်းဆုံကျေးရွာ၏ ရာသီခွင်ပြ ပြက္ခဒိန်၏ဖော်ပြချက်အရ အဓိက စိုက်ပျိုးသီးနှံများဖြစ်ကြသော စပါး၊ ပြောင်းဖူး၊ နှင့် ပဲစင်းငုံ တို့ကိုကဆုန်လနှင့် နယုန်လတို့တွင် စတင်ထွန်ယက်ကြပြီး ဝါဆိုဝါခေါင်လတို့တွင် စတင်စိုက်ပျိုးကြသည်။ ထိုကျေးရွာသည် ဆင်းရဲသည့် အတွက် ထွန်စက်များမငါးရမ်းနိုင် ခြင်းကြောင့် အခြားကျေးရွာများ နှင့် နှိုင်းယှဉ်လျှင် အနည်းငယ်သာ စိုက်ပျိုးကြ ရသည်။ ကြက်သွန် ၊ ပဲပုတ် ၊ နှင့် မြေပဲ တို့ကို အနည်းငယ်စိုက်ပျိုးကြသည်။ ပြောင်းဖူးနှင့် စပါးကို သီတင်းကျွတ်လတွင် စတင်ရိတ်သိမ်းပြီး တန်ဆောင်မုန်းလနှင့် နတ်တော်လထိဆက်လက် ရိတ်သိမ်းကြသည်။ ပဲစင်းငုံကို ပြာသိုလနှင့် တပို့တွဲလတွင် ရိတ်သိမ်း ကြသည်။

ပြာသို၊ တပို့တွဲ ၊ တပေါင်း နှင့်တန်ကူးလများသည် လယ်ယာလုပ်ငန်းခွင်များ ပြီးစီးသောကာလဖြစ်သောကြောင့် အားလပ်ချိန် အနည်းငယ်ရှိသော ကာလများဖြစ်ပြီးတော့လိုက်ခြင်း ငါးရှာထွက်ခြင်းများပြုလုပ်ကြသည်။

ဝင်ငွေ ထွက်ငွေအနေဖြင့် ကဆုန်၊ နယုန်နှင့်ဝါဆိုလများတွင် လယ်ယာလုပ်ငန်းများကို ဆောင်ရွက်ရသောကြောင့် အရင်းအနှီးများ အများဆုံးသုံးစွဲရပြီး ထွက်ငွေအများဆုံးကာလ အဖြစ် သတ်မှတ်ကြသည်။ သီတင်းကျွတ်နှင့် တန်ဆောင်မုန်းလများလည်း ကောက်ပဲသီးနှံ များရိတ်သိမ်းချိန် ဖြစ်သော၍ ထွက်ငွေအများဆုံးကာလများ ဖြစ်ကြသည်။

ဝင်ငွေအများဆုံးရှိသောလများဖြစ်ကြသည့် သီတင်းကျွတ်လ၊ တန်ဆောင်မုန်းလနှင့် တပေါင်းလများသည် ကောင်ပဲသီးနှံများ ရောင်းချမှုကြောင့် ဝင်ငွေရရှိခြင်းဖြစ်သည်။ သီးနှံများဈေးနှုန်းများ တစ်နှစ်နှင့် တစ်နှစ် မတူသောကြောင့် ဈေးနှုန်းတက်ချိန် ရောင်းချနိုင်လျှင် စားဝတ်နေရေး အဆင်ပြေပြီး သီးနှံများ ဈေးမကောင်းသည့်နှစ်တွင် စားဝတ်နေရေး အတွက် အခက်အခဲမျိုးစုံဖြင့် ရှာဖွေ စားသောက်ခဲ့ရသည်။

ကျန်းမာရေး အခြေနေကျေးရွာတွင် ရာသီအလိုက် ဖြစ်ပေါ်တတ်သောရောဂါများမှာ သီတင်းကျွတ်လတွင် တုတ်ကွေးရောဂါ၊ နှာစေးဖြစ်ခြင်း နှင့် ချောင်းဆိုးခြင်းရောဂါများဖြစ်ကြသည်။ တပို့တွဲလသည် ဆောင်း ရာသီဖြစ်သောကြောင့် ချောင်းဆိုးခြင်းရောဂါ ဖြစ်သောကြောင့်ဖြစ်သည်။ သောက်သုံးရေများအနေဖြင့် တစ်နှစ်ပတ်လုံးဖူလုံမှုရှိသော်လည်း တပေါင်းလ၊ တန်ခူးလ နှင့် ကဆုန်လတွင်ရေတွင်းများမှ ရေအများ အပြား လျော့ကျလေ့ရှိသည်။

ရွာချင်းဆက်လမ်းသည် ၂၀၁၈ခုနှစ်တွင်လင်ဖုံကြီးမှ နားကွယ်သို့ ဆက်သွယ်ထားသော လမ်းသည် ကျောက်ချောလမ်းဆောင်ရွက် ပြီးစီးသောကြောင့် သွားလာရအဆင်ပြေပြီး ဒေါတပေးနှင့် ဆက်သွယ်သောလမ်းသည် မပြီးသေးသည့်အတွက်

အထက်တန်း ကျောင်းသားကျောင်းသူ များမိုးရာသီ ကွန်နားကလိုးခု  
 အထက်တန်းကျောင်းသို့သွားရောက် စာသင်ကြားရန် အနည်းငယ် အခက်အဲ ရှိနေသေးသည်  
 ရွာတွင်းလမ်းသည် မြေ သားလမ်းများဖြစ်သောကြောင့် မိုရာသီတွင်ဗွက်ထူ၍  
 သွားလာရခက်ခဲလှသည်။ ကျေးရွာတွင်းသို့ဝင်ရန်တံတားများသည်လည်း လိုအပ်နေသေးသည်။

**အရင်းအမြစ်သုံးစွဲမှုပုံစံပြဇယား**

ကျေးရွာအုပ်စုအမည် - ထီးစဲခါး      ကျေးရွာအမည် - မိုက်တိန်းဆုံ      ရက်စွဲ - ၂၇.၉.၂၀၁၉

ကျား	မ	ကျား+မ
ကိုင်းရှည်	တံမျက်စည်း ဘုရားပန်းကပ်ခြင်း ကောက်စိုက်	စပါးဂျီ ရေတွင်း ဘုန်းကြီးကျောင်း စေတီ လမ်း တံတား လျှပ်စစ်မီး နွား သချိုင်းကုန်း

**အရင်းအမြစ်ထိန်းချုပ်မှုပုံစံပြဇယား**

ကျား	မ	ကျား+မ
ကိုင်းရှည် ရေတွင်း လျှပ်စစ်မီး စေတီ	ကောက်စိုက် ဘုရားပန်းကပ်ခြင်း	တံမျက်စည်းလည်းခြင်း ဘုန်းကြီးကျောင်း လမ်း အိမ်



တံတား		နွား သချိုင်းကုန်း
-------	--	-----------------------

ပါဝင်ဆွေးနွေးသူ -

- ကျား - ၆ ဦး
- မ - ၁ ဦး

မှတ်တမ်းတင်သူ -

- အမည် - ဦးစိုင်းဇော်ထွန်း
- ရာထူး - လူထုစည်းရုံးရေးမှူး

### အရင်းအမြစ်ထိန်းချုပ်မှုပုံစံဇယား သုံးသပ်ချက်

မိုက်တိန်းဆုံကျေးရွာရှိအမျိုးသား/သမီးများ အတူတူသုံးစွဲသော အရာများမှာ စပါးဂျီ၊ ရေတွင်း၊ ဘုန်းကြီးကျောင်း၊ စေတီ၊ လမ်း၊ အိမ်၊ တံတား၊ လျှပ်စစ်မီး၊ နွား၊ သချိုင်းဖြစ်ပြီးဘုန်းကြီးကျောင်း၊ လမ်း၊ အိမ်၊ နွားနှင့် သချိုင်းကုန်း တို့ကို အမျိုးသား/သမီး အတူတူထိန်းချုပ်ကြသည်။

အမျိုးသားများသည် ကိုင်းရှည်ကိုသာသုံးစွဲကြပြီး ကိုင်းရှည်၊ ထော်လာဂျီ လျှပ်စစ်မီး စေတီ၊ တံတား နှင့် ရေတွင်းတို့ကိုလည်း အမျိုးသားများကသာ ထိန်းချုပ်ကြသည်။ ကိုင်းရှည်နှင့် စေတီတို့သည်အမျိုးသမီးများထိန်းချုပ်ရန်မသင့်လျော် သော အရာများဖြစ်သည်။

ကျေးရွာအမျိုးသမီးများသည် တံမျက်စည်း၊ ဘုရားပန်းကပ်ခြင်း၊ နှင့်ကောက်စိုက်ခြင်းတို့ကို အမျိုးသမီးများကသုံးစွဲကြပြီး ကောက်စိုက်ခြင်းနှင့် ဘုရားပန်းကပ်ခြင်းတို့ကို အမျိုးသမီးများကသာ ထိန်းချုပ် ကြသည်။

အမျိုးသမီးများကို ရပ်ရေးရွာရေး ကိစ္စများတွင် ဆွေးနွေးခွင့်ဆုံးဖြတ်ခွင့်ပေးခြင်းဖြင့် အမျိုးသားများနှင့်မတူသော ကျေးရွာ၏ လိုအပ်ချက်များကို ပိုမိုသိရှိလာပြီးလုပ်ငန်း အကောင်အထည် ဖော်ရာတွင်လည်း အမျိုးသားများနှင့်တန်းတူ ဆွေးနွေးခွင့်ပေးခြင်းဖြင့် မိမိကိုယ်ကို ယုံကြည်မှုရှိလာပြီး ပြောရဲဆိုရဲဖြစ်လာမည်ဖြစ်သည်။

# ပင့်ကူအိမ်သုံးသပ်ခြင်းပြပုံ

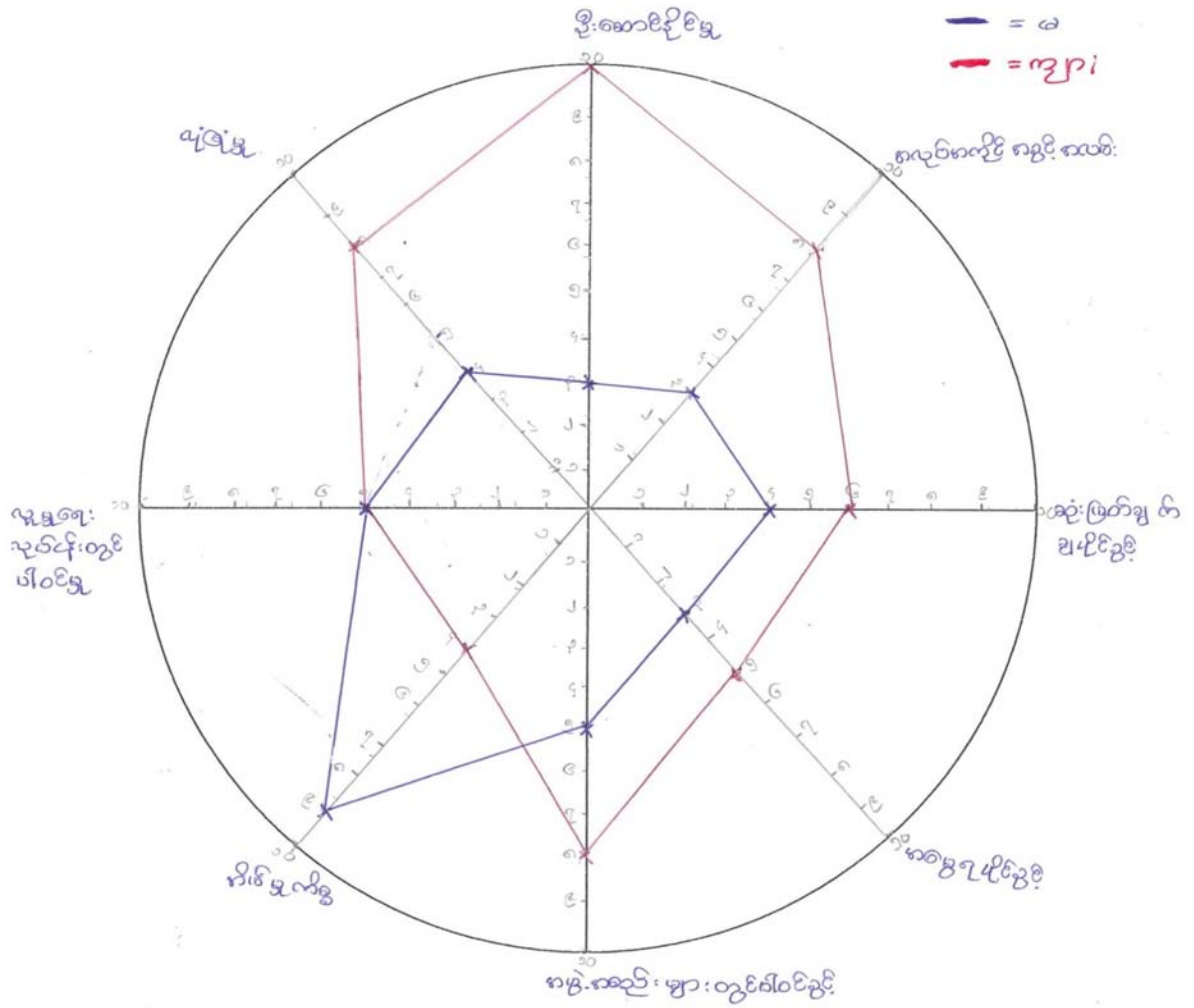

ပါဝင်ဆွေးနွေးသူ-

ကျား - ၆ ဦး

မ - ၁ ဦး

မှတ်တမ်းတင်သူ -

အမည် - ဦးစိုင်းဇော်ထွန်း

ရာထူး - လူထုစည်းရုံးရေးမှူး

## ပင့်ကူအိမ် သုံးသပ်ချက်

ပင့်ကူအိမ်ပုံစံကို လေ့လာကြည့်ခြင်းအားဖြင့် မိုက်တိန်းဆုံကျေးရွာသူ၊ကျေးရွာသားများ၏ ဆုံးဖြတ်ချက် အရ အလုပ်အကိုင်အခွင့်အလမ်း၊ ဆုံးဖြတ်ချက်ချပိုင်ခွင့်၊ အမွေရပိုင်ခွင့်၊ အဖွဲ့စည်းများပါဝင်မှုနှင့် လုံခြုံမှုပေးနိုင်မှုတို့တွင် အမျိုးသမီးများ အားနည်းနေကြောင်းတွေ့ရှိရသည်။ အမျိုးသမီး များသည် မိမိကိုယ်ယုံကြည်မှု အားနည်းခြင်း၊ အမျိုးသားများဆုံးဖြတ်ချက်ချပြီးမှသာ နောက်မှနေ၍ လိုက်ပါဆောင်ရွက်ခြင်းတို့နှင့်ပညာဗဟုသုတနည်းပါးသော ကြောင့်ဖြစ်သည်။အမွေခွဲဝေပေးမှု အပိုင်းတွင် ရှေးခေတ်ကတည်းကပင် အမျိုးသမီးများကို အမျိုးသားများကဲသို့ခွဲဝေပေးမှု မရှိခဲ့ပေ။

အလုပ်အကိုင်အခွင့်အလမ်းအပိုင်းတွင် အလုပ်ကြမ်းများကိုပိုမိုလုပ်ကိုင်ရသောကြောင့် အမျိုးသမီးများသည် အမျိုးသား အမျိုးသားများကဲ့သို့ အင်အားမရှိ၍ လယ်ယာသုံးပစ္စည်းများ မောင်းနှင်နိုင်မှုမရှိခြင်း၊ ကလေးများကိုလည်းပြုစု နေခြင်းတို့ ကြောင့်ဖြစ်သည်။ ဆုံးဖြတ်ချက်ချပိုင်ခွင့်တွင်လည်း အမျိုးသမီးများသည် မိမိစိတ်ကို မနိုင်ခြင်း၊ ယုံကြည်မှု အားနည်းခြင်းတို့ကြောင့်ဖြစ်သည်။လူထုဗဟိုပြုစီမံကိန်း ဝင်ရောက်ရှိလာပြီး နောက်ပိုင်းတွင် အမျိုးသမီးများသည်အစည်းအဝေးတွင် လည်းကိုယ်တိုင်ဆောင်ရွက် လုပ်ဆောင်ရသောကြောင့် ကျေးရွာအစည်းဝေးတွင်အကြံဉာဏ်ပေး၍ ဆောင်ရွက်လာနိုင်သည်။ အမွေရပိုင်ခွင့်တွင်လည်း အမျိုးသားများ အားသာနေရခြင်းမှာ ရှေးအယူဆကြောင့်နှင့် အမျိုးသားများသည် အိမ်ထောင်ဦးစီးဖြစ်သောကြောင့် အမွေရရှိမှုတွင် သာနေရခြင်း ဖြစ်သည်။

အဖွဲ့အစည်းများပါဝင်မှုတွင် အမျိုးသားနှင့် အမျိုးသမီး အများအပြား ကွာခြားနေကြောင်းတွေ့ရသည်။ ကွာခြားသည့် အကြောင်းရင်းမှာ အမျိုးသမီးများသည် အိမ်မှုကိစ္စကိုသာ လုပ်နေရခြင်းနှင့် ကျေးရွာတွင် အမျိုးသမီးများကိုဦးစားပေးမှုမရှိပဲ အိမ်တွင်သာ ချန်လှပ်ထားခြင်း ခံရကြောင်းတွေ့ရသည်။ လုံခြုံမှုတွင်လည်း အမျိုးသားများ ကသာသာလွန်နေခြင်းဖြစ်သည်။ သာလွန်နေသည့်အကြောင်းရင်းမှာ အမျိုးသားများသည် ရပ်ရွာလုံခြုံမှုနှင့် မိမိအိမ်လုံခြုံမှု ပိုမိုပေးနိုင်ခြင်း ကြောင့်ဖြစ်သည်။

လူမှုရေးလုပ်ငန်းတွင် ပါဝင်မှုတွင်လည်း အမျိုးသား/သမီးတန်းတူဖြစ်နေသည်။ ရပ်ရေးရွာရေးကိစ္စနှင့် သာရေးနာရေးကိစ္စများတွင်အမျိုးသား/သမီးတန်းတူစွာ လုပ်ကိုင်သောကြောင့် ဖြစ်သည်။ အိမ်မှုကိစ္စတွင် အမျိုးသားများအားနည်းနေကြောင်းတွေ့ရသည်။ တစ်ချို့အမျိုးသားများ သည် အိမ်မှုကိစ္စကို မိမိနှင့်မဆိုင်ဟု သတ်မှတ်ထားခြင်းကြောင့် ဖြစ်သည်။

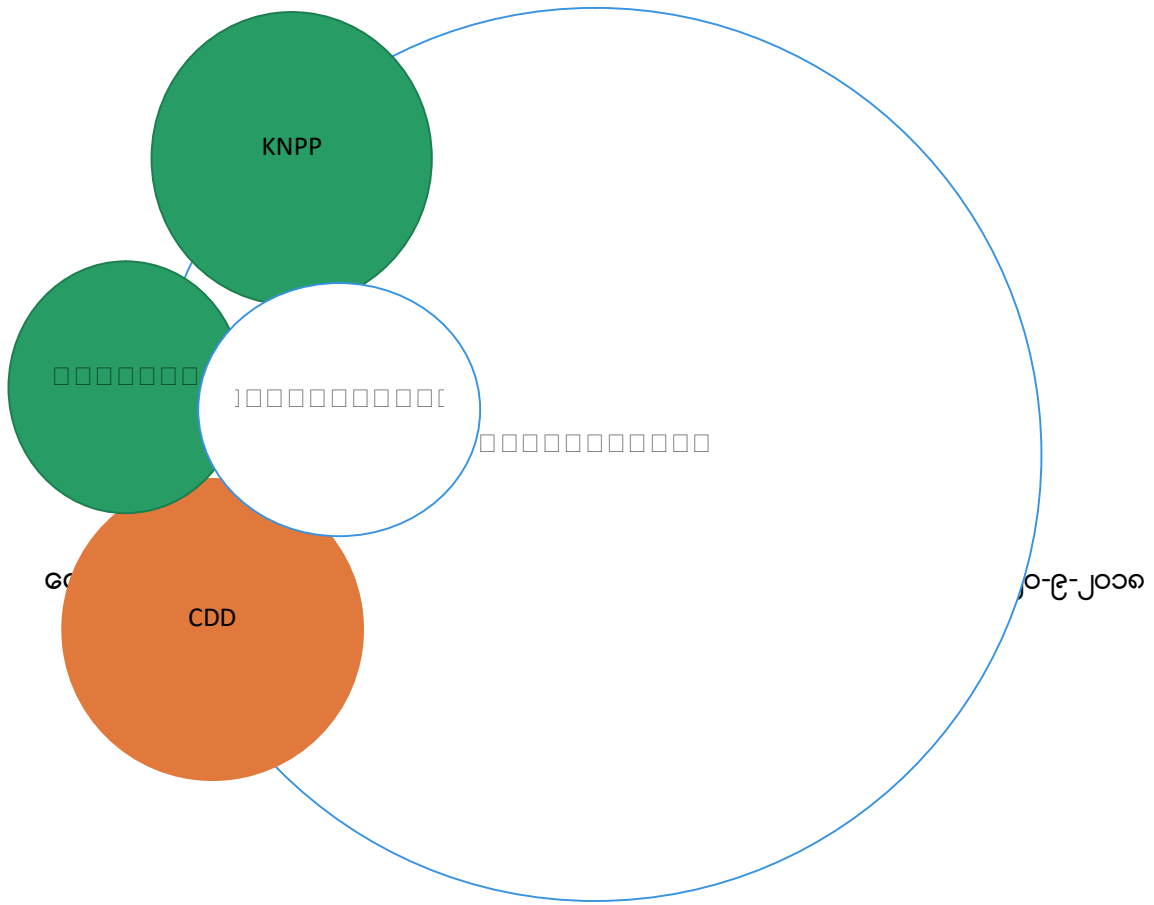

ပါဝင်ဆွေးနွေးသူ -

ကျား - ၆ ဦး

မ - ၁ ဦး

မှတ်တမ်းတင်သူ -

အမည် - ဦးစိုင်းဇော်ထွန်း

ရာထူး - လူထုစည်းရုံးရေးမှူး

## ကျေးရွာချိတ်ဆက်မှု သုံးသပ်ချက်

မိုက်တိန်းဆုံကျေးရွာ၏ အဖွဲ့အစည်းချိတ်ဆက်မှုပုံစံ သုံးသပ်ချက် အရ မိုက်တိန်းဆုံ ကျေးရွာသည် ကျေးရွာဖွံ့ဖြိုးရေးအတွက် အဖွဲ့အစည်း နှစ်ခုသာဝင်ရောက်ပြီး လစဉ်လတိုင်း ကျေးရွာတွင်းသို့ ဆေးထောက်ပံ့ပေးသော အဖွဲ့အစည်းတစ်ခုသာ ရှိပါသည်။ အဖွဲ့အစည်းချိတ်ဆက်မှုသုံးသပ်ချက်အရ ထိုကျေးရွာသည် အဖွဲ့အစည်းဝင်ရောက်မှု အားနည်းကြောင်း တွေ့ရသည်။ အိမ်ခြေလည်းနည်း သောကြောင့် ကျေးရွာအတွင်းရှိ အဖွဲ့စည်းများမှာ ကျေးရွာဥက္ကဋ္ဌ နှင့် ကျေးရွာလူထုသာ နှစ်မျိုးသာရှိပါသည်။ သာရေးနာရေးကိစ္စရပ်များ ရှိပါက နားကွယ်ကျေးရွာလူထုအား အကူအညီဖြင့် ဆောင်ရွက်လေ့ ရှိပါသည်။ ကျေးရွာသို့ ဝင်ရောက်သို့ ပြင်ပအဖွဲ့အစည်းများမှာ CDD၊ ကျေးလက်အဖွဲ့နှင့် KNPP အဖွဲ့တို့ ဖြစ်ကြပါသည်။

အချို့ အဖွဲ့အစည်းများလည်းကျေးရွာသို့ ဝင်ရောက်ခဲ့သော်လည်း ကျေးရွာလူထုများက မှတ်တမ်းများမရှိသောကြောင့် အဖွဲ့အစည်းအမည် နှင့်ဝင်ရောက်ခဲ့သည့် ခုနှစ်များကိုပါ ကျေးရွာလူထုများက မဖော်ပြနိုင်ခဲ့၍ ထိုဝင်ရောက်ခဲ့သော အဖွဲ့အစည်းများကို အဖွဲ့အစည်းချိတ်ဆက်မှုဇယားတွင် မထည့်သွင်းနိုင်ခဲ့ပါ။ ကျေးရွားတွင်းရှိအဖွဲ့အစည်းမှာ ကျေးရွာဥက္ကဋ္ဌ အဖွဲ့သာ ဖြစ်ပြီး ကျေးရွာ၏ သာရေးနာရေးကိစ္စများကို ကျေးရွာဥက္ကဋ္ဌက ဦးဆောင်၍ ကျေးရွာလူထု နှင့်အတူ ဝိုင်းဝန်း ကူညီလုပ်ကိုင်ကြသည်။ ကျေးရွာပြင်ပအဖွဲ့အစည်းများမှာ ကျေးလက်ဦးစီးဌာန၊ CDD နှင့် KNPP အဖွဲ့တို့ ပါဝင်ကြသည်။ KNPP အဖွဲ့သည် ကျေးရွာကို တစ်လတစ်ကြိမ်ကွင်းဆင်းပြီး လိုအပ်သောဆေးဝါးများ ကိုထောက်ပံ့ပေးသည်။

ကျေးလက်အဖွဲ့သည် ကျေးရွာအတွက် ဘုန်းကြီးကျောင်းရေတွင်းမှ မော်တာဖြင့် ရေလှောင်ကန် ရေပိုက်သွယ်တန်းခြင်းလုပ်ငန်းပြု လုပ်ပေးခဲ့ပြီး ယခုအချိန်ရေတွင်း ရေထွက်အား နည်းလာသောကြောင့် ကျေးရွာလူထုများကရေမော်တာရေတင် ခြင်းလုပ်ငန်းကို အသုံးမပြုတော့ပေ။ ထို့ကြောင့် ကျေးရွာလူထုများက ၂၀၁၇ခုနှစ်တွင် လူထုဗဟိုပြုစီမံကိန်း ဝင်ရောက်လာပြီး ကျေးရွာလူထုများက မိမိကျေးရွာ နေရာသီတွင်သောက်သုံးရေ မလုံလောက်ခြင်းအခက်အခဲ နှင့်ကြုံတွေ့နေရသောကြောင့် လူထုဗဟိုပြုစီမံကိန်း ထံတွင်ကျေးရွာအတွက် အဝီစိတွင်းတူးဖော်ခြင်း လုပ်ငန်း ကိုဦးစားပေးနံပတ်၁ အဖြစ်တောင်းဆိုထားခဲ့သည်။ ထို့ကြောင့်လူထုဗဟိုပြုစီမံကိန်းက အဝီစိတွင်းတူးဖော်ပြီး ကျေးလက်ရေလှောင်ကန်နှင့်တွဲသုံးကာယခုအချိန်ထိ ကျေးရွာလူထုများက အသုံးပြုနေခဲ့သည်။ ထိုရေလှောင်ကန်မှ စာသင်ကျောင်းကိုလည်းရေပိုက် သွယ်တန်းပေးပြီး ကျောင်းသားကျောင်းသူ ဆရာဆရာမများအတွက် သံစွဲရန် များစွာ အထောက်အကူ ပြုခဲ့သည်။





## ကျေးရွာစီ/ထောက်ကော်မတီဖွဲ့စည်းပုံဇယား

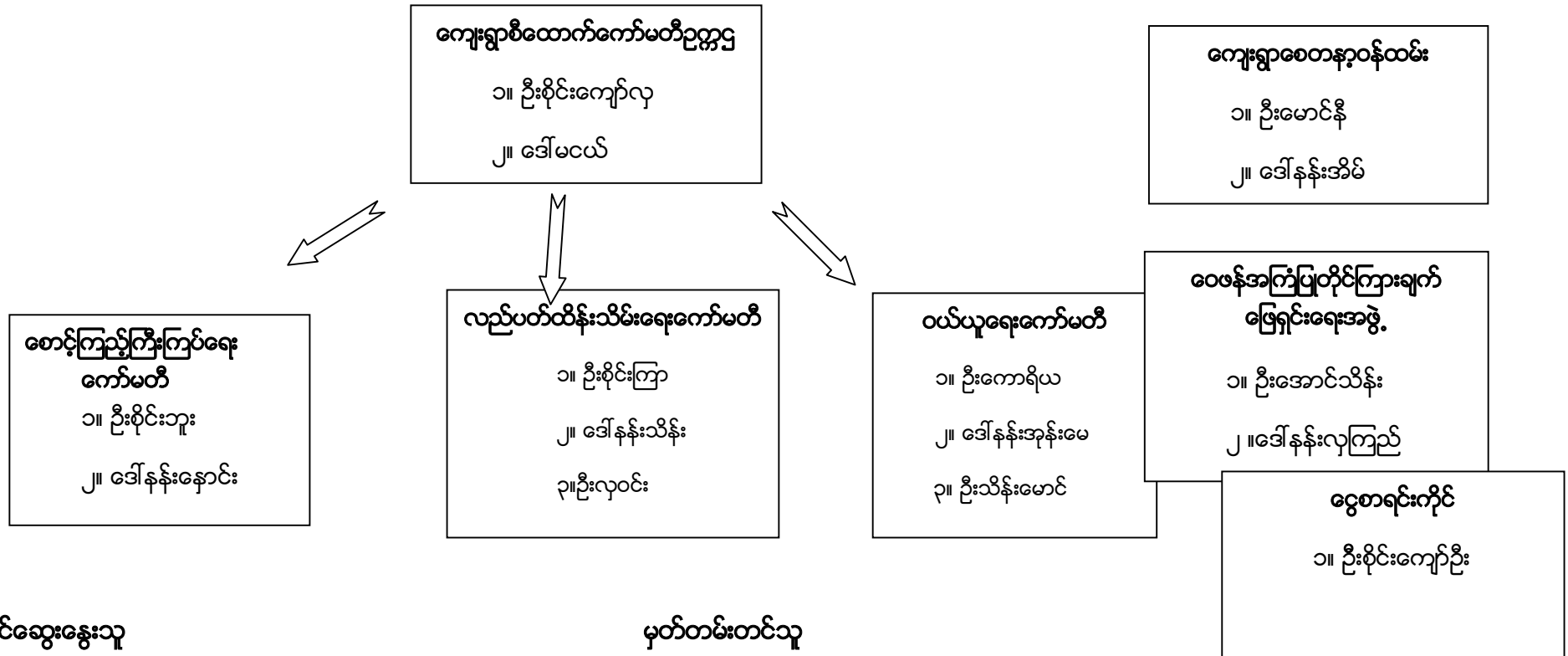

**ပါဝင်ဆွေးနွေးသူ**

- ကျား - ၅ဦး
- မ - ၃ ဦး

**မှတ်တမ်းတင်သူ**

- အမည် - ဦးစိုင်းဇော်ထွန်း
- ရာထူး - လူထုစည်းရုံးရေးမှူး

ကျေးရွာအုပ်စုစီတောက်ကော်မတီဖွဲ့စည်းပုံဇယား

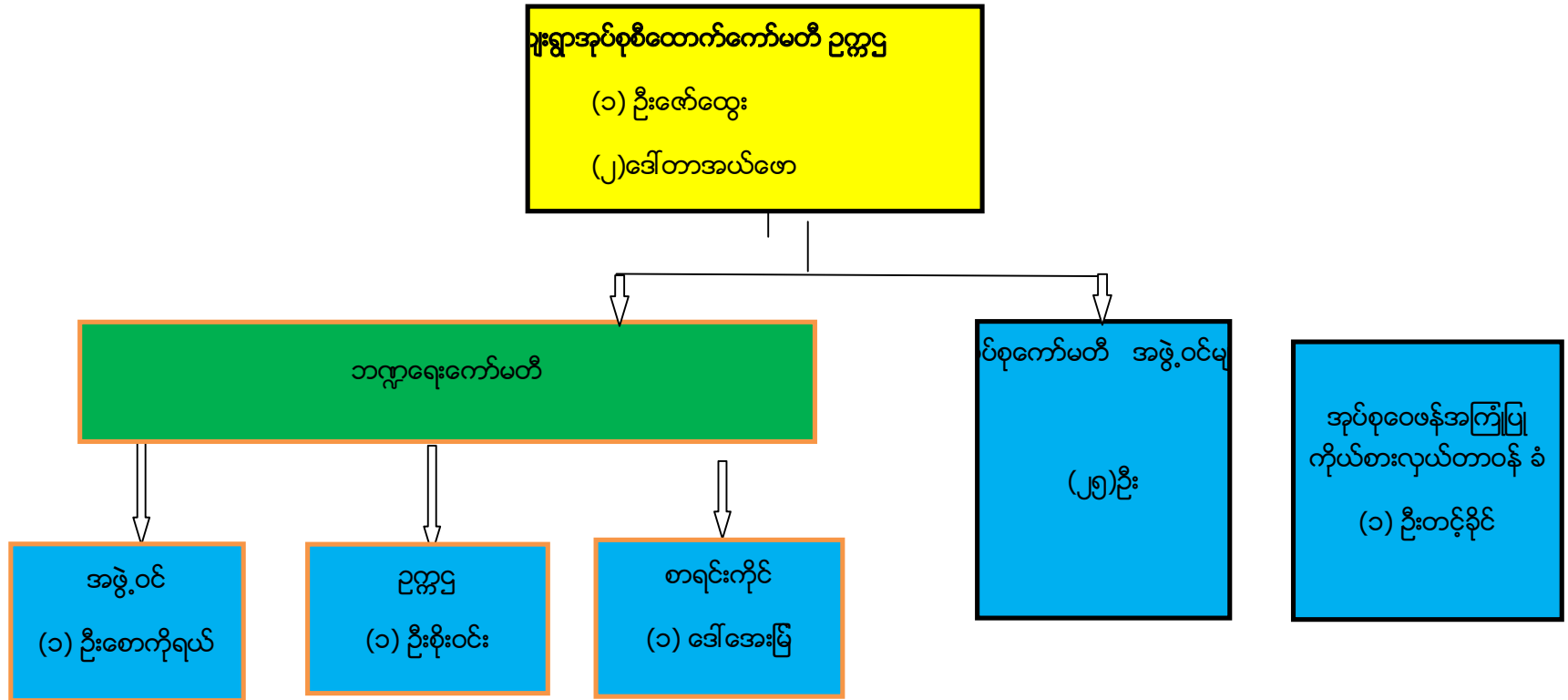

ပါဝင်ဆွေးနွေးသူ

ကျား - ( ၄၄ ) ဦး

မ - ( ၂၂ ) ဦး

မှတ်တမ်းတင်သူ

အမည်-ဦးစိုင်းဇော်ထွန်း

ရာထူး-လူထုစည်းရုံးရေးမှူး

ကျေးရွာအုပ်စုကော်မတီအဖွဲ့ဝင်များ

စဉ်	ကော်မတီအမျိုးသားများ	စဉ်	ကော်မတီအမျိုးသမီးများ
၁	ဦးစိုင်းလိတ်	၁၄	ဒေါ်အဲလစ်ဘတ်
၂	ဦးစိုင်းခမ်းမျိုး	၁၅	ဒေါ်နန်းငွေရီ
၃	ဦးကျော်လှ	၁၆	ဒေါ်မငယ်
၄	ဦးမားရီးကို	၁၇	ဒေါ်နှင်းရွှေ
၅	ဦးအန်ဂျလို	၁၈	ဒေါ်ခရစ္စတီးနား
၆	ဦးကီးရယ်	၁၉	ဒေါ်နားမို
၇	ဦးကြား	၂၀	ဒေါ်ဘယ်ရော
၈	ဦးစူးရယ်	၂၁	ဒေါ်တူးမြာ
၉	ဦးယောဟန်	၂၂	ဒေါ်နန်းနုအေး
၁၀	ဦးငါးရယ်	၂၃	ဒေါ်နန်းခင်သိန်း
၁၁	ဦးခဲပေး	၂၄	ဒေါ်နန်းခမ်းသဉ်
၁၂	ဦးစိုင်းပြား	၂၅	ဒေါ်နန်းငွေ
၁၃	ဒေါ်နန်းထွေးညို		

ပုံစံ - ၈ - ၁ ကျေးရွာအခြေခံအချက်အလက်များ (Form PC 1)

လမ်းညွှန်ချက်၊ ကျေးရွာတစ်ရွာသို့ ပထမဆုံးမိတ်ဆက်ခရီးသွားရောက်သောအခါ လူထုစည်းရုံးရေးမှူးသည် ကျေးရွာခေါင်းဆောင်များအားကျေးရွာအချက်အလက်များကိုပေတ္တာရပ်ခံ၍တောင်းခံရသည်။ ဤအချက်အလက်များကိုစီမံကိန်းမိတ်ဆက်အစည်းဝေးမတိုင်မီတောင်းခံရမည်။ စီမံကိန်းမိတ်ဆက်အစည်းဝေးတွင် လူထုစည်းရုံးရေးမှူးသည် ဤအချက်အလက်များအား စစ်ဆေးပြီးမှန်ကန်အောင်ပြုလုပ်ရမည်။ ပြီးနောက်တွင် လူထုစည်းရုံးရေးမှူးမှ သတင်းအချက်အလက်ထံသို့ Tablets မှ တဆင့်ဖြည့်သွင်းရမည်။

ကျေးရွာခေါင်းဆောင် အမည် ဒေါ်ဗျဝင်း	ကျေးရွာခေါင်းဆောင်၏ ဖုန်းနံပါတ်	လူထုစည်းရုံးရေးမှူး၏အမည် ဒေါ်ခင်မေအေး
ပြည်နယ်၊တိုင်းဒေသကြီး၊ မြို့နယ် ဗဟိုဌာန	ကျေးရွာအုပ်စု ထီးဝဲခါး	ကျေးရွာ မိုက်တီခါး

က၊ လူဦးရေ

လူမျိုးစု	အိမ်ထောင်စုအရေအတွက်	ကိုးကွယ်သည့်ဘာသာ	အိမ်ထောင်စုအရေအတွက်
လူမျိုးစု (၁)----- ဗမာ	၃ နိဂ	ဘာသာ(၁)----- ဗုဒ္ဓ	၃ နိဂ
လူမျိုးစု (၂)-----		ဘာသာ(၂)-----	
လူမျိုးစု (၃)-----		ဘာသာ(၃)-----	
လူမျိုးစုရော-----		ဘာသာရော-----	
အခြား			
	အရေအတွက်		
မသန်စွမ်းသူများ	-		
သက်ကြီးရွယ်အိုများ (၆၅ နှစ် နှင့် အထက်)	၃ နိဂ		
စစ်ဘေးရှောင်			
	အမျိုးသား(အရေအတွက်)	အမျိုးသမီး(အရေအတွက်)	စုစုပေါင်းအရေအတွက်
လူဦးရေ	၁၈	၁၀-၁၄	၃၃
လူမျိုးစု (၁)----- ဗမာ	၁၈	၁၄	၃၂
လူမျိုးစု (၂)-----			
လူမျိုးစု (၃)-----			
အခြား			
အိမ်ထောင်ဦးစီး	၃၆	၂	၃၈

၁၈) အခြေခံအထောက်အပံ့ အသုံးအဆောင်များ

စာသင်ကျောင်း	အမှတ် ခြံစံပါ	ကျွန်းမာရေး	အမှတ် ခြံစံပါ	ဘာသာရေးအထောက် အပံ့များ	အမှတ် ခြံစံပါ
အထက်တန်းကျောင်း	<input type="checkbox"/>	ခေေးရုံ	<input type="checkbox"/>	စေတီ	<input checked="" type="checkbox"/>
အလယ်တန်းကျောင်း	<input type="checkbox"/>	ကျွန်းမာရေးဌာန	<input type="checkbox"/>	ဘုန်းကြီးကျောင်း	<input checked="" type="checkbox"/>
မူလတန်းကျောင်း	<input checked="" type="checkbox"/>	ကျွန်းမာရေးဌာနခွဲ	<input type="checkbox"/>	ဟိန္ဒူဘုရားကျောင်း	<input type="checkbox"/>
မူကြိုကျောင်း	<input type="checkbox"/>	ခေေးပေးဝန်း	<input type="checkbox"/>	ခရစ်ယာန်ကျောင်း	<input type="checkbox"/>
အခြား	<input type="checkbox"/>	အခြား	<input type="checkbox"/>	ဇလီ	<input type="checkbox"/>
				အခြား	<input type="checkbox"/>
မှတ်ချက်		မှတ်ချက်		မှတ်ချက်	

(ဂ) ကျွမ်းကျင်သူများမှတ်တမ်း (ကျေးရွာတွင်နေထိုင်သော သို့မဟုတ် တခြားရွာမှလာရောက်သော ကျွမ်းကျင်သူများ)

(၁) စာသင်ကျောင်း		(၂) ကျွန်းမာရေး		(၃) လက်မှုပညာရှင်	
ရွာတွင်နေ ထိုင်သူ	အခြားရွာမှ လာသူ	ရွာတွင်နေ ထိုင်သူ	အခြား ရွာမှ လာသူ	ရွာတွင်နေ ထိုင်သူ	အခြားရွာ မှလာသူ
<input type="checkbox"/>	<input checked="" type="checkbox"/>	ဆရာဝန်	<input type="checkbox"/>	လက်သမား	<input checked="" type="checkbox"/>
<input type="checkbox"/>	<input type="checkbox"/>	လက်ထောက် ကျွန်းမာရေးမှူး	<input type="checkbox"/>	ပန်းရံ	<input checked="" type="checkbox"/>
<input type="checkbox"/>	<input type="checkbox"/>	အမျိုးသမီးကျွန်းမာရေး ဆရာမ	<input type="checkbox"/>	လျှင်စင်ကျွမ်းကျင် မီးသမား	<input type="checkbox"/>
<input type="checkbox"/>	<input type="checkbox"/>	သားရွားဆရာမ	<input type="checkbox"/>	ရေပိုက်သွယ်သူ	<input checked="" type="checkbox"/>
<input type="checkbox"/>	<input type="checkbox"/>	ပြည်သူ့ကျွန်းမာရေးလုပ်သား	<input type="checkbox"/>	စက်ပြင်ဆရာ	<input type="checkbox"/>
မှတ်ချက်		မှတ်ချက်		မှတ်ချက်	

(ဃ) ကျေးရွာသို့ ရောက်ရှိနိုင်သည့် လမ်းအခြေအနေ / ကျေးရွာတစ်ရွာသည် ၎င်းစီကျေးရွာအုပ်စုနှင့် ဆက်သွယ်ထားသော လမ်းအခြေအနေ (အောက်ပါ ဟို့ကိုင်ပါ)

- ကျောက်ကြမ်းလမ်း
- ကတ္တရာလမ်း
- ကျွန်းကရင်လမ်း
- မော်တော်မိုင်ကယ်လမ်း
- ကျောက်စင်းလမ်း
- မြေသားလမ်း
- လူသွားလမ်း
- အခြား \_\_\_\_\_

(င) ကျေးရွာဖွံ့ဖြိုးမှုစီမံချက်

ပိုင်းပါ

(၁) လူထုဗဟိုပြုစီမံကိန်းမစတင်မီ ဤကျေးရွာတွင်ကျေးရွာဖွံ့ဖြိုးမှု စီမံချက်ရှိခဲ့ပါသလား?

ရှိပါသည်/မရှိပါ/မသိပါ

(၂) ရှိခဲ့ပါလျှင် ဤစီမံချက်ကို မည်သည့် ခုနှစ်တွင်ပြင်ဆင်ခဲ့ပါသနည်း?

နှစ် ၂၀၁၄/မသိပါ

(၃) ဤစီမံချက်ကို မြို့နယ်မှအတည်ပြုခဲ့ပါသလား?

ပြုခဲ့ပါသည်/မပြုခဲ့ပါ /မသိပါ

(စ) ခရီးအကွာအဝေး

(၁) ဤကျေးရွာ၏ဗဟိုမှ၎င်းကျေးရွာအုပ်စု၏ဗဟိုအထိခရီးမိုင်မည်မျှကွာဝေးသနည်း?

မိုင် ၂.၅ မိုင်

(၂) ဤကျေးရွာမှ ၎င်းကျေးရွာအုပ်စုဗဟိုအထိသွားလာရာတွင်ကြာမြင့်သည့်အချိန်။

ခြောက်သွေ့ရာသီတွင်ကြာချိန် ၂၀ မိနစ် ထော်လာရီ/မော်တော်ဆိုင်ကယ်/ခြေလျင်/လား/မော်တော်ဘုတ်/

အခြား -----

မိုးရာသီတွင်ကြာချိန် ၂၀ မိနစ် ထော်လာရီ/မော်တော်ဆိုင်ကယ်/ခြေလျင်/လား/မော်တော်ဘုတ်/

အခြား -----

(ဆ) ပတ်ဝန်းကျင်ဆိုင်ရာသဘာဝဘေးအန္တရာယ်

ဤကျေးရွာတွင်ကြေးခြင်းကဲ့သို့ သဘာဝဘေးအန္တရာယ်ကျရောက်ဖူးခြင်း ရှိပါသလား။

မရှိပါ  ရှိပါသည် ရှိလျှင်ဖော်ပြပါ-----

(ဇ) ကျေးရွာတွင် ခွဲစည်းထားသော အဖွဲ့အစည်းများ

လူထုဗဟိုပြုစီမံကိန်းမတိုင်မီ ဤကျေးရွာတွင် ကျေးရွာဖွံ့ဖြိုးရေးအတွက် အစိုးရ(သို့)ရွာသားများကိုယ်တိုင်(သို့) စီမံကိန်းတစ်ခုခုမှ ခွဲစည်းထားသည့် အဖွဲ့အစည်းများရှိပါသလား။

(၁) -----

(၂) -----

(ဈ) အထွေထွေအုပ်ချုပ်ရေး ဦးစီးဌာန (GAD) မှ မှတ်တမ်းတင်ထားခြင်း

ဤကျေးရွာသည် အထွေထွေအုပ်ချုပ်ရေး ဦးစီးဌာန (GAD) မှ မှတ်တမ်းတင်ထားမှု ရှိပါသလား။

မရှိပါ  ရှိပါသည်

ကျေးရွာခေါင်းဆောင်

အမည် ၃၂၇၀၆၂

လက်မှတ် ၂၅.၀၆.၂၀၁၉ ခန.စွ ၂၇.၉.၂၀၁၉

လူထုစည်းရုံးရေးမှူး

အမည် ၃၂၇၆၂၀၆၈၇၂

လက်မှတ် ၃၃၃၃ ခန.စွ ၂၇.၉.၂၀၁၉

ပုံစံ - ၀-၂ - စီမံကိန်းစက်ဝန်းအချိန်ဇယား (PC 2)

လမ်းညွှန်ချက်၊ သက်ဆိုင်ရာလူထုစည်းရုံးရေးမှူး/လက်ထောက်နည်းပညာမှူးများမှ စီမံကိန်းစက်ဝန်းအဆင့်တစ်ခုစီပြီးစီးတိုင်းကျေးရွာနှင့် ကျေးရွာအုပ်စုအတွက် ဤပုံစံကိုဖြည့်သွင်းရမည်။								
စည်းရုံးရေးမှူး/လက်ထောက်နည်းပညာရေးမှူးဝန်ထမ်း အမည် - ဦးဟိန်ထွန်း၊ ဦးစိုင်းဇော်အောင်								
ဇူလိုင် ၂၀၁၉				စက်ဝန်းအားအမှတ်ဖြစ်ပါ <input type="checkbox"/> စက်ဝန်း(၁) <input type="checkbox"/> စက်ဝန်း(၂) <input type="checkbox"/> စက်ဝန်း(၃) စက်ဝန်း (၄)				
ပြည်နယ်/တိုင်း	မြို့နယ်	ကျေးရွာအုပ်စု	ကျေးရွာ					
မာယာ	ဗိုလ်ဇော်	ထီးခဲဒါ	ပိုင်ကန်တိုက်					
စီမံကိန်းဆောင်ရွက်မှုအဆင့်များ	ဇူလိုင်		အစည်းအဝေးတွင်တက်ရောက်သူအရေအတွက်					
	စတင်သည့် ဇူလိုင်	ပြီးဆုံး သည့်ဇူလိုင်	အမျိုးသား အရေ အတွက်	အမျိုးသမီး အရေ အတွက်	အိမ်ထောင်စုအရေအတွက်	လူမျိုးစုတက်ရောက်သူ အရေ အတွက်နှင့် လူမျိုးစုအမည်	အိမ်ထောင်စု ယေင်း	အိမ်ထောင်စု %
၁။ ကျေးရွာစီမံကိန်း မိတ်ဆက်အစည်းအဝေး	၂၇.၇.၁၉	၂၇.၇.၁၉	၆	၁	၇	၂၆၅ ၂၇	၇	၁၀၀%
၂။ ကျေးရွာဖွံ့ဖြိုးရေး စီမံချက်ရေးဆွဲခြင်း အစည်းအဝေး	၂၇.၇.၁၉	၂၇.၇.၁၉	၆	၁	၇	၂၆၅ ၇	၇	၁၀၀%
၃။ ကျေးရွာအုပ်စု လုပ်ငန်းဆုံး ဖြတ်ချက်ချ သည့်အစည်းအဝေး	၂၃.၁၀.၁၉	၂၃.၁၀.၁၉	၂၄	၂၂		၂၆၅ ၃၃ မာယာ၊ ၁၀ မာယာ - ၂ မာယာ - ၁၆၊ ၁၅၅	၅	
၄။ မြို့နယ်အဆင့်စီမံကိန်းရေးဆွဲရေး နှင့် အကောင်အထည်ဖော်ရေးကော်မတီ၏ စီမံကိန်း သုံးသပ်မှုအစည်းအဝေး	၁၁.၁၂.၁၉	၁၁.၁၂.၁၉	မလို	မလို	မလို	မလို		
၅။ မြို့နယ် စီမံကိန်းရေးဆွဲရေး နှင့်အကောင် အထည်ဖော်ရေးကော်မတီ၏ဆုံးဖြတ်ချက်ကို ရွာသို့ အသိပေးအကြောင်းကြားသည့်အစည်းအဝေး	၂၀.၁.၂၀၂၀	၂၀.၀၂.၀၅	၆	၅	၇	၂၆၅ - ၁၁	၇	၁၀၀







ဃ။ လူထုစီမံကိန်း၏ လာမည့် ( ၄ ) နှစ်အတွက် အကျိုးမဝင်သော ဦးစားပေး ဖွံ့ဖြိုးတိုးတက်မှု လုပ်ငန်း အစီအစဉ်များအားဖော်ပြပါ။

အဆင့်	ကျေးရွာအတွက် ဦးစားပေး ဖွံ့ဖြိုး တိုးတက်မှု လုပ်ငန်းစဉ်များ	အဆိုပြုသူ (အမျိုးသားများ/ အမျိုးသမီးများ/အမျိုးသား+ အမျိုးသမီး)	အခန်းကဏ္ဍ
၁			
၂			
၃			
၄			
၅			

ခေါင်းဆောင်၊ ကျေးရွာစီမံကိန်းအထောက်အကူပြုကော်မတီမှ အတည်ပြုသည်။

အမည် ဦးအောင် လက်မှတ် ဦးစိုး နေ့စွဲ 16.2.2017

# ဒုတိယနှစ်စက်ဝန်း ကျေးရွာဖွံ့ဖြိုးရေး ဦးစားပေးအစီအစဉ်

ပုံစံ - ၈ - ၃ ကျေးရွာဖွံ့ဖြိုးရေး ဦးစားပေးအစီအစဉ် (Form PC 3)

လမ်းညွှန်ချက်၊ အဆင့်(၃) ကျေးရွာမှော်မှန်းချက်အစည်းအဝေး ပြီးဆုံးသောအခါ ကျေးရွာစီမံကိန်း အထောက်အကူပြုမက်မတ်သည် လူထုစည်းရုံးရေးမှူးအကူအညီဖြင့် ဤပုံစံကိုပြည့်စုံအောင် ဖြည့်သွင်းရမည်။

လူထုစည်းရုံးရေးမှူး/ဝန်ထမ်း အမည် ဒေါ်ခိုင်မေအေး  
 နေ့စွဲ ၂၀၁၆.၀၅.၀၇ စက်ဝန်းအား အမှတ်ခြစ်ပါ (✓)  စက်ဝန်း(၁)   
 စက်ဝန်း(၂)  စက်ဝန်း(၃)  စက်ဝန်း(၄)

ပြည်နယ်/တိုင်း ကယား မြို့နယ် ကျွန်းကျွန်း ကျေးရွာအုပ်စု အိ.စ.၁ ကျေးရွာ မျက်တီဂါ

က။ အခက်အခဲအတားအဆီးများအားဆွေးနွေးခြင်း - ယခုလက်ရှိအခြေအနေတွင် ဤကျေးရွာဖွံ့ဖြိုးတိုးတက်ရေးအတွက် အဓိက အခက်အခဲအတားအဆီးများသည် မည်သည့်များဖြစ်ပါသနည်း။ (အမျိုးသား/သမီး အနည်းဆုံးအခက်အခဲ ၅ ခုစီဖော်ပြပါ)

အမျိုးသား အဖွဲ့မှ တင်ပြသောအခက်အခဲအတားအဆီးများ		အမျိုးသမီး အဖွဲ့မှ တင်ပြသောအခက်အခဲအတားအဆီးများ	
၁	မိုးရာသီအခါ၊ လာရက်ခဲခြင်း	၁	မြေတော/တော၊ မတတ်ကျွမ်းခြင်း
၂	စာသင်ကျောင်း၊ ဝန်ထမ်းများ၊ ပျက်စီးခြင်း	၂	အစားအသောက် ခွဲခြင်း
၃	ကျောင်း၊ သူ့ ကျွဲ ဖြစ်ခြင်း	၃	စားဝတ်ဆင်ယင်မှု မပြည့်စုံခြင်း
၄		၄	မိုးရာသီပေါင်၊ လာရက်ခဲခြင်း
၅		၅	စာသင်ကျောင်း၊ ဝန်ထမ်းများ၊ ပျက်စီးခြင်း
၆		၆	အစားအသောက် ခွဲခြင်း
၇	ကျောင်း၊ သူ့ ကျွဲ ကျွဲ ဖြစ်ခြင်း	၇	
၈		၈	
၉		၉	
၁၀		၁၀	

ခ။ မှော်မှန်းခြင်း - နောင်လာမည့် ( ၅ ) နှစ် အတွင်း ကျေးရွာဖွံ့ဖြိုးရေး မှော်မှန်းလျာထားချက်များအား တင်ပြပါ။

အမျိုးသားအဖွဲ့မှ တင်ပြသောမှော်မှန်းချက်များ		အမျိုးသမီးအဖွဲ့မှ တင်ပြသောမှော်မှန်းချက်များ	
၁	စာသင်ပတ်လုံး၊ စာသင်ကျောင်း၊ လာရက် ခွဲခြင်း	၁	မြေတော/တော၊ မတတ်ကျွမ်းခြင်း
၂	စာသင်ကျောင်း၊ ဝန်ထမ်းများ၊ ပျက်စီးခြင်း	၂	အစားအသောက် ခွဲခြင်း
၃	ကျွဲ ဖြစ်ခြင်း	၃	စားဝတ်ဆင်ယင်မှု မပြည့်စုံခြင်း
၄	ကျောင်း၊ သူ့ ကျွဲ ကျွဲ ဖြစ်ခြင်း	၄	စာသင်ပတ်လုံး၊ လာရက်ခဲခြင်း
၅	ကျွဲ ဖြစ်ခြင်း	၅	အစားအသောက် ခွဲခြင်း
၆	ကျောင်း၊ သူ့ ကျွဲ ကျွဲ ဖြစ်ခြင်း	၆	ကျွဲ ဖြစ်ခြင်း
၇		၇	အစားအသောက် ခွဲခြင်း
၈		၈	
၉		၉	
၁၀		၁၀	

ဂ။ လူထုစီမံကိန်း၏ လာမည့် ( ၄ ) နှစ်အတွက် အကျိုးဝင်သော ဦးစားပေး ဖွံ့ဖြိုးတိုးတက်မှု လုပ်ငန်း အစီအစဉ်များအားဖော်ပြပါ။

အဆင့်	ကျေးရွာအတွက် ဦးစားပေး ဖွံ့ဖြိုးတိုးတက်မှု လုပ်ငန်းစဉ်များ	အဆိုပြုသူ (အမျိုးသားများ/ အမျိုးသမီးများ/အမျိုးသား+ အမျိုးသမီး)	ခန့်မှန်းကုန်ကျ ဝင်ရံ	အကျိုးခံစားခွင့်ရှိသူ ခန့်မှန်းခြေ အရေ အတွက်
၁	မာညောင်ကျေးရွာအတွက် ရိုးရာဇာတိ	ကျေးရွာအတွက်	1500000	22
၂	ပုသိမ်လမ်းမကြီးအတွက်	ကျေးရွာအတွက်		22
၃	ကျေးရွာအတွက်	ကျေးရွာအတွက်		22
၄				
၅				
၆				
၇				
၈				

ဃး လူထုစိမ့်ကိန်း၏ လာမည့် ( ၄ ) နှစ်အတွက် အကျိုးမဝင်သော ဦးစားပေး ဖွံ့ဖြိုးတိုးတက်မှု လုပ်ငန်း အစီအစဉ်များအားဖော်ပြပါ။

အဆင့်	ကျေးရွာအတွက် ဦးစားပေး ဖွံ့ဖြိုး တိုးတက်မှု လုပ်ငန်းစဉ်များ	အဆိုပြုသူ (အမျိုးသားများ/ အမျိုးသမီးများ/အမျိုးသား+ အမျိုးသမီး)	အခန်းကဏ္ဍ
၁	ကျေးရွာအတွက်	ကျေးရွာအတွက်	
၂	ကျေးရွာအတွက်	ကျေးရွာအတွက်	
၃			
၄			
၅			

ခေါင်းဆောင်၊ ကျေးရွာစိမ့်ကိန်းအထောက်အကူပြုကော်မတီမှ အတည်ပြုသည်။

အမည် ဒေါ်ကျွန်း လက်မှတ် ဒေါ်ကျွန်း နေ့စွဲ 30.10.17



# တတိယနှစ်စက်ဝန်း ကျေးရွာဖွံ့ဖြိုးရေး ဦးစားပေးအစီအစဉ်

(နံ ၁ - ၃ ကျေးရွာဖွံ့ဖြိုးရေး အစီအစဉ်အောက်တွင်) (Form PC 3)

လမ်းပန်းဆင်းရဲ (၃) ကျေးရွာရွာဖွံ့ဖြိုးရေးအစီအစဉ်အောက်တွင် ဦးစားပေးအစီအစဉ် ကျေးရွာဖွံ့ဖြိုးရေး အစီအစဉ်အောက်တွင် လုပ်ဆောင်ရမည့် လူထုစည်းရုံးရေးများအကူအညီဖြင့် ဤစီမံကိန်းပြင်ဆင်ခြင်းအစီအစဉ် ဖြည့်သွင်းရမည်။

လူထုစည်းရုံးရေးများ/ပန်ထမ်း အမည် **ဒေါ်ခိုင်မေအောင်**  
 နေ့စွဲ **2019.2018** စက်ဝန်းအား အမှတ်(၁) (✓) ဝက်ဝန်း(၁) ဝက်ဝန်း(၂) ဝက်ဝန်း(၃) ဝက်ဝန်း(၄)

ပြည်နယ်/တိုင်း **ကယား** မြို့နယ် **ကျွန်းကျော်** ကျေးရွာအုပ်စု **အိမ် ၁၁၁** ကျေးရွာ **မိုက်တီခါး**

ကား အခက်အခဲအတားအဆီးများအားလုံးစွဲစွဲခြင်း - ယခုလက်ရှိအခြေအနေတွင် ဤကျေးရွာဖွံ့ဖြိုးတိုးတက်ရေးအတွက် အဓိက အခက်အခဲအတားအဆီးများသည် မည်သည့်အရာဖြစ်ပါသနည်း။ (အမျိုးသား/သမီး အနည်းဆုံးအခက်အခဲ ၅ ခုပေါ်ပြပါ)

အမျိုးသား အဖွဲ့မှ တင်ပြသောအခက်အခဲအတားအဆီးများ	အမျိုးသမီး အဖွဲ့မှတင်ပြသောအခက်အခဲအတားအဆီးများ
၁ မိုက်တီခါးရွာအတွင်းလမ်းပန်းဆင်းရဲ	၁ မိုက်တီခါးရွာအတွင်းလမ်းပန်းဆင်းရဲ
၂ စာသင်ကျောင်းဆင်းရဲ	၂ စာသင်ကျောင်းဆင်းရဲ
၃ ကျွန်းကျော်ရွာအတွင်းလမ်းပန်းဆင်းရဲ	၃ ကျွန်းကျော်ရွာအတွင်းလမ်းပန်းဆင်းရဲ
၄	၄
၅	၅

ခ။ မျှော်မှန်းခြင်း - နောင်လာမည့် ( ၅ ) နှစ် အတွင်း ကျေးရွာဖွံ့ဖြိုးရေး မျှော်မှန်းလျာထားချက်များအား တင်ပြပါ။

အမျိုးသားအဖွဲ့မှ တင်ပြသောမျှော်မှန်းချက်များ	အမျိုးသမီးအဖွဲ့မှ တင်ပြသောမျှော်မှန်းချက်များ
၁ စာသင်ကျောင်းဆင်းရဲ	၁ စာသင်ကျောင်းဆင်းရဲ
၂ စာသင်ကျောင်းဆင်းရဲ	၂ စာသင်ကျောင်းဆင်းရဲ
၃ ကျွန်းကျော်ရွာအတွင်းလမ်းပန်းဆင်းရဲ	၃ ကျွန်းကျော်ရွာအတွင်းလမ်းပန်းဆင်းရဲ
၄	၄
၅	၅

ဂ။ လူထုစီမံကိန်း၏ လာမည့် ( ၄ ) နှစ်အတွက် အကျိုးပင်သော ဦးစားပေး ဖွံ့ဖြိုးတိုးတက်မှု လုပ်ငန်း အစီအစဉ်များအားဖော်ပြပါ။

အဆင့်	ကျေးရွာအတွက် ဦးစားပေး ဖွံ့ဖြိုးတိုးတက်မှု လုပ်ငန်းစဉ်များ	အဆိုပြုသူ (အမျိုးသားများ/ အမျိုးသမီးများ/အမျိုးသား+ အမျိုးသမီး)	ခန့်မှန်းကုန်ကျ စရိတ်	အကျိုးခံစားခွင့်ရှိသူ ခန့်မှန်းခြေ အရေအတွက်
၁	ရွာအတွင်းလမ်းပန်းဆင်းရဲ	က + ၁၂	၁၀၀ သိန်း	၂၆၀
၂	ကျောင်းဆင်းရဲ	က + ၁၂	၁၅၀ သိန်း	၂၃၀
၃	ရွာအတွင်းလမ်းပန်းဆင်းရဲ	က + ၁၂	-	၂၃၀
၄	ရွာအတွင်းလမ်းပန်းဆင်းရဲ	က + ၁၂	၁၃၀ သိန်း	၂၃၀
၅				

၁၈။ လုပ်ငန်းခွင်ဝင်ရောက်မှု စာရင်း (၄) နှစ်အတွက် အချို့သော အချက်အလက်များကို ဖော်ပြရန် လုပ်ငန်းခွင်ဝင်ရောက်မှု စာရင်းစာတမ်းပြုစုပါ။

စာရင်း	မကျေနပ်အတွက် ဦးစားရေး ဖွဲ့စည်း လုပ်ငန်းများ လုပ်ငန်းစဉ်များ	အဆိုပြုသူ (အမျိုးသားများ/ အမျိုးသားများ/အမျိုးသား အမျိုးသမီး)	အခြားကဏ္ဍ
၁	အမျိုးသမီး စာအုပ်ဖြန့်ချိရေး	၂၀	
၂			
၃			
၄			
၅			

ခေါင်းဆောင်၊ ကျေးရွာစီမံကိန်းအထောက်အကူပြုကော်မတီမှ အတည်ပြုသည်။

အမည် ဦးစောငွေ လက်မှတ် စောငွေ နေ့စွဲ ၂၀-၄-၂၀၁၈





ဃ။ လူထုစီမံကိန်း၏ လာမည့် ( ၄ ) နှစ်အတွက် အကျုံးမဝင်သော ဦးစားပေး ဖွံ့ဖြိုးတိုးတက်မှု လုပ်ငန်း အစီအစဉ်များအားဖော်ပြပါ။

ဦးစားပေးအဆင့်	ကျေးရွာအတွက် ဦးစားပေး ဖွံ့ဖြိုးတိုးတက်မှု လုပ်ငန်းစဉ်များ	အဆိုပြုသူ	အခန်းကဏ္ဍ	ဦးစားပေးအဆင့်သတ်မှတ်ချက်	ခန့်မှန်းကုန်ကျစရိတ်	အကျိုးမံစားခွင့်ရှိသူ ခန့်မှန်းခြေအရေအတွက်		
						ကျား	မ	ပေါင်း
၁	စွာတွင်းကျောက်ကျောက်	ကမ	ကမ်းပရိုသက်သွယ်ရေး	၁		၁၈	၁၄	၃၂
၂	စာသင်းကျွန်းငါးခြံတူးဖော်ရေး	ကမ	ပညာရေး	၂	၁၁၀ သိန်း	၁၈	၁၄	၃၂
၃	စွာတွင်းတံတား	ကမ	ကမ်းပရိုသက်သွယ်ရေး	၃		၁၈	၁၄	၃၂
၄	ခရီးမသောင့်	ကမ	ကျေးရွာအထောက်အပံ့	၄		၁၈	၁၄	၃၂
၅								
၆								
၇								
၈								

ဃ။ လူထုစီမံကိန်း၏ လာမည့် ( ၄ ) နှစ်အတွက် အကျုံးမဝင်သော ဦးစားပေး ဖွံ့ဖြိုးတိုးတက်မှု လုပ်ငန်း အစီအစဉ်များအားဖော်ပြပါ။

အဆင့်	ကျေးရွာအတွက် ဦးစားပေး ဖွံ့ဖြိုးတိုးတက်မှု လုပ်ငန်းစဉ်များ	အဆိုပြုသူ (အမျိုးသားများ/ အမျိုးသမီးများ/ အမျိုးသား+ အမျိုးသမီး)	အခန်းကဏ္ဍ
၁	ဆိုဒ်ကန်မြေပြင်ခြင်းစီမံကိန်း	က	အသက်မွေးဝမ်းကြေး
၂	နိဂါးမြစ်တူးဖော်ရေး (၁၈၀၀)	က + မ	အသက်မွေးဝမ်းကြေး
၃			
၄			
၅			
၆			
၇			
၈			

ခေါင်းဆောင်၊ ကျေးရွာစီမံကိန်းအထောက်အကူပြုကော်မတီမှအတည်ပြုသည်။  
 အမည် ဒေါ်စုစု လက်မှတ် စုစု ဇူလိုင် ၂၇.၇.၂၀၁၇





ကဏ္ဍအလိုက်ဦးစားပေးလုပ်ငန်းအကျဉ်းချုပ်ဇယား

ကဏ္ဍ	စဉ်	လုပ်ငန်းအမျိုးအစား	အဆိုပြုသူ (အမှန်ဖြစ်ရန်)			ခုနှစ်	ထောက်ပံ့မည့်အဖွဲ့အစည်း(သို့) ဌာန	မှတ်ချက်
			ကျား	မ	ကျား +မ			
အခြေခံအဆောက်အအုံကဏ္ဍ(လမ်း၊တံတား၊ ရေရရှိရေး၊မီးလင်းရေး)	၁	ကျေးရွာတွင်းကျောက်ချောလမ်းခင်းခြင်း			√			
	၂	ရွာတွင်းတံတားပြုပြင်ခြင်း	√					
	၃	ခန်းမဆောင်တည်ဆောက်ခြင်း			√			
	၄							
	၅							
	၆							
	၇							
လူမှုစွဲကဏ္ဍ(ပညာရေးကျန်းမာရေးနှင့်ဆိုင်သောအဆောက်အအုံများနှင့် အခြားလိုအပ်ချက်များ)	၁	စာသင်ကျောင်းခြံစည်းရိုးပြုပြင်ခြင်း			√			
	၂							
	၃							
	၄							
	၅							
	၆							
အသက်မွေးဝမ်းကြောင်းကဏ္ဍ	၁	စိုက်ပျိုးရေးသင်တန်း	√					
	၂	စိုက်ပျိုးရေးစေ့ ထောက်ပံ့ခြင်း	√					
	၃	စိုက်ပျိုးရေးသင်တန်း			√			
	၄							
	၅							
	၆							
	၇							
သာတာဝသေးအန္တရာယ်လျှော့ချရေးကဏ္ဍ	၁							
	၂							
	၃							

စဉ်	လုပ်ငန်းအမည်	ဦးစားပေး အဆင့်	အဆိုပြုသူ (ကျား)	အဆိုပြုသူ (မ)	အဆိုပြုသူ (ကျား+မ)	မှတ်ချက်
-----	--------------	-------------------	---------------------	------------------	-----------------------	----------

အခြားကဏ္ဍ (ဌာနဆိုင်ရာများသို့ လွှဲပြောင်းနိုင် ခြင်းနှင့် အကောင် အထည် ဖော်နိုင်ခြင်းမရှိသောလုပ်ငန်းများ)	၄						
	၅						
	၁						
	၂						
	၃						
	၄						
	၅						
	၆						
	၇						

၁။	ရွာတွင်းကျောက်ချောလမ်းခင်းခြင် း	၁			✓	
	လှုပ်စစ်မီးသွယ်တန်းခြင်း	၂			✓	
၃။	တံတားတည်ဆောက်ခြင်း	၃			✓	
၄။	ဆေးပေးခန်းတည်ဆောက်ခြင်း	၄	✓			
၅။	အိမ်တိုင်ရာရောက်ရေပိုက်သွယ်တ န်း ပေးခြင်း	၅		✓		
၆။	အသိပညာအတတ်ပညာသင်တန်း ပေးခြင်း	၆		✓		
၇။	စိုက်ပျိုးမျိုးစေ့ထောက်ပံ့ပေးခြင်း	၇		✓		
၈။	အားကစားကွင်းတည်ဆောက်ပေး ခြင်း	၈	✓			
၉။						

၁၀ ။						
၁၁ ။						
၁၂ ။						
၁၃ ။						

လုပ်ငန်းဆောင်ရွက်မှုမှတ်တမ်းခါတ်ပုံများ

လုပ်ငန်းဆောင်ရွက်မှုမှတ်တမ်းခါတ်ပုံများ