

ပြည်ထောင်စုသမ္မတမြန်မာနိုင်ငံတော်အစိုးရ  
စိုက်ပျိုးရေး၊ မွေးမြူရေးနှင့် ဆည်မြောင်းဝန်ကြီးဌာန  
(ကျေးလက်ဒေသဖွံ့ဖြိုးတိုးတက်ရေးဦးစီးဌာန)

လူထုပဟိုပြုစီမံကိန်း (တတိယနှစ်အစီအစဉ်)

National Community Driven Development Project

(NCDDP)

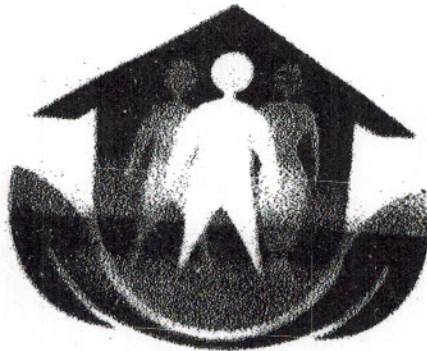

ကျေးရွာဖွံ့ဖြိုးရေးအစီအစဉ်

Village Development Plan (VDP)

(ကြာအင်းဆိပ်ကြီး)မြို့နယ်

( မိနင်းဇာတ် )အုပ်စု( မိနင်းဇာတ် )ကျေးရွာ

မာတိကာ

၁။ ဦးနယ်မြေပုံ

၂။ ကျေးရွာမြေပုံ (တည်နေရာ)

၃။ အုပ်စုတွင်ပါဝင်သော ကျေးရွာများစာရင်း

၄။ ကျေးရွာအခြေခံအချက်အလက်များ (ကျေးရွာသမိုင်းကြောင်း)

၅။ လူထုပူးပေါင်းပါဝင်သော လှူဒါန်းစနစ်ဖြင့် အတဲကြပ်ဖြင့်လုပ်ငန်းစဉ် (PSA/PRA) အတည်ပြုရေး

၆။ ကျေးရွာဖွံ့ဖြိုးရေးအစီအစဉ်အတွက် အသုံးပြုခဲ့သော PRA tools များနှင့် တစ်ခုချင်းစီအတွက် သုံးသပ်ချက်များ (အသုံးပြုခဲ့သော PRA tools တစ်ခုချင်းစီ၏ အမည်များရေးရန်)

၇။ ကော်မတီဝင်များရွေးချယ်ခြင်းနှင့် ကျေးရွာဖွံ့ဖြိုးရေးအစီအစဉ်ဆောင်ရွက်မှုမှတ်တမ်း ဓါတ်ပုံများ

(၂-ခုပုံ ထက်မများရ)

၈။ ကျေးရွာအချက်အလက် (ပုံစံ-၁)

၉။ စီမံကိန်းစက်ဝန်းအမျိုးအစား (ပုံစံ-၂)

၁၀။ ကျေးရွာဖွံ့ဖြိုးရေးဦးစားပေးအစီအစဉ် (ပုံစံ-၃)

၁၁။ အစဉ်အစေမှတ်တမ်းများ

၁၂။ ကာဏ္ဍအလိုက်ဦးစားပေးဖွံ့ဖြိုးရေးလုပ်ငန်းစဉ်များ



# മിനി: അറ്റ് വെ: ഈ നൂ റ്റു അണ്ട: കൂട്ടല രജിസ്റ്റർ

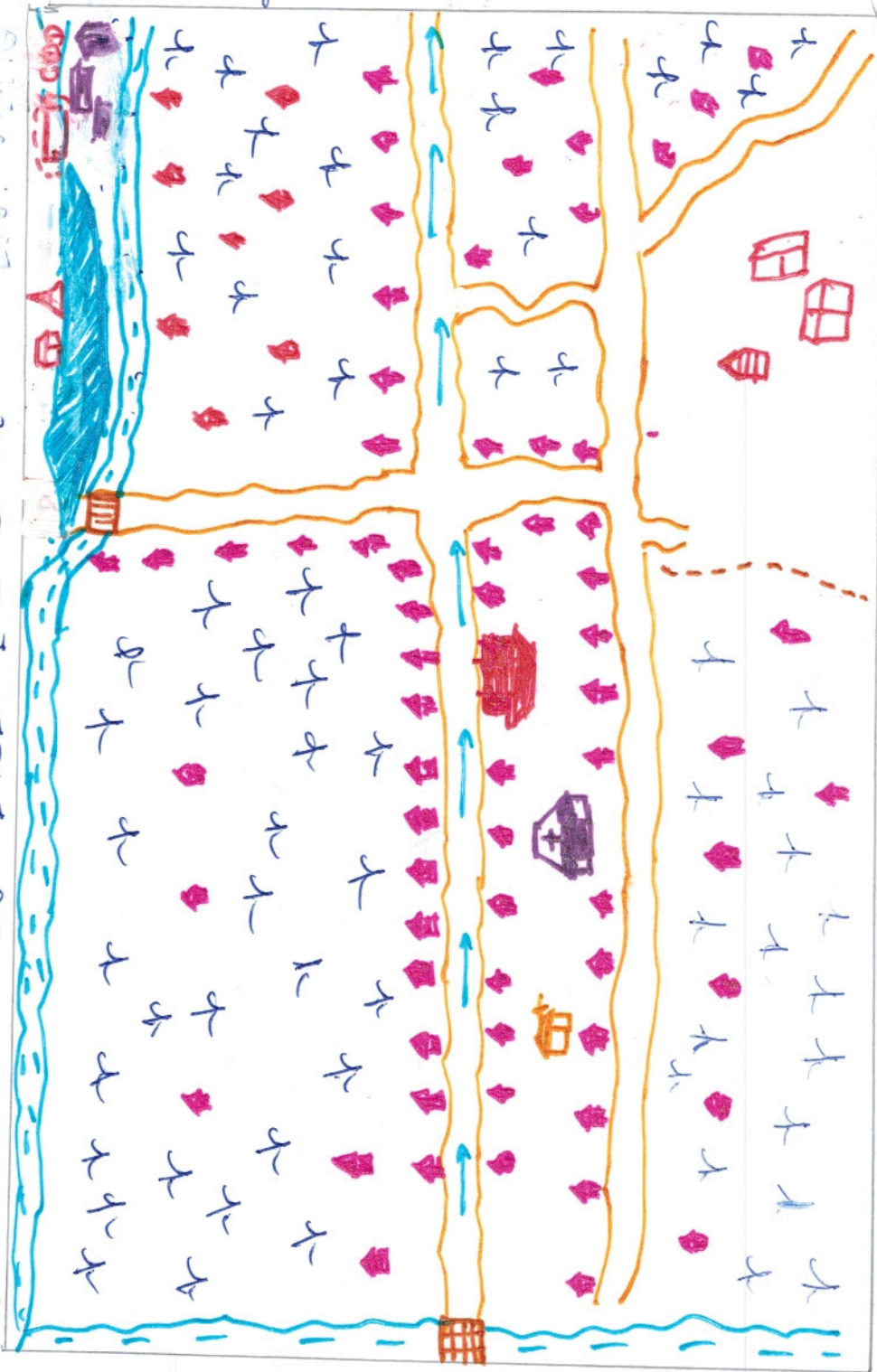

കാലം

= വെള്ളം

= നെല്ല്

= റബ്ബർ

+

= മരം

△ = കൂട്ടല

T

= വൃക്ഷം

കുറഞ്ഞ വൃക്ഷം

= കുറഞ്ഞ വൃക്ഷം

കുറഞ്ഞ വൃക്ഷം

= കുറഞ്ഞ വൃക്ഷം





မိန့်ခွဲအပ် ကျေးဇူးရှာထွက်ပါဝင်စေကာမူ ကျေးဇူးရှာစာရေးများ

၁။ မိန့်ခွဲအပ် ၎င်း

၂။ အိမ်စိုင်း

၃။ ဘာသာကျမ်း

၄။ မိကျွဲ (၁)

၅။ မိကျွဲ (၂)

၃။ ကျေးဇူးရှာ၏ အခြေခံ အချက် အလက်များ

ကော မိန့်ခွဲအပ် ကျေးဇူးရှာ၏ သမိုင်းအကျဉ်း

- မိန့်ခွဲအပ်ကျေးဇူးရှာသည် ကျောက်စွန်းနှင့် ငှက်ပျော့ကွဲ ကွဲဝေးပါသည်။
- ကျေးဇူးရှာသည် ဒွန်ပေါင်း (၁၅၀) ခုခွဲက ကတုတ်ကောင်းပါသည်။
- အိမ်ခြေ (၁၀၀) လုံး နှင့် စတုရန်းပုံ ဦး မိုးအေးဖြူက ဦးဆောင် ဖြစ်လာစေရန် စတင်ကတုတ်ထားပါသည်။
- ဒေသထိုက်စေကာ လူမျိုးစုမှာ မိုးကရင် မုဒ္ဒတာသာ ကိုး ကွယ်စေကာ သူများ ဒေသထိုက်ကြပါသည်။
- မိန့်ခွဲအပ်ကျေးဇူးရှာသည် နယ်စပ်၊ ယာ၊ ခြံ၊ ကိုင်း စသောလက်အောက်များကို လုပ်ကြံကြပါသည်။
- မိန့်ခွဲအပ် ကျေးဇူးရှာသည် ဒွန်စင် ကြံတွေ့ ရှေ့စေကာ အခက်အခဲမှာ မိုးများ ရေကြီးခြင်းနှင့် မိုး ရှေးဦး ရေရှားပါး မှု ကြိုက် ကြံတွေ့ ရပါသည်။













ပဝေကု အိမ်ကွန်ယက် ဘုံ: ဘပ်ချက်

၂၀၂၀.၁၂.၂၆

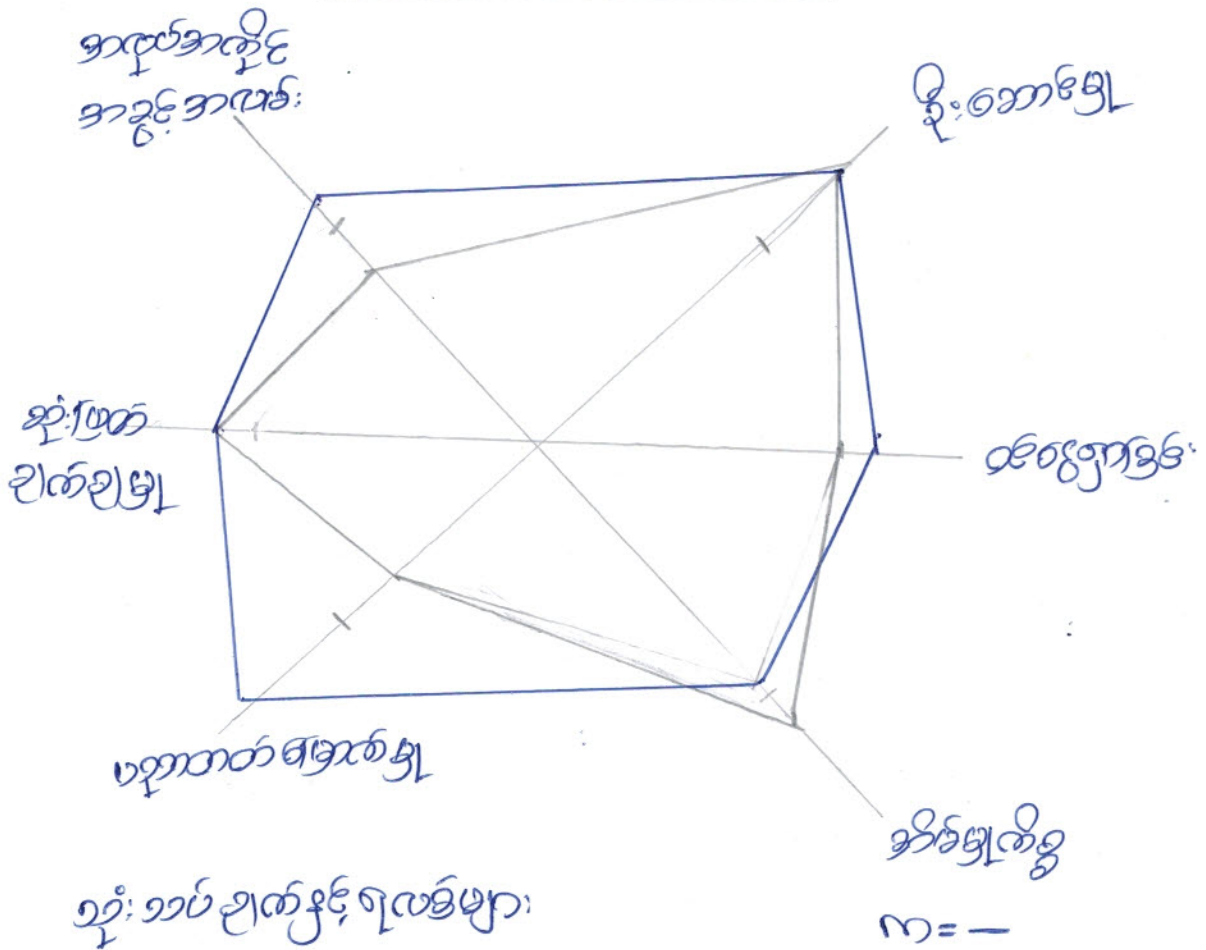

n = -

m = -

- ဦးဆောင်မှု၊ ဆုံးဖြတ်ချက်ချမှသည် အမျိုးအား သည် အမျိုးအစား နှင့် တန်းတူ အခွင့်အလမ်း ရရှိ သည် ကို တွေ့ရှိ ရပါသည်။
- အိမ်ခြံလိမ္မော်သည် အမျိုးအစား သည် အမျိုးအား ထက်ဦးဆောင်မှု ဖြစ် အမျိုးအား သည် အိမ်ခြံလိမ္မော်တွင် လူစွဲပေးရန် လိုအပ်ပါ သည်။
- ပစ္စာတတ်မြောက်မှု၊ အထပ်အကိုင်းအခွင့်အလမ်း၊ ဝင်ရောက်မှု ဖြစ် ကျသည့် ခြင်း အားဖြင့် အမျိုးအား သည် အမျိုးအစား ထက် လိုရာ အခွင့်အလမ်း ကောင်း သည် ကို တွေ့ရှိ ဖြစ် သို့ သပ် ချ ရပါသည်။



ဣဝါမ ဂဏ္ဍဆွေးနွေးခြင်းနှင့် ဘုံ့ သတ်ချက်

ပစ္စည်း	ပိုင်ဆိုင်မှု	အဆုံးပြုမှု	ဆီးချုပ်မှု	ဆုံးဖြတ်ချက်ချမှု
လယ်၊ ဝါး၊ ခြံ ဧ	ကမ	ကမ	ကမ	ကမ
ဆော်ဟော်၊ ကာ ဆိုင်ကယ်	ကမ	ကမ	ကမ	ကမ
ဘဏ်၊ ခင်း	ကမ	က	က	က
အပ်ချုပ်ခက်	မ	မ	မ	ကမ
စွဲ၊ ပွဲ	ကမ	ကမ	မ	ကမ
အွဲ၊ ပွဲ	ကမ	က	ကမ	ကမ

ဘုံ့ သတ်ချက်နှင့် ဂုဏ်ဒါနများ

- ဣဝါမ ဂဏ္ဍကို အစဉ်အတိုင်း စားဖွင့်၊ အမျိုးအစား၊ အမျိုးအစား၊  
ပိုင်ဆိုင်မှု၊ အဆုံးပြုမှု၊ ဆီးချုပ်မှု၊ ဆုံးဖြတ်ချက်ချမှုကို  
ထိန်းချုပ်ရမည်။
- အမျိုးအစား၊ အမျိုးအစား၊ ပိုင်ဆိုင်မှုနှင့် အဆုံးပြုမှုတို့ကို  
လည်း ဆုံးဖြတ်၍ လေ့လာနိုင်မည်။

စိန့်:အယ် ဂျော့:ဗွာ ခိုင်ဆက်၍ အဖွဲ့ အစည်း:ပြု လေတာ:

၂၀.၁၂.၁၆



- ကျေးဇူးတင်အောင် ဖွဲ့:ဖွဲ့:တိုး:ပေး:ပေး: ပြီး:စီး:ပြန် အဖွဲ့အစည်း:ရေး:ဆက် ကမ္ဘာ့:ကာလ
- ကျေးဇူးတင်အောင် ဖွဲ့:ဖွဲ့:တိုး:ပေး:ပေး: ပြီး:စီး:ပြန် အဖွဲ့အစည်း:ရေး:ဆက် ကမ္ဘာ့:ကာလ
- ဂေါ်ပကအဖွဲ့အစည်းနှင့် ဘာရေး:နာရေး: လိမ္မော်များ:ကို စောင့်ရှောက်ပြီး ဖွဲ့စည်း:လက်:မတ် အဖွဲ့အစည်း: ဆောင်ရွက်ရေး: နှင့် ဂေါ်ပကအဖွဲ့အစည်း:ကို ကူညီ ဖြေရှင်း: ကြပါသည်။



- ကျမ်းမာရေး အဖွဲ့သည် ကာလကုန်ဆုံးတိုင်အောင် ကျမ်းပေးရေးအဖွဲ့များ  
 ဂါဠုလိယား၊ ဟေဗရဲဒဲ၊ ဟေဗရဲဒဲ၊ ဟေဗရဲဒဲ၊ ဟေဗရဲဒဲ၊ ဟေဗရဲဒဲ၊ ဟေဗရဲဒဲ၊ ဟေဗရဲဒဲ၊  
 အမျိုးသမီးများ၏ အဖွဲ့ကလေးများ အမျိုးသမီးနှင့်ပတ်သက်သော  
 ကိစ္စအရာများကို ကျွန်ုပ်တို့ဖြေရှင်းပေးပြီး ပုံနှိပ်ရေး အဖွဲ့ကလေး  
 ဟေဗရဲဒဲ ဟေဗရဲဒဲ ဟေဗရဲဒဲ အဖွဲ့အဖွဲ့တို့၏ အဖွဲ့အဖွဲ့တို့၏ အဖွဲ့အဖွဲ့တို့၏  
 ၁၅၀ နောက်ဆုံးအဖွဲ့သည် ဟေဗရဲဒဲ ဟေဗရဲဒဲ ဟေဗရဲဒဲ ဟေဗရဲဒဲ  
 များ၏ ကျမ်းပေးရေး အဖွဲ့အဖွဲ့တို့၏ အဖွဲ့အဖွဲ့တို့၏ အဖွဲ့အဖွဲ့တို့၏  
 ၄၃၄ ကျမ်းပေးရေး အဖွဲ့အဖွဲ့တို့၏ အဖွဲ့အဖွဲ့တို့၏ အဖွဲ့အဖွဲ့တို့၏  
 များ၏ အဖွဲ့အဖွဲ့တို့၏ အဖွဲ့အဖွဲ့တို့၏ အဖွဲ့အဖွဲ့တို့၏ အဖွဲ့အဖွဲ့တို့၏  
 အဖွဲ့အဖွဲ့တို့၏ အဖွဲ့အဖွဲ့တို့၏ အဖွဲ့အဖွဲ့တို့၏ အဖွဲ့အဖွဲ့တို့၏

# ပြဿနာစာပေ

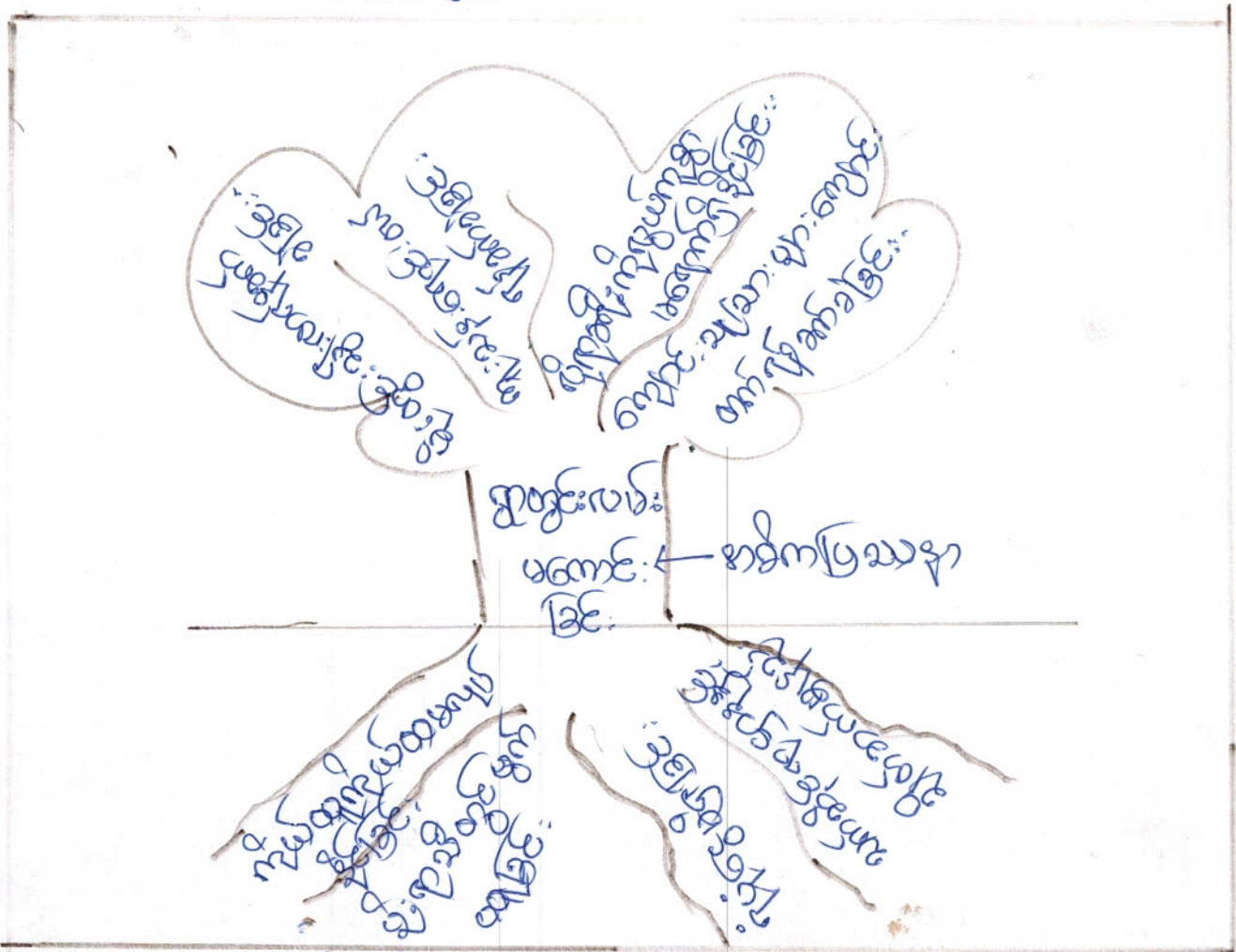

→ ပြဿနာစာပေ၏ ရလဒ်နှင့် သုံးသပ်ချက်များ (ဓာတ်ပုံ၊ သီချင်း၊ နှစ်၊ ဓာတ်ပုံ၊ သားများ)

စဉ်	ဓာတ်ပုံ၏ အခြေခံ	စဉ်	ဓာတ်ပုံ၏ အခြေခံ
1	ကိုယ်ထုတ်ထုတ်ထုတ် နိုင်ခြင်း	1	သားများ၏ အခြေခံ
2	ရိုးတူရိုး ဖွက်ထုခြင်း	2	ရိုးတူရိုး၏ အခြေခံ
3	ရံပုံဖြင့် ဖွဲ့ခြင်း	3	ရံပုံဖြင့် ဖွဲ့ခြင်း
4	ဗဟိုနှင့် ချိတ်ဆက် ဖွဲ့ နည်းပါးခြင်း	4	ဗဟိုနှင့် ချိတ်ဆက် ဖွဲ့ နည်းပါးခြင်း

- ဖြေရှင်း နည်းလမ်းများ
- လမ်းပန်း ပြုပြင်ရေးခြင်း
- ရောနှောခြင်း ဖွဲ့စည်းရေးခြင်း
- ရံပုံဖြင့် စုဆောင်းခြင်း
- နည်းပညာ အခြေခံများ သုံးသပ်ရေးခြင်း



ကော်မတီဝင်များရွေးချယ်ခြင်းနှင့်ကျေးရွာဖွံ့ဖြိုးရေးအစီအစဉ်ဆောင်ရွက်မှုမှတ်တမ်းခါတ်ပုံများ

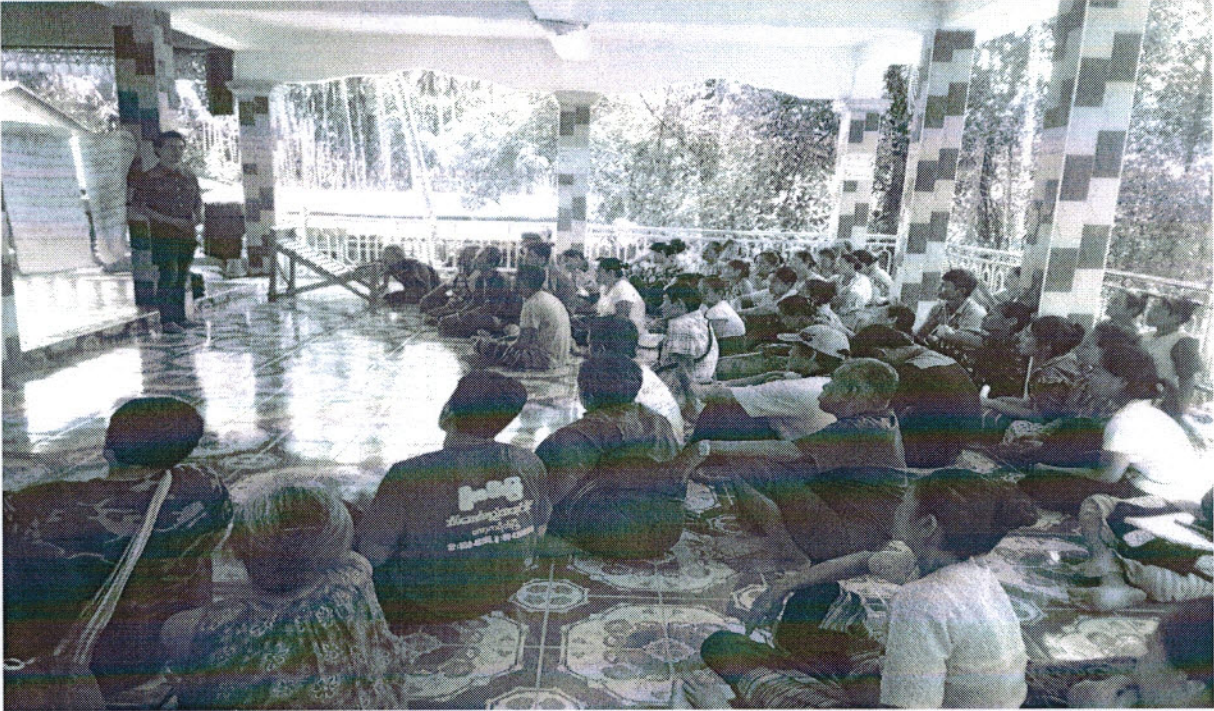



ပုံစံ - ၈ - ၁ ကျေးရွာအခြေခံအချက်အလက်များ (Form PC 1)

လမ်းညွှန်ချက်၊ ကျေးရွာတစ်ရွာသို့ ပထမဆုံးမိတ်ဆက်ခရီး သွားရောက်သောအခါ လူထုစည်းရုံးရေးမှူးသည် ကျေးရွာ ခေါင်းဆောင်များအား ကျေးရွာအချက်အလက်များကို မေတ္တာရပ်ခံ၍ တောင်းခံရသည်။ ဤအချက်အလက်များကို စီမံကိန်း မိတ်ဆက်အစည်းဝေးမတိုင်မီတောင်းခံရမည်။ စီမံကိန်းမိတ်ဆက်အစည်းဝေးတွင် လူထုစည်းရုံးရေးမှူးသည် ဤအချက်အလက် များအား စစ်ဆေးပြီး မှန်ကန်အောင်ပြုလုပ်ရမည်။ ပြီးနောက်တွင် လူထုစည်းရုံးရေးမှူးမှ သတင်းအချက်အလက်ထံသို့ Tablets မှ တစ်ဆင့် ဖြည့်သွင်းရမည်။

ကျေးရွာခေါင်းဆောင် အမည် <i>အောင်အောင်</i>	ကျေးရွာခေါင်းဆောင်၏ ဖုန်းနံပါတ်	လူထုစည်းရုံးရေးမှူး၏ အမည် <i>-စောဦးစော</i>
ပြည်နယ်တိုင်းဒေသကြီး <i>ကရင်</i>	မြို့နယ် <i>ကြာရှင်းစံပြမြို့</i>	ကျေးရွာအုပ်စု <i>စိန်ဒူး-ကပ်</i>
	ကျေးရွာ <i>စိန်ဒူး-ကပ်</i>	

က။ လူဦးရေ

လူမျိုးစု	အိမ်ထောင်စုအရေအတွက်	ကိုးကွယ်သည့်ဘာသာ	အိမ်ထောင်စုအရေအတွက်
လူမျိုးစု (၁) <i>ကရင်</i>	<i>၁၃၄</i>	ဘာသာ (၁) <i>ဗုဒ္ဓ</i>	<i>၁၃၄</i>
လူမျိုးစု (၂) <i>မဏ</i>	<i>၂</i>	ဘာသာ (၂) <i>ဗုဒ္ဓ</i>	<i>၂</i>
လူမျိုးစု (၃) -----		ဘာသာ (၃) -----	
လူမျိုးစုရော -----		ဘာသာရော -----	
အခြား			
မသန်စွမ်းသူများ	<i>အရေအတွက် (၃၁) ဦး</i>		
သက်ကြီးရွယ်အိုများ (၆၅ နှစ် နှင့် အထက်)	<i>ကျား (၁၀) = ၂၀ ဦး မ (၁၀)</i>		
စစ်ဘေးရှောင်			

	အမျိုးသား (အရေအတွက်)	အမျိုးသမီး (အရေအတွက်)
လူဦးရေ		
လူမျိုးစု (၁) <i>ပျံးကရင်</i>	<i>၄၅၄</i>	<i>၄၂၂</i>
လူမျိုးစု (၂) <i>မဏ</i>	<i>၄</i>	<i>၃</i>
လူမျိုးစု (၃) -----		
အခြား		
အိမ်ထောင်ဦးစီး	<i>၁၁၈</i>	<i>၁၈</i>

*၁၈၆*  
*၇*  
*၁၉၃*  
*ဦး*  
*= ၁၉၆*



(၈) အခြေခံအဆောက်အအုံ အသုံးအဆောင်များ

စာသင်ကျောင်း	အမှတ် ဖြစ်ပါ	ကျန်းမာရေး	အမှတ် ဖြစ်ပါ	ဘာသာရေး အဆောက် အအုံများ	အမှတ် ဖြစ်ပါ
အထက်တန်းကျောင်း	<input type="checkbox"/>	ဝေးရာ	<input type="checkbox"/>	စေတီ	<input checked="" type="checkbox"/>
အလယ်တန်းကျောင်း	<input checked="" type="checkbox"/>	ကျန်းမာရေးဌာန	<input type="checkbox"/>	ဘုန်းကြီးကျောင်း	<input checked="" type="checkbox"/>
မူလတန်းကျောင်း	<input checked="" type="checkbox"/>	ကျန်းမာရေးဌာနခွဲ	<input checked="" type="checkbox"/>	ဟိန္ဒူဘုရားကျောင်း	<input type="checkbox"/>
မူကြိုကျောင်း	<input type="checkbox"/>	ဆေးပေးခန်း	<input checked="" type="checkbox"/>	ရေစိမ့်ယာန်ကျောင်း	<input type="checkbox"/>
အခြား	<input type="checkbox"/>	အခြား	<input type="checkbox"/>	ဗလီ	<input type="checkbox"/>
				အခြား	<input type="checkbox"/>
မှတ်ချက်		မှတ်ချက်		မှတ်ချက်	

(၉) ကျွမ်းကျင်သူများမှတ်တမ်း (ကျေးရွာတွင်နေထိုင်သော သို့မဟုတ် တခြားရွာမှလာရောက်သော ကျွမ်းကျင်သူများ)

(၁) စာသင်ကျောင်း			(၂) ကျန်းမာရေး			(၃) လက်မှုပညာရှင်		
	ရွာတွင်နေ ထိုင်သူ	အခြားရွာ မှလာသူ		ရွာတွင်နေ ထိုင်သူ	အခြား ရွာမှ လာသူ		ရွာတွင် နေထိုင်သူ	အခြားရွာ မှလာသူ
မူလတန်းပြဆရာ/မ	<input checked="" type="checkbox"/>	<input type="checkbox"/>	ဆရာဝန်	<input type="checkbox"/>	<input type="checkbox"/>	လက်သမား	<input checked="" type="checkbox"/>	<input type="checkbox"/>
အထက်တန်းပြဆရာ/မ	<input type="checkbox"/>	<input type="checkbox"/>	လက်ထောက် ကျန်းမာရေးမှူး	<input type="checkbox"/>	<input type="checkbox"/>	ပန်းရံ	<input type="checkbox"/>	<input checked="" type="checkbox"/>
အလယ်တန်းပြဆရာ/မ	<input checked="" type="checkbox"/>	<input checked="" type="checkbox"/>	အချိုးသမား/ကျန်းမာရေး ဆရာမ	<input checked="" type="checkbox"/>	<input type="checkbox"/>	လျှပ်စစ်ကျွမ်းကျင် သမား	<input checked="" type="checkbox"/>	<input type="checkbox"/>
မူကြိုဆရာ/မ	<input type="checkbox"/>	<input type="checkbox"/>	သားဖွားဆရာမ	<input type="checkbox"/>	<input type="checkbox"/>	ရေပိုက်သူယ်သူ	<input checked="" type="checkbox"/>	<input type="checkbox"/>
အခြား	<input type="checkbox"/>	<input type="checkbox"/>	ပြည်သူ့ကျန်းမာရေးလုပ်သား	<input type="checkbox"/>	<input type="checkbox"/>	စက်ပြင်ဆရာ	<input checked="" type="checkbox"/>	<input type="checkbox"/>
မှတ်ချက်			မှတ်ချက်			မှတ်ချက်		

(၁၀) ကျေးရွာသို့ ရောက်ရှိနိုင်သည့် လမ်းအခြေအနေ / ကျေးရွာတစ်ရွာသည် ၎င်း၏ ကျေးရွာအုပ်စုနှင့် ဆက်သွယ်ထားသော လမ်းအခြေအနေ (အောက်ပါတို့ကိုပိုင်းပါ)

ကျောက်ကြမ်းလမ်း      ကတ္တရာလမ်း      ကွန်ကရစ်လမ်း      မော်တော်ဆိုင်ကယ်လမ်း  
 ကျောက်ခင်းလမ်း      မြေသားလမ်း      လူသွားလမ်း      အခြား \_\_\_\_\_

(၁၁) ကျေးရွာဖွံ့ဖြိုးမှုစီမံချက်      ပိုင်းပါ  
 (၁) လူထုပတ်ပြုစီမံကိန်းမစတင်မီ ဤကျေးရွာတွင်ကျေးရွာဖွံ့ဖြိုးမှု စီမံချက်ရှိခဲ့ပါသလား?      မရှိပါသည်/မရှိပါ/မသိပါ  
 (၂) ရှိခဲ့ပါလျှင် ဤစီမံချက်ကို မည်သည့် ခုနှစ်တွင်ပြင်ဆင်ခဲ့ပါသနည်း?      နှစ်-----/မသိပါ  
 (၃) ဤစီမံချက်ကို ခြုံငုံမှုအတည်ပြုခဲ့ပါသလား?      ပြုခဲ့ပါသည်/မပြုခဲ့ပါ/မသိပါ

(၁၂) ခရီးအကွာအဝေး  
 (၁) ဤကျေးရွာ၏ပတ်ပတ်မှ ၎င်းကျေးရွာအုပ်စု၏ပတ်ပတ်အထိ ခရီးမိုင်မည်မျှကွာဝေးသနည်း?      မိုင်-----/မသိပါ  
 (၂) ဤကျေးရွာမှ ၎င်းကျေးရွာအုပ်စုပတ်ပတ်အထိ သွားလာရာတွင်ကြာမြင့်သည့်အချိန်

ခြောက်သွေ့ရာသီတွင်ကြာချိန် ၀.၅၆၈ ----- ထော်လာဂျီ/မော်တော်ဆိုင်ကယ်/ခြေလျင်/လား/မော်တော်ဘုတ်/  
 အခြား -----  
 မိုးရာသီတွင်ကြာချိန် ၀.၅၆၈ ----- ထော်လာဂျီ/မော်တော်ဆိုင်ကယ်/ခြေလျင်/လား/မော်တော်ဘုတ်/  
 အခြား -----

(ဆ) ပတ်ဝန်းကျင်ဆိုင်ရာ သဘာဝဘေးအန္တရာယ်

ဤကျေးရွာတွင် ရေကြီးခြင်းကဲ့သို့ သဘာဝဘေးအန္တရာယ်ကျရောက်ဖူးခြင်း ရှိပါသလား။

မရှိပါ  ရှိပါသည် ရှိလျှင်ဖော်ပြပါ ရေကြီးခြင်း (၁၉၉၆ ခု၊ ဇူလိုင်လ - ဇူလိုင်လ)

(ဇ) ကျေးရွာတွင် ဖွဲ့စည်းထားသော အဖွဲ့အစည်းများ

လူထုဗဟိုပြုစီမံကိန်းမတိုင်မီ ဤကျေးရွာတွင် ကျေးရွာဖွံ့ဖြိုးရေးအတွက် အစိုးရ (သို့) ရွာသားများကိုယ်တိုင် (သို့) စီမံကိန်းတစ်ခုခုမှ ဖွဲ့စည်းထားသည့် အဖွဲ့အစည်းများရှိပါသလား။

(၁) မရှိပါ -----

(၂) -----

(ဈ) အထွေထွေအုပ်ချုပ်ရေး ဦးစီးဌာန (GAD) မှ မှတ်တမ်းတင်ထားခြင်း

ဤကျေးရွာသည် အထွေထွေအုပ်ချုပ်ရေး ဦးစီးဌာန (GAD) မှ မှတ်တမ်းတင်ထားမှု ရှိပါသလား။

မရှိပါ  ရှိပါသည်

ကျေးရွာခေါင်းဆောင် အမည် - မန်းကျော်သိ

• လက်မှတ် မန်းကျော်သိ နေ့စွဲ - ၈.၁၁.၂၀၁၇

လူထုစည်းရုံးရေးမှူး အမည် - အောင်စန်း

လက်မှတ် [Signature] နေ့စွဲ - ၈.၁၁.၂၀၁၇







လူထုဗဟိုပြု စီမံကိန်း၊ စီမံကိန်းလက်စွဲ အပိုင်း - (၃) -

ပုံစံ- ၈-၃ ကျေးရွာဖွံ့ဖြိုးရေး ဦးစားပေးအစီအစဉ် (Form PC 3)

လမ်းညွှန်ချက်။ အဆင့်(၃)ကျေးရွာမှော်မှန်းချက်အစည်းအဝေးပြီးဆုံးသောအခါကျေးရွာစီမံကိန်း အထောက်အကူပြုကော်မတီသည် လူထုစည်းရုံးရေးမှူးအကူအညီဖြင့် ဤပုံစံကိုပြည့်စုံအောင် ဖြည့်သွင်းရမည်။

လူထုစည်းရုံးရေးမှူး/ဝန်ထမ်း အမည် - အောင်စန်းစန်း

နေ့စွဲ 10.11.2017 စက်ဝန်းအား အမှတ်ခြစ်ပါ (V)  စက်ဝန်း(၁)  စက်ဝန်း(၂)  စက်ဝန်း(၃)  စက်ဝန်း(၄)

ပြည်နယ်/တိုင်း	မြို့နယ်	ကျေးရွာအုပ်စု	ကျေးရွာ
<u>ကရင်</u>	<u>ကြာရှင်းဆိပ်ကြီး</u>	<u>မိနန်းဇာပ်</u>	<u>မိနန်းဇာပ်</u>

က။ အခက်အခဲအတားအဆီးများအားဆွေးနွေးခြင်း - ယခုလက်ရှိအခြေအနေတွင်ဤကျေးရွာဖွံ့ဖြိုးတိုးတက်ရေးအတွက် အဓိကအခက်အခဲအတားအဆီးများသည် မည်သည်များဖြစ်ပါသနည်း။ (အမျိုးသား/သမီး အနည်းဆုံးအခက်အခဲ ၅ ခုစီဖော်ပြပါ)

အမျိုးသား အဖွဲ့မှတင်ပြသောအခက်အခဲအတားအဆီးများ	အမျိုးသမီး အဖွဲ့မှတင်ပြသောအခက်အခဲအတားအဆီးများ
၁။ မြို့ကုသီတွင် မွက်တဖြိုး သွားလာရန်ခက်ခဲခြင်း။	၁။ မြို့ကုသီတွင် မွက်တဖြိုး သွားလာရန်ခက်ခဲခြင်း။
၂။ သမိုင်း သွားလာရာ ရွာတွင် ခရီး ချိတ်ခြင်း၊ အခက်ခဲများ ရှိခြင်း။	၂။ ရွာတွင်း တံတား ချောင်း ဖြိုး သွားလာရန် ခက်ခဲခြင်း။
၃။ ကုန်းကြီး ကျောင်း မြို့နယ် မှတ်တမ်း အခွန် စားရခြင်း။	၃။ သမိုင်း သွားလာရာ ရွာတွင် လျှို့ဝှက် ဖြစ်ခြင်း ဖြစ်ခြင်း။
၄။ အသက်ကျောင်း ခြံခယ် ရိုး မြို့နယ် ကလေး များ အတွက် လျှို့ဝှက် ဖြစ်ခြင်း။	၄။ ကျောင်း ခြံခယ် ရိုး မြို့နယ် ကို ရွာမှ ရွာသို့ လိုက်လာရခြင်း။
၅။ အကျယ် ကျယ် မြို့နယ် အနည်း အနည်း လာ မှု ဖြစ်ခြင်း။	၅။ သမိုင်း သွားလာရာ ရွာတွင် လျှို့ဝှက် ဖြစ်ခြင်း ဖြစ်ခြင်း။
၆။ စက်မှုလုပ်ငန်း အသက်မွေး ဝမ်း ကြောက် ဖြစ်ခြင်း။	၆။ ကွန်ပျူတာ သင်တန်း မရှိခြင်း တတ် မြောက် မှု နည်း ဖြစ်ခြင်း။
၇။ ကွန်ပျူတာ သင်တန်း မရှိခြင်း တတ် မြောက် မှု နည်း ဖြစ်ခြင်း။	၇။ အကျယ် ကျယ် မြို့နယ် အနည်း အနည်း လာ မှု ဖြစ်ခြင်း။
၈။ မျှော်မှန်းခြင်း နောင်လာမည့် (၅) နှစ် အတွင်း ကျေးရွာဖွံ့ဖြိုးရေး မျှော်မှန်း လျာထားချက်များအား တင်ပြပါ။	၈။ စက်မှုလုပ်ငန်း အသက်မွေး ဝမ်း ကြောက် ဖြစ်ခြင်း။

အမျိုးသားအဖွဲ့မှတင်ပြသောမျှော်မှန်းချက်များ	အမျိုးသမီးအဖွဲ့မှတင်ပြသောမျှော်မှန်းချက်များ
၁။ ကုန်ကုလမ်း နှင့် သွားလာရေး အဆင်ပြေစေရန်။	၁။ မြေဖွဲ့လမ်း နှင့် သွားလာရေး အဆင်ပြေစေရန်။
၂။ ဆိုလာ မီး နှင့် ရွာတွင်း လမ်း ထွန်းလင်း ကောက်ပဲ စေ့ရမည်။	၂။ ကွန်ကရစ် တံတား နှင့် သွားလာရေး အဆင်ပြေစေရန်။
၃။ အုတ် နှင့် တစ်ကုလုံး ဆံ့ဆော ခန်း မဆောင်ရွက်ရမည်။	၃။ အုတ်ရိုး သို့ ကျောက် နှင့် ကျောင်း ခြံခယ် ရိုး ရှိစေရန်။
၄။ အုတ် တံတိုင်း နှင့် ကလေး များ အတွက် လျှို့ဝှက် ဖြစ်ခြင်း ရှိစေရမည်။	၄။ ဆိုလာ မီး နှင့် ရွာတွင်း မီးလင်း စေပြီး သွားလာရာ တွင် လျှို့ဝှက် ဖြစ်ခြင်း ရှိစေရန်။
၅။ ကိုယ် နှင့် ဆောက်လုပ်ပြီး လူငယ်များ အသက်မွေး လာ မှု အဆင်ပြေစေရန်။	၅။ သင်တန်း ခေါ်ခေါ်ပြီး အမျိုးသမီး အတွက် လေ့လာစေရန်။ (ကွန်ပျူတာ)
	၆။ လေ့လာစေရန် သင်တန်း ခေါ်ခေါ်ပြီး အကျယ် ကျယ် မြို့နယ် အနည်း အနည်း လာ မှု ဖြစ်ခြင်း။

၆။ စက်မှုလုပ်ငန်း သင်တန်း ခေါ်ခေါ်ခြင်း။

၇။ ကွန်ပျူတာ သင်တန်း ခေါ်ခေါ်ပြီး တတ်ကျွမ်း စေရမည်။

၈။ စက်မှု လက်မှု ပညာ သင်တန်း ခေါ်ခေါ်ခြင်း။

၉။ စိုက်ပျိုးရေး နည်း ပညာ သင်တန်း ခေါ်ပြီး ခန့်ကျင့်ချက် တတ်စေရမည်။



လူထုဝဟ်ပြု စီမံကိန်း၊ စီမံကိန်းလက်ခွဲ အပိုင်း - (၃) -

၀၁-လူထုစီမံကိန်း၏ လာမည့် (၃)နှစ်အတွက်အတိုးပင်သော ဦးစားပေး ဖွံ့ဖြိုးတိုးတက်မှု လုပ်ငန်း အစီအစဉ်များအားဖော်ပြပါ။

အစဉ်	ကျေးရွာအတွက် ဦးစားပေး ဖွံ့ဖြိုးတိုးတက်မှု လုပ်ငန်းစဉ်များ	အဆိုပြုသူ(အမျိုးသားများ/ အမျိုးသမီးများ/အမျိုးသား+ အမျိုးသမီး)	ခန့်မှန်းကုန်ကျ စရိတ်	အကျိုးခံစားခွင့်ရှိသူ ခန့်မှန်းခြေအရေ အတွက်
၁	ရွာတွင်း မြေ ဖို့လမ်း နှင်းခြင်း	(၈၈၈)	10,000,000	888
၂	ဆိုင်ကမ်း အောက်ခြေ	(၈၈၈)	18,000,000	(၈၈)
၃	ရွာစခန်းအတွင်း ခြံရံများ ပြန်လည်ခြင်း	(၈၈၈)	12,000,000	(၈၈)
၄	အစားအသောက် အစားအသောက်	(၈၈၈)	13,000,000	(၈၈)
၅	ရွာတွင်း ဖိတ်စားခြင်း	(၈၈)	18,500,000	(၈၈)

၆. အစုစည်းခြင်း (၈) 9,500,000 (၈၈)

၀၁-လူထုစီမံကိန်း၏ လာမည့် (၃)နှစ်အတွက်အတိုးပင်သော ဦးစားပေး ဖွံ့ဖြိုးတိုးတက်မှု လုပ်ငန်း အစီအစဉ်များအားဖော်ပြပါ။

အစဉ်	ကျေးရွာအတွက် ဦးစားပေး ဖွံ့ဖြိုးတိုးတက်မှု လုပ်ငန်းစဉ်များ	အဆိုပြုသူ(အမျိုးသားများ/ အမျိုးသမီးများ/အမျိုးသား+ အမျိုးသမီး)	အခန်းကဏ္ဍ
၁	ခက်ခဲပတ်ပတ်များ	(၈၈၈)	ခက်ခဲပတ်ပတ်များ
၂	ကွန်ပျူတာစနစ်	(၈၈၈)	
၃	အလှူငွေသင်တန်း	(၈၈)	
၄	စိုက်ပျိုးရေးနည်းပညာ	(၈၈)	
၅			စိုက်ပျိုးရေးကဏ္ဍ

၀၁-လူထုစီမံကိန်းအဖွဲ့အစည်းကော်မတီဝန်ထမ်းချုပ်သည်။

အမည် မိုးခင်မိုးခင် လက်မှတ် [Signature] ဇူလိုင် ၂၀၁၇



ခိုင်ပျို-ရေး၊ မွေးမြူရေးနှင့် ဆန်ကြေးစားဝန်ကြီးဌာန

ကျေးလက်သော ဖွံ့ဖြိုးရေး ထိုးတက်ရေး ဦးစီးဌာန

ပျူလူမျိုး ယဉ်ကျေးမှု ဦးစီးဌာန (လက်ယူ နှစ်စဉ်)

ပထမ + နှစ်ယ အကြိမ် ကျေးရွာ အစည်း အဝေး မှတ်တမ်း

- ကျေးရွာ - မိနင်းဇာတ်
- အုပ်စု - မိနင်းဇာတ်
- ရှေ့ခွဲ - 10.11.2017-
- ကျင်းပသည့်နေရာ - ဘုန်းကြီးကျောင်း
- တက်ရောက်သူဦးရေ - ကျား ( 33 ) + မ ( 38 ) = ( 71 ) ဦး

ဆွေးနွေးသည့် အကြောင်းအရာများ -

အစီအစဉ် (၁) အရ - ဝန်ထမ်းများက မိတ်ဆက်ပြီး ကျေးရွာအုပ်ချုပ်ရေး  
မှ အဖွဲ့အဖွဲ့အဖွဲ့အဖွဲ့၊ ပြောကြားခဲ့ပါသည်။

အစီအစဉ် (၂) အရ - ပျူလူမျိုး ယဉ်ကျေးမှု ဦးစီးဌာန၏ ရည်ရွယ်ချက်နှင့် ပထမ +  
နှစ်ယ အကြိမ် အစည်း အဝေး အကြောင်း ရည်ရွယ်ချက်ကို  
ပျူလူမျိုး ချီးမြှင့်ရေး ဌာနမှ ရှင်းပြခဲ့ပါသည်။

အစီအစဉ် (၃) အရ - ပျူလူမျိုး ယဉ်ကျေးမှု ဦးစီးဌာန၏ မိတ်ဆက် အချက် (၁) ရှာချက်  
ကို အကျဉ်းချုပ်ရှင်းပြခဲ့ပါသည်။ ဆက်လက်၍  
ပုံစံနှင့် အကြောင်းလမ်းရှင်း ပြသွားခဲ့ပါသည်။

အစီအစဉ် (၄) အရ - ကျား၊ မရေးရာ အခန်းကဏ္ဍနှင့် စေတနာ့အားဖြည့်ဖြည့်  
ကြားဖြင့် ရေးဆွဲ အကြောင်းကို လမ်းရှင်းပြခြင်း

အစီအစဉ် (၅) အရ - နှစ်ယူနှစ်ယူ တင်မြောက်ထားသော စီမံကိန်း  
ကော်မတီ၊ ဆယ်ကော်မတီများ၊ အကြံပြုကော်မတီ၊  
ဗဟိုဌာနနှင့် စေတနာ့အားဖြည့်အဖွဲ့များ အကြောင်း၊  
လမ်းရှင်းဖြင့် ပြန်လည်ရွေးချယ် တင်မြောက်ခြင်း။



ထိုအခါ - အပြောင်း: အလှူငွေသာ ကော်မတီဝင်များ နှင့် လက်ရှိ ကော်မတီ  
များ၏ ဖိစီးတိုက်ခတ်မှုများ၊ ဝတ်စုံဝတ်စုံများ၊ ကိုပြန်လည်ဖြိုး ပြန်  
ပွတ်မိ ရေရန်စာလွက် ထပ်မံရှင်း ပြခြင်း -

အစီအစဉ် (၆) အရ - လူမှုဆန်းစစ်ခြင်း ၏ ရည်ရွယ်ချက်ကို ရှင်းပြခြင်း  
လူမှုဆန်းစစ်ခြင်း ၏ နည်းလမ်း (၆)ခုကို ကျေး  
ရွာလူထု အဖွဲ့ (၂) ဖွဲ့ ခွဲဖြိုး အဖွဲ့ (၂) ဖွဲ့  
- ကျေးရွာ ရေပုံ  
- ဥစ္စာ ခန့်မှန်းပိုင်ဆိုင်မှု နှင့် ကျား / မပိုင်ဆိုင်မှု ဖြစ်ခြင်း  
အဖွဲ့ (၂) ဖွဲ့ - ရာသီခွင် ပြုပြင်ထိန်းသိမ်းခြင်း  
- ပရိယာယ် နှင့် အဖွဲ့ အစည်းများ  
ချိတ်ဆက်မှုကို အုပ်စုလိုက် ဆွေးနွေး  
စေခြင်း -

အစီအစဉ် (၇) အရ - လူထုမဟုတ် ပြုမိမိကိန်း၊ ခက်ဝန်း၊ အပိုင်ကြီး (၆) ခု  
ပိုင် နှင့် အဆင့် (၁၄) ဆင့်ကို အကုန် ချုပ်ရှင်း  
ပြခြင်း -

အစီအစဉ် (၈) အရ - ကျေးရွာ ဖွံ့ဖြိုးရေး အစီအစဉ်ကို အမျိုးသား နှင့်  
အမျိုးသမီး သီးသန့် အဖွဲ့ (၂) ဖွဲ့ ခွဲဖြိုး အခက်အခဲ  
အတားအဆီးများ နှင့် မျှော်မှန်းချက်များကို ယူ  
ဆွေးနွေး စေခြင်း -

အစီအစဉ် (၉) အရ - ရွာလူထုများ ၏ ဦးစားပေး အာဏာအခံများ ဆိုရာ  
ဦးစားပေး အဆင့် (၂) ကို ပြုသနာ သစ်ပင်ရေး  
ဆွဲဖြိုး ရှင်း ပြခြင်း -

ဆုံးဖြတ်ချက်များ။

• ကျေးဇူးတင်မှုများကို အဖွဲ့၊ ပါမောက္ခ၊ ဦးစီး၊ ညွှန်ကြားရေးမှူးချုပ်၊ အထွေထွေအဖွဲ့ဝင်များ၊ အဖွဲ့အစည်းများ၊ အဖွဲ့အစည်းများ၊ အဖွဲ့အစည်းများကို ဆက်လက်၍ ဦးစားပေးအပ်သော အဖွဲ့ဝင်များ ပြုစုပေးသည့် အဖွဲ့ဝင်များကို ဆက်လက်၍ ဆွဲကြီး ဂုဏ်ထူးဆောင်ပေးပါမည်။

• ကျေးဇူးတင်မှုများကို အဖွဲ့၊ ပါမောက္ခ၊ ဦးစီး၊ ညွှန်ကြားရေးမှူးချုပ်၊ အထွေထွေအဖွဲ့ဝင်များ၊ အဖွဲ့အစည်းများ၊ အဖွဲ့အစည်းများကို ဆက်လက်၍ ဦးစားပေးအပ်သော အဖွဲ့ဝင်များ ပြုစုပေးသည့် အဖွဲ့ဝင်များကို ဆက်လက်၍ ဆွဲကြီး ဂုဏ်ထူးဆောင်ပေးပါမည်။

ထို့နောက် - ကျေးဇူးတင်မှုများကို အဖွဲ့၊ ပါမောက္ခ၊ ဦးစီး၊ ညွှန်ကြားရေးမှူးချုပ်၊ အထွေထွေအဖွဲ့ဝင်များ၊ အဖွဲ့အစည်းများ၊ အဖွဲ့အစည်းများကို ဆက်လက်၍ ဦးစားပေးအပ်သော အဖွဲ့ဝင်များ ပြုစုပေးသည့် အဖွဲ့ဝင်များကို ဆက်လက်၍ ဆွဲကြီး ဂုဏ်ထူးဆောင်ပေးပါမည်။

→ စေတနာ့ဝန်ထမ်း ပါမောက္ခ

- ( စေတနာ့ဝန်ထမ်း )

- ( နိုင်ငံခြားဆိုင်ရာ )

→ စီမံကိန်းရေးဆွဲရေးအဖွဲ့

- ( ဝန်ထမ်း )

- ( နိုင်ငံခြား )

→ ဝန်ထမ်းရေးဆွဲရေးအဖွဲ့

- ( စေတနာ့ဝန်ထမ်း )

- ( ဝန်ထမ်း ) - ၂၀၀၄

- ( စေတနာ့ဝန်ထမ်း )

→ စေတနာ့ဝန်ထမ်းရေးဆွဲရေးအဖွဲ့

- ( ဝန်ထမ်း )

- ( ဝန်ထမ်း ) - ၂၀၀၄

- ( ဝန်ထမ်း )



အက်လက်ရှ် -> လုပ်ငန်း : လည်ထက်ထိန်း : သိမ်း : ရှေးဆပ်ကော်စတီရှပ်

ဥယ်တူကွါ -

- ( ချီရော့ကော့ )

- ( ခေါ်ကော်ကော့ ) - ဥက္ကဋ္ဌ

- ( ခေါ်ခေါ်ငါးဖြူ )

-> ဝေဖန်အကြံပြုပေးရန် စာအုပ်အား ညွှန်ကြားမှု

- ( မန်အော့ကော့ )

- ( ခေါ်ခေါ်ဖြူ ) ကိုယ်တိုင်ရေးချယ်ခဲဖြိုးကျေးဇူးတူစွာ

ရင်းကြိုင် (၁) ဦးလို့ - ( မန်ခေါ်ခေါ် ) ဖြစ်ပြီး (၁၀.၁၁.၇၇)

ရေကွါ ဖားလုံး သဘောတူ ထပ်မံရေးချယ်ခဲဖြိုး ဖြစ်

တမ်း ခါတ်ပုံ ရိုက်ကူး၍ ပထမ + ဒုတိယအကြိမ်ကျေးဇူး

အစွမ်း အစားကို အောင်မြင်စွာပင် ပြီးဆုံးခဲ့ပါသည်။

ကျေးဇူးတူစွာဆောင်ရွက်ပေးခြင်းအား

အစွမ်း - လက်မှတ်

- ( မန်အော့ကော့ ) -

- ( ခေါ်ကျပ်ပါအို ) -



မှတ်တမ်းတင်သူ

အစွမ်း - ခေပန်းအေး

စာရေး - ဂျော့စွမ်းရိုးရေးဖူး



နောက်ဆက်တွဲ(၄) ကြားနားသောအပိုင်းများအတွက် ဦးစားပေးဖွံ့ဖြိုးရေးလုပ်ငန်းစဉ် အနှစ်ချုပ်

မူရင်းသည်အား VPSC တွင်ထားရှိရပါမည်။ အခြားဌာနများနှင့် ညှိနှိုင်းရန်အတွက် မိတ္တူအား TPIC သို့ပို့ရပါမည်။ MIS data အနေဖြင့် သွင်းရန် မလိုအပ်ပါ။

	အဆင့်	လုပ်ငန်း	မည်သူ့ဦးစားပေးလဲ	ကျေးဇူးတင်တာဝန်ခံသူ (သို့) အုပ်စု	ပြင်ပမှမည်သူ ထောက်ပံ့မလဲ
အခြေခံအထောက်အပံ့	၁	ရွာတွင်း ရေဖွံ့ဖြိုးရေး ဖြန့်ဖြူးခြင်း	<input checked="" type="checkbox"/> မ <input checked="" type="checkbox"/> ကျား	ကျေးဇူးတင်တာဝန်ခံသူ	
	၂	ဆိပ်ကမ်း	<input checked="" type="checkbox"/> ကျား		
	၃	ကျေးရွာအုပ်စုအောက်	<input checked="" type="checkbox"/> မ <input checked="" type="checkbox"/> ကျား		
	၄	ရွာတွင်း ဖိတ်တားခြင်း	<input checked="" type="checkbox"/> မ <input type="checkbox"/> ကျား		
	၅	ဆေးရုံ	<input checked="" type="checkbox"/> ကျား		
အထောက်အပံ့အကူအညီ	၁	ဆေးရုံ	<input checked="" type="checkbox"/> မ <input checked="" type="checkbox"/> ကျား		
	၂	ကျေးဇူးတင်တာဝန်	<input checked="" type="checkbox"/> မ <input checked="" type="checkbox"/> ကျား		
	၃	အထောက်အပံ့	<input type="checkbox"/> ကျား <input checked="" type="checkbox"/> မ		
	၄	ဆေးရုံ	<input type="checkbox"/> ကျား <input type="checkbox"/> မ		
	၅	ဆေးရုံ	<input type="checkbox"/> ကျား		
ကျန်းမာရေးနှင့် အာဟာရ	၁		<input type="checkbox"/> မ <input type="checkbox"/> ကျား		
	၂		<input type="checkbox"/> မ <input type="checkbox"/> ကျား		
	၃		<input type="checkbox"/> မ <input type="checkbox"/> ကျား		
	၄		<input type="checkbox"/> မ <input type="checkbox"/> ကျား		
	၅		<input type="checkbox"/> မ <input type="checkbox"/> ကျား		
ပညာရေး	၁	အထောက်အပံ့	<input checked="" type="checkbox"/> မ <input checked="" type="checkbox"/> ကျား		
	၂		<input type="checkbox"/> မ <input type="checkbox"/> ကျား		
	၃		<input type="checkbox"/> မ <input type="checkbox"/> ကျား		