

ပြည်ထောင်စုမြန်မာနိုင်ငံတော်အစိုးရ  
စိုက်ပျိုးရေး၊ မွေးမြူရေးနှင့် ဆည်မြောင်းဝန်ကြီးဌာန  
ကျေးလက်ဒေသဖွံ့ဖြိုးတိုးတတ်ရေးဦးစီးဌာန  
သဲကုန်းမြို့နယ်

## လူထုဗဟိုပြုစီမံကိန်း



## ကျေးရွာဖွံ့ဖြိုးရေးအစီအစဉ်

Village Development Plan (VDP)

မင်းပုန်းကျေးရွာ၊ ကရင်ကုန်းအုပ်စု

ဒုတိယနှစ်စက်ဝန်း၊ (ဆဌမနှစ်)

## မာတိကာအညွှန်း

<b>စဉ်။</b>	<b>အကြောင်းအရာ</b>	<b>စာမျက်နှာ</b>
<b>၁။</b>	<b>ကျေးရွာအကြောင်းဖော်ပြချက်နှင့် ကျေးရွာအခြေခံအချက်အလက်</b>	<b>၃ - ၅</b>
	၁.၁။ မြို့နယ်ပြမြေပုံ	
	၁.၂။ ကျေးရွာမြေပုံ	
	၁.၃။ အုပ်စုတွင်ပါဝင်သောကျေးရွာစာရင်းများ	
	၁.၄။ ကျေးရွာသမိုင်းကြောင်းရာဇဝင်	
<b>၂။</b>	<b>PSA/PRA လုပ်ငန်းစဉ်အနှစ်ချုပ်</b>	<b>၆ - ၁၂</b>
	၂.၁။ လူမှုရေးအရင်းမြစ်ပြမြေပုံ ဆွေးနွေးချက်နှင့် ဆန်းစစ်ချက်	
	၂.၂။ ဥစ္စာဓန ကြွယ်ဝမှုအဆင့်သတ်မှတ်ခြင်း ဆွေးနွေးချက်နှင့် ဆန်းစစ်ချက်	
	၂.၃။ ကျား၊မ အရင်းအမြစ် အသုံးပြုမှု၊ ထိန်းချုပ်မှု ဆွေးနွေးချက်နှင့် ဆန်းစစ်ချက်	
	၂.၄။ ရာသီခွင်ပြ ပြက္ခဒိန် ဆွေးနွေးချက်နှင့် ဆန်းစစ်ချက်	
	၂.၅။ ကျား၊မ ပင့်ကူအိမ်သုံးသပ်ခြင်း ဆွေးနွေးချက်နှင့် ဆန်းစစ်ချက်	
	၂.၆။ အဖွဲ့အစည်းအချိတ်ဆက်ပြ ဗင်းပုံစံသုံးသပ်ခြင်း၊ ဆွေးနွေးချက်နှင့် ဆန်းစစ်ချက်	
<b>၃။</b>	<b>ဖောင်ပုံစံများ</b>	<b>၁၃ - ၂၄</b>
	၃.၁။ ပုံစံ-၁။ ကျေးရွာအခြေခံအချက်အလက်များ (ပထမနှစ်စက်ဝန်း)	
	၃.၂။ ပုံစံ-၂။ စီမံကိန်းစက်ဝန်းအချိန်ဇယား(ပထမနှစ်စက်ဝန်း)	
	၃.၃။ ပုံစံ-၃။ ကျေးရွာဖွံ့ဖြိုးရေးဦးစားပေးအစီအစဉ်(ပထမနှစ်စက်ဝန်း)	
	၃.၄။ ပုံစံ-၁။ ကျေးရွာအခြေခံအချက်အလက်များ(ဒုတိယနှစ်စက်ဝန်း)	
	၃.၅။ ပုံစံ-၂။ စီမံကိန်းစက်ဝန်းအချိန်ဇယား(ဒုတိယနှစ်စက်ဝန်း)	
	၃.၆။ ပုံစံ-၃။ ကျေးရွာဖွံ့ဖြိုးရေးဦးစားပေးအစီအစဉ်(ဒုတိယနှစ်စက်ဝန်း)	
<b>၄။</b>	<b>ကျေးရွာစီမံကိန်းအထောက်အကူပြုကော်မတီဝင်များစာရင်း</b>	<b>၂၅</b>
<b>၅။</b>	<b>ကျေးရွာအစည်းအဝေးမှတ်တမ်းများ</b>	<b>၂၆ - ၂၉</b>
<b>၆။</b>	<b>ကဏ္ဍအလိုက်ဦးစားပေးဖွံ့ဖြိုးရေးလုပ်ငန်းစဉ်များ</b>	<b>၃၀</b>

၁။ ကျေးရွာအကြောင်းဖော်ပြချက်နှင့် ကျေးရွာအခြေခံအချက်အလက်  
 ၁.၁။ သဲကုန်းမြို့နယ်ပြမြေပုံ



- တည်နေရာ - မြောက်လတ္တီတွဒ် - ၁၈ ၃၈' နှင့် အရှေ့လောင်ဂျီတွဒ် - ၉၅ ၂၃'
- နယ်နိမိတ်
  - အရှေ့ဘက် - ပေါင်းတည်မြို့နယ်နှင့်ပေါက်ခေါင်းမြို့နယ်
  - အနောက်ဘက် - ရွှေတောင်မြို့နယ်
  - တောင်ဘက် - နတ္ထလင်းမြို့နယ်နှင့်ပေါင်းတည်မြို့နယ်
  - မြောက်ဘက် - ပေါက်ခေါင်းမြို့နယ်နှင့် ပြည်မြို့နယ်
- မြို့အကျယ်အဝန်း - ၂၉၉.၀၇ စတုရန်းမိုင် (၁၉၁၉၁၇ ဧက)
- ကျေးရွာအုပ်စု - (၄၉)အုပ်စု
- ကျေးရွာပေါင်း - (၃၀၈) ရွာ
- အိမ်ခြေ - ၂၆၅၅၅
- အိမ်ထောင်စု - ၂၇၇၄၆
- လူဦးရေ - ၉၈၄၆၄

၁.၂။ ကျေးရွာအုပ်စုမြေပုံ

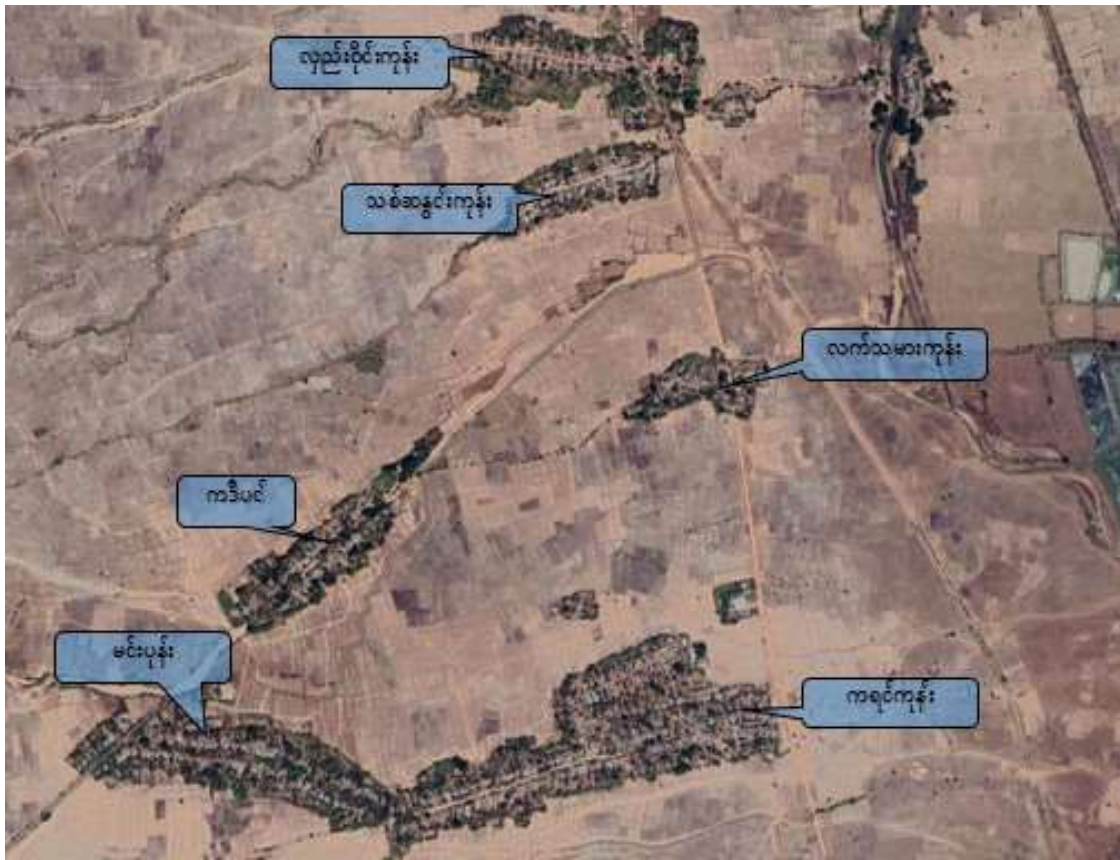

- က) အိမ်ခြေ - ၁၀၇
- ခ) အိမ်ထောင်စု - ၁၀၇
- ဂ) လူဦးရေ - ၃၅၀ (ကျား ၁၆၉ + မ ၁၈၁)
- ဃ) တိုင်းရင်းသားလူဦးရေ - ဗမာ ၃၅၀
- င) ထိလွယ်ခိုက်လွယ်အုပ်စုလူဦးရေ - ၄ ဦး
- စ) ကျေးရွာအတွင်းရရှိနိုင်သောဝန်ဆောင်မှုများ -
- ဆ) အဓိကစီးပွားရေးလုပ်ငန်း - စိုက်ပျိုးရေး

## ၁.၃။ အုပ်စုတွင်ပါဝင်သော ကျေးရွာစာရင်းများ

စဉ်	ကျေးရွာအမည်	အိမ်ထောင်စု	လူဦးရေ		
			ကျား	မ	စုစုပေါင်း
၁	ကရင်ကုန်း	၂၃၀	၃၂၆	၃၇၆	၇၀၂
၂	လှည်းဝိုင်းကုန်း	၁၀၉	၁၉၉	၁၉၁	၃၉၀
၃	ကဒီပင်	၆၁	၉၃	၁၀၃	၁၉၇
<b>၄</b>	<b>မင်းပုန်း</b>	<b>၁၀၇</b>	<b>၁၆၁</b>	<b>၁၇၉</b>	<b>၃၄၀</b>
၅	လက်သမားကုန်း	၅၇	၁၁၅	၁၀၇	၂၂၂
၆	သစ်စွန်းကုန်း	၇၅	၁၂၀	၁၂၅	၂၄၅

### ၁.၄။ ကျေးရွာသမိုင်းကြောင်းရာဇဝင်

ပြည်သရေခေတ္တရာ ဒွတ္တဘောင်မင်းရဲ့သမီးတော်တပါးသည် ရုပ်ဆိုးလွန်းသောကြောင့် ရှက်ကာ နန်းတော် မှထွက်ပြေးပုန်းရှောင်သောနေရာ မင်းပုန်း ဟု ရှေးအစဉ်အဆက်ကပင် ခေါ်ဝေါ်ခဲ့ကြပါသည်။

## ၂။ PSA/PRA လုပ်ငန်းစဉ်အနှစ်ချုပ်

စဉ်	အကြောင်းအရာ	ဦးတည်အုပ်စု	ရက်စွဲ	ပါဝင်ဆွေးနွေးသူ			အဓိက ဆွေးနွေးချက်များ
				ကျား	မ	ပေါင်း	
၁	လူမှုရေး အရင်းအမြစ်ပြ မြေပုံ	၁။ ရပ်မိရပ်ဖ ၂။ ကော်မတီဝင် ၃။ ကျေးရွာလူထု	၃၀-၉-၂၀၁၉	၁၅	၁၀	၂၅	ကျေးရွာအတွင်း လူမှုရေးနှင့် သဘာဝသယံဇာတများ အကြောင်း ဖော်ထုတ်ဆွေးနွေးခြင်း
၂	ဥစ္စာဓနကြွယ်ဝမှု ဦးစားပေးအဆင့် သတ်မှတ်ခြင်း	၁။ ချမ်းသာ ၂။ အလယ်အလတ် ၃။ နွမ်းပါး	၃၀-၉-၂၀၁၉	၇	၈	၁၅	ကျေးရွာအတွင်း ဥစ္စာဓနပိုင်ဆိုင်မှု အဆင့် ဖော်ထုတ်ဆွေးနွေးခြင်း
၃	အရင်းအမြစ် အသုံးချမှု ဖော်ထုတ်ခြင်း ဇယား	၁။ အမျိုးသား၊ အမျိုးသမီးများ	၃၀-၉-၂၀၁၉	၂၀	၁၀	၃၀	အမျိုးသား၊ အမျိုးသမီးများမှ ကျေးရွာအတွင်း အရင်းအမြစ်များ ထိန်းချုပ်မှုနှင့် သုံးစွဲမှုအခြေအနေ
၄	ရာသီခွင်ပြ ပြက္ခဒိန်	၁။ ရပ်မိရပ်ဖ ၂။ ကော်မတီဝင် ၃။ ကျေးရွာလူထု	၃၀-၉-၂၀၁၉	၈	၇	၁၅	၁၂လ ရာသီအတွင်း ကျေးရွာလူမှုရေး၊ စီးပွားရေး၊ မိုးလေဝသ စသည်အကြောင်းများ ဆွေးနွေးခြင်း
၅	ကျား/မ ရေးရာကဏ္ဍ	၁။ အမျိုးသား၊ အမျိုးသမီးများ	၃၀-၉-၂၀၁၉	၂၀	၁၂	၃၂	အမျိုးသား၊ အမျိုးသမီးများ စွမ်းဆောင်နိုင်မှု အခန်းကဏ္ဍများ အကြောင်းဆွေးနွေးခြင်း
၆	အဖွဲ့အစည်း ချိတ်ဆက်မှု မြေပုံ	၁။ ကျေးရွာ အုပ်ချုပ်ရေးအဖွဲ့ ၂။ ဖွံ့ဖြိုးရေး လုပ်ဆောင်နေ သည့်အဖွဲ့	၃၀-၉-၂၀၁၉	၇	၇	၁၄	ကျေးရွာအတွင်းနှင့် ကျေးရွာပြင်ပရှိ အဖွဲ့အစည်းများနှင့် ကျေးရွာလူထုချိတ်ဆက်နိုင်မှုကို ဆွေးနွေးဖော်ထုတ် ခြင်း

**၂.၁။ လူမှုရေးအရင်းမြစ်ပြမြေပုံ**

ကျေးရွာလူထုအား မြေပုံရေးဆွဲစေပြီး ထိုမြေပုံအားအသုံးပြု၍ အဓိကအခက်အခဲများကို ဆွေးနွေးပြီး၊ ကျေးရွာလူထုအား ၎င်းတို့၏ ပြဿနာများ၊ အရင်းအမြစ်များနှင့် အခြေခံအဆောက်အအုံများအား စိစစ်ဖော်ထုတ်ရန်။



**ဆွေးနွေးချက်နှင့် ဆန်းစစ်ချက်**

- ရွာ၏အသက်မွေးဝမ်းကြောင်းမှာလယ်ယာလုပ်ငန်းနှင့်လက်သမားဖြစ်ပါသည်။
- အိမ်ခြေပေါင်း ၁၁၁ အိမ်ရှိပြီး အိမ်ထောင်စုပေါင်း ၁၀၈ အိမ်ထောင်စုရှိပါသည်။
- ဘုရားကျောင်း၊ ကန်၊ ဇရပ်၊ တန်ဆောင်း၊ သိမ်များ နှင့် မူလတန်းကျောင်းလည်းရှိပါသည်။  
ရွာတွင်းလမ်းသည် သဲချောင်းလမ်းဖြစ်ပါသည်။ အိမ်များသည် သွပ်မိုးတရံကာများပါသည်။  
မွေးမြူရေးမှာ နွားကိုသာအဓိကထားမွေးမြူကြပါသည်။  
ကျေးရွာ မျှော်မှန်းချက်များမှာ  
ရွာလည်လမ်း၊ ဆေးပေးခန်း၊ ခန်းမ၊ စက်ရေတွင်းနှင့် ရေကန်လျှပ်စစ်မီးတို့ဖြစ်သည်။

၂.၂။ ဥစ္စာဓန ကြွယ်ဝမှုအဆင့်သတ်မှတ်ခြင်း

ကျေးရွာအတွင်း စီးပွားရေးအခြေအနေ ကွာခြားသောအုပ်စုများကို စိစစ်ရန်၊ ထိုအုပ်စုများအားလုံး ကျေးရွာစီမံချက် ရေးဆွဲရာတွင်ပါဝင်စေရန်နှင့် ကျေးရွာဖွံ့ဖြိုးတိုးတက်ရေး စီမံကိန်းမှ အကျိုးအမြတ်များကို ထိုအုပ်စုများအားလုံး ရရှိစေရန်။

အဆင့်	သတ်မှတ်ချက်	အိမ်ထောင်စု အရေအတွက်	ရာခိုင်နှုန်း
ချမ်းသာသော အုပ်စု	ပစ္စည်းပျော်ထောင်၊ နှစ်ထပ်အိမ်၊ သစ်တောများ၊ ခွေးများ၊ လာအိုများ၊ သယ်ယူပို့ဆောင်ရေးကိရိယာများ၊ နိုင်ငံတော်	၂၅	၂၂%
ပြေလည်သော အုပ်စု	အုပ်စိုက်၊ ပျဉ်ဆောင်၊ တစ်ထပ်အိမ်၊ လယ်၊ မာ၊ နွား၊ ဆိုင်လယ်၊ သီးပို့ခြံ	၅၁	၄၈%
နွမ်းပါးသော အုပ်စု	အုပ်စိုက်၊ ထရုတ်၊ လက်လှုပ်လက်စား၊ ကြက်ခြံ	၃၂	၃၀%

စီးပွားရေးအခြေအနေ - ပါဝင်ရေးအုပ်စု - (၅၂/၇) မ(၈)

**ဆွေးနွေးချက်နှင့် ဆန်းစစ်ချက်**

- ချမ်းသာသော အိမ်ထောင်စု (၂၅)စုရှိပါသည်။
- ပြေလည်သောအိမ်ထောင်စုများအနေဖြင့်၊ သွပ်မိုးပျဉ်ထောင်တစ်ထပ်အိမ်၊ လယ်ယာ၊ နွား၊ သီဟိုဠ်များပိုင်ဆိုင်ပါသည်။ လယ်ယာလုပ်ငန်းကိုသာ အဓိကထားလုပ်ကိုင်ကြသည်။ ပြေလည်သောအိမ်ထောင်စု(၅၀) ရှိပါသည်။
- နွမ်းပါးသောအိမ်ထောင်စုအနေဖြင့် သွပ်မိုးထရုတ်၊ ကြက်ခြံ၊ မွေး၍လက်လှုပ်လက်စားလုပ်ကိုင်စားကြပါသည်။
- နွမ်းပါးသောအိမ်ထောင်စုအရေအတွက်(၃၂)ရှိပါသည်။



## ၂.၃။ ကျား၊မ အရင်းအမြစ် အသုံးပြုမှု၊ ထိန်းချုပ်မှု

အမျိုးသားနှင့် အမျိုးသမီးတို့မှ ပိုင်ဆိုင်၊ အသုံးချ၊ ထိန်းချုပ်သည့် အရင်းအမြစ်များအား ခွဲခြမ်းစိတ်ဖြာခြင်း။

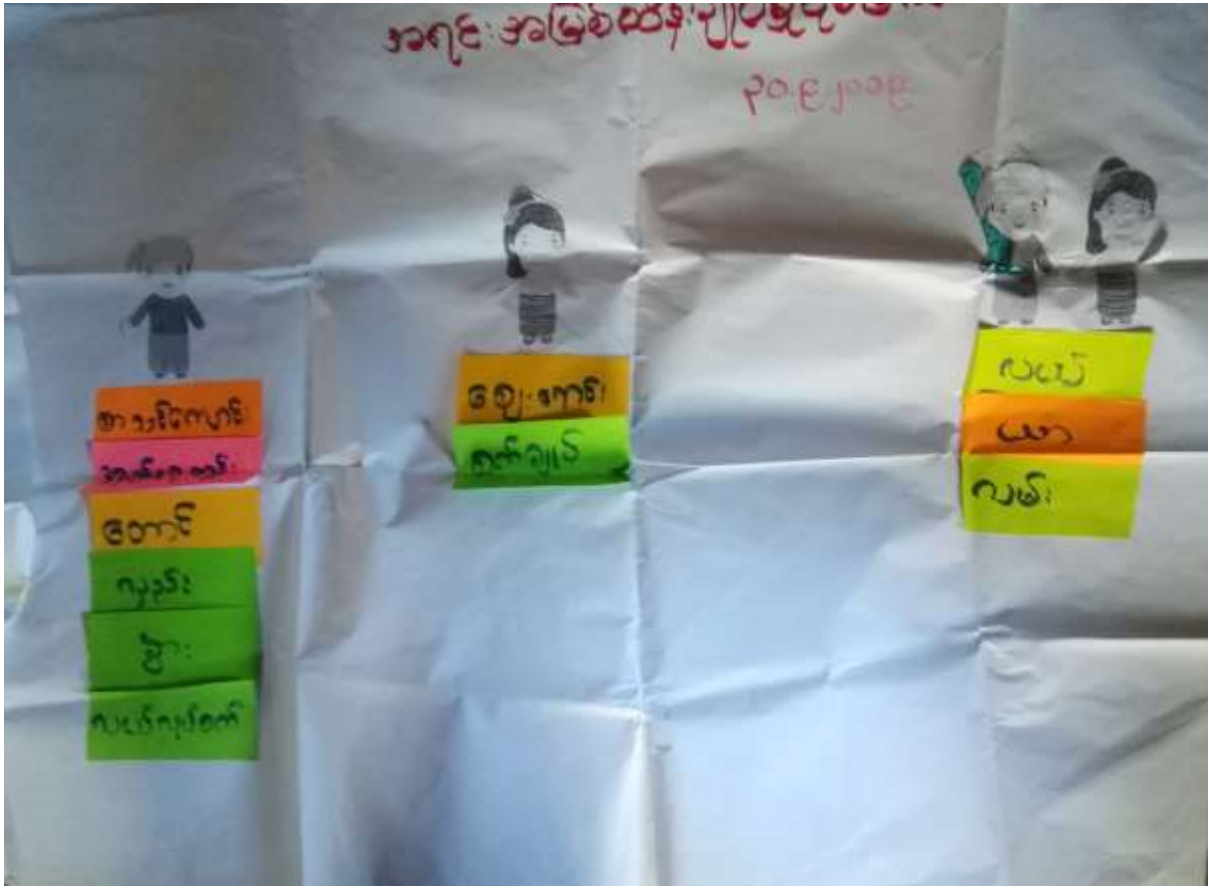

### ဆွေးနွေးချက်နှင့် ဆန်းစစ်ချက်

- လယ်ယာစက်၊လှည်း၊နွား၊တောင်၊စာသင်ကျောင်း၊စက်ရေတွင်းများကိုအမျိုးသားများထိန်းချုပ်ထားပါသည်။
- လယ်ယာ၊လှည်း၊နွား၊တောင်၊စာသင်ကျောင်း၊စက်ရေတွင်းကိုကျားမပူးတွဲအသုံးပြုကြပါသည်။
- ပြုပြင်ခြင်း၊ထိန်းချုပ်ခြင်း၊ဆံ့ုးဖြတ်ခြင်းများကိုအမျိုးသားများကသာထိန်းချုပ်ကြပါသည်။
- အမျိုးသမီးများအား ကျေးရွာတွင်ဖွံ့ဖြိုးရေးအကောင်အထည်ဖော်ခြင်းလုပ်ငန်းများ ဆုံးဖြတ်ချက်ချရာတွင်အမျိုးသမီးအမျိုးသားများနှင့် တန်းတူပူးပေါင်းပါဝင်သည့် ကျေးရွာတွင် အုတ်ရေတွင်းရှိသော်လည်း ရေလုံလောက်မှုမရှိပါ။

## ၂.၄။ ရာသီခွင်ပြ ပြက္ခဒိန် ဆန်းစစ်ချက်နှင့် ဆွေးနွေးချက်

ကျေးရွာတွင် တစ်နှစ်ပတ်လုံး ကွဲပြားခြားနားသော အချိန်အလိုက် မည်သည်တို့ ဖြစ်ပျက်ဆောင်ရွက်ခဲ့သည် တို့ကို မှတ်တမ်းထားရှိရန်၊ ဤပြက္ခဒိန်ကို အသုံးပြုပြီး စီမံကိန်းအား မည်သည့်အချိန်တွင် အကောင်အထည်ဖော် ဆောင်ရွက်လျှင် အကောင်းဆုံးဖြစ်ကြောင်း ဆုံးဖြတ်နိုင်ရန်။

### ဆွေးနွေးချက်နှင့် ဆန်းစစ်ချက်

- ရာသီဥတုနှင့်ပတ်သက်ပြီး လတိုင်းလိုလို ရာသီဥတုနှင့်ပတ်သက်ပြီး လတိုင်းလိုလို အနေအထားမှန်ကန်ပါသည်တခါတရံမှာမိုးခေါင်ရေရှားခြင်းလည်းဖြစ်ပါသည်။
- စိုက်ပျိုးရေးနှင့် အလုပ်အကိုင်များမှာ လယ်ကိုသာအဓိကထားစိုက်၍ အိမ်ထောင်စုအရေအတွက် ၇၀ခန့်နှင့် တစ်နှစ်ဝင်ငွေပျဉ်းမျှ ၂၅ သိန်း။
- ယာလုပ်ငန်းမှာမြေပဲ၊ နှမ်း၊ မိုးဆောင်း ၂ ယာလုပ်ငန်းမှာမြေပဲ၊ နှမ်း၊ မိုးဆောင်း ၂ ခါ စိုက်ပျိုးပါသည်။ အိမ်ထောင်စုအရေအတွက် ၇၀တစ်နှစ်ဝင်ငွေ ပျဉ်းမျှ၁၀သိန်းဝန်းကျင် ရရှိပါသည်။
- မွေးမြူရေးကို နွားကိုသာမွေးပြီး အရောင်းအဝယ်လည်းလုပ်ပါသည်။ အိမ်ထောင်စု ၃၀ ဝင်ငွေထွက်ငွေမှာ တပို့တွဲလမှ ဝါဆိုအထိဝင်ငွေမရှိပဲ ထွက်ငွေသာရှိပါသည်။
- ကျန်လများတွင်ဝင်ငွေကောင်းပြီးထွက်ငွေအသင့်အတင့်ရှိပါသည်။ လမ်းများသွားလာရတာတွင် နွေရာသီမှာသွားလာရအဆင်ပြေပြီး မိုးတွင်းတွင်သွားလာရ ဆိုးပါသည်။
- ရာသီပွဲတော်များအနေရတန်းခူးလတရားစခန်းပွဲ၊ သီတင်းကျွတ်လဆီမီးတထောင်၊ တန်ဆောင်းမုန်းလဆွမ်းလောင်းပွဲ၊ တပို့တွဲလဆွမ်းတော်ကပ်ပွဲများရှိပါသည်။

## ၂.၅။ ကျား၊မ ပင့်ကူအိမ်သုံးသပ်ခြင်း

ကျေးရွာအတွင်းရှိ အမျိုးသမီးများ၏ အခြေအနေကို နားလည် သဘောပေါက်စေရန်။

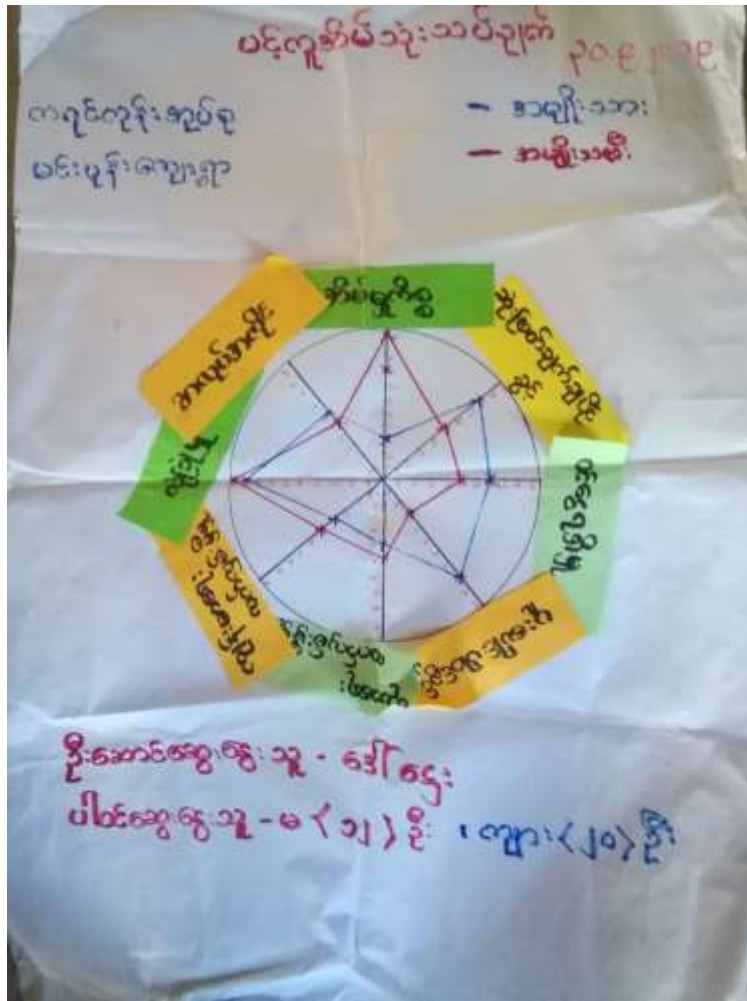

### ဆွေးနွေးချက်နှင့် ဆန်းစစ်ချက်

- ပူးပေါင်းပါဝင်မှု ဝင်ငွေ နှင့် ဆုံးဖြတ်ချက်ချပိုင်မှု အလုပ်အကိုင်တို့တွင် အမျိုးသားများသည် အမျိုးသမီးများထက် အားသာနေသည်။
- အိမ်မှုကိစ္စ၊ လုံခြုံမှု၊ ကျန်းမာရေး၊ ပညာရေးလက်လှမ်းမှီမှုတို့တွင် အမျိုးသမီးများက အားသာနေပါသည်။
- ထို့ကြောင့် အိမ်မှုကိစ္စများကို အမျိုးသမီးများကသာ လုပ်ကိုင်နရသဖြင့် အမျိုးသားများ ကူညီသင့်ပါသည်။
- အမျိုးသမီးစွမ်းဆောင်ရေးသင်တန်းများနှင့် အလုပ်အကိုင်အခွင့်အလမ်းများ ရရှိမည်ဖြစ်သည်။

## ၂.၆။ အဖွဲ့အစည်းအချိတ်ဆက်ပြ ဗင်းပုံစံသုံးသပ်ခြင်း

ကျေးရွာလူထုအား ၎င်းတို့ကျေးရွာအတွင်းရှိ အဓိကအုပ်စုများ၊ အဖွဲ့အစည်းများရှိနေမှုကို သိရှိစေရန်နှင့် ၎င်းအဖွဲ့အစည်းအုပ်စုများ ဆက်စပ်နေမှုကို သိရှိစေရန်။



### ဆွေးနွေးချက်နှင့် ဆန်းစစ်ချက်

- ကျေးရွာအတွင်းအဖွဲ့အစည်းများတွင် အမျိုးသားအဖွဲ့သီးသန့်၊ လမ်းကော်မတီ၊ ဂေါပက၊ အုပ်ချုပ်ရေးအဖွဲ့များ ဖြစ်ပါသည်။
- ကျေးရွာအတွင်းရှိ မြစ်ရေကန်စီမံကိန်းအဖွဲ့အစည်းများသည် ကျေးရွာပြင်ပရှိ ကျေးလက်ဒေသဖွံ့ဖြိုးရေးအဖွဲ့အစည်းများနှင့် ချိတ်ဆက်မှုရှိပါသည်။
- ကျေးရွာအတွင်းရှိ အုပ်ချုပ်ရေးအဖွဲ့အစည်းသည် ကျေးရွာပြင်ပမြို့နယ်ထွေအုပ်ရုံးများနှင့် ချိတ်ဆက်မှုရှိပါသည်။

၃။ ဖောင်ပုံစံများ

၃.၁။ ပုံစံ-၁။ ကျေးရွာအခြေခံအချက်အလက်များ (ပထမနှစ်စက်ဝန်း)

ပုံစံ - ၈ - ၁ ကျေးရွာအခြေခံအချက်အလက်များ (Form PC 1)

လယ်ထွက်နှုန်း၊ မြေယာဧရိယာ၊ ပစ္စည်းထုတ်ကုန်၊ လူဦးရေ၊ အခြားအချက်အလက်များသည် လူထုစဉ်းစားမှုများသည် မဟုတ်ဘဲ မိမိတို့အားသာသာ ကျေးရွာအခြေခံအချက်အလက်များကို မဟုတ်ဘဲ မိမိတို့ စတင်သိရသည်။ ဤအချက်အလက်များကို စီမံကိန်း မိတ်ဆက်ပေးရန်အတွက်မိမိတို့အားသာသာ စီမံကိန်းမိတ်ဆက်ပေးရန်အတွက် လူထုစဉ်းစားမှုများသည် ဤအချက်အလက် မှတစ်ဆင့် စစ်ဆေးပြီး မှန်ကန်သောကြည့်ရှုရမည်။ ပြီးနောက်တွင် လူထုစဉ်းစားမှုများ သတင်းအချက်အလက်ပေးပို့၊ Tablets မှတစ်ဆင့် ကြည့်ရှုရမည်။

ကျေးရွာအုပ်စုအမည် <b>ဦးမြင့်ဇွန်</b>	ကျေးရွာအုပ်စုအမည်၏ ပုံနှိပ်နံပါတ် <b>၀၉-၈၉၆၄၀၉-၁၃၃</b>	လူထုစဉ်းစားမှုအမည် <b>ဦးကျော်စွာ</b>
ပြည်ထောင်စုအမည်	မြို့နယ်	ကျေးရွာအုပ်စု
	<b>ပဲခူး</b>	<b>ကျေးရွာအုပ်စု</b>

ကျေးရွာအုပ်စု

လူဦးရေ	အိမ်ထောင်စု အရေအတွက်	ကိုယ်ပိုင်ဆိုင်သည့်ဘာသာ	အိမ်ထောင်စု အရေအတွက်
လူဦးရေ (၁) <b>၁၀၅၇</b>	<b>၁၁၁</b>	ဘာသာ (၁) <b>၉၆</b>	<b>၁၁၁</b> / <b>၁၁၁</b>
လူဦးရေ (၂) _____		ဘာသာ (၂) _____	
လူဦးရေ (၃) _____		ဘာသာ (၃) _____	
လူဦးရေစုစုပေါင်း _____		ဘာသာစုစုပေါင်း _____	
အခြား			
မသိရသည့်လူများ	၅	၅၆	
သတင်းပေးပို့သူများ	၂၇	၅၆	
(၆၅ နှစ် နှင့် အထက်)			
စစ်ဆေးသူ			

	အမျိုးသား (အရေအတွက်)	အမျိုးသမီး (အရေအတွက်)
လူဦးရေ	<b>၁၆၉</b>	<b>၁၈၁</b>
လူဦးရေ (၁) <b>၆၈၇</b>		
လူဦးရေ (၂) _____		
လူဦးရေ (၃) _____		
အခြား		
အိမ်ထောင်စုစုစုပေါင်း	<b>၈၇</b>	<b>၂၄</b>



၁၀) မိမိတို့အဖို့

၀.၁ တာယံ

(၁) ဤကဏ္ဍ၏ ပုံမှန် ပုံစံဖြင့် ရန်ကင်းစီမံကိန်း (သို့မဟုတ်) အခြားအဖွဲ့အစည်း၏ ဖွဲ့စည်းပုံစံကို ဖော်ပြပါ။

ဤကဏ္ဍ၏ ဖွဲ့စည်းပုံစံကို အောက်ဖော်ပြပါအတိုင်း ဖော်ပြပါ။

ဤကဏ္ဍ၏ ဖွဲ့စည်းပုံစံကို အောက်ဖော်ပြပါအတိုင်း ဖော်ပြပါ။

၁၁) မိမိတို့အဖို့ အသုံးပြုသည့် အဖွဲ့အစည်း

ဤကဏ္ဍ၏ ဖွဲ့စည်းပုံစံကို အောက်ဖော်ပြပါအတိုင်း ဖော်ပြပါ။

၁၂) အဖွဲ့အစည်း ဖွဲ့စည်းပုံစံကို အောက်ဖော်ပြပါအတိုင်း ဖော်ပြပါ။

အဖွဲ့အစည်း ဖွဲ့စည်းပုံစံကို အောက်ဖော်ပြပါအတိုင်း ဖော်ပြပါ။

၁၃) မိမိတို့အဖို့ ကျ. (၄) ၀ (၃) နှင့် (၂၀၁၅)

၁၄) အဖွဲ့အစည်း၏ ဖွဲ့စည်းပုံစံ (GAD) နှင့် မဟာမိတ်အဖွဲ့အစည်း

အဖွဲ့အစည်း၏ ဖွဲ့စည်းပုံစံကို အောက်ဖော်ပြပါအတိုင်း ဖော်ပြပါ။







၁။ ဗျာဓိကိစ္စ - နောင်လာမည့် ( ၅ ) နှစ် အတွင်း ကျေးဇူးတင် ပြုစုရေး ဗျာဓိကိစ္စများကို ရေးသားဖော်ပြပါ။

အမျိုးအစားအစွဲမှ တင်ပြသော ဗျာဓိကိစ္စများ	အမျိုးအစားအစွဲမှ တင်ပြသော ဗျာဓိကိစ္စများ
၁	၁
၂	၂
၃	၃
၄	၄
၅	၅
၆	၆
၇	၇
၈	၈
၉	၉
၁၀	၁၀
၁၁	၁၁
၁၂	၁၂

၁။ ဗျာဓိကိစ္စ - နောင်လာမည့် ( ၅ ) နှစ် အတွင်း ကျေးဇူးတင် ပြုစုရေး ဗျာဓိကိစ္စများကို ရေးသားဖော်ပြပါ။

၂။ ဘေးအန္တရာယ် ကင်းရှင်းရေး အတွက် ပြုစုရေး ဗျာဓိကိစ္စများ

၃။ နေရာအသစ် ရှာဖွေရေး အတွက် ပြုစုရေး ဗျာဓိကိစ္စများ

၄။ နေရာအသစ် ရှာဖွေရေး အတွက် ပြုစုရေး ဗျာဓိကိစ္စများ

၅။ နေရာအသစ် ရှာဖွေရေး အတွက် ပြုစုရေး ဗျာဓိကိစ္စများ

၆။ နေရာအသစ် ရှာဖွေရေး အတွက် ပြုစုရေး ဗျာဓိကိစ္စများ

၇။ နေရာအသစ် ရှာဖွေရေး အတွက် ပြုစုရေး ဗျာဓိကိစ္စများ

၈။ နေရာအသစ် ရှာဖွေရေး အတွက် ပြုစုရေး ဗျာဓိကိစ္စများ

၉။ နေရာအသစ် ရှာဖွေရေး အတွက် ပြုစုရေး ဗျာဓိကိစ္စများ

၁၀။ နေရာအသစ် ရှာဖွေရေး အတွက် ပြုစုရေး ဗျာဓိကိစ္စများ

၁၁။ နေရာအသစ် ရှာဖွေရေး အတွက် ပြုစုရေး ဗျာဓိကိစ္စများ

၁၂။ နေရာအသစ် ရှာဖွေရေး အတွက် ပြုစုရေး ဗျာဓိကိစ္စများ

၃.၄။ ပုံစံ-၁။ ကျေးရွာအခြေခံအချက်အလက်များ (ဒုတိယနှစ်စက်ဝန်း)

ပုံစံ - ၈ - ၁ ကျေးရွာအခြေခံအချက်အလက်များ (Form PC 1)

<p>လယ်ညွှန်ချက်၊ ကျေးရွာတစ်ရွာသို့ ပထမဆုံးမိတ်ဆက်စဉ်းသွားရောက်သောအခါ လူထုစည်းရုံးရေးမှူးသည် ကျေးရွာ ဝေါင်းစည်းများအားကျေးရွာအချက်အလက်များကိုပေးအောင်ပေးတောင်းခံရသည်။ ဤအချက်အလက်များကိုစီမံကိန်း မိတ်ဆက်အစည်းအဝေးတွင်ဖော်ပြတောင်းခံရသည်။ စီမံကိန်းမိတ်ဆက်အစည်းအဝေးတွင် လူထုစည်းရုံးရေးမှူးသည် ဤအချက်အလက်များအား ဝေဖန်ပြောဆိုပြီး မှန်ကန်အောင်ပြုလုပ်ရမည်။ ဦးစွာကော်တွင် လူထုစည်းရုံးရေးမှူးမှ သတင်းအချက်အလက်ထံသို့ Tablets မှ တစ်ဆင့် ဖြည့်သွင်းရမည်။</p>			
ကျေးရွာခေါင်းဆောင် အမည်	ကျေးရွာခေါင်းဆောင်၏ ဖုန်းနံပါတ်	လူထုစည်းရုံးရေးမှူး၏အမည်	
ဦးမြင့်ဖောင်	၀၇- ၆၇၆၂၀၇၈၂၃	ဒေါ်ဇွေးဇွေးဇော်	
ပြည်နယ်၊ တိုင်း၊ ပဒေသကြီး	မြို့နယ်	ကျေးရွာအုပ်စု	ကျေးရွာ
ပဲခူး	သီပေါ	ကရင်စု	မင်းပျော်

က၊ လူဦးရေ

လူမျိုးစု	အိမ်ထောင်စုအရေအတွက်	ကိုးကွယ်သည့်ဘာသာ	အိမ်ထောင်စုအရေအတွက်
လူမျိုးစု (၁)- မြန်မာ	၁၀၇	ဘာသာ(၁)- ဗုဒ္ဓ	၁၀၇
လူမျိုးစု (၂)-----		ဘာသာ(၂)-----	
လူမျိုးစု (၃)-----		ဘာသာ(၃)-----	
လူမျိုးစုရော-----		ဘာသာရော-----	
အခြား			
	အရေအတွက်		
မသန်စွမ်းသူများ	၅		
သက်ကြီးရွယ်အိုများ (၆၅ နှစ် နှင့် အထက်)	၂၆		
ဝေဖန်ရေး			

	အမျိုးသား(အရေအတွက်)	အမျိုးသမီး(အရေအတွက်)	စုစုပေါင်း(အရေအတွက်)
လူဦးရေ	၃၄၀	၁၆၁	၅၀၁
လူမျိုးစု (၁)----- ဗမာ			
လူမျိုးစု (၂)-----			
လူမျိုးစု (၃)-----			
အခြား			
အိမ်ထောင်ဦးစီး	၉၂	၁၅	

(ခ)အခြေခံအဆောက်အအုံ အသုံးအဆောင်များ

စာသင်ကျောင်း	အမှတ် ခြံမပါ	ကျန်းမာရေး	အမှတ် ခြံမပါ	တာဝန်ရှိသူအဆောက် အအုံများ	အမှတ် ခြံမပါ
အထက်တန်းကျောင်း	<input type="checkbox"/>	ဆေးရုံ	<input type="checkbox"/>	ခေတီ	<input checked="" type="checkbox"/>
အလယ်တန်းကျောင်း	<input type="checkbox"/>	ကျန်းမာရေးဌာန	<input type="checkbox"/>	ကျန်းမာရေးဌာန	<input checked="" type="checkbox"/>
မူလတန်းကျောင်း	<input checked="" type="checkbox"/>	ကျန်းမာရေးဌာနခွဲ	<input type="checkbox"/>	ပတ်ဝန်းကျင်ရေးရာဌာန	<input type="checkbox"/>
မူကြိုကျောင်း	<input type="checkbox"/>	ဆေးပေးစခန်း	<input type="checkbox"/>	ခရစ်ယာန်ကျောင်း	<input type="checkbox"/>
အခြား	<input type="checkbox"/>	အခြား	<input type="checkbox"/>	ဓလီ	<input type="checkbox"/>
				အခြား	<input type="checkbox"/>
မှတ်ချက်		မှတ်ချက်		မှတ်ချက်	

(ဂ) ကျွမ်းကျင်သူများမှတ်တမ်း (ကျေးရွာတွင်နေထိုင်သော သို့မဟုတ် တခြားရွာမှလာရောက်သောကျွမ်းကျင်သူများ)

(ခ) စာသင်ကျောင်း			(၂) ကျန်းမာရေး			(၃) လက်မှုပညာရှင်		
	ရွာတွင်နေထိုင်သူ	အခြားရွာမှလာသူ		ရွာတွင်နေထိုင်သူ	အခြားရွာမှလာသူ		ရွာတွင်နေထိုင်သူ	အခြားရွာမှလာသူ
ပုလဲတန်းပြဆရာ/မ	<input type="checkbox"/>	<input type="checkbox"/>	ဆရာဝန်	<input type="checkbox"/>	<input type="checkbox"/>	လက်သမား	<input type="checkbox"/>	<input type="checkbox"/>
အထက်တန်းပြဆရာ/မ	<input type="checkbox"/>	<input type="checkbox"/>	လက်ထောက်ကျန်းမာရေးမှူး	<input type="checkbox"/>	<input type="checkbox"/>	ပန်းရံ	<input type="checkbox"/>	<input type="checkbox"/>
အလယ်တန်းပြဆရာ/မ	<input type="checkbox"/>	<input type="checkbox"/>	အမျိုးသမီးကျန်းမာရေးဆရာမ	<input type="checkbox"/>	<input type="checkbox"/>	လှုပ်ခတ်ကျွမ်းကျင်၊ ဇီဝသမား	<input type="checkbox"/>	<input type="checkbox"/>
မူကြိုဆရာ/မ	<input type="checkbox"/>	<input type="checkbox"/>	သားဖွားဆရာမ	<input type="checkbox"/>	<input type="checkbox"/>	ရေပိုက်သွယ်သူ	<input type="checkbox"/>	<input type="checkbox"/>
အခြား	<input checked="" type="checkbox"/>	<input type="checkbox"/>	ပြည်သူ့ကျန်းမာရေးလုပ်သား	<input type="checkbox"/>	<input type="checkbox"/>	စက်ပြင်ဆရာ	<input type="checkbox"/>	<input type="checkbox"/>
မှတ်ချက်	မူပိုင်		မှတ်ချက်			မှတ်ချက်		

(ဃ) ကျေးရွာသို့ ရောက်ရှိနိုင်သည့်လမ်းအခြေအနေ / ကျေးရွာတစ်ရွာသည် ၎င်း၏ကျေးရွာအုပ်စုနှင့် ဆက်သွယ်ထားသော လမ်းအခြေအနေ (အောက်ပါတို့ကိုဝိုင်းပါ)

- ကျောက်ကြမ်းလမ်း: ကတ္တရာလမ်း: ကွန်ကရစ်လမ်း: မော်တော်ဆိုင်ကယ်လမ်း:
- ကျောက်ခင်းလမ်း: မြေသားလမ်း: လူသွားလမ်း: အခြား \_\_\_\_\_

(င) ကျေးရွာဖွံ့ဖြိုးမှုစီမံချက်

(၁) လူထုဗဟိုပြုစီမံကိန်းမစတင်မီ ဤကျေးရွာတွင်ကျေးရွာဖွံ့ဖြိုးမှုစီမံချက်ရှိခဲ့ပါသလား?

ဝိုင်းပါ  
 ရှိပါသည်/မရှိပါ/မသိပါ

(၂) ရှိခဲ့ပါလျှင် ဤစီမံချက်ကို မည်သည့် ခုနှစ်တွင်ပြင်ဆင်ခဲ့ပါသနည်း?

နှစ် ၂၀၁၄-၁၅ မသိပါ

(၃) ဤစီမံချက်ကို မြို့နယ်မှအတည်ပြုခဲ့ပါသလား?

ပြုခဲ့ပါသည်/မပြုခဲ့ပါ /မသိပါ

(စ) ခရီးအကွာအဝေး

(၁) ဤကျေးရွာ၏ပဟိုမှရင်းကျေးရွာအုပ်စု၏ပဟိုအထိခရီးပိုင်မည်မျှကွာဝေးသနည်း? မိုင်-----/မသိပါ

(၂) ဤကျေးရွာမှ ရင်းကျေးရွာအုပ်စုပဟိုအထိသွားလာရာတွင်ကြာမြင့်သည့်အချိန်။

မြောက်သွေ့ရာသို့တွင်ကြာချိန်-----ထော်လာရီ/မော်တော်ဆိုင်ကယ်/ခြေလျင်/လား/မော်တော်ဘုတ်/  
အခြား-----

မိုးရာသီတွင်ကြာချိန်-----ထော်လာရီ/မော်တော်ဆိုင်ကယ်/ခြေလျင်/လား/မော်တော်ဘုတ်/  
အခြား-----

(ဆ) ပတ်ဝန်းကျင်ဆိုင်ရာသဘာဝဘေးအန္တရာယ်

ဤကျေးရွာတွင်ရေကြီးခြင်းကဲ့သို့ သဘာဝဘေးအန္တရာယ်ကျရောက်ဖူးခြင်း ရှိပါသလား။

မရှိပါ       ရှိပါသည်      ရှိလျှင်ဖော်ပြပါ-----

(ဂ) ကျေးရွာတွင် ဖွဲ့စည်းထားသော အဖွဲ့အစည်းများ

လူထုပဟိုပြုစီမံကိန်းမတိုင်မီ ဤကျေးရွာတွင် ကျေးရွာဖွံ့ဖြိုးရေးအတွက် အစိုးရ(သို့)ရွာသားများကိုယ်တိုင်(သို့) စီမံကိန်းတစ်ခုခုမှ ဖွဲ့စည်းထားသည့် အဖွဲ့အစည်းများရှိပါသလား။

(၁) မြစ်ဖမ်းချောင်းကော်မတီ

(၂) မိုးကော်မတီ, လမ်းကော်မတီ

(ဈ) အထွေထွေအုပ်ချုပ်ရေး ဦးစီးဌာန (GAD) မှ မှတ်တမ်းတင်ထားခြင်း

ဤကျေးရွာသည် အထွေထွေအုပ်ချုပ်ရေး ဦးစီးဌာန (GAD) မှ မှတ်တမ်းတင်ထားမှု ရှိပါသလား။

မရှိပါ       ရှိပါသည်

ကျေးရွာခေါင်းဆောင်

အမည် ဦးမြင့်ကော်

လက်မှတ် နေ့စွဲ ၃၀.၉.၁၉

လူထုစည်းရုံးရေးမှူး

အမည် ဒေါ်စွန်းစွန်းကော်

လက်မှတ် နေ့စွဲ ၃၀.၉.၁၉



၃.၆။ ပုံစံ-၃။ ကျေးရွာဖွံ့ဖြိုးရေးဦးစားပေးအစီအစဉ် (ဒုတိယနှစ်စက်ဝန်း)

ပုံစံ - ၈-၃ ကျေးရွာဖွံ့ဖြိုးရေး ဦးစားပေးအစီအစဉ် (Form PC 3)

လယ်ယာနှင့်မြက် အထွေထွေ(၃)ကျေးရွာပျော်ဖွံ့ဖြိုးရေးအစဉ်အပေးပြီးဆုံးသောအခါ ကျေးရွာပီပီမိမိ အထောက်အကူပြု ကော်မတီသည် လူထုစည်းရုံးရေးမှူးအကူအညီဖြင့် ဤပုံစံကိုပြည့်စုံအောင် ဖြည့်သွင်းရမည်။			
လူထုစည်းရုံးရေးမှူး/ဝန်ထမ်း အမည် <b>ဒေါ်ခွေးမြင့်အောင်</b>			
နေ့စွဲ <b>၃၀.၉.၀၉</b>	စက်ဝန်းအား အမှတ်ခြစ်ပါ (✓) <input checked="" type="checkbox"/> စက်ဝန်း(၁) <input type="checkbox"/> စက်ဝန်း(၂) <input type="checkbox"/> <input type="checkbox"/> စက်ဝန်း(၃) <input type="checkbox"/> စက်ဝန်း(၄)		
ပြည်နယ်/တိုင်း <b>ပဲခူး</b>	မြို့နယ် <b>သဲကျွန်း</b>	ကျေးရွာအုပ်စု <b>ကျွန်းကျွန်း</b>	ကျေးရွာ <b>မင်းပျော်</b>

က။ အစက်အဓိအတာအဆီးများအားဆွေးနွေးခြင်း - ယခုလက်ရှိအခြေအနေတွင်ဤကျေးရွာဖွံ့ဖြိုးတိုးတက်ရေးအတွက် အဓိကအခက်အခဲအတာအဆီးများသည် မည်သည်များဖြစ်ပါသနည်း။ (အပျိုးသား/သမီး အနည်းဆုံးအစက်အဓိ ၅ ခုစီဖော်ပြပါ)

အုပ်စုဖွဲ့ဆွေးနွေးမှုများမှ တင်ပြသောအခက်အဓိအတာအဆီးများ	
လမ်းမကောင်း၍ထုတ်ကုန်များတင်ပို့ရန်ခက်ခဲခြင်း	<input type="checkbox"/> ကျား <input type="checkbox"/> မ <input type="checkbox"/> ကျား+မ
သောက်သုံးရေသန့် မရှိသဖြင့်ကျန်းမာရေးထိခိုက်မှုရှိသောအခက်	<input type="checkbox"/> ကျား <input type="checkbox"/> မ <input type="checkbox"/> ကျား+မ
လယ်စစ်ဖို့ မရှိသဖြင့် သွားကုသရန် လာရောက် ကုသရန် ဘေးအန္တရာယ် ရှိသည်။	<input type="checkbox"/> ကျား <input type="checkbox"/> မ <input type="checkbox"/> ကျား+မ
ဘက်စုံသုံး ခန်းမ မရှိသဖြင့် ကျေးရွာတွင်းကစားကစား များ ဖြစ်ပေါ်ရန် ခက်ခဲခြင်း ရှိသည်။	<input type="checkbox"/> ကျား <input type="checkbox"/> မ <input type="checkbox"/> ကျား+မ
ကျောင်းခြံစည်းစိမ်မရှိ၍ ကျောင်းခြံကလေးများ လုံခြုံရေး ကိစ္စခက်ခဲခြင်း ခက်ခဲခြင်း	<input type="checkbox"/> ကျား <input type="checkbox"/> မ <input type="checkbox"/> ကျား+မ
ဆေးပေးခန်း မရှိသဖြင့်ကျန်းမာရေးကိစ္စခက်ခဲခြင်း ရှိသည်။	<input type="checkbox"/> ကျား <input type="checkbox"/> မ <input type="checkbox"/> ကျား+မ
ရွာတွင်းဆေးကုရေး နေရာမရှိ - ကုသရန် မကောင်းသော ဆေးကုရေး ကုသရန် ခက်ခဲခြင်း ရှိသည်။	<input type="checkbox"/> ကျား <input type="checkbox"/> မ <input type="checkbox"/> ကျား+မ
နိတ်ဗျိုးရင်းကိစ္စခက်ခဲခြင်း မရှိသဖြင့် ဝင်ငွေရှားပါးခြင်း ဖြစ်သည်။	<input type="checkbox"/> ကျား <input type="checkbox"/> မ <input type="checkbox"/> ကျား+မ
	<input type="checkbox"/> ကျား <input type="checkbox"/> မ <input type="checkbox"/> ကျား+မ
	<input type="checkbox"/> ကျား <input type="checkbox"/> မ <input type="checkbox"/> ကျား+မ
	<input type="checkbox"/> ကျား <input type="checkbox"/> မ <input type="checkbox"/> ကျား+မ



၁၈။ ဝေဟနပုဂ္ဂိုလ်ခြင်း- နောင်လာမည့် ( ၅ ) နှစ် အတွင်း ဝေဟနဌာန ဦးစီးဌာနမှ ဝေဟနပုဂ္ဂိုလ်များလျာထားချက်များအား တင်ပြပါ။

အုပ်စုခွဲ၊ ဝေဟနပုဂ္ဂိုလ်များမှ တင်ပြသော ဝေဟနပုဂ္ဂိုလ်များ	
လမ်းစကား၊ ဖွင့်လာလျှင် ဂွေ့သွေ့ဝဲဝဲ၊ စကား၊ ဖွင့်လာမည်	□ ကျား □ မ ၁၂ ကျား + မ
အဖွဲ့ ဌာန၊ ဘေးဘက်သုံး၊ ဂွေ့သွေ့ဝဲဝဲ၊ လျှင် လျှင်၊ မာသနီ၊ ဌာန၊ လာ	□ ကျား □ မ ၅ ကျား + မ
လှုပ်ခတ်ဖို့ ဌာန၊ လာလျှင် ချော့ ဖြစ်စား၊ လာဖြီး၊ ယုသာစား၊ နသိကခြင် ခိုးတက်လာမည်။	□ ကျား □ မ ၅ ကျား + မ
ဘက်သုံးသုံး၊ ခိုး၊ မ ဂွေ့သွေ့ဝဲဝဲ၊ ကျား၊ ဂွေ့သွေ့ဝဲဝဲ၊ ဖြီး၊ စား၊ နသိကခြင် ခိုးတက်လာမည်။	□ ကျား □ မ ၅ ကျား + မ
ကျောင်းခြံခင်းစိုး၊ ဂွေ့သွေ့ဝဲဝဲ၊ ကျောင်းခြံခင်းစိုး၊ ဖြီး၊ လှိုင်၊ စား၊ ဝိတ်ချရန် ဖြောင့်ဖြောင့်ပါသည်။	□ ကျား □ မ ၅ ကျား + မ
ကျား၊ ဂွေ့သွေ့ဝဲဝဲ၊ စား၊ ခိုး၊ ဂွေ့သွေ့ဝဲဝဲ၊ ကျောင်းခြံခင်းစိုး၊ ဖြီး၊ လှိုင်၊ စား၊ ဝိတ်ချရန် ဖြောင့်ဖြောင့်ပါသည်။	□ ကျား □ မ ၅ ကျား + မ
ဂွေ့သွေ့ဝဲဝဲ၊ စား၊ ခိုး၊ မ - ဂွေ့သွေ့ဝဲဝဲ၊ စကား၊ ဝိတ်ချရန် ဖြောင့်ဖြောင့်ပါသည်။	□ ကျား □ မ ၅ ကျား + မ
ဝိတ်ချရန် ဖြောင့်ဖြောင့်ပါသည်။	□ ကျား □ မ ၅ ကျား + မ
	□ ကျား □ မ □ ကျား + မ
	□ ကျား □ မ □ ကျား + မ

၁၉။ လူထုဝန်ထမ်းချိန်၏ လာမည့် ( ၄ ) နှစ်အတွက် အကျုံးဝင်သော ဦးစားပေး ဖွဲ့စည်းတိုးတက်မှု လုပ်ငန်း အစီအစဉ်များအားဖော်ပြပါ။

ဦးစားပေး အဆင့်	ဝေဟနဌာနအတွက် ဦးစားပေး ဖွဲ့စည်းတိုးတက်မှု လုပ်ငန်းစဉ်များ	အဆိုပြုသူ (အမျိုးသားများ/ အမျိုးသမီးများ/ အမျိုးသား+အမျိုးသမီး)	အခန်း ကဏ္ဍ	ခန့်မှန်း ကုန်ကျ ဝေငွေ	အကျိုးခံစားခွင့်ရှိသူ ခန့်မှန်းခြေအရေအတွက်		
					ကျား	မ	ပေါင်း
၁	ဂွေ့သွေ့ဝဲဝဲ၊ လမ်း	နစိုး၊ ဘား၊ နစိုး၊ ဘား			၁၆၀	၁၇၉	၃၄၀
၂	ဝက်စုတွင်း	နစိုး၊ ဘား၊ နစိုး၊ ဘား			၁၆၀	၁၇၉	၃၄၀
၃	လှုပ်ခတ်ဖို့	နစိုး၊ ဘား၊ နစိုး၊ ဘား			၁၆၀	၁၇၉	၃၄၀
၄	ခိုး၊ မ	နစိုး၊ ဘား၊ နစိုး၊ ဘား			၁၆၀	၁၇၉	၃၄၀
၅	ကျောင်းခြံခင်းစိုး	နစိုး၊ ဘား၊ နစိုး၊ ဘား			၁၆၀	၁၇၉	၃၄၀
၆	စား၊ ပေး၊ ခိုး	နစိုး၊ ဘား			၁၆၀	၁၇၉	၃၄၀
၇	ဂွေ့သွေ့ဝဲဝဲ၊ စား၊ ခိုး	နစိုး၊ ဘား၊ နစိုး၊ ဘား			၁၆၀	၁၇၉	၃၄၀



# ၄။ ကျေးရွာစီမံကိန်းအထောက်အကူပြု ကော်မတီဝင်များစာရင်း

ကျေးရွာအုပ်စု - ကရင်ကုန်း

ကျေးရွာ - မင်းပုန်း

စဉ်	အမည်	ဘာသာ	ကျား/မ	ရာထူးတာဝန်
၁	ဦးဝင်းမြင့်	ဗုဒ္ဓ	ကျား	ကျေးရွာစီထောက်ဥက္ကဋ္ဌ
၂	ဒေါ်ဌေး	ဗုဒ္ဓ	မ	ကျေးရွာစီထောက်ဥက္ကဋ္ဌ
၃	ဦးစိုးထွန်း	ဗုဒ္ဓ	ကျား	ဝယ်ယူရေးဆပ်ကော်မတီအဖွဲ့ခေါင်းဆောင်
၄	ဦးကျော်လင်း	ဗုဒ္ဓ	ကျား	ဝယ်ယူရေးဆပ်ကော်မတီ
၅	ဒေါ်စန္ဒာဝင်း	ဗုဒ္ဓ	မ	ဝယ်ယူရေးဆပ်ကော်မတီ
၆	ဦးဉာဏ်သောင်း	ဗုဒ္ဓ	ကျား	စောင့်ကြည့်ကြီးကြပ်ရေးဆပ်ကော်မတီ
၇	ဦးစိုးစိုးလှိုင်	ဗုဒ္ဓ	ကျား	စောင့်ကြည့်ကြီးကြပ်ရေးဆပ်ကော်မတီ
၈	ဦးမြင့်အောင်	ဗုဒ္ဓ	ကျား	ပြုပြင်ထိန်းသိမ်းရေးဆပ်ကော်မတီ
၉	ဒေါ်နှင်းဝေ	ဗုဒ္ဓ	မ	ပြုပြင်ထိန်းသိမ်းရေးဆပ်ကော်မတီ
၁၀	ဦးလှစိုး	ဗုဒ္ဓ	ကျား	ဝေဖန်အကြံပြုတိုင်ကြားရေးတာဝန်ခံ
၁၁	ဒေါ်အေးသီတာ	ဗုဒ္ဓ	မ	ဝေဖန်အကြံပြုတိုင်ကြားရေးတာဝန်ခံ
၁၂	ဦးသန်းလွင်	ဗုဒ္ဓ	ကျား	ကျေးရွာစေတနာဝန်ထမ်း
၁၃	ဒေါ်ဝေဝေထွန်း	ဗုဒ္ဓ	မ	ကျေးရွာစေတနာဝန်ထမ်း
၁၄	ဦးဝင်းဇော်	ဗုဒ္ဓ	ကျား	ကျေးရွာငွေစာရင်းကိုင်



# ၅။ ကျေးရွာအစည်းအဝေးမှတ်တမ်းများ

အစည်းအဝေးမှတ်တမ်း ( \_\_\_ / ၂၀၁၉ )

မင်းပျိုး ကျေးရွာ	ကရင်ကျွန်း ကျေးရွာအုပ်စု	မှတ်နံ - ၃၀ / ၉ / ၁၉
နေရာ	အချိန်	တက်ရောက်သူ
ဦးဝင်းမြင့် နေဟိမ်	၁:၃၀	ကျား ( ၃၅ ) မ ( ၃၅ ) ပေါင်း ( ၇၀ )

၁။ အစည်းအဝေးရည်ရွယ်ချက်  
 ကာဝန်မူ မှု ကာဝန်ခံ မှု ဖြင့် မား လာစေရန်၊  
 စိမ်းကိန်းယုပင်ကို ကော်မရှင်အဖွဲ့က ကောက်ကတ်တည်ဖော်ရန်၊ ရဲယုငွေကို  
 စိမ်းခို၊ ခွဲဝက်စေရန်၊

၂။ ဆွေးနွေးချက်  
 ကမ်းကျားကို နေ့စဉ် ၁:၃၀ တွင် စတင်ခေါ်ပါ  
 သည်။ ရပ်မိဂိုယ်ဖ် ဝက်ဦးမှ ကမ္ဘာ့အဖွဲ့အစည်းကား နှင့် ကျေးရွာတစ်ကြောင်း၊  
 ဖြောခံပါသည်။ ရည်ရွယ်ချက်ကစပြီး ကို TF မှ ဤစွမ်းအားပါသည်။  
 စိမ်းကိန်းကစပြီး ဖြင့်သည်တွင် ဖြင့်ပါသည်။ နှုတ်သိမ်းစက်ဝန်းထောက်ပံ့  
 ငွေပေးပေးကို ဤစွမ်းအားပါသည်။ ယူမူဆုံးခံချက်များ ကား မြန်မာ့  
 သုံးသပ်ခြင်းဖြင့်လုပ်ပါသည်။ TF မှ ကျေးရွာ ၀၆ / ၈၀၆ ယုပင်ခွဲများ  
 နှင့် ကောက်ကတ်၊ ယူမူကောက်ကတ်များကို ကမ်းစိတ်တွင် ဖြင့်ပါသည်။  
 ကျေးရွာဖွဲ့ ဖြိုးစား ကိစ္စကိစ္စများ ကား မြန်မာ့သုံးသပ်ခြင်းဖြင့်လုပ်ပါ  
 ပါသည်။ ကျား - မ ကျား ကျားကား မြန်မာ့သုံးသပ်ဆွေးနွေးဖော်  
 ထုတ်ခေါ်ပါသည်။ ကော်မတီဝင် ယူမူကား မြန်မာ့ ကာဝန်ဖြင့်ပါသည်။  
 စိမ်းကိန်း နှင့် သက်ဆိုင်မှု ပျားသည်ဆောင်ရွက် နှင့် ကျွမ်းကျင် ကို ဖြောခံပါ  
 သည်။ ဖော်ပြကြံဖြင့်ကြားဖြင့်တွင် စနစ် ကျင့်သုံးနည်းကို ဤစွမ်းဖြင့်  
 ခံပါသည်။  
 ကမ်းကျားကို ကော်မရှင်အဖွဲ့ ဖြိုးစားခံပါသည်။

- ဦးစားပေးလျှင်
- ၁) စွာတွင်းသစ် (၂) ဖြန့်
  - ၂) စက်ကုတ်
  - ၃) ယူပစ်
- ဒုတိယအကြောင်း
- ၄) စွာတွင်းသစ် (၂) ကန့်ပင် (၂) ဆုံးစီး
  - ၅) ကျောင်းခြံစည်းစိမ်
  - ၆) ဆေးစားခန်း
  - ၇) ကားတစ်စီး (၂) ကျောင်း
  - ၈) စာကြည့်တိုက်

မှတ်တမ်းတင်သူ

လက်မှတ်   
 အမည် ဒေါ်ဖြိုးဖြိုးမောင်  
 ရာထူး CF

# ၆။ ကဏ္ဍအလိုက်ဦးစားပေးဖွံ့ဖြိုးရေးလုပ်ငန်းစဉ်များ

ကဏ္ဍအလိုက်လုပ်ငန်းအနှစ်ချုပ်ဇယား **မင်းပျော်**

ကဏ္ဍ	စဉ်	လုပ်ငန်းအမျိုးအစား	အဆိုပြုသူ (အမှန်ဖြစ်ရန်)		ခုနှစ်	ထောက်ပံ့မည် အဖွဲ့အစည်း (သို့) ဌာန	မှတ်ချက်
			ကျား	မ			
အခြေခံအဆောက်အအုံ (လမ်း/တံတား/ရေပျံ ပေးစနစ်)	၁	ရွာတွင်းမြေဖိတ်		✓	၂၀၁၉	၂၀၀၀	
	၂	ရွာဘုရားတွင်းတူးခြင်း		✓	၂၀၁၉	၂၀၀၀	
	၃	လှေစင်တူး		✓	၂၀၁၉	၂၀၀၀	
	၄	ရွာချင်းကန်လမ်း		✓	၂၀၁၉	၂၀၀၀	
ကျေးရွာအုပ်စု (လမ်း/တံတား/ရေပျံ ပေးစနစ်)	၁	ကျေးရွာဘုရား		✓	၂၀၁၉	၂၀၀၀	
	၂	ကျေးရွာခြံစည်းရိုးကန်ခြင်း		✓	၂၀၁၉	၂၀၀၀	
	၃	ဆေးပေးချက်	✓		၂၀၁၉	၂၀၀၀	
သက်တမ်းပေးခြင်း (လမ်း/တံတား/ရေပျံ ပေးစနစ်)	၁	ရွက်ပျိုးရေဖျော်စင်		✓	၂၀၁၉	၂၀၀၀	
အခြေခံအဆောက်အအုံ (လမ်း/တံတား/ရေပျံ ပေးစနစ်)							
အခြေခံအဆောက်အအုံ (လမ်း/တံတား/ရေပျံ ပေးစနစ်)							
အခြေခံအဆောက်အအုံ (လမ်း/တံတား/ရေပျံ ပေးစနစ်)							
အခြေခံအဆောက်အအုံ (လမ်း/တံတား/ရေပျံ ပေးစနစ်)							