

ပြည်ထောင်စုသမ္မတ မြန်မာနိုင်ငံတော်အစိုးရ
စိုက်ပျိုးရေး၊ မွေးမြူရေးနှင့် ဆည်မြောင်းဝန်ကြီးဌာန
ကျေးလက်ဒေသဖွံ့ဖြိုးတိုးတတ်ရေးဦးစီးဌာန
ဗန်းမောက်မြို့နယ်



လူထုဗဟိုပြုစီမံကိန်း

National Community Driven Development Project

(NCDDP)



ကျေးရွာဖွံ့ဖြိုးရေးအစီအစဉ်

Village Development Plan (VDP)

မင်းကုန်းကျေးရွာ၊ လိပ်စောမင်းကုန်းကျေးရွာအုပ်စု

၂၀၁၈ခုနှစ်

ဗန်းမောက်မြို့နယ်

မာတိကာ

စဉ်	အကြောင်းအရာ	စာမျက်နှာ
၁။	မြို့နယ်မြေပုံ	၁
၂။	အုပ်စုမြေပုံနှင့်ပါဝင်သောကျေးရွာများစာရင်း	၂
၃။	ကျေးရွာအခြေခံအချက်အလက်များ(ကျေးရွာသမိုင်းကြောင်း)	၃-၅
၄။	လူထုပူးပေါင်းပါဝင်သော လူမှုဆန်းစစ်ခြင်းနှင့် အကဲဖြတ်ခြင်း လုပ်ငန်းစဉ် (PRA)အကျဉ်းချုပ်ဇယား	၆-၇
၅။	ကျေးရွာဖွံ့ဖြိုးရေးအစီအစဉ်အတွက်အသုံးပြုခဲ့သော PRA tools များနှင့် တစ်ခုချင်းစီ အတွက်သုံးသပ်ချက်များ	၈-၁၅
၆။	ကျေးရွာအမျိုးသား/အမျိုးသမီး များ အခက်အခဲနှင့်မျှော်မှန်းချက်များ	၁၆-၁၈
၇။	ကျေးရွာစီမံကိန်းအထောက်အကူပြုကော်မတီစာရင်း	၁၉
၈။	ကျေးရွာအချက်အလက်(ပုံစံ - ၁)	၂၀-၂၂ (a - h)
၉။	စီမံကိန်းစက်ဝန်းအချိန်ဇယား(ပုံစံ - ၂)	၂၃-၂၄ (a - န)
၁၀။	ကျေးရွာဖွံ့ဖြိုးရေးဦးစားပေးအစီအစဉ်(ပုံစံ - ၃)	၂၅-၂၆ (a - န)
၁၁။	ကျေးရွာဖွံ့ဖြိုးရေး အစီအစဉ်ဆောင်ရွက်မှုမှတ်တမ်းခါတ်ပုံများ	၂၇
၁၂။	အစည်းအဝေးမှတ်တမ်းများ	၂၈-၃၁
၁၃။	ကဏ္ဍအလိုက်ဦးစားပေးဖွံ့ဖြိုးရေးလုပ်ငန်းစဉ်များ	၃၂

ပန်းမောက်မြို့နယ်မြေပုံ

ကသာခရိုင် ၊ ပန်းမောက်မြို့နယ်အတွင်း ရှိသည့် ကျေးရွာများ တည်နေရာပြမြေပုံ

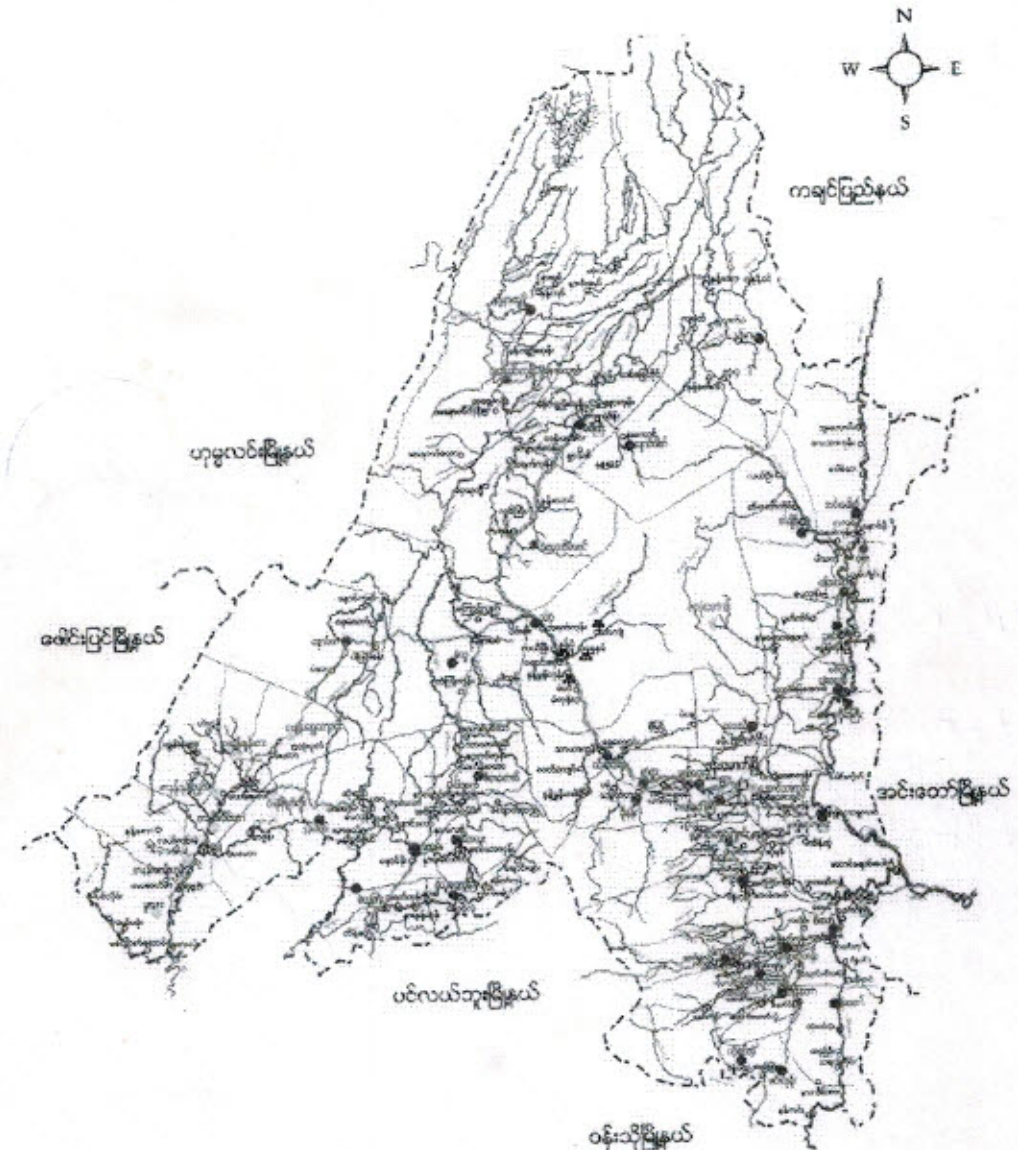

ရည်ညွှန်းချက်		
မြို့နယ် နယ်နိမိတ်	- - - - -	● စွမ်းလူမျိုးအုပ်စုများ
ချောင်း/မြောင်း	- - - - -	● စွမ်းလူမျိုး၊ ဗမာလူမျိုးရှိအုပ်စု
ကား/လှည်းလမ်း	- - - - -	● စွမ်းလူမျိုး၊ ကရားလူမျိုးရှိအုပ်စု
မြို့/ကျေးရွာ	- ■ ■ ■	● ကရားလူမျိုးအုပ်စု
		● ကနန်းလူမျိုးအုပ်စုများ

လိပ်စာမင်းကုန်းအုပ်စု ကျေးရွာတည်နေရာပြမြေပုံ

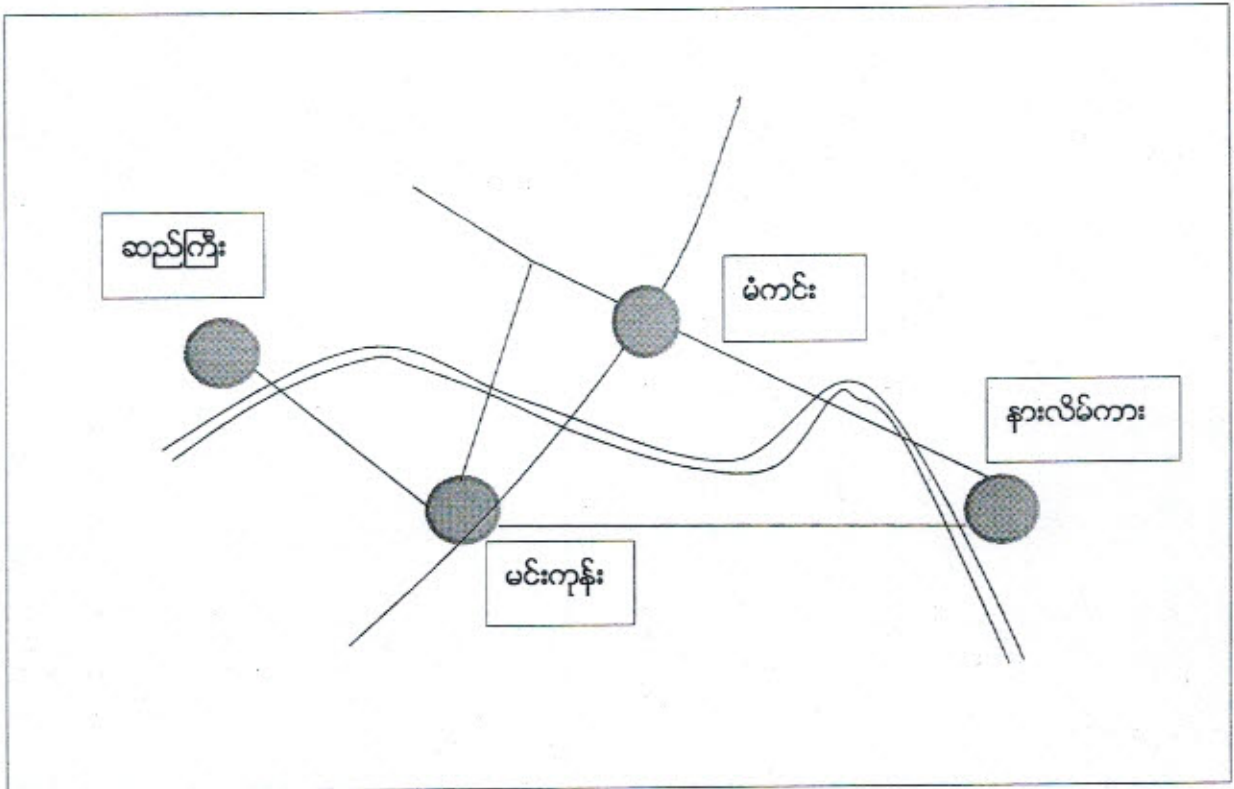

လိပ်စာမင်းကုန်းအုပ်စု ကျေးရွာအုပ်စုလူဦးရေပြဇယား

စဉ်	အုပ်စုအမည်	ကျေးရွာအမည်	လူဦးရေ	ကျား	မ	အိမ်ထောင်စု
၁	လိပ်စာမင်းကုန်း	မံကင်း	၁၃၄	၆၉	၆၅	၂၂
၂	လိပ်စာမင်းကုန်း	မင်းကုန်း	၂၃၃	၁၂၅	၁၀၈	၅၁
၃	လိပ်စာမင်းကုန်း	ဆည်ကြီး	၂၉၆	၁၄၇	၁၄၉	၅၀
၄	လိပ်စာမင်းကုန်း	နားလိမ်ကား	၂၄၁	၁၃၂	၁၀၉	၄၂

မင်းကုန်းကျေးရွာ၏ သမိုင်းကဏ္ဍ

မင်းကုန်းကျေးရွာသည် လိပ်အေးမင်းကုန်း ဗုဒ္ဓစုတွင် ပါဝင်ပြီး မင်းမောက်မြို့နယ် တောင်
ပိုင်းတွင် တည်ရှိသည်။ မင်းကုန်းကျေးရွာကို ဖွဲ့စည်းတော်ဌာနပေါင်း (၃၀၀) ကျော်ခန့်က အာဇာနည်
တောင်စွဲ ဖြစ် ယခုကတိုင် နိမ့်ခြေပေါင်း (၅၅) ခန့် ရှိသည့် ဖြစ်ဖြစ်သည်။ ရှမ်းလူမျိုး များ
ကများစွာနေထိုင်ကြပါသည်။

မင်းကုန်းကျေးရွာသည် မင်းမောက်မြို့ မှ မိုင် ၂၅၀ ခန့် ကကွာလွှဲ တည်ရှိပြီး
ကျေးရွာတွင်း လမ်းနှင့် ရွာခင်း ဆက်လမ်း များမှာ မြေအား လမ်း များ ဖြစ်ပါသည်။ ရေစို
ကြမ်းသော တောင်ကျချောင်း ရှိခြင်းကြောင့် ရိုးရာအစဉ် ချိုးသွားလာရေး ကပွင့်အောင်ပါသည်။

လယ်ပဲကန်များဖြင့် ဖွင့် မြေများကို ကပ်ကား လုပ်ကိုင်ကြပြီး ထိုကွဲ ကားကား
ကောင်း မွန်ဖြူ ဖြစ်ပါသည်။ ဆင်းရဲဖြူ၏ ကခြေခံ ကကြောင်း နှစ် မှာ ယခုနည်းပါး ဖြူကြောင့် ဟု
ခံယူထား ကြပြီး ပခုကားကို ကလေးပေးတော်ဌာန် ကြပြီး ယခုနှစ် များပွင့် ကကွဲ ကဖြစ်
ကဆင်းတိုး ရှိခဲ့ ဖြစ် ဖြစ်သည်။ မုဒ္ဓကားကို ကိုယ်တိုင် အောင် ယုံကြည် ကြပြီး ကစဉ်း ဖြစ်
ကစဉ်း ရှိပြီး ပင်း ကုသို ကြပါသည်။

ကျေးရွာတွင်းရှိ စုစုပေါင်းအိမ်ထောင်စုနှင့် လူဦးရေ (၂၀၁၇)

အိမ်ထောင်စု	ကျား	မ	စုစုပေါင်း
၅၁	၁၂၅	၁၀၈	၂၃၃

လူနည်းစု လူမျိုးစု အိမ်ထောင်စု

အိမ်ထောင်စု	ကျား	မ	စုစုပေါင်း
ဗမာ (၅၁)	၁၁၀	၉၈	၂၀၈

ထိခိုက်လွယ်အုပ်စု

ထိခိုက်လွယ်အိမ်ထောင်စု	အိမ်ထောင်စု	ကျား	မ	စုစုပေါင်း
သက်ကြီးရွယ်အို	၁၅	၅	၁၃	၁၈
အမျိုးသမီးဦးဆောင်	၁၄	၃	၂၁	၃၄
မသန်စွမ်း	-	-	-	-
မြေယာမဲ့	၁၅	၂၅	၃၀	၅၅

ကျေးရွာရှိအခြေခံ အဆောက်အအုံများ

ပညာရေး	ခြံစိမ့်	ကျန်းမာရေး	ခြံစိမ့်	ဘာသာရေး	ခြံစိမ့်
အထက်တန်းကျောင်း		ဆေးရုံ		ဘုရားစေတီ	✓
အလယ်တန်းကျောင်း		ကျန်းမာရေးဌာန		ဘုန်းကြီးကျောင်း	✓
မူလတန်းကျောင်း	✓	ကျန်းမာရေးဌာနခွဲ		ဟိန္ဒူဘုရားကျောင်း	
မူကြိုကျောင်း	✓	ဆေးခန်း		ခရစ်ယာန်ဘုရားကျောင်း	
အခြား		အခြား		ဗလီ	
မှတ်ချက်		မှတ်ချက်		မှတ်ချက်	

အဓိက စီးပွားရေးလုပ်ငန်းများ

စိုက်ပျိုးရေး	မွေးမြူရေး	အသေးစားစီးပွားရေး	အခြား
ပဲ	ကြက်	ဆန်စက်	ကုန်လုပ်ငန်းစား
ပဲစိမ်း	ငှက်	ချွေးလှေစက်	ကျွဲမြောင်းလုပ်ငန်း
ငွေ	ကျွဲ	ကျွဲဆိုင်	သတ္တုတူးဖော်ရေး
	နွား		

ကျေးရွာတွင်းအဓိက ပိုင်ဆိုင်မှုများ

ကျေးရွာပိုင်ဆိုင်မှုများ	စိုက်ပျိုးရေး	စားကျက်မြေ	သစ်တောမြေ	သဲကျောက်ရရှိမှု	ရေတွင်းရေကန်	စက်ရေကန်
အရေအတွက်	၁၅၀			၇	၃	
ကျေးရွာပိုင်ဆိုင်မှုများ	ကား	ထော်လာဂျီ	စပါးကြိုတ်စက်	ချွေးလှေစက်	ပဲခွဲစက်	ဈေးဆိုင်
အရေအတွက်			၃	၁		၄

ကျေးရွာအတွင်း အခြားပိုင်ဆိုင်မှုများ

ကျေးရွာပိုင်ဆိုင်မှုများ	ရေတင်စက်	ထွန်	ထယ်	ကျွဲ	နွား
ရေအတွက်	၅	၄၀	၄၀	၅၅	၃၅
ကျေးရွာပိုင်ဆိုင်မှုများ	ဝက်	ဆိုင်ကယ်	ကျွမ်းကျင်လုပ်သား	လုပ်သား	လယ်ထွန်စက်
အရေအတွက်	၃၀	၄၀		၁၂၅	၄

အခြားကျေးရွာရှိ အသုံးပြုနိုင်သော အရင်းအမြစ်/အချက်အလက်များ

အရင်းအမြစ်	ဆေးခန်း	အလကအထက	ဈေး	ကျွမ်းကျင်လုပ်သား	လုပ်သား	မြေတူးစက်	လက်ကြိုတ်စက်
အရေအတွက်	၁			၁၅	၂၄၀	၁	

၄။ လူထုပူပေါင်းပါဝင်သော လူမှုဆန်းစစ်ခြင်းနှင့် အကဲဖြတ်ခြင်းလုပ်ငန်းစဉ်
(PSA/PRA) အကျဉ်းချုပ်

စဉ်	အကြောင်းအရာ	ရက်စွဲ	ဦးတည်အုပ်စု	တက်ရောက်သူ			အဓိက ဆွေးနွေးချက်များ
				ကျား	မ	ပေါင်း	
၀	ကျေးရွာလူမှုရေးပြန့်ပွားမှုသယံဇာတပြမြေပုံ (social map/ Resource map)	Nov. ၀၁. ၂၀	ပြေလည်သော အုပ်စု အလယ်အလတ် အုပ်စု မပြေလည်သော အုပ်စု	၂၄	၂၁	၄၅	အိမ်များ၊ အခြေခံအဆောက်အအုံများ၊ လမ်းပန်းဆက်သွယ်ရေး၊ လယ်ယာမြေများ၊ မြစ်ချောင်းများနှင့် တောတောင်များ
၂	လူမှုစီးပွားအဆင့်သတ်မှတ်ခြင်း (Wealth Ranking)	Nov. ၀၁. ၂၀	ပြေလည်သော အုပ်စု အလယ်အလတ် အုပ်စု မပြေလည်သော အုပ်စု	၂၄	၂၁	၄၅	ကျေးရွာလူမှုစီးပွားအုပ်စုများခွဲခြားသတ်မှတ်နိုင်ရေးအတွက် အခြေခံစံနှုန်းများသတ်မှတ်ခြင်း၊ ကျေးရွာသားများနှင့် အများသဘောတူသတ်မှတ်ခြင်း
၃	ရာသီခွင်ပြပြက္ခဒိန် (seasonal calendar)	Nov. ၀၁. ၂၀	ပြေလည်သော အုပ်စု အလယ်အလတ် အုပ်စု မပြေလည်သော အုပ်စု	၂၄	၂၁	၄၅	ရာသီဥတု၊ စိုက်ပျိုးသီးနှံများ၊ ဝင်ငွေ၊ ရွှေ့ပြောင်းအလုပ်အကိုင်၊ သဘာဝဘေး၊ မွေးမြူရေးလုပ်ငန်းများနှင့် ပွဲတော်များ
၄	ပင့်ကူအိမ်ကွန်ယက် (Spider Web)	Nov. ၀၁. ၂၀	ပြေလည်သော အုပ်စု အလယ်အလတ် အုပ်စု မပြေလည်သော အုပ်စု	၂၄	၂၁	၄၅	အမျိုးသားနှင့် အမျိုးသမီးများ တန်းတူအခွင့်အရေးရရှိမှုနှင့် မရရှိသည့် အကြောင်းအရင်းများ
၅	ကျား/မ ကဏ္ဍသုံးသပ်ခြင်း	Nov. ၀၁. ၂၀	ပြေလည်သော အုပ်စု အလယ်အလတ် အုပ်စု မပြေလည်သော အုပ်စု	၂၄	၂၁	၄၅	အမျိုးသား/သမီး တို့၏ အရင်းအမြစ်အပေါ် မည်သူ ကပိုင်၍ အသုံးပြုနေကြသည်ကို ဖော်ထုတ်ခြင်း။

၆	အဖွဲ့အစည်း ချိတ်ဆက် မှု (Venn Diagram)	<i>လေ့လာရေး</i>	ပြေလည်သော အုပ်စု အလယ်အလတ်အုပ်စု မပြေလည်သော အုပ်စု	၂၄	၂၁	၄၅	ကျေးရွာတွင်းရှိအဖွဲ့အစည်း များမည်သို့သောလုပ်ငန်း များအတွက်မည်သည့်အဖွဲ့ များချိတ်ဆက်လုပ်ကိုင်မှု
၇	ပြဿနာ သစ်ပင် (problem Tree)	-	အမျိုးသားအုပ်စု	-	-	-	ဆွေးနွေးထားသောအခြေခံ အဆောက်အဦးများ၊စိုက်ပျိုး ရေး၊ အသက်မွေးဝမ်းကျောင်း လုပ်ငန်းများနှင့် လမ်းပန်းဆက်သွယ်ရေး
၈	ပြဿနာ သစ်ပင် (problem Tree)	-	အမျိုးသမီးအုပ်စု	-	-	-	ဆွေးနွေးထားသောအခြေခံ အဆောက်အဦးများနှင့် အသက်မွေးဝမ်းကျောင်းလုပ် ငန်းများ၊ပညာရေး၊ စိုက်ပျိုးရေး၊ ကျန်းမာရေးနှင့် လမ်းပန်းဆက်သွယ်ရေး
၉	ကျေးရွာ၏ (၅)နှစ်စာဦး စား ပေးအစီအ စဉ်ပြဇယား (Matric Ranking)	<i>လေ့လာရေး</i>	ပြေလည်သော အုပ်စု အလယ်အလတ် အုပ်စု မပြေလည်သော အုပ်စု	၂၄	၂၁	၄၅	အကျိုးပြုပြီးရေးအကျိုးခံစား ခွင့်နှင့်အဓိကလိုအပ်ချက် များပေါ်မူတည်ဆုံးဖြတ် သည်။

ကျေးရွာ၏ ပျံ့နှံ့ရေး ဖြန့်ကျင်း နည်းပုံ ဖြေရှင်းခြင်း



သုံးသပ်ချက်

ပယ်ယာ/ကျောင်း၊ အောင်း၊ တောတောင်များကို ခြိမ်းချိမ်းကသာရေပေးကြာသည်။ ခေတ်ပြန်၊ များအခြေချ ဆုံးရှုံးသည့် သွား၊ လမ်း၊ ကတောင်ကျကျောင်း၊ အောင်း၊ မျှော်စင်အစရှိသည်။

ဆိုးဝမ်းကျန်ပျက်စီးသော ရေချက်များ

- ဆက်သွယ်ရေးကောင်းမွန်လာရေး (လမ်း၊ လက်ကား)
- မျှော်စင်စီမံခန့်ခွဲရေး
- ဆိုက်ချင်း၊ အောင်း၊ ကျောင်း၊ ဖြန့်ဖြူးရေး နည်းပုံ
- သောကအဖွဲ့၏

ထိခွက်ချိန်

- သတ္တုတူးဖော်ရေး
- ကမ်းစားချေးငွေ
- ရွေးချယ်ရေး
- ပျက်စီးမှုများ

ကျေးဇူး - မင်းကျိး

နှစ်စွဲ။ ၂၀၂၀.၀၀.၂၀၁၇

စွဲစာရင်းပိုင်ဆိုင်မှု၊ ပြုလုပ်ထား

စွဲ	ကဆင့်	ထပ်ပေါင်းချက်	စိန်စောင့်စု	ရာခိုင်နှုန်း
၁။	ချမ်းသာစော စုပိုင်	လယ်ယာစောကတောင်၊ ကျွဲဒွား၊ ဒုကောင် ကတောင်၊ ပျဉ်စောင့်၊ သွပ်မိုး၊ ဆိုင်ကယ်	၁၀	၁၀.၆၀%
၂။	ကလယ်ကလယ် စုပိုင်	ပျဉ်ခင်း၊ သွပ်မိုး၊ ထာဂုံကာ၊ ကျွဲဒွား၊ ၂၂ကောင်၊ လယ်ယာစော၊ ဆိုင်ကယ်	၁၀	၁၀.၆၀%
၃။	မဖြေလည်စော စုပိုင်	ပျဉ်ခင်း၊ ထာဂုံကာ၊ သက်လယ်မိုး၊ လယ်ယာစောကတောင်၊ ဆိုင်ကယ်	၁၅	၂၀.၈၀%
၄။	စွမ်းပါးစော စုပိုင်	ကြမ်းခင်း၊ ထာဂုံကာ၊ သက်လယ်မိုး၊ လက်လယ်လက်စား	၁၆	၃၁.၃၇%

ပိုင်ဆွဲရေးစွဲ - ကျေးဇူး - ကျေးဇူး ၂၂၅၂၊ ၂၃ ၂၂၁၁

သုံးသပ်ချက်

ကျေးဇူးတွင်ဆင်းကဲ့စွမ်းပါးစော စိန်စောင့်စု ၁၀၅၅ နိမိတ်သည်။ မဖြေလည်
စောက စိန်စောင့်စု ၁၅၅၅ နိမိတ် ဖြစ်ပြီး သုံးပိုင်စွဲ၊ ပိုင်မှု၊ နည်းကို စွမ်းပါးခင်း
များ များ ဖြားနေကုန်ခြင်း ဖြစ်ပါသည်။

စီမံကိန်းဝင်ချောက်ကို ရာစုများ၊ ကျေးဇူးပျာတွင်သည် ဖွင်းတို့၏ နား
လည်ချိန်များကို ကျွဲကျွဲ၊ ချယ်ဖို၊ ရင်းတို့၏ ကတောင်၊ သိုကပ်များကို စာပေးထား၊
ကျွဲ၊ ချယ်ခင်း၊ ဆား၊ ရေ၊ များများကို ပြုလုပ်ခဲ့ပါသည်။

စီမံကိန်း ကကောင်ကတောင်စောဖြင်းဖြင်းပျက်ကားများ ကျွဲလယ်ဖို နိမိတ်က
စောကတောင် များကို အဖြေလည်စောင့်ကို ပျက်ပျက် ခွ ကတွေ့ ကျွဲများ၊ စောင့်ချောင့်
ကတောင်၊ ပျက်ပျက် များကိုလည်း ပျက်ကိုင်စောင့်ချောင့် အဖြေလည်စောင့် ပြုလုပ်ပါသည်။

കുടുംബം - അഭിമാനം

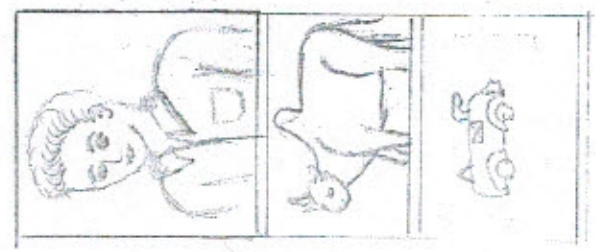

കുടുംബം - അഭിമാനം

കുടുംബം - അഭിമാനം

കുടുംബം - അഭിമാനം

കുടുംബം - അഭിമാനം

കുടുംബം - അഭിമാനം

သုံးသပ်ချက်

ကပ်ချုပ်စကား၊ ယက္ခဂါထာ စသော ပစ္စည်းများကို ကဗျားသမီးများ မသုံး၊ မြ
များဖြိုး၊ ဣ၊ ဣ၊ ဣ၊ နယ်ယာများကို ကဗျားသားများ မသုံး၊ မြ နေ့ကြောင့်တွေ
ရသည်။

ကိမ်ဂီပစ္စည်းများ (ဣ၊ ဣ၊ ဣ၊ နယ်ယာ) ကဗျားစုကို ကဗျားသား
များသာ ဆိုလိုချင်ကြပြီး ဒီမိနစ်၊ ခွဲနေသည်ကို တွေ့ရသည်။ ကဗျားသမီးများက
နေပြင်၊ ကိုယ်ပိုင် ဆိုလိုချင်နှင့်၊ သုံး၊ ဖတ်ပိုင်နှင့်၊ ဦးဆောင်ရန် မျှော်ဆောင်ပိုင်နှင့်
ကျင့်သည်ကို တွေ့ရသည်။

ကဗျားသမီးများသည် ကဗျားသားများ နည်းတူ ပိုင်ဆိုင်နှင့်၊ ဆိုလိုချင်
ပိုင်နှင့်၊ သုံး၊ ဖတ်ချက် သူပိုင်နှင့်များ၊ ရှိရန် ကဗျားသားများက ကလေးကလေး
ဖြစ် ကန့်ကွက်လေးဖြိုး ကုန်လေးကုန်လေးပါသည်။

ပုံနှိပ်ထုတ်ဝေရေး

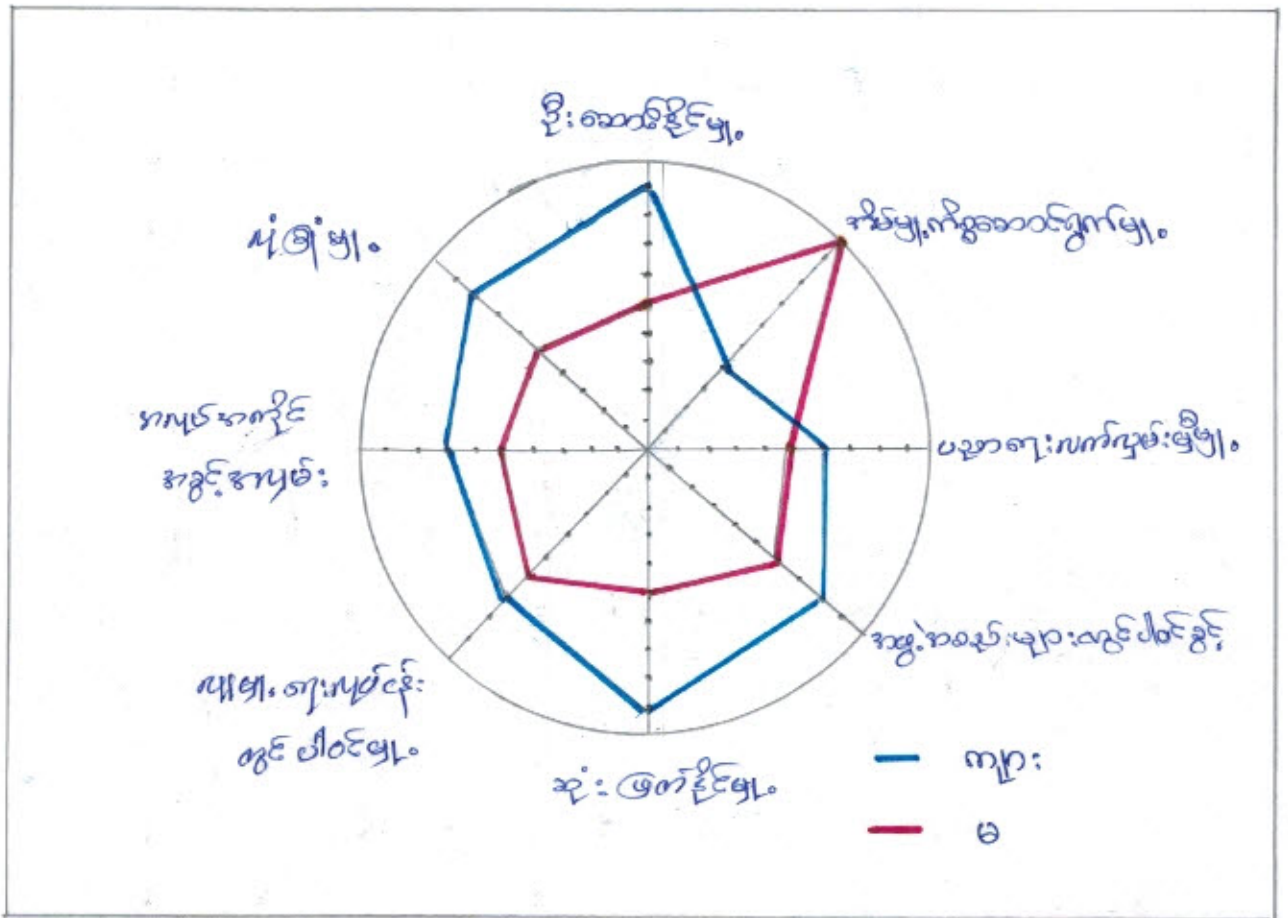

ဝိသေသချက် - ကျား (၂၅) | မ (၂၅)

“အားသာချက်”

- ကျား: ဦးဆောင်မှု၊ နားလည်မှု၊ ဆုံးဖြတ်ချက်ချမှတ်မှု၊ စိတ်ဗျူဟာဆောင်ရွက်မှု၊ ပညာရေး၊ လက်မှုပညာ

တွင် ကားနှစ်သက်

ပညာရေး၊ ကားနှစ်သက် ကျား၊ ဦးဆောင်မှု၊ နားလည်မှု၊ ဆုံးဖြတ်ချက်ချမှတ်မှု၊ စိတ်ဗျူဟာဆောင်ရွက်မှု၊ ပညာရေး၊ လက်မှုပညာ တို့ ဝင်ရောက်ပါသည်။ စိတ်ဗျူဟာဆောင်ရွက်မှု၊ နားလည်မှု၊ ဆုံးဖြတ်ချက်ချမှတ်မှု၊ စိတ်ဗျူဟာဆောင်ရွက်မှု၊ ပညာရေး၊ လက်မှုပညာ တို့ကို အားသာချက်များအဖြစ် ရှိသည်။

- ကျား: ဦးဆောင်မှု၊ နားလည်မှု၊ ဆုံးဖြတ်ချက်ချမှတ်မှု၊ စိတ်ဗျူဟာဆောင်ရွက်မှု၊ ပညာရေး၊ လက်မှုပညာ

၁ ကား၊ လက်မှုပညာ၊ နားလည်မှု၊ ဆုံးဖြတ်ချက်ချမှတ်မှု၊ စိတ်ဗျူဟာဆောင်ရွက်မှု၊ ပညာရေး၊ လက်မှုပညာ တို့ကို အားသာချက်များအဖြစ် ရှိသည်။

ကျေးဇူး - မင်းကျင်း

၇၈၅၆ ၂၀၂၀.၀၀.၂၀၁၇

ကျေးဇူးဖြင့် ချစ်သောနေ့ရက်က နေ့စဉ်များ

ကျေးဇူးရှိ နေ့စဉ်များ

ရက်ချိတ်
နေ့

ရက်ပတ်
နေ့

ရက်ချိတ်

ကျောင်း
အိတ်
ကပ်

ရက်ပတ်

ကျေးဇူးရှိ နေ့စဉ်များ

ရက်ချိတ်
နေ့

ရက်ပတ်

ရက်ချိတ်
နေ့

ရက်ပတ်
နေ့

အဖွဲ့အစည်းများချိတ်ဆက်မှု (စေ့ကားချက်)

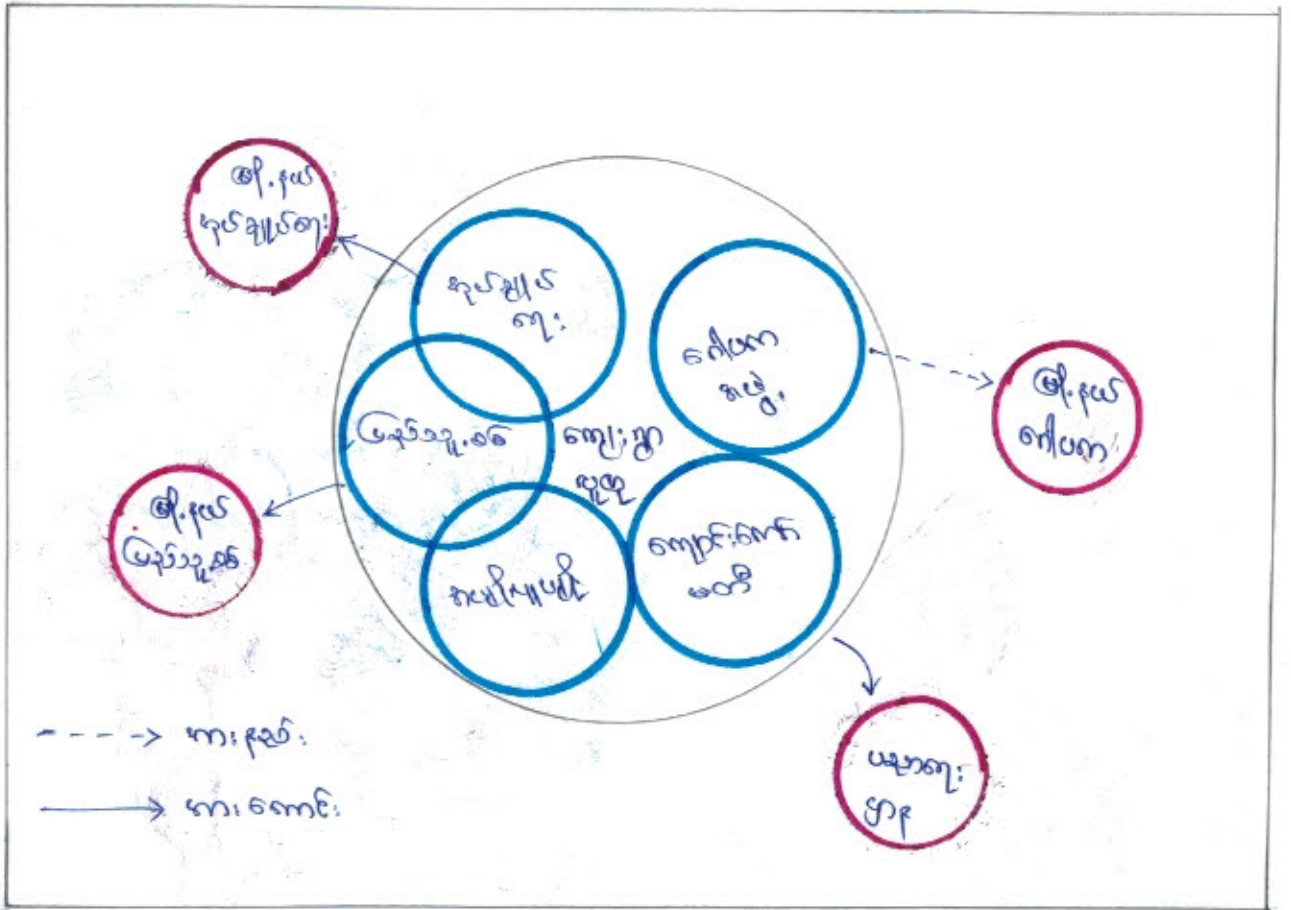

ပုံစံအားဖြင့် - ကျေးဇူး (၂၀၁၇) ၂၀၁၇

" ချိတ်ဆက်မှု "

ကျေးဇူးတော်အဖွဲ့၏ အဖွဲ့အစည်းအဖွဲ့သည် ကျေးဇူးတော်အဖွဲ့၏ နည်းစနစ်များဖြင့် ဖွဲ့စည်းပုံစံများကို ကျင့်သုံးဆောင်ရွက်ခဲ့သည်။ ကျေးဇူးတော်အဖွဲ့၏ နည်းစနစ်များသည် ကျေးဇူးတော်အဖွဲ့၏ နည်းစနစ်များဖြင့် ဖွဲ့စည်းပုံစံများကို ကျင့်သုံးဆောင်ရွက်ခဲ့သည်။ ကျေးဇူးတော်အဖွဲ့၏ နည်းစနစ်များသည် ကျေးဇူးတော်အဖွဲ့၏ နည်းစနစ်များဖြင့် ဖွဲ့စည်းပုံစံများကို ကျင့်သုံးဆောင်ရွက်ခဲ့သည်။

ကျေးဇူးတော်အဖွဲ့သည် ကျေးဇူးတော်အဖွဲ့၏ နည်းစနစ်များဖြင့် ဖွဲ့စည်းပုံစံများကို ကျင့်သုံးဆောင်ရွက်ခဲ့သည်။ ကျေးဇူးတော်အဖွဲ့၏ နည်းစနစ်များသည် ကျေးဇူးတော်အဖွဲ့၏ နည်းစနစ်များဖြင့် ဖွဲ့စည်းပုံစံများကို ကျင့်သုံးဆောင်ရွက်ခဲ့သည်။

ကျေးဇူးတော်အဖွဲ့သည် ကျေးဇူးတော်အဖွဲ့၏ နည်းစနစ်များဖြင့် ဖွဲ့စည်းပုံစံများကို ကျင့်သုံးဆောင်ရွက်ခဲ့သည်။ ကျေးဇူးတော်အဖွဲ့၏ နည်းစနစ်များသည် ကျေးဇူးတော်အဖွဲ့၏ နည်းစနစ်များဖြင့် ဖွဲ့စည်းပုံစံများကို ကျင့်သုံးဆောင်ရွက်ခဲ့သည်။

မင်းကျွန်း.....ကျေးရွာမှ တင်ပြသော အခက်အခဲ အတားအဆီးများ

အမျိုးသားအဖွဲ့မှ တင်ပြသော အခက်အခဲ အတားအဆီးများ		အမျိုးသမီးအဖွဲ့မှ တင်ပြသော အခက်အခဲ အတားအဆီးများ	
၁	လမ်းပန်းဆက်သွယ်ရေး ကခဏကခဲ	၁	လမ်းပန်း ဆက်သွယ်ရေး ကခဏကခဲ
၂	ကျွန်းမာရေး ကခဏကခဲ	၂	စာပေပညာရေး ကခဏကခဲ
၃	ခိုက်ပျိုး ရှေး ကခဏကခဲ	၃	ခိုက်ပျိုး ရှေး ကခဏကခဲ
၄	စာပေပညာရေး ကခဏကခဲ	၄	ကျွန်း မာရေး ကခဏကခဲ
၅		၅	

နောင်လာမည့် (၅)နှစ်အတွင်း ကျေးရွာဖွံ့ဖြိုးရေး မျှော်မှန်းလျာထားချက်များ

အမျိုးသားအဖွဲ့မှတင်ပြသော မျှော်မှန်းချက်များ		အမျိုးသမီးအဖွဲ့ တင်ပြသော မျှော်မှန်းချက်များ	
၁	လမ်းပန်း ဆက်သွယ်ရေး ကောင်းမွန်လာစေရန်	၁	လမ်းပန်း ဆက်သွယ်ရေး ကောင်းမွန်လာစေရန်
၂	ကျွန်းမာရေး ကခဏကခဲ၊ ဖွံ့ဖြိုးရေး လာစေရန်	၂	စာပေပညာရေး ကခဏကခဲ၊ စာပေပညာရေး လာစေရန်
၃	ခိုက်ပျိုး ရှေး ကခဏကခဲ၊ ဖွံ့ဖြိုးရေး လာစေရန်	၃	ခိုက်ပျိုး ရှေး ကခဏကခဲ၊ ဖွံ့ဖြိုးရေး လာစေရန်
၄	စာပေပညာရေး ကခဏကခဲ၊ စာပေပညာရေး လာစေရန်	၄	

ကျေးရွာသည်ဖွံ့ဖြိုးမှုအားနည်းသော ကျေးရွာတစ်ရွာဖြစ်သောကြောင့် လိုအပ်ချက်များစွာ ရှိနေပါသည်။ ထိုမျှော်မှန်းချက်များမှာ ကျေးရွာရှိ အမျိုးသား/အမျိုးသမီးများ၏ တင်ပြဆွေးနွေးမှုများဖြစ်ပါသည်။ နောင်လာမည့် (၅)နှစ်အတွင်း ကျေးရွာဖွံ့ဖြိုးရေး မျှော်မှန်းလျာထားချက်များကို ကြည့်ခြင်းအားဖြင့် စီမံကိန်းအပေါ် ဝင်ရောက်ကူညီ/သားများ၏ မျှော်မှန်းချက်ကို သိရှိနိုင်ပါသည်။

၁၃။ အစည်းအဝေးမှတ်တမ်းများ

(က)-၁။ အမျိုးသမီးကဏ္ဍအစည်းအဝေးမှတ်တမ်းနှင့် စစ်ဆေးရမည့်အချက်များ

၁။ အမျိုးသမီးကဏ္ဍ အစည်းအဝေးမှတ်တမ်း

စီမံကိန်းပထမနှစ်အတွက်ကျေးရွာမိတ်ဆက်အစည်းအဝေးပြုလုပ်ရန်ဖိတ်ကြားရာတွင်အမျိုးသမီးများအချိုးညီစွာပါဝင်ရန်ကျေးရွာတာဝန်ရှိသူများနှင့်အုပ်ချုပ်ရေးမှူးထံသို့ပြောကြားခဲ့ပါသည်။ အစည်းအဝေးတိုင်းတွင်အမျိုးသမီးများပြောကြားလိုသောအချက်များကိုလွတ်လပ်ပွင့်လင်းစွာပြောကြားနိုင်ကြောင်းကိုလည်းအသိပေးထားပါသည်။ ကျေးရွာအုပ်စုအဆင့်တွင်နှစ်စဉ်ပြုလုပ်သောလုပ်ငန်းများတွင်အမျိုးသမီးများတင်ပြတောင်းဆိုသောလုပ်ငန်းတစ်ခုပါဝင်မည်ဖြစ်ကြောင်းကိုလည်းပြောကြားခဲ့ပါသည်။ လုပ်ငန်းခွဲများအကောင်အထည်ဖော်ဆောင်ရွက်သောလုပ်ငန်းဖြစ်ပါကတူညီသောလုပ်ငန်းအတွက်တူညီသောလုပ်ခလစာများရှိမည်ကိုလည်းပြောကြားခဲ့ပါသည်။ စီမံကိန်းတွင်အမျိုးသမီး/သားခွဲခြားမှုများမရှိစေရန်ရည်ရွယ်ထားသည်ကိုလည်းပြောကြားမှုပြုလုပ်ခဲ့သည်။ အမျိုးသမီးများ၏ဦးဆောင်နိုင်မှုနှင့်စီမံခန့်ခွဲမှုစွမ်းရည်များတိုးတက်လာစေရန်အတွက်ကော်မတီများထဲတွင်အမျိုးသမီးများ(၅၀%)ပါဝင်ရမည်ဖြစ်သည်။ ဆပ်ကော်မတီတစ်ခုတိုင်းတွင်လည်းအနည်းဆုံးအမျိုးသမီးတစ်ဦးပါဝင်ရမည်ဖြစ်ပါသည်။ ကော်မတီဝင်အမျိုးသမီးများသည်တင်ပြဆွေးနွေးမှုများပြုလုပ်ခြင်း၊ ဆုံးဖြတ်ချက်ချခြင်းများပြုလုပ်ရမည်ဖြစ်ပါသည်။ အမျိုးသားများမှလည်းကူညီပံ့ပိုးပေးရမည်ဖြစ်ပါသည်။ ဒုတိယအကြိမ်အစည်းအဝေးများတွင်အမျိုးသမီးများသည်လိုအပ်ချက်အခက်အခဲများကိုလွတ်လပ်စွာဆွေးနွေးနိုင်ရန်အမျိုးသမီးသီးသန့်အုပ်စုများဖွဲ့ပြီးအခက်အခဲများဖော်ထုတ်ခြင်းကိုလည်းလုပ်ကိုင်ခဲ့ပါသည်။

၂။ ကျေးရွာမိတ်ဆက်အစည်းအဝေးတွင် အမျိုးသမီးကဏ္ဍအတွက် စောင့်ကြည့်စစ်ဆေးရမည့်အချက်များ

ကျေးရွာ/ကျေးရွာအုပ်စုအမည်- *မင်းကုန်း*၊ ကျေးရွာ၊ *လိပ်ဆာမင်းကုန်း*၊ ကျေးရွာအုပ်စု

စဉ်	အကြောင်းအရာ	တွေ့ရှိချက်		မှတ်ချက်
		✓	X	
၁။	အစည်းအဝေးတက်ရောက်လူသူများအား ကျား၊မ ရေးရာအခြေခံသဘောတရားများကို ရှင်းလင်းဆွေးနွေးခဲ့ပါသလား။	✓		
၂။	စီမံကိန်းပါဝင်သော ကျား၊မရေးရာ အကောင်အထည်ဖော်ရေး လိုအပ်ချက်(၅)ချက်ကို ရှင်းလင်းပြခဲ့ပါသလား။	✓		
၃။	အစည်းအဝေးခေါ်ယူရာတွင် အမျိုးသား/သမီးများ အချိုးညီစွာတက်ရောက်နိုင်ရေး အတွက်အသိပေးတိုက်တွန်း စည်းရုံးခဲ့တာမျိုးရှိခဲ့ပါသလား။	✓		
၄။	အမျိုးသမီးများ၏ စကားသံများပြောဆိုနိုင်ခွင့်များ ပိုမိုထွက်ပေါ်လာအောင် ဖန်တီးပေးခဲ့ပါသလား။	✓		
၅။	ဆပ်ကော်မတီဖွဲ့များ ဖွဲ့စည်းရာတွင်အမျိုးသမီးများနှင့် ပါဝင်ဖွဲ့စည်းရေးပူးပေါင်းပါဝင်ရေး ဦးဆောင်နိုင်ရေးအတွက် တွန်းအားပေးကူညီဆောက်ရွက်ခဲ့ပါသလား။	✓		
၆။	အစည်းအဝေးကို အမျိုးသား/သမီးများ အလွယ်တကူပါဝင်တက်ရောက်နိုင်သော အချိန်နှင့် နေရာများကိုရွေးချယ်ခြင်း၊ ထည့်သွင်းစဉ်းစားဆောက်ရွက်ခြင်းများတို့ကို လုပ်ဆောင်ခဲ့ပါသလား	✓		
၇။	လူနည်းစု၊ဆင်းနွမ်းပါး၊ထိခိုက်လွယ်သောအုပ်စုများကို အစည်းအဝေးမစတင်မီ အချိန်များ က ရှာဖွေဖော်ထုတ်ခဲ့တာမျိုးများ ရှိပါသလား။	✓		

၈။	လူနည်းစု/ဆင်းရဲ/နွမ်းပါး/ထိခိုက်လွယ်သော အမျိုးသား/သမီးများထဲမှ အချို့ကို အစည်းအဝေးတက်ရောက်နိုင်အောင် ဖိတ်ကြား ဆောင်ရွက်မှုမျိုးရှိခဲ့ပါသလား။	✓		
၉။	လူနည်းစု/ဆင်းရဲ/နွမ်းပါး/ထိခိုက်လွယ်သောအမျိုးသား/အမျိုးသမီးများနှင့် ကြုံတွေ့နေရ သောအခက်အခဲများကို သင်ဆွေးနွေး မေးမြန်းခဲ့တာမျိုး ရှိပါသလား။	✓		
၁၀။	အမျိုးသမီးများ ပြောဆိုတင်ပြနိုင်အောင် အချိန်ပေးရန်ကြိုတင်စီစဉ်ဆောင်ရွက်မှု မျိုးများဆောင်ရွက်ခဲ့တာများ ရှိပါသလား။	✓		
၁၁။	စီမံကိန်းလုပ်ငန်းခွဲများရှာဖွေဖော်ထုတ်ရာတွင် အမျိုးသား/သမီးများသီးခြားဆွေးနွေး ဖော်ထုတ်ဆောင်ရွက်ခဲ့တာမျိုး ရှိပါသလား။	✓		
၁၂။	ကျေးရွာစီမံကိန်း အထောက်အကူပြုကော်မတီဖွဲ့စည်းရာတွင် အမျိုးသမီး အမျိုးသား အမျိုးညီမျှစွာ (၅၀:၅၀) ဖွဲ့စည်းနိုင်ခဲ့ပါသလား။ မဖွဲ့စည်းနိုင်ခဲ့ပါက မှတ်ချက်တွင် ရှင်းလင်းပါ။	✓		
၁၃။	ဆပ်ကော်မတီများတွင် အနည်းဆုံး အမျိုးသမီးအဖွဲ့ဝင် တစ်ဦးနှုန်းဖြင့် ပါဝင်ဖွဲ့စည်းနိုင်ခဲ့ပါသလား။ မဖွဲ့စည်းနိုင်ခဲ့ပါက မှတ်ချက်တွင် ရှင်းလင်းပါ။	✓		
၁၄။	ကျေးရွာ/ကျေးရွာအုပ်စု ဖွံ့ဖြိုးရေးစီမံချက် များတွင် အမျိုးသမီးများ ရွေးချယ်ဆုံးသည့် လုပ်ငန်းစီမံချက် အနည်းဆုံးတစ်ခုပါဝင်နိုင်ရေးအတွက် စည်းရုံးဆွေးနွေးမှုများ ပြုလုပ်ဆောင်ရွက်ခဲ့ပါသလား။	✓		
၁၅။	တက်ရောက်လာသူများအား အမျိုးသမီးများ၏ လိုအပ်ချက်များကို ဖြည့်ဆည်းပေးနိုင်ရန် အမျိုးသမီးရွေးချယ် လိုက်သောဦးစားပေးရွေး ချယ်မှုများ ကိုထောက်ပံ့ပေးသွားမည်ဖြစ်ကြောင်း အသိပေးပြောကြားခဲ့ပါသလား။	✓		
၁၆။	ရွေးချယ်လိုက်သော စီမံကိန်းလုပ်ငန်းခွဲများသည် ဒေသတွင်းမှာရှိသော လူနည်းစု/ဆင်းရဲ/ နွမ်းပါး/ထိခိုက်လွယ် အုပ်စုများအပေါ် မည်သို့အကျိုးပြုနိုင်မည်ဖြစ်ကြောင်း ရှင်းလင်း ပြောကြားခြင်း၊မှတ်တမ်းတင်ခြင်းများတို့ကို ဆောင်ရွက်ခဲ့ပါသလား။	✓		
၁၇။	ကျေးရွာအုပ်စုအဆင့် အစည်းအဝေးပြုလုပ်ရာတွင် အုပ်စု စီ/ထောက် ကော်မတီဝင်များကို ကျား၊မရေးရာလိုအပ်ချက်များ အကြောင်းကိုရှင်းလင်းပြောကြားခဲ့ပါသလား။	✓		
၁၈။	ကျေးရွာအုပ်စုအဆင့် အစည်းအဝေးပြုလုပ်ရာတွင် အုပ်စု စီ/ထောက် ကော်မတီဝင်များ အားလုံး တက်ရောက်နိုင်မှု ရှိ/မရှိ စစ်ဆေးခဲ့ပါသလား။ မတက်ရောက်နိုင်ခဲ့ပါက မှတ်ချက်တွင် ရှင်းလင်းပါ။	✓		

ကျေးဇူးဒါအသင့် စီမံခန့်ခွဲမှု၊ နဖွဲ့ဝင်များ < ၂၀၁၈ >

ကျေးဇူးစီမံခန့်ခွဲမှု၊ နထောက်နပူပြုကော်မတီ - ဦးသိန်းစော
< ဥက္ကဋ္ဌ > - ဒေါ်ခင်ကြီး

ယယ်ယူရေးဆပ်ကော်မတီ < ဒေါ်ခင်ဆောင် > ဦးမျိုးစင်စင်
ဗဟိုအဖွဲ့ဝင် - ဒေါ်ဖြူဖြူ
နဖွဲ့ဝင် - ဦးဇော်ဖြူ

ဆောင်ကြည့်ကြီး ကြပ်ရေးဆပ်ကော်မတီ
< ဒေါ်ခင်ဆောင် > ဦးဆန်းနိုင်ဝင်း
နဖွဲ့ဝင် - ဒေါ်အိအိအိ
နဖွဲ့ဝင် - ဒေါ်စန်းစန်း

လည်ပတ်ထိန်းသိမ်းရေးဆပ်ကော်မတီ
< ဒေါ်ခင်ဆောင် > ဦးစောစော
နဖွဲ့ဝင် - ဒေါ်အိအိအိ
နဖွဲ့ဝင် - ဒေါ်ခင်ခင်

ဖေဖေကန်ပြု လှိုင်ကြားချက်ဖြေရှင်းရေး - ဦးစောစော
တာဝန်ခံ - ဒေါ်အိအိအိ

စေတနာ့ဝန်ထမ်း - ဦးစောစော
- ဒေါ်အိအိအိ

ကျေးဇူးဘဏ္ဍာရေးစာရေး - ဦးဆန်းစိန်



လူထုပဟိုပြုစီမံကိန်းစီမံကိန်းလက်ခွဲ

အပိုင်း-၃ ၂၉.၉.၂၀၁၅

ပုံစံစ-၁ ကျေးရွာအခြေခံအချက်အလက်များ (Form PC 1)

လမ်းညွှန်ချက်/ ကျေးရွာတစ်ရွာသို့ ပထမဆုံး မိတ်ဆက်ခရီးသွားရောက်သောအခါ လူထုစည်းရုံးရေးမှူးသည် ကျေးရွာခေါင်းဆောင်များအားကျေးရွာအချက်အလက်များကိုပေတ္တာရပ်ခံ၍တောင်းခံရသည်။ ဤအချက်အလက်များကိုစီမံကိန်းမိတ်ဆက်အစည်းဝေးမတိုင်မီတောင်းခံရမည်။ စီမံကိန်းမိတ်ဆက်အစည်းဝေးတွင် လူထုစည်းရုံးရေးမှူးသည် ဤအချက်အလက်များအားစစ်ဆေးပြီးမှန်ကန်အောင်ပြုလုပ်ရမည်။ ပြီးနောက်တွင် လူထုစည်းရုံးရေးမှူးမှ သတင်းအချက်အလက်ထဲသို့ Tablets မှတစ်ဆင့်ဖြည့်သွင်းရမည်။

ကျေးရွာအုပ်ချုပ်ရေးမှူးအမည် **ဒေါ်မောင်စိုး** ကျေးရွာအုပ်ချုပ်ရေးမှူး **၉/၀** လူထုစည်းရုံးရေးမှူး၏အမည် **ဒေါ်ယုမာမာ**

ပြည်နယ်/တိုင်းဒေသကြီး **မန္တလေး** မြို့နယ် **မင်းဇော်** ကျေးရွာအုပ်စု **ကျေးရွာ** **မင်းလှိုင်**

လူမျိုးစု	အိမ်ထောင်စုအရေအတွက်	ကိုးကွယ်သည့်ဘာသာ	အိမ်ထောင်စုအရေအတွက်
လူမျိုးစု (၁)--- ရှမ်း	၃၃၅	ဘာသာ(၁)--- ဗုဒ္ဓဘာသာ	၄၃
လူမျိုးစု (၂)--- ကချင်	၂	ဘာသာ(၂)-----	
(၃) မာ	၆		
လူမျိုးစုရော-----		ဘာသာရော-----	

	အမျိုးသား(အရေအတွက်)	အမျိုးသမီးအရေအတွက်
လူဦးရေ	၁၀၆	၁၀၂
အိမ်ထောင်ဦးစီး	၃၇	၆

(ခ)လက်လှမ်းမီအသုံးပြုနိုင်သည့်အဆောက်အအုံများ

စာသင်ကျောင်း	အမှတ်ခြံပေါ	ကျန်းမာရေး	အမှတ်ခြံပေါ	ဘာသာရေးအဆောက်အအုံ	အမှတ်ခြံပေါ
အထက်တန်းကျောင်း	<input type="checkbox"/>	ဆေးရုံ	<input type="checkbox"/>	စေတီ	<input type="checkbox"/>
အလယ်တန်းကျောင်း	<input type="checkbox"/>	ကျန်းမာရေးဌာန	<input type="checkbox"/>	ဘုန်းကြီးကျောင်း	<input checked="" type="checkbox"/>
မူလတန်းကျောင်း	<input checked="" type="checkbox"/>	ကျန်းမာရေးဌာနခွဲ	<input type="checkbox"/>	ဟိန္ဒူဘုရားကျောင်း	<input type="checkbox"/>
မူကြိုကျောင်း	<input checked="" type="checkbox"/>	ဆေးပေးခန်း	<input type="checkbox"/>	ခရစ်ယာန်ကျောင်း	<input type="checkbox"/>
အခြား	<input type="checkbox"/>	အခြား	<input type="checkbox"/>	ဗလီ	<input type="checkbox"/>
				အခြား	<input type="checkbox"/>
မှတ်ချက်		မှတ်ချက်		မှတ်ချက်	



လူထုဝဟိုပြုစီမံကိန်း၊ စီမံကိန်းလက်စွဲ

အပိုင်း-၃ ၂၉.၉.၂၀၁၅

(ဂ) ကျွမ်းကျင်သူများမှတ်တမ်း ၊ ကျေးရွာတွင်နေထိုင်သော သို့မဟုတ် တခြားရွာမှလာရောက်သောကျွမ်းကျင်သူများ

(၁)စာသင်ကျောင်း			(၂)ကျန်းမားရေး			(၃)လက်မှုပညာရှင်		
	ရွာတွင်နေထိုင်သူ	အခြားရွာမှလာသူ		ရွာတွင်နေထိုင်သူ	အခြားရွာမှလာသူ		ရွာတွင်နေထိုင်သူ	အခြားရွာမှလာသူ
မူလတန်းပြဆရာ၊ ဆရာမ	<input type="checkbox"/>	<input checked="" type="checkbox"/>	ဆရာဝန်	<input type="checkbox"/>	<input type="checkbox"/>	လက်သမား	<input type="checkbox"/>	<input type="checkbox"/>
အထက်တန်းပြဆရာ၊ ဆရာမ	<input type="checkbox"/>	<input type="checkbox"/>	လက်ထောက်ကျန်းမာရေးမှူး	<input type="checkbox"/>	<input type="checkbox"/>	ပန်းရုံ	<input type="checkbox"/>	<input type="checkbox"/>
အလက်တန်းပြဆရာ၊ ဆရာမ	<input type="checkbox"/>	<input type="checkbox"/>	အမျိုးသမီးကျန်းမာရေးဆရာမ	<input type="checkbox"/>	<input type="checkbox"/>	လျှပ်စစ်ဆိုင်ရာ	<input type="checkbox"/>	<input type="checkbox"/>
မူကြိုဆရာ၊ ဆရာမ	<input type="checkbox"/>	<input type="checkbox"/>	အရံသားဖွား	<input type="checkbox"/>	<input type="checkbox"/>	ရေပိုက်သွယ်သူ	<input type="checkbox"/>	<input type="checkbox"/>
အခြား	<input type="checkbox"/>	<input type="checkbox"/>	ပြည်သူ့ကျန်းမာရေးလုပ်သား (၁)/(၂)	<input type="checkbox"/>	<input type="checkbox"/>	စက်ပြင်ဆရာ	<input type="checkbox"/>	<input type="checkbox"/>
မှတ်ချက်			မှတ်ချက်			မှတ်ချက်		

(ဃ) ကျေးရွာသို့ ရောက်ရှိနိုင်သည့်လမ်းအခြေအနေ / ကျေးရွာတစ်ရွာသည် ၎င်း၏ကျေးရွာအုပ်စုနှင့် ဆက်သွယ်ထားသော လမ်းအခြေအနေ (အောက်ပါတို့ကို ဝိုင်းပါ)

ကျောက်ကြမ်းလမ်း ကတ္တရာလမ်း ကွန်ကရစ်လမ်း မော်တော်ဆိုင်ကယ်လမ်း
 ကျောက်ခင်းလမ်း မြေသားလမ်း လူသွားလမ်း အခြား _____

(င) ကျေးရွာဖွံ့ဖြိုးမှုစီမံချက်

- (၁) လူထုဝဟိုပြုစီမံကိန်းမစတင်မီ ဤကျေးရွာတွင်ကျေးရွာဖွံ့ဖြိုးမှုစီမံချက်ရှိခဲ့ပါသလား?
- (၂) ရှိခဲ့ပါလျှင် ဤစီမံချက်ကို မည်သည့် ခုနှစ်တွင်ပြင်ဆင်ခဲ့ပါသနည်း?
- (၃) ဤစီမံချက်ကို မြို့နယ်မှအတည်ပြုခဲ့ပါသလား?

ဝိုင်းပါ
 ရှိပါသည်/မရှိပါ/မသိပါ
 နှစ်-----/မသိပါ
 ပြုခဲ့ပါသည်/မပြုခဲ့ပါ /မသိပါ

(စ) ဓရိအက္ခရာအပေး

- (၁) ဤကျေးရွာ၏ ဗဟိုမှ၎င်းကျေးရွာအုပ်စု၏ ဗဟိုအထိ ခရီးခိုင်မည်မျှ ကွာဝေးသနည်း? ခိုင်-----/မသိပါ
- (၂) ဤကျေးရွာမှ ၎င်းကျေးရွာအုပ်စု ဗဟိုအထိ သွားလာရာတွင် ကြာမြင့်သည့် အချိန် -----မိနစ်-----နာရီ

ခြောက်သွေ့ရာသီတွင် ကြာချိန် ----- ထော်လာဂျီ/မော်တော်ဆိုင်ကယ်/ခြေလျှင်/လား/မော်တော်ဘုတ်/
 အခြား -----
 မိုးရာသီတွင် ကြာချိန် ----- ထော်လာဂျီ/မော်တော်ဆိုင်ကယ်/ခြေလျှင်/လား/မော်တော်ဘုတ်/
 အခြား -----

(ဆ) ပတ်ဝန်းကျင်ဆိုင်ရာ သဘာဝဘေးအန္တရာယ် -

ဤကျေးရွာတွင် ရေကြီးခြင်းကဲ့သို့ သဘာဝဘေးအန္တရာယ် ကျရောက်ဖူးခြင်းရှိပါသလား။
 မရှိပါ ရှိပါသည် ရှိလျှင် ဖော်ပြပါ ----- **မြို့နယ်၊ မြေရွာ၊ ရွာဖွံ့ဖြိုး**

ရေကြီးခြင်း



လူထုဗဟိုပြုစီမံကိန်း၊စီမံကိန်းလက်စွဲ
အပိုင်း-၃ ၂၉.၉.၂၀၁၅

(ဇ) ကျေးရွာတွင် စွဲ စည်းထားသော အဖွဲ့အစည်းများ
လူထုဗဟိုပြုစီမံကိန်းမတိုင်မီ ဤကျေးရွာတွင် ကျေးရွာဖွံ့ဖြိုးရေးအတွက် အစိုးရ(သို့)ရွာသားများကိုယ်တိုင်(သို့) စီမံကိန်းတစ်ခုခုမှ
စွဲ စည်းထားသည့် အဖွဲ့အစည်းများရှိပါသလား။

- (၁)-----
- (၂)-----

ကျေးရွာခေါင်းဆောင်

အမည် *ဖေဖေ*
ဦးဖေဖေစိုး

လက်မှတ် *ဖေဖေ* နေ့စွဲ ၉.၂.၂၀၁၆

လူထုစည်းရုံးရေးမှူး

အမည် *စိုး* ဇော်ဦးလင်း

လက်မှတ် *စိုး* နေ့စွဲ ၉.၂.၂၀၁၆



ပုံစံ - ၈ - ၁ ကျေးရွာအခြေခံအချက်အလက်များ (Form PC 1)

လမ်းညွှန်ချက်၊ ကျေးရွာတစ်ရွာသို့ ပထမဆုံးမိတ်ဆက်ခရီး သွားရောက်သောအခါ လူထုစည်းရုံးရေးမှူးသည် ကျေးရွာ ခေါင်းဆောင်များအား ကျေးရွာအချက်အလက်များကို မေတ္တာရပ်ခံ၍ တောင်းခံရသည်။ ဤအချက်အလက်များကို စီမံကိန်း မိတ်ဆက်အစည်းဝေးမတိုင်မီတောင်းခံရမည်။ စီမံကိန်းမိတ်ဆက်အစည်းဝေးတွင် လူထုစည်းရုံးရေးမှူးသည် ဤအချက်အလက် များအား စစ်ဆေးပြီး မှန်ကန်အောင်ပြုလုပ်ရမည်။ ပြီးနောက်တွင် လူထုစည်းရုံးရေးမှူးမှ သတင်းအချက်အလက်သစ်သို့ Tablets မှ တစ်ဆင့် ဖြည့်သွင်းရမည်။

ကျေးရွာခေါင်းဆောင် အမည် ဦးမောင်အောင် ကျေးရွာခေါင်းဆောင်၏ ဖုန်းနံပါတ် ၀၉-၄၅၅၈၅၁၂-၂ လူထုစည်းရုံးရေးမှူး၏ အမည် ဦးမောင်နိုင်ပေစိ

ပြည်နယ်/တိုင်းဒေသကြီး မြို့နယ် ဗဟိုမောင် ကျေးရွာအုပ်စု ပါးစော ကျေးရွာ မင်းကျိ

လူမျိုးစု	အိမ်ထောင်စုအရေအတွက်	ကိုးကွယ်သည့်ဘာသာ	အိမ်ထောင်စုအရေအတွက်
လူမျိုးစု (၁) <u>မြို့မင်း</u>	<u>၄၆</u>	ဘာသာ (၁) <u>မုတ္တမာသာ</u>	<u>၅၁</u>
လူမျိုးစု (၂) <u>မုတ္တမ</u>	<u>၆</u>	ဘာသာ (၂) -----	
လူမျိုးစု (၃) -----		ဘာသာ (၃) -----	
လူမျိုးစုရော -----		ဘာသာရော -----	
အခြား	အရေအတွက်		
မသန်စွမ်းသူများ			
သက်ကြီးရွယ်အိုများ (၆၅ နှစ် နှင့် အထက်)	<u>၁၈</u>		
စစ်ဘေးရှောင်			

	အမျိုးသား (အရေအတွက်)	အမျိုးသမီး (အရေအတွက်)
လူဦးရေ		
လူမျိုးစု (၁) <u>မြို့မင်း</u>	<u>၁၁၄</u>	<u>၉၈</u>
လူမျိုးစု (၂) <u>မုတ္တမ</u>	<u>၈</u>	<u>၇</u>
လူမျိုးစု (၃) -----		
အခြား		
အိမ်ထောင်ဦးစီး	<u>၃၇</u>	<u>၁၄</u>

(ခ) အခြေခံအဆောက်အအုံ အသုံးအဆောင်များ

စာသင်ကျောင်း	အမှတ် ခြံပင်	ကျန်းမာရေး	အမှတ် ခြံပင်	ဘာသာရေး အဆောက် အအုံများ	အမှတ် ခြံပင်
အထက်တန်းကျောင်း	<input type="checkbox"/>	ဆေးရုံ	<input type="checkbox"/>	စေတီ	<input checked="" type="checkbox"/>
အလယ်တန်းကျောင်း	<input type="checkbox"/>	ကျန်းမာရေးဌာန	<input type="checkbox"/>	ဘုန်းကြီးကျောင်း	<input checked="" type="checkbox"/>
မူလတန်းကျောင်း	<input checked="" type="checkbox"/>	ကျန်းမာရေးဌာနခွဲ	<input type="checkbox"/>	ဟိန္ဒူဘုရားကျောင်း	<input type="checkbox"/>
မူကြံကျောင်း	<input checked="" type="checkbox"/>	ဆေးပေးခန်း	<input type="checkbox"/>	ရေစိယာန်ကျောင်း	<input type="checkbox"/>
အခြား	<input type="checkbox"/>	အခြား	<input type="checkbox"/>	ပလီ	<input type="checkbox"/>
				အခြား	<input type="checkbox"/>
မှတ်ချက်		မှတ်ချက်		မှတ်ချက်	

ကျွမ်းကျင်သူများမှတ်တမ်း (ကျေးရွာတွင်နေထိုင်သော သို့မဟုတ် တခြားရွာမှလာရောက်သော ကျွမ်းကျင်သူများ)

	(၁) စာသင်ကျောင်း		(၂) ကျွမ်းမားရေး		(၃) လက်ယူညာရှင်			
	ရွာတွင် နေထိုင်သူ	အခြား ရွာမှ လာသူ	ရွာတွင် နေထိုင်သူ	အခြား ရွာမှ လာသူ		ရွာတွင် နေထိုင်သူ	အခြား ရွာမှ လာသူ	
တန်းပြဆရာ/မ	<input type="checkbox"/>	<input checked="" type="checkbox"/>	ဆရာဝန်	<input type="checkbox"/>	<input type="checkbox"/>	လက်သမား	<input type="checkbox"/>	<input checked="" type="checkbox"/>
ဘက်တန်းပြဆရာ/မ	<input type="checkbox"/>	<input type="checkbox"/>	လက်ထောက် ကျန်းမာရေးမှူး	<input type="checkbox"/>	<input type="checkbox"/>	ပန်းရုံ	<input type="checkbox"/>	<input type="checkbox"/>
ပညာရေးပြဆရာ/မ	<input type="checkbox"/>	<input type="checkbox"/>	အမျိုးသမီးကျန်းမာရေး ဆရာမ	<input type="checkbox"/>	<input type="checkbox"/>	လှုပ်စစ်ကျွမ်းကျင် မီးသမား	<input type="checkbox"/>	<input type="checkbox"/>
ဆရာ/မ	<input type="checkbox"/>	<input type="checkbox"/>	သားဖွားဆရာမ	<input type="checkbox"/>	<input type="checkbox"/>	ရေပိုက်သွယ်သူ	<input type="checkbox"/>	<input type="checkbox"/>
ပညာရေး	<input type="checkbox"/>	<input type="checkbox"/>	ပြည်သူ့ကျန်းမာရေးလုပ်သား	<input type="checkbox"/>	<input type="checkbox"/>	စက်ပြင်ဆရာ	<input type="checkbox"/>	<input type="checkbox"/>
မှတ်ချက်			မှတ်ချက်					

ကျေးရွာသို့ ရောက်ရှိနိုင်သည့် လမ်းအခြေအနေ / ကျေးရွာတစ်ရွာသည် ၎င်း၏ ကျေးရွာအုပ်စုနှင့် ဆက်သွယ်ထားသော အခြေအနေ (အောက်ပါတို့ကိုပိုင်းပါ)

ကျောက်ကြမ်းလမ်း ကတ္တရာလမ်း ကွန်ကရစ်လမ်း မော်တော်ဆိုင်ကယ်လမ်း
 ကျောက်ခင်းလမ်း မြေသားလမ်း လူသွားလမ်း အခြား _____

ကျေးရွာဖွံ့ဖြိုးမှုစီမံချက်

(၁) လူထုပဟိုပြုစီမံကိန်းမစတင်မီ ဤကျေးရွာတွင်ကျေးရွာဖွံ့ဖြိုးမှု စီမံချက်ရှိခဲ့ပါသလား? ရှိပါသည်/မရှိပါ/မသိပါ

(၂) ရှိခဲ့ပါလျှင် ဤစီမံချက်ကို မည်သည့် ခုနှစ်တွင်ပြင်ဆင်ခဲ့ပါသနည်း? နှစ်-----/မသိပါ

(၃) ဤစီမံချက်ကို မြို့နယ်မှအတည်ပြုခဲ့ပါသလား? ပြုခဲ့ပါသည်/မပြုခဲ့ပါ /မသိပါ

ရိုးအကွာအဝေး

(၁) ဤကျေးရွာ၏ပဟိုမှ ၎င်းကျေးရွာအုပ်စု၏ပဟိုအထိ ခရီးပိုင်မည်မျှကွာဝေးသနည်း? ပိုင်-----/မသိပါ

(၂) ဤကျေးရွာမှ ၎င်းကျေးရွာအုပ်စုပဟိုအထိ သွားလာရာတွင်ကြာမြင့်သည့်အချိန်၊
 ခြောက်သွေ့ရာသီတွင်ကြာချိန်----- ထော်လာဂျီ/မော်တော်ဆိုင်ကယ်/ခြေလျင်/လား/မော်တော်ဘုတ်/
 အခြား-----
 မိုးရာသီတွင်ကြာချိန်----- ထော်လာဂျီ/မော်တော်ဆိုင်ကယ်/ခြေလျင်/လား/မော်တော်ဘုတ်/
 အခြား-----

တပ်ဖွဲ့ကျင့်ဆိုင်ရာ သဘာဝဘေးအန္တရာယ်

ဤကျေးရွာတွင် ရေကြီးခြင်းကဲ့သို့ သဘာဝဘေးအန္တရာယ်ကျရောက်ဖူးခြင်း ရှိပါသလား။
 မရှိပါ ရှိပါသည် ရှိလျှင်ဖော်ပြပါ -----

ကျေးရွာတွင် ဖွဲ့စည်းထားသော အဖွဲ့အစည်းများ

ပဟိုပြုစီမံကိန်းမတိုင်မီ ဤကျေးရွာတွင် ကျေးရွာဖွံ့ဖြိုးရေးအတွက် အစိုးရ (သို့) ရွာသားများကိုယ်တိုင်(သို့) စီမံကိန်းတစ်ခုခုမှ ထားသည့် အဖွဲ့အစည်းများရှိပါသလား။

အထွေထွေအုပ်ချုပ်ရေး ဦးစီးဌာန (GAD) မှ မှတ်တမ်းတင်ထားခြင်း

ကျေးရွာသည် အထွေထွေအုပ်ချုပ်ရေး ဦးစီးဌာန (GAD) မှ မှတ်တမ်းတင်ထားမှု ရှိပါသလား။
 ပါ ရှိပါသည်

ကျေးရွာခေါင်းဆောင် လူထုစည်းရုံးရေးမှူး
 မည်..... ဦး.....
 မှတ်တမ်း နေ့စွဲ ၂၀၁၆.၂.၂၀.၂၀၁၆ အမည်..... ဦး.....
 လက်မှတ် နေ့စွဲ ၂၀၁၆.၂.၂၀.၂၀၁၆



လူထုဗဟိုပြု ပီမဲကိန်း

အခြား	<input type="checkbox"/>	အခြား	<input type="checkbox"/>	ဗလီ	<input type="checkbox"/>
				အခြား	<input type="checkbox"/>
မှတ်ချက်		မှတ်ချက်		မှတ်ချက်	

(ဂ) ကျွမ်းကျင်သူများမှတ်တမ်း (ကျေးရွာတွင်နေထိုင်သော သို့မဟုတ် တခြားရွာမှလာရောက်သောကျွမ်းကျင်သူများ)

(၁) စာသင်ကျောင်း			(၂) ကျန်းမာရေး			(၃) လက်မှုပညာရှင်		
	ရွာတွင်နေထိုင်သူ	အခြားရွာမှလာသူ		ရွာတွင်နေထိုင်သူ	အခြားရွာမှလာသူ		ရွာတွင်နေထိုင်သူ	အခြားရွာမှလာသူ
မူလတန်းပြဆရာ/မ	<input type="checkbox"/>	<input checked="" type="checkbox"/>	ဆရာဝန်	<input type="checkbox"/>	<input type="checkbox"/>	လက်သမား	<input checked="" type="checkbox"/>	<input checked="" type="checkbox"/>
အထက်တန်းပြဆရာ/မ	<input type="checkbox"/>	<input type="checkbox"/>	လက်ထောက် ကျန်းမာရေးမှူး	<input type="checkbox"/>	<input type="checkbox"/>	ပန်းရံ	<input type="checkbox"/>	<input type="checkbox"/>
အလယ်တန်းပြဆရာ/မ	<input type="checkbox"/>	<input type="checkbox"/>	အမျိုးသမီးကျန်းမာရေးဆရာမ	<input type="checkbox"/>	<input type="checkbox"/>	လျှပ်စစ်ကျွမ်းကျင်၊ ပီးသမား	<input type="checkbox"/>	<input type="checkbox"/>
မူကြိုဆရာ/မ	<input checked="" type="checkbox"/>	<input type="checkbox"/>	သားဖွားဆရာမ	<input type="checkbox"/>	<input type="checkbox"/>	စရိုက်သွယ်သူ	<input type="checkbox"/>	<input type="checkbox"/>
အခြား	<input type="checkbox"/>	<input type="checkbox"/>	ပြည်သူ့ကျန်းမာရေးလုပ်သား	<input type="checkbox"/>	<input type="checkbox"/>	စက်ပြင်ဆရာ	<input type="checkbox"/>	<input type="checkbox"/>
မှတ်ချက်			မှတ်ချက်			မှတ်ချက်		

(ဃ) ကျေးရွာသို့ ရောက်ရှိနိုင်သည့်လမ်းအခြေအနေ / ကျေးရွာတစ်ရွာသည် ၎င်း၏ကျေးရွာအုပ်စုနှင့် ဆက်သွယ်ထားသော လမ်းအခြေအနေ (အောက်ပါတို့ကိုပိုင်းပါ)

ကျောက်ကြမ်းလမ်း ကတ္တရာလမ်း ကွန်ကရစ်လမ်း မော်တော်ဆိုင်ကယ်လမ်း
 ကျောက်ခင်းလမ်း မြေသားလမ်း လူသွားလမ်း အခြား _____

(င) ကျေးရွာဖွံ့ဖြိုးမှုစီမံချက်

(၁) လူထုဗဟိုပြုပီမဲကိန်းမတင်မီ ဤကျေးရွာတွင်ကျေးရွာဖွံ့ဖြိုးမှု စီမံချက်ရှိခဲ့ပါသလား? ပိုင်းပါ
ရှိပါသည်/မရှိပါ/မသိပါ

(၂) ရှိခဲ့ပါလျှင် ဤစီမံချက်ကို မည်သည့် ခုနှစ်တွင်ပြင်ဆင်ခဲ့ပါသနည်း? နှစ်-----/မသိပါ

(၃) ဤစီမံချက်ကို ဖြိုနယ်မှအတည်ပြုခဲ့ပါသလား? ပြုခဲ့ပါသည်/မပြုခဲ့ပါ /မသိပါ

(စ) ခရီးအကွာအဝေး

(၁) ဤကျေးရွာ၏ဗဟိုမှ၎င်းကျေးရွာအုပ်စု၏ဗဟိုအထိခရီးမိုင်မည်မျှကွာဝေးသနည်း? မိုင်-----/မသိပါ

(၂) ဤကျေးရွာမှ ၎င်းကျေးရွာအုပ်စုဗဟိုအထိသွားလာရာတွင်ကြာမြင့်သည့်အချိန်။

ခြောက်ခွေ့ရာသီတွင်ကြာချိန်-----ထော်လာဂျီ/မော်တော်ဆိုင်ကယ်/ခြေလျှင်/လား/မော်တော်ဘုတ်/
 အခြား-----

မိုးရာသီတွင်ကြာချိန်-----ထော်လာဂျီ/မော်တော်ဆိုင်ကယ်/ခြေလျှင်/လား/မော်တော်ဘုတ်/
 အခြား-----

(ဆ) ပတ်ဝန်းကျင်ဆိုင်ရာသဘာဝဘေးအန္တရာယ်

ဤကျေးရွာတွင်ကြီးခြင်းကိုသို့ သဘာဝဘေးအန္တရာယ်ကျရောက်ဖူးခြင်းရှိပါသလား။

ရှိပါ ရှိပါသည် ရှိလျှင်ဖော်ပြပါ-----

(ဇ) ကျေးရွာတွင် ဖွဲ့စည်းထားသော အဖွဲ့အစည်းများ



လူထုဗဟိုပြု စီမံကိန်း

လူထုဗဟိုပြုစီမံကိန်းမတိုင်မီ ဤကျေးရွာတွင် ကျေးရွာဖွံ့ဖြိုးရေးအတွက် အစိုးရ(သို့)ရွာသားများကိုယ်တိုင်(သို့) စီမံကိန်းတစ်ခုခုမှ ဖွဲ့စည်းထားသည့် အဖွဲ့အစည်းများရှိပါသလား။

(၁)-----

(၂)-----

ကျေးရွာခေါင်းဆောင်

အမည် ဦးစောကျော်

လက်မှတ်  နေ့စွဲ 12.10.2017

လူထုစည်းရုံးရေးမှူး

အမည် ဦးထွန်းနိုင်လင်း

လက်မှတ်  နေ့စွဲ 12.10.2017



ပုံစံ - ၀၂ - စီမံကိန်းစက်ဝန်းအချိန်ဇယား (PC 2)

လမ်းညွှန်ချက်၊ သက်ဆိုင်ရာလူထုစည်းရုံးရေးများ/လက်ထောက်နည်းပညာများမှ စီမံကိန်းစက်ဝန်းအဆင့်တစ်ခုစီပြီးစီးတိုင်း ကျေးရွာနှင့် ကျေးရွာအုပ်စုအတွက် ဤပုံစံကို ပြည့်သွင်းရမည်။

စည်းရုံးရေးများ/ဝန်ထမ်း အမည် ဦး ဖေအောင်၊

နေ့စွဲ စက်ဝန်းအားအမှတ်ဖြစ်ပါ စက်ဝန်း(၀) စက်ဝန်း(၂) စက်ဝန်း(၃) စက်ဝန်း(၄)

ပြည်နယ်/တိုင်း ခဏလေး၊ မြို့နယ် ဖလှော်၊ ကျေးရွာအုပ်စု မိမိအားဖော်ပြပါ ကျေးရွာ ဖခင်/မိခင်

စီမံကိန်းဆောင်ရွက်မှုအဆင့်များ	နေ့စွဲ		အစည်းအဝေးတွင်တက်ရောက်သူအရေအတွက်			
	စတင်သည့် နေ့	ပြီးစော့သည့်နေ့	အချိန်သား အရေအတွက်	အချိန်သီး အရေအတွက်	အိမ်ထောင်စု အရေအတွက်	လူမျိုးစုတက်ရောက်သူ အရေအတွက်နှင့် လူမျိုးစုအစဉ်
၁။ ကျေးရွာစီမံကိန်း မိတ်ဆက်အစည်းအဝေး	၇.၂.၂၀၁၆	၇.၂.၂၀၁၆	၃၅	၃၇	၄၂	မကွေး၊ ကချင်၊ ဗမာ (၄)
၂။ ကျေးရွာဖွံ့ဖြိုးရေး စီမံချက်ရေးဆွဲခြင်း အစည်းအဝေး	၁၄.၂.၂၀၁၆	၁၅.၂.၂၀၁၆	၃၂	၅၀	၂၇	၂၊ ၃၊ ၅၊ ၆၊ ၇၊ ၈၊ ၉၊ ၁၀၊ ၁၁၊ ၁၂၊ ၁၃၊ ၁၄၊ ၁၅၊ ၁၆၊ ၁၇၊ ၁၈၊ ၁၉၊ ၂၀၊ ၂၁၊ ၂၂၊ ၂၃၊ ၂၄၊ ၂၅၊ ၂၆၊ ၂၇၊ ၂၈၊ ၂၉၊ ၃၀၊ ၃၁၊ ၃၂၊ ၃၃၊ ၃၄၊ ၃၅၊ ၃၆၊ ၃၇၊ ၃၈၊ ၃၉၊ ၄၀၊ ၄၁၊ ၄၂၊ ၄၃၊ ၄၄၊ ၄၅၊ ၄၆၊ ၄၇၊ ၄၈၊ ၄၉၊ ၅၀၊ ၅၁၊ ၅၂၊ ၅၃၊ ၅၄၊ ၅၅၊ ၅၆၊ ၅၇၊ ၅၈၊ ၅၉၊ ၆၀၊ ၆၁၊ ၆၂၊ ၆၃၊ ၆၄၊ ၆၅၊ ၆၆၊ ၆၇၊ ၆၈၊ ၆၉၊ ၇၀၊ ၇၁၊ ၇၂၊ ၇၃၊ ၇၄၊ ၇၅၊ ၇၆၊ ၇၇၊ ၇၈၊ ၇၉၊ ၈၀၊ ၈၁၊ ၈၂၊ ၈၃၊ ၈၄၊ ၈၅၊ ၈၆၊ ၈၇၊ ၈၈၊ ၈၉၊ ၉၀၊ ၉၁၊ ၉၂၊ ၉၃၊ ၉၄၊ ၉၅၊ ၉၆၊ ၉၇၊ ၉၈၊ ၉၉၊ ၁၀၀
၃။ ကျေးရွာအုပ်စု လုပ်ငန်းဆုံးဖြတ်ချက်ချသည့် အစည်းအဝေး	၁၈.၂.၂၀၁၆	၁၈.၂.၂၀၁၆	၁၃	၈	၂၁	မကွေး၊ ကချင်၊ ဗမာ (၄)
၄။ မြို့နယ်အဆင့် စီမံကိန်းရေးဆွဲရေး နှင့် အကောင်အထည်ဖော်ရေးကော်မတီ၏ စီမံကိန်း သုံးသပ်မှု အစည်းအဝေး	၃၁.၃.၂၀၁၆	၃၁.၃.၂၀၁၆	မရှိ	မရှိ	မရှိ	မရှိ
၅။ မြို့နယ် စီမံကိန်းရေးဆွဲရေး နှင့် အကောင်အထည်ဖော်ရေး ကော်မတီ၏ဆုံးဖြတ်မှုကို ရွာသို့ အသိပေး အကြောင်းကြားသည့် အစည်းအဝေး	၂၃.၄.၂၀၁၆	၂၃.၄.၂၀၁၆	၂၅	၂၀	၅၅	မကွေး၊ ကချင်၊ ဗမာ (၄)
၆။ စီမံကိန်းလုပ်ငန်းခွဲစီမံချက်ရေးဆွဲခြင်း အစည်းအဝေး						
၆.၁။ စီမံကိန်းလုပ်ငန်း အကောင်အထည်ဖော်ရေးအစီအစဉ် ရေးဆွဲခြင်း	၂၀.၆.၂၀၁၆	၂၀.၆.၂၀၁၆	၅၀	၂၅	၄၀	မကွေး၊ ကချင်၊ ဗမာ (၄)

၆.၂။ ဝယ်ယူရေးအစီအစဉ် ရေးဆွဲခြင်း	၈	၇	၆	၅	၄	၃	၂	၁
၆.၃။ ဘဏ္ဍာရေးကုန်ကျမှု လျာထားအစီအစဉ် ရေးဆွဲခြင်း	၈	၇	၆	၅	၄	၃	၂	၁
၆.၄။ ပြင်/ထိန်းအစီအစဉ် ရေးဆွဲခြင်း	၈	၇	၆	၅	၄	၃	၂	၁
၇။ စီမံကိန်းလုပ်ငန်းခွဲ တိုးတက်မှု စောင့်ကြည့် အစည်းအဝေး	13.11.16	13.11.16	10	5	14	၂၈၈	၅၆	(၃၂)
၇.၁။ အစည်းအဝေး ပထမအကြိမ်	28.11.16	28.11.16	10	4	14	၅၈	၅၆	(၁)
၇.၂။ အစည်းအဝေး ဒုတိယအကြိမ်								
၇.၃။ အစည်းအဝေး တတိယအကြိမ်								
၈။ စီမံကိန်းလုပ်ငန်းခွဲ အပြီးသတ်စစ်ဆေးခြင်း အစည်းအဝေး	12.12.16	12.12.16	10	4	14	၅၈	၅၆	(၃၂)
၉။ လူထုစစ်ဆေးပွဲအစည်းအဝေး	13.12.16	13.12.16	32	34	43	၅၆	၅၆	(၆၁) (၃၂) (၃၂)



ပုံစံ - စ - ၂ - စီမံကိန်းစက်ဝန်းအချိန်ဇယား (PC 2)

လမ်းညွှန်ဖွဲ့စည်း သက်ဆိုင်ရာလူထုစည်းပေးရေး/လက်ထောက်နည်းပညာအဖွဲ့များမှ စီမံကိန်းစက်ဝန်းအဆင့်တစ်ခုစီပြီးစီးပုံစံ ကျေးရွာနှင့် ကျေးရွာအုပ်စုအတွက် ဤပုံစံကို ပြည့်စုံသွင်းရမည်။

စည်းရုံးရေးမှူး/ဝန်ထမ်း အမည် စက်ဝန်းအားအမှတ်ကြိုပေါ် စက်ဝန်း(ဝ) စက်ဝန်း(၂) စက်ဝန်း(၃)
နေ့စွဲ စက်ဝန်း (၄)

ပြည်နယ်/တိုင်း မြို့နယ် ကျေးရွာအုပ်စု ကျေးရွာ ဝဇ္ဇါကျေး

စီမံကိန်းအောင်မြင်မှုအဆင့်များ	နေ့စွဲ		အစည်းအဝေးတွင်တက်ရောက်သူအရေအတွက်			
	စတင်သည့် နေ့	ပြီးဆုံးသည့်နေ့	အမျိုးသား အရေအတွက်	အမျိုးသမီး အရေအတွက်	အိမ်ထောင်စု အရေအတွက်	လူမျိုးစုတက်ရောက်သူ အရေအတွက်နှင့် လူမျိုးစုအမည်
၁။ ကျေးရွာစီမံကိန်း မိတ်ဆက်အစည်းအဝေး	၂၀.၁၂.၂၀၁၆	၂၀.၁၂.၂၀၁၆	၂၇	၁၈	၄၅	၅၆ (၄၃)၊ မအေ(၂)
၂။ ကျေးရွာဖွံ့ဖြိုးရေး စီမံချက်ရေးဆွဲခြင်း အစည်းအဝေး	၂၀.၁.၂၀၁၇	၂၅.၁.၂၀၁၇	၃၂	၃၈	၅၁	၅၆ (၅၆)၊ မအေ(၄)
၃။ ကျေးရွာအုပ်စု လုပ်ငန်းဆုံးဖြတ်ချက်ချသည့် အစည်းအဝေး	၂၄.၁.၁၇	၂၄.၁.၁၇	၁၄	၆	၂၀	၅၆ (၂၃)၊ မအေ(၂)
၄။ မြို့နယ်အဆင့် စီမံကိန်းရေးဆွဲရေး နှင့် အကောင်အထည်ဖော်ရေးကော်မတီ၏ စီမံကိန်း သုံးသပ်မှု အစည်းအဝေး			၁၅	၀	၀	၀
၅။ မြို့နယ် စီမံကိန်းရေးဆွဲရေး နှင့် အကောင်အထည်ဖော်ရေး ကော်မတီ၏ဆုံးဖြတ်ချက် ဖြုတ်ချက် ရွာသို့ အသိပေး အကြောင်းကြားသည့် အစည်းအဝေး			၁၅	၀	၀	၀
၆။ စီမံကိန်းလုပ်ငန်းဆုံးဖြတ်ချက်ရေးဆွဲခြင်း အစည်းအဝေး			၁၅	၀	၀	၀
၆.၁။ စီမံကိန်းလုပ်ငန်း အကောင်အထည်ဖော်ရေးအစီအစဉ် ရေးဆွဲခြင်း						

၆.၂။ ပယ်ယူရေးအစီအစဉ် ရေးဆွဲခြင်း										
၆.၃။ ဘဏ္ဍာရေးကုန်ကျမှု လျာထားအစီအစဉ် ရေးဆွဲခြင်း										
၆.၄။ ပြင်/ထိန်းအစီအစဉ် ရေးဆွဲခြင်း										
၇။ စီမံကိန်းလုပ်ငန်းခွဲ တိုးတက်မှု စောင့်ကြည့် အစည်းအဝေး										
၇.၁။ အစည်းအဝေး ပထမအကြိမ်										
၇.၂။ အစည်းအဝေး ဒုတိယအကြိမ်										
၇.၃။ အစည်းအဝေး တတိယအကြိမ်										
၈။ စီမံကိန်းလုပ်ငန်းခွဲ အပြီးသတ်စစ်ဆေးခြင်း အစည်းအဝေး										
၉။ လူထုစစ်ဆေးပွဲအစည်းအဝေး										

လူထုစာတိုပြု စီမံကိန်း

ရေးအပ်အစဉ် ရေးဆွဲခြင်း ၆.၂။ ဝယ်ယူရေးအပ်အစဉ် ရေးဆွဲခြင်း	20.12.17	20.12.17	15	20	22	Shan	35
၆.၃။ ဘဏ္ဍာရေးကုန်ကျမှု လျာထားအပ်အစဉ် ရေးဆွဲခြင်း	20.12.17	20.12.17	15	20	22	Shan	35
၆.၄။ ပြင်/ထိန်းအပ်အစဉ် ရေးဆွဲခြင်း	20.12.17	20.12.17	15	20	22	Shan	35
၇။ စီမံကိန်းလုပ်ငန်းခွဲ တိုးတက်မှု စောင့်ကြည့်အစည်းအဝေး							
၇.၁။ အစည်းအဝေး ပထမအကြိမ်							
၇.၂။ အစည်းအဝေး ဒုတိယအကြိမ်							
၇.၃။ အစည်းအဝေး တတိယအကြိမ်							
၈။ စီမံကိန်းလုပ်ငန်းခွဲ အပြီးသတ်စစ်ဆေးခြင်း အစည်းအဝေး							
၉။ လူထုစစ်ဆေးပွဲအစည်းအဝေး							

၄

ပုံစံ ၀-၃ ကျေးရွာဖွံ့ဖြိုးရေး ဦးစားပေးအစီအစဉ် (Form PC 3)

လမ်းညွှန် ချက် /အဆင့်(၃)ကျေးရွာမှော်မှန်းချက်အစည်းအဝေးပြီးဆုံးသောအခါ ကျေးရွာစီမံကိန်း အထောက်အကူပြု ကော်မတီသည် လူထုစည်းရုံးရေးမှူးအကူအညီဖြင့် ဤပုံစံကိုပြည့်စုံအောင် ဖြည့်သွင်းရမည်။ အားလုံးသော အခက်အခဲ အတားအဆီးများ၊ ဖွံ့ဖြိုးမှုဦးစားပေးအစီအစဉ်များလူထုဝဟိုပြုစီမံကိန်း၏ ရန်ပုံငွေအရင်းအမြစ်နှင့် မသက်ဆိုင်သည့် လုပ်ငန်းများ အားလုံးကိုဖော်ပြရမည်။

လူထုစည်းရုံးရေးမှူး/ဝန်ထမ်း အမည် **ဒ်. ဇော်နိုင်ထွန်း**

နေ့စွဲ **၁၄.၂.၂၀၁၆**

စက်ဝန်းအား အမှတ်ခြစ်ပါ (✓) စက်ဝန်း(၁)
 စက်ဝန်း(၂) စက်ဝန်း(၃) စက်ဝန်း(၄)

ပြည်နယ်/တိုင်း **စစ်ကိုင်း**၊ မြို့နယ်/မြို့နယ် **ကျေးရွာအုပ်စု** **မင်းတူ**၊ ကျေးရွာ **မင်းကုန်း**

က. အခက်အခဲအတားအဆီးများအားဆွေးနွေးခြင်း - ယခုလက်ရှိအခြေအနေတွင်ဤကျေးရွာဖွံ့ဖြိုးတိုးတက်ရေးအတွက် အဓိကအခက်အခဲအတားအဆီးများသည် မည်သည်များဖြစ်ပါသနည်း(အမျိုးသား/သမီး အနည်းဆုံးအခက်အခဲ ၅ ခုဖော်ပြပါ)

အမျိုးသား အဖွဲ့မှတင်ပြသောအခက်အခဲအတားအဆီးများ		အမျိုးသမီး အဖွဲ့မှတင်ပြသောအခက်အခဲအတားအဆီးများ	
၁	ကျွန်းမာရေ	၁	ကျွန်းမာရေ
၂	ကယုတ်ကုန်း	၂	ပညာရေး
၃	ငွေရေးကြေးရေး	၃	ကယုတ်ကုန်း
၄	ပညာရေး	၄	ငွေရေးကြေးရေး
၅	လမ်းပန်းဆက်သွယ်ရေး	၅	ဆိတ်ပျိုးရေး

၆ ဆိတ်ပျိုးရေး

၆ လမ်းပန်းဆက်သွယ်ရေး

ခ. မှော်မှန်းခြင်း- နောင်လာမည့် (၅)နှစ် အတွင်း ကျေးရွာဖွံ့ဖြိုးရေး မှော်မှန်းလျာထားချက်များအား တင်ပြပါ။

အမျိုးသားအဖွဲ့မှတင်ပြသောမှော်မှန်းချက်များ		အမျိုးသမီးအဖွဲ့မှတင်ပြသောမှော်မှန်းချက်များ	
၁	ကျွန်းမာရေ၊ ကဆုန်ကုန်း၊ ဇွန်မာ၊ ဇွန်မာ	၁	ပညာရေး၊ ကဆုန် ကုန်း၊ ဇွန်မာ ရေ
၂	လမ်းပန်းဆက်သွယ်ရေး၊ ကောင်းမွန်လာရေး	၂	ကျွန်းမာရေ
၃	ပညာရေး၊ ကဆုန် ကုန်း၊ ဇွန်မာ၊ ဇွန်မာ	၃	လမ်းပန်း ဆက်သွယ်ရေး၊ ကောင်း မွန်လာရေး
၄	လျှပ်စစ်မီး၊ ရရှိရေး	၄	လျှပ်စစ် မီး၊ ကဆုန် ကုန်း၊ ဇွန်မာ ရေ
၅	ကယုတ်ကုန်း၊ ကဆုန် ကုန်း၊ ဇွန်မာ	၅	ဆောက်လုပ်ရေး၊ လျှပ်စစ်မီး

၆ ဆိတ်ပျိုးရေး၊ ကဆုန် ကုန်း၊ ဇွန်မာ ရေ

၆ ဆိတ်ပျိုးရေး၊ ကောင်း မွန်လာရေး

လူထုဗဟိုပြုစီမံကိန်းစီမံကိန်းလက်စွဲ

အပိုင်း-၃ ၂၀၂၂-၂၀၂၅

၁. ဤကျေးရွာ၏ လာမည့် (၃)နှစ်အတွက် ဦးစားပေး ဖွံ့ဖြိုးတိုးတက်မှု လုပ်ငန်း အစီအစဉ်များအားဖော်ပြပါ။
 (လူထုဗဟိုပြုစီမံကိန်း ရံပုံငွေအတွက် အဆိုပြုသော အစီအစဉ်များကိုဦးစားပေး အဆင့်အလိုက်ဖော်ပြပြီး ကျန်လူထုဗဟိုပြု စီမံကိန်း ရန်ပုံငွေအရင်းအမြစ်နှင့် မပတ်သက်သည့်အစီအစဉ်များလည်းဖော်ပြရန်ဖြစ်သည်)

ကျေးရွာအတွက်ဦးစားပေးဖွံ့ဖြိုး တိုးတက်မှု လုပ်ငန်းစဉ်များ	အဆိုပြုသူ (အမျိုးသားများ/ အမျိုးသမီးများ/ အမျိုးသား+အမျိုးသမီး)	လူထုဗဟိုပြုစီမံကိန်းအတွက်အဆိုပြု သည် (ဦးစားပေးအဆင့် အလိုက် ဖော်ပြပါ)	ခန့်မှန်း ကုန်ကျ ဓရိတ်	အကျိုးခံစား ခွင့်ရှိသူခန့်မှန်းခြေ အရေအတွက်
၁ ဧကဖွင့်၊ ပြုပြင် (၅၀၀၀၀၀)	မမျိုးသား + မမျိုးသမီး	ဦးစားပေး (၁)	၃၀၀၀၀၀၀	၅၉
၂ ဆေးခန်းဆောက်	"	(၂)	၁၂၀၀၀၀၀	၂၂၀
၃ စီမံခန့်ခွဲရေးဌာန	"	(၃)	၂၀၀၀၀၀၀	၇၈
၄ စာကြည့်တိုက်ဆောက်	မမျိုးသား	(၄)	၉၀၀၀၀၀၀	၂၀၀
၅ စမ်းပြုပြင် (၅၀၀၀၀၀)	မမျိုးသမီး	(၅)	၁၆၅၀၀၀၀၀	၂၂၀
၆ ဝါးက၊ ဝါးခွေဆောက် (၆၀)	မမျိုးသား + မမျိုးသမီး	(၆)	၆၀၀၀၀၀၀၀	၂၂၀

ဥက္ကဋ္ဌ ၊ ကျေးရွာစီမံကိန်းအထောက်အကူပြုကော်မတီမှအတည်ပြုသည်။

အမည် ဦး မြင့် လက်မှတ် တင်စိုး ရက်စွဲ ၂၀၂၂-၂၀၂၅



ပုံစံ - ၀ - ၃ ကျေးရွာခွဲခြားရေး ဦးစားပေးအပ်အစဉ် (Form PC 3)

လမ်းညွှန်ချက်၊ အဆင့်(၃) ကျေးရွာမှော်မှန်းချက်အစည်းအဝေး ပြီးဆုံးသောအခါ ကျေးရွာစီမံကိန်း အထောက်အကူပြု ကော်မတီသည် လူထုစည်းရုံးရေးမှူးအကူအညီဖြင့် ဤပုံစံကိုပြည့်စုံအောင် ဖြည့်သွင်းရမည်။

လူထုစည်းရုံးရေးမှူး/ဝန်ထမ်း အမည် **ဦးထက်မျိုးလင်း**
 နေ့စွဲ **5.1.2017** စက်ဝန်းအား အမှတ်ခြစ်ပါ (✓) □ စက်ဝန်း(၁)
 ✓ စက်ဝန်း(၂) □ စက်ဝန်း(၃) □ စက်ဝန်း(၄)

ပြည်နယ်/တိုင်း ခရိုင် **မကွေး** ဖြန့်ဖြူးရေးဦးစီးဌာန/ကျေးရွာအုပ်စု **လှိုင်စုကျေးရွာ** မြို့နယ် **မင်းကျော်**
 တာ၊ အခက်အခဲအတားအဆီးများအားဆွေးနွေးခြင်း - ယခုလက်ရှိအခြေအနေတွင် ဤကျေးရွာခွဲခြားတိုးတက်ရေးအတွက် အဓိက အခက်အခဲအတားအဆီးများသည် မည်သည့်များဖြစ်ပါသနည်း။ (အမျိုးသား/သမီး အနည်းဆုံးအခက်အခဲ ၅ ခုစီဖော်ပြပါ)

အမျိုးသား အဖွဲ့မှ တင်ပြသောအခက်အခဲအတားအဆီးများ		အမျိုးသမီး အဖွဲ့မှ တင်ပြသောအခက်အခဲအတားအဆီးများ	
၁	ပညာရေး	၁	ဘေဏ်ကုန်အခက်အခဲ
၂	ကျန်းမာရေး	၂	ကျန်းမာရေး
၃	ဘေဏ်ကုန်အခက်	၃	အလုပ်အကိုင်
၄	စိုက်ပျိုးရေး	၄	လမ်းပန်းဆက်သွယ်ရေး အခက်အခဲ
၅	အလုပ်အကိုင်	၅	မီးအခက်အခဲ

ခ၊ မှော်မှန်းခြင်း - နောင်လာမည့် (၅) နှစ် အတွင်း ကျေးရွာခွဲခြားရေး မှော်မှန်းလျာထားချက်များအား တင်ပြပါ။

အမျိုးသားအဖွဲ့မှ တင်ပြသောမှော်မှန်းချက်များ		အမျိုးသမီးအဖွဲ့မှ တင်ပြသောမှော်မှန်းချက်များ	
၁	စံပြုကျေးရွာ ဖြစ်လာရန်	၁	ကျန်းမာရေး အဆင့်တိုးမြှင့်ရေး
၂	ပညာရေး ဖြင့် ဆေး ကုသရန်	၂	လျှပ်စစ် မီး ဝါရုံ ရန်
၃	ကျန်းမာရေး ကောင်းမွန် လာရန်	၃	လမ်းပန်း ဆက်သွယ်ရေး ကောင်းမွန်လာရန်
၄	စိုက်ပျိုးရေး ဖြင့် ရောင်းကောင်းလာရန်	၄	ပညာရေး အဆင့်တိုးမြှင့်ရေး
၅		၅	

ဂ၊ လူထုစီမံကိန်း၏ လာမည့် (၄) နှစ်အတွက် အကန့်အသတ်ခံသော ဦးစားပေး ခွဲခြားတိုးတက်မှု လုပ်ငန်း အစီအစဉ်များအားဖော်ပြပါ။

အဆင့်	ကျေးရွာအတွက် ဦးစားပေး ခွဲခြားတိုးတက်မှု လုပ်ငန်းစဉ်များ	အဆိုပြုသူ (အမျိုးသားများ/ အမျိုးသမီးများ/အမျိုးသား+ အမျိုးသမီး)	ခန့်မှန်းကုန်ကျ စရိတ်	အကျိုးခံစားခွင့်ရှိသူ ခန့်မှန်းခြေ အရေအတွက်
၁	အိမ်ရာ ကျောင်းပြင်ဆင်ခြင်း	(ကျား + မ)	၆၀၀၀၀၀	၂၁၂
၂	ကျောင်းရေထွေးပြင်ဆင်ရေး	(ကျား)	၂၂၀၀၀၀	၂၁၂
၃	မီးလင်းရေး (ဆိုလာ)	(မ)	၁၀၄၀၀၀၀	၂၁၂
၄	ရေခြောက်ရေး	(ကျား)	၃၆၀၀၀၀	၂၁၂
၅	ကုန်ထုတ်လုပ်ရေး (ကန်ချောင်း)	(မ)	၂၄၀၀၀၀	၂၁၂

(၆) ဆေးဆန်းဆေးကုသရေး (ကျား + မ) ၈၅၀၀၀၀

ပေး လှူဒါန်းခံကိန်း၏ လာမည့် (၄) နှစ်အတွက် အကန့်မသတ်ဘဲ ဦးစားပေး ဖွံ့ဖြိုးတိုးတက်မှု လုပ်ငန်း အစီအစဉ်များအားဖော်ပြပါ။

အဆင့်	ကျေးဇူးအတွက် ဦးစားပေး ဖွံ့ဖြိုး တိုးတက်မှု လုပ်ငန်းစဉ်များ	အဆိုပြုသူ (အမျိုးသားများ/ အမျိုးသမီးများ/အမျိုးသား+ အမျိုးသမီး)	အခန်းကဏ္ဍ
၁	ကျန်းမာရေး ဆရာ ဆရာမများ	(၁၁)	ကျန်းမာရေး
၂	လျှို့ဝှက်မှု		
၃	တက္ကသိုလ်များ	၈၈	
၄	ပိုင်ဆိုင်မှု လုပ်ငန်း	၆	
၅			

ခေါင်းဆောင်၊ ကျေးဇူးခံကိန်းအထောက်အကူပြုကော်မတီမှ အတည်ပြုသည်။

အမည် ဦး ဘိုင်းဝေဇော် လက်မှတ် ဇော် နေ့စွဲ ၅. 1 2017



ပုံစံ - ၈ - ၃ ကျေးရွာခွဲ ဖြိုးရေး ဦးစားပေးအစီအစဉ် (Form PC 3)

လမ်းညွှန်ရွက်၊ အဆင့်(၃) ကျေးရွာမျှော်မှန်းချက်အစည်းအဝေး ပြီးဆုံးသောအခါ ကျေးရွာစီမံကိန်း အထောက်အကူပြု ကော်မတီသည် လူထုစည်းရုံးရေးများအကူအညီဖြင့် ဤပုံစံကိုပြည့်စုံအောင် ဖြည့်သွင်းရမည်။

လူထုစည်းရုံးရေးများ/ဝန်ထမ်း အမည် ဦးထင်လွင်၊
 နေ့စွဲ ၂၈.၁၀.၂၀၁၇ စက်ဝန်းအား အမှတ်ခြစ်ပါ (✓) □ စက်ဝန်း(၁)
 □ စက်ဝန်း(၂) □ စက်ဝန်း(၃) □ စက်ဝန်း(၄)

ပြည်နယ်/တိုင်း ခခီ၊ ညွှန်ကြားရေးမှူးချုပ် ဦးအောင်၊ ကျေးရွာ မင်းလှိုင်
 က၊ အခက်အခဲအတားအဆီးများအားဆွေးနွေးခြင်း - ယခုလက်ရှိအခြေအနေတွင် ဤကျေးရွာခွဲ ဖြိုးတိုးတက်ရေးအတွက် အဓိက အခက်အခဲအတားအဆီးများသည် မည်သည့်များဖြစ်ပါသနည်း။ (အမျိုးသား/သမီး အနည်းဆုံးအခက်အခဲ ၅ ခုစီဖော်ပြပါ)

အမျိုးသား အဖွဲ့မှ တင်ပြသောအခက်အခဲအတားအဆီးများ		အမျိုးသမီး အဖွဲ့မှတင်ပြသောအခက်အခဲအတားအဆီးများ	
၁	လမ်းပန်းဆက်သွယ်ရေး နည်းပညာ	၁	လမ်းပန်းဆက်သွယ်ရေး နည်းပညာ
၂	ကျေးရွာအုပ်စု အကျိုးအမြတ်	၂	ကျေးရွာအုပ်စု အကျိုးအမြတ်
၃	စိုက်ပျိုးရေး နည်းပညာ	၃	စိုက်ပျိုးရေး နည်းပညာ
၄	ကျေးရွာအုပ်စု အကျိုးအမြတ်	၄	ကျေးရွာအုပ်စု အကျိုးအမြတ်
၅		၅	

ခ၊ မျှော်မှန်းခြင်း - နောင်လာမည့် (၅) နှစ်အတွင်း ကျေးရွာခွဲ ဖြိုးရေး မျှော်မှန်းလျာထားချက်များအား တင်ပြပါ။

အမျိုးသားအဖွဲ့မှ တင်ပြသောမျှော်မှန်းချက်များ		အမျိုးသမီးအဖွဲ့မှ တင်ပြသောမျှော်မှန်းချက်များ	
၁	လမ်းပန်းဆက်သွယ်ရေး နည်းပညာ	၁	လမ်းပန်းဆက်သွယ်ရေး နည်းပညာ
၂	ကျေးရွာအုပ်စု အကျိုးအမြတ်	၂	ကျေးရွာအုပ်စု အကျိုးအမြတ်
၃	စိုက်ပျိုးရေး နည်းပညာ	၃	စိုက်ပျိုးရေး နည်းပညာ
၄	ကျေးရွာအုပ်စု အကျိုးအမြတ်	၄	ကျေးရွာအုပ်စု အကျိုးအမြတ်
၅		၅	

က၊ လူထုစီမံကိန်း၏ လာမည့် (၄) နှစ်အတွက် အကျုံးဝင်သော ဦးစားပေး ဖွံ့ဖြိုးတိုးတက်မှု လုပ်ငန်း အစီအစဉ်များအားဖော်ပြပါ။

အဆင့်	ကျေးရွာအတွက် ဦးစားပေး ဖွံ့ဖြိုးတိုးတက်မှု လုပ်ငန်းစဉ်များ	အဆိုပြုသူ (အမျိုးသားများ/ အမျိုးသမီးများ/အမျိုးသား+ အမျိုးသမီး)	ငွေနှုန်းကုန်ကျ စရိတ်	အကျိုးခံစားခွင့်ရှိသူ ခန့်မှန်းခြေ အရေအတွက်
၁	ရွာတွင်း ဆက်သွယ်ရေး ဖြေရှင်းခြင်း	ကျား + မ	၂၀၀၀၀၀၀	၂၃၃
၂	တံတား ဖြေရှင်းခြင်း	ကျား	၁၃၀၀၀၀၀၀	၂၃၃
၃	ကျေးရွာ ဖြေရှင်းခြင်း	ကျား + မ	၅၀၀၀၀၀၀	၂၃၃
၄				
၅				

သား လှထုတ်ပံ့ကိန်း၏ လာမည့် (၄) နှစ်အတွက် အကန့်မသတ်သော ဦးစားပေး ဖွံ့ဖြိုးတိုးတက်မှု လုပ်ငန်း အစီအစဉ်များအားဖော်ပြပါ။

အဆင့်	ကျေးရွာအတွက် ဦးစားပေး ဖွံ့ဖြိုး တိုးတက်မှု လုပ်ငန်းစဉ်များ	အဆိုပြုသူ (အမျိုးသားများ/ အမျိုးသမီးများ/အမျိုးသား+ အမျိုးသမီး)	အခန်းကဏ္ဍ
၁	ကျွန်းမာကျေး ဆရာ/မ	ကျား	ကျွန်းမာကျေး
၂	ဒီအေအိုင်၊ ဗျ.ဂျ.စီ.စီ.	မ	ဒီအေအိုင်၊ ဗျ.
၃	နီကလျိုင်၊ ကျေး နေထိုင်ရေး	ကျား + မ	နီကလျိုင်၊ ကျေး
၄	ဗီ. ကုန်၊ ကုန်		
၅	သတင်းစာ၊ လက်အိမ်	ကျား ၇	သတင်းစာ

ခေါင်းဆောင်၊ ကျေးရွာပံ့ပိုးကိန်းအထောက်အကူပြုကော်မတီမှ အတည်ပြုသည်။

အမည် ဒေါ်အေးအေး လက်မှတ် ဒေါ်အေးအေး နေ့စွဲ 13.10.2017
ဒေါ်အေးအေး ကျေး

ပထမအကြိမ်အစည်းအဝေးမှတ်တမ်းဓာတ်ပုံ

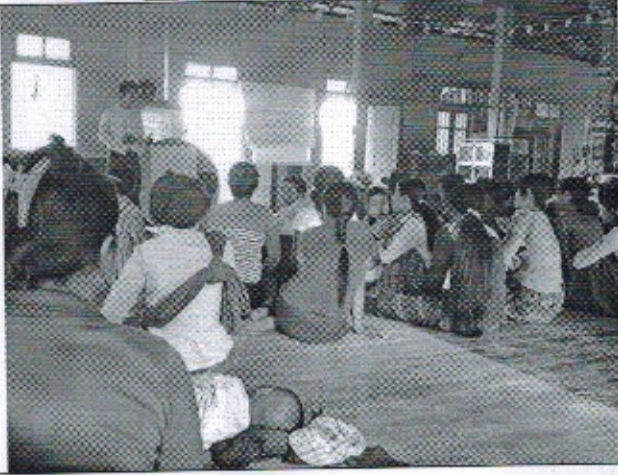

စေတနာ့ဝန်ထမ်းရွေးချယ်ခြင်းမှတ်တမ်းဓာတ်ပုံ



မိတ်ဆက်ခြင်းအတွက်
CDD
လွန်စွာကျေးဇူးတင်
ရသလိုမျိုးသနားစွာထိန်းသိမ်း
ရန်အတွက်အားပေးခြင်းအတွက်
ကျေးဇူးတင်စွာအားပေးခြင်းအတွက်

စိုက်ပျိုးရေး / စွေးမြူရေး နှင့် ဆည်မြောင်းဝန်ကြီးဌာန
 ကျေးလက်ဒေသဖွံ့ဖြိုးတိုးတက်ရေးဦးစီးဌာန
 ဣတ္ထပဟိဗြဟိမံကိန်

၁။ ကျေးရွာကဆည်းကစားဖွဲ့ဝင်စာစိမ်း

ကျေးရွာကဆည်း - မင်းကျင်း

ကျေးရွာကဆည်း - လိပ်ဆေးမင်းကျင်း

ကဆည်းကစားကျင်းပရာနေရာ - မင်းကျင်း၊ စာသင်ကျောင်း

ရက်စွဲ

- ၁၂.၁၀.၂၀၁၇

ကဏ္ဍအမျိုးအစား

- အတိယနှစ် စီမံကိန်းစက်ဆက် ကဆည်းကစား

ထပ်မံကြိမ်ကျေးရွာကဆည်းကစား ။

ကဆည်းကစားလက်ရာကော်မတီ - ကျား ၂၅၅၊ ၂၀၂၀

ဆွေးနွေးချက်များ

ဆွေးနွေးချက် ၁)

စက်ဆက်ကဆည်းကစားလွှဲ စီမံကိန်းတိုင်းတာမှုများက စီမံကိန်း၏ ရည်ရွယ်ချက်
 ကဏ္ဍအမျိုးအစားကဆည်းကစားရွက်သည် ၂၀၂၀ ခုနှစ်၊ စီမံကိန်း၏ တွေ့ဆုံပုံ၊ ရန်ပုံငွေ
 စီးဆင်းပုံ / ကျား-၈ ကျားက ဆွေးနွေးချက်များ / စီမံကိန်းကော်မတီ စာသင်တိုက်ကို ဖြစ်လည်
 ဆွေးနွေး ဖြေကြားပြီး စီမံချက်ခွဲမျှ၊ စာဖွဲ့လမ်းများက ဖြစ်လည်ခန့် ရက်စွဲ စီမံ
 နှင့် ကျေးရွာကဆည်းကစားလုပ်ငန်းစဉ်များဆိုင်ရာဆွေးနွေးချက်များကို ဆွေးနွေးရန်
 ဖြေကြားခဲ့ပါသည်။

ဆွေးနွေးချက် ၂၂

ပျူတစ်ဦးပြု စီမံကိန်းမှ ဆောင်ရွက်၊ ရှောင်ရှား နချက်များ ကား ဖြစ်လျှင်စေ၊ ဖြစ်
ဆွေးနွေးခဲ့ပြီး ကျေးဇူးတင်လှစွာ စေတနာ့ဝန်ထမ်းများ ကား နားထိုးဆုံးရှုံးရန်
မရှိကြောင်း ကတည်းပြုခဲ့ပါသည်။

ဆုံးဖြတ်ချက် ၂၁

ကျေးဇူးတင်လှစွာ စီမံကိန်း၏ မူဝါဒ၊ လမ်းညွှန်ချက်၊ ဆောင်ရွက်၊ ရှောင်ရှားမှုများကို
ထိပ်ကျွန်းရိုက် နာဆောင်ရွက်ရန်၊ ပျူမျှင်ဆင်းဆင်းတို့ ဝင်ရောက်လာ ထူးခြား
ဖြစ်ရပ်များ၊ နားထမ်းစွမ်းဆောင်ရည်များ ဆိုင်ရာများကို ဆက်လက်ဆွေးနွေးရန် ဆုံးဖြတ်
ခဲ့ပါသည်။

ဆောင်ရွက်ရန်များ

၁။ ကျေးဇူးတင်လှစွာ ရန်ပုံငွေ ကား ကျွေးမွေးမှု ဆုံးရှုံးရန်

၂။ ပျူမျှင်ဆင်းဆင်းတို့ ဝင်ရောက်လာ ကိစ္စရပ်များ ကား ဆက်လက်

ပြုလုပ်ရန် ဆွေးနွေးခဲ့ပါသည်။ ကျေးဇူးတင်လှစွာ ဆောင်ရွက်ခဲ့ပါသည်။

၂။ ကျေးဇူးတင်စွာ ကဆုန်: ကလေး: မှတ်တမ်း:

ကျေးဇူးတင်စွာ ကဆုန် - မင်းလှိုင်:

ကျေးဇူးတင်စွာ ကဆုန် - လိပ်ဆောင်းမင်းလှိုင်:

ကဆုန်: ကလေး: ကျွမ်းပရာရေရာ - မင်းလှိုင်: ဓာတုဗေဒကျမ်း:

ဇနီးစွဲ - ၁၂.၁၀.၂၀၁၇ မှ ၁၃.၁၀.၂၀၁၇ထိ

ကလေးတိုင်းကရာ - ဒုတိယကမ္ဘာစစ်ကျေးဇူးတင်စွာ ကဆုန်: ကလေး: "

ကဆုန်: ကလေး: တက်ကျောက်သူ - ကျား: ၂၂၄၊ ၂၂၅၊ ၂၂၆

ဒုတိယ ကမ္ဘာစစ်ကျေးဇူးတင်စွာ ကဆုန်: ကလေး: တွင် တက်ကျောက်လာကြသော
 ကျေးဇူးတင်စွာ ကဆုန်: (ကမ္ဘာ: သား: / ကမ္ဘာ: သမီး:) သီး: သန့်: ခွဲ: ရှိ၊ ဖူး: များ: ဆင်း: စစ်: ဇွဲ: များ:
 ဆက်လက်ပြုလုပ်ရန်အတွက်: ဇွဲ: ခွဲ: ပါ: သည်: " ထို့: ရောက်: ကျေးဇူးတင်စွာ ကဆုန်: ကလေး: တွင်
 ခံ: ခံ: ရ: သော: ကဆုန်: ကဆုန်: ကဆုန်: ကဆုန်: များ: / ၎င်း: ထို့: ဇနီး: များ: များ: များ: / ၎င်း: ကလေး
 သော: လုပ်ငန်း: များ: ကို: ရှေး: ချယ်: ဇနီး: ကဆုန်: များ: ခွဲ: ဇနီး: သတ်: မှတ်: ခွဲ: ပါ: သည်: "

ထို့: ရောက်: စီမံ: ကမ္ဘာ: စီမံ: များ: က: ဇနီး: လုပ်: ကဆုန်: ထို: စီမံ: ကလေး /
 ကမ္ဘာ: စီမံ: များ: ၎င်း: ကဆုန်: ကဆုန်: များ: ကို: ၂၀: ဇနီး: ကလေး: ကလေး: ပါ: ကဆုန်: ခွဲ: သည်:
 ထား: စီမံ: ခွဲ: ပါ: သည်: "

ကျေးဇူးတင်စွာ စီမံ: ကလေး: ကဆုန်: ကဆုန်: ကဆုန်: ကဆုန်: - ကျား: ၂၂၄၊ ၂၂၅၊ ၂၂၆

ဝယ်ယူရေး: ဆက်လက်စီမံ - ကျား: ၂၂၄၊ ၂၂၅၊ ၂၂၆

ဆောင်ရွက်: ကလေး: ကလေး: ကလေး: ဆက်လက်စီမံ - ကျား: ၂၂၄၊ ၂၂၅၊ ၂၂၆

လုပ်ငန်း: စီမံ: ကလေး: ဆက်လက်စီမံ - ကျား: ၂၂၄၊ ၂၂၅၊ ၂၂၆

စီမံ: ကလေး: ကလေး: ကလေး: ကလေး: ကလေး: - ကျား: ၂၂၄၊ ၂၂၅၊ ၂၂၆

စီမံ: ကလေး: ကလေး: ကလေး: - ကျား: ၂၂၄၊ ၂၂၅၊ ၂၂၆

ကျေးဇူးတင်စွာ ကဆုန်: ကလေး: - ကျား: ၂၂၄

ဆုံးဖြတ်ချက်များ

- ကျေးဇူးလူထုက စီမံခန့်ခွဲမှု ချမှတ်ထားသော မူဝါဒ / လမ်းညွှန်ချက်များကို လိုက်နာကျင့်သုံးရန်
- ကော်မတီဝင်များကလည်း ကျေးဇူးတောင်း ကမ္ဘာ့ဘဏ်ပင် လုပ်ကိုင် ခြင်းကြောင့် သဘောတူညီခဲ့ပါသည်။
- ထို့နောက် လူထုဖန်တီးမှု စီမံခန့်ခွဲမှု ကျင့်ဝတ်များ၊ ဆောင်ရွက်မှု၊ ကျွန်ုပ်တို့ များကို သိရှိသဘောတူညီကြောင်း လက်မှတ်ရေးထိုးခဲ့ကြပြီး၊ ကိုယ်ကျေးဇူးတင်စာများကို ဖြည့်သွင်းခဲ့ကြပါသည်။

မူရင်းအား ကျေးရွာဖွံ့ဖြိုးရေးအထောက်အကူပြု ညှိနှိုင်းရန်အတွက် ကော်မတီတွင် တားရံရပါမည်။ အခြားဌာနများနှင့် ညှိနှိုင်းရန်အတွက် မိတ္တူကား TPIC သို့ပို့ရပါမည်။

	အဆင့်	လုပ်ငန်း	အဆိုပြုသူ	လ/နစ်	လုပ်ငန်းလုပ်ဆောင်မည့်သူ	ပြင်ပမှထောက်ပံ့သူ
အခြေခံအထောက်အပံ့	၀	ရွာဖွံ့: ဆက်လက် ဖြေဆိုခြင်း	ဦးကျား ဇေ/.....	ဦးကျား ဦးကျား	မူရင်းပေးသူ
	၂	ကံကား ဖြေဆိုခြင်း	ဦးကျား ဇေ/.....	"	ဦးကျား/ဦးကျား
	၃	ကျေးလက်	ဦးကျား ဇေ/.....	"	ဦးကျား/ဦးကျား
	၄		ဦးကျား ဇေ/.....		
	၅		ဦးကျား ဇေ/.....		
အထောက်အပံ့ပေးရေးလုပ်ငန်း	၀	ရိတ်ကွင်း များများ	ဦးကျား ဇေ/.....		ဦးကျား
	၂	ရိတ်ကွင်း များများ	ဦးကျား ဇေ/.....		ဦးကျား/ဦးကျား
	၃		ဦးကျား ဦးကျား/.....		
	၄		ဦးကျား ဦးကျား/.....		
	၅		ဦးကျား ဦးကျား/.....		
ကျွမ်းကျင်ရေးနှင့် အဟာရ	၀	ကျွမ်းကျင်ရေး အဟာရ	ဦးကျား ဦးကျား/.....		ကျွမ်းကျင်ရေး
	၂		ဦးကျား ဦးကျား/.....		
	၃		ဦးကျား ဦးကျား/.....		
	၄		ဦးကျား ဦးကျား/.....		
	၅		ဦးကျား ဦးကျား/.....		
ပညာရေး	၀		ဦးကျား ဦးကျား/.....		
	၂		ဦးကျား ဦးကျား/.....		
	၃		ဦးကျား ဦးကျား/.....		
	၄		ဦးကျား ဦးကျား/.....		
	၅		ဦးကျား ဦးကျား/.....		
အခြား	၀	အခြား	ဦးကျား ဦးကျား/.....		အခြား
	၂		ဦးကျား ဦးကျား/.....		
	၃		ဦးကျား ဦးကျား/.....		
	၄		ဦးကျား ဦးကျား/.....		
	၅		ဦးကျား ဦးကျား/.....		