

ပြည်ထောင်စုသမ္မတ မြန်မာနိုင်ငံတော်အစိုးရ
စိုက်ပျိုးရေး၊ မွေးမြူရေးနှင့် ဆည်မြောင်းဝန်ကြီးဌာန
ကျေးလက်ဒေသဖွံ့ဖြိုးတိုးတက်ရေးဦးစီးဌာန
ဗန်းမောက်မြို့နယ်



CDD

လူထုဗဟိုပြုစီမံကိန်း

National Community Driven Development Project
(NCDDP)



ကျေးရွာဖွံ့ဖြိုးရေးအစီအစဉ်

Village Development Plan (VDP)

မင်းကုန်းကျေးရွာ၊ မံအင်မင်းကုန်းအုပ်စု

မာတိကာ

စဉ်	အကြောင်းအရာ	စာမျက်နှာ
၁။	မြို့နယ်မြေပုံ	၁
၂။	အုပ်စုမြေပုံနှင့်ပါဝင်သောကျေးရွာများစာရင်း	၂
၃။	ကျေးရွာအခြေခံအချက်အလက်များ(ကျေးရွာသမိုင်းအကြောင်း)	၃-၅
၄။	လူထုပူးပေါင်းပါဝင်သော လူမှုဆန်းစစ်ခြင်းနှင့် အကဲဖြတ်ခြင်း လုပ်ငန်းစဉ် (PRA)အကျဉ်းချုပ်ဖယား	၆-၇
၅။	ကျေးရွာဖွံ့ဖြိုးရေးအစီအစဉ်အတွက်အသုံးပြုခဲ့သော PRA tools များနှင့် တစ်ခုချင်းစီ အတွက်သုံးသပ်ချက်များ	၈-၁၆
၆။	ကျေးရွာအဖွဲ့သား/အဖွဲ့သမီး များ အခက်အခဲနှင့်မျှော်မှန်းချက်များ	၁၇-၁၉
၇။	ကျေးရွာစီမံကိန်းအထောက်အကူပြုကော်မတီစာရင်း	၂၀
၈။	ကျေးရွာအချက်အလက်(ပုံစံ - ၁)	၂၁-၂၃ (၀ - ၆)
၉။	စီမံကိန်းစက်ဝန်းဆွဲချိန်ဖယား(ပုံစံ - ၂)	၂၄-၂၅ (၀ - ၆)
၁၀။	ကျေးရွာဖွံ့ဖြိုးရေးဦးစားပေးအစီအစဉ်(ပုံစံ - ၃)	၂၆-၂၇ (၀ - ၅)
၁၁။	ကျေးရွာဖွံ့ဖြိုးရေး အစီအစဉ်စောင်ရွက်မှမှတ်တမ်းခေါက်ပုံများ	၂၈
၁၂။	အစည်းအဝေးမှတ်တမ်းများ	၂၉-၃၅
၁၃။	ကဏ္ဍအလိုက်ဦးစားပေးဖွံ့ဖြိုးရေးလုပ်ငန်းစဉ်များ	၃၇

ပန်းမောက်မြို့နယ်မြေပုံ

ကသာခရိုင် ၊ ပန်းမောက်မြို့နယ်အတွင်း ရှိသည့် ကျေးရွာများ
တည်နေရာပြမြေပုံ

[

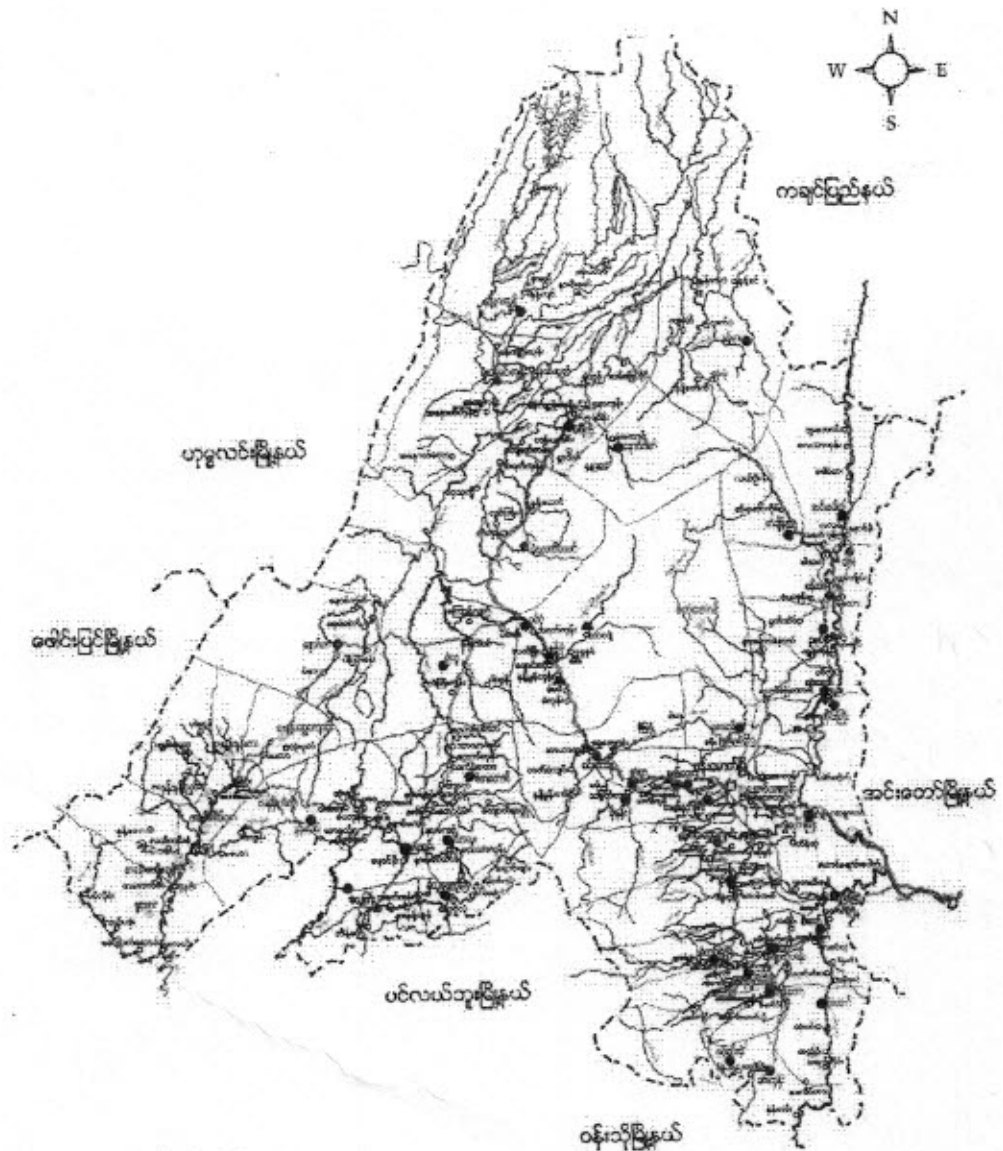

ရည်ညွှန်းချက်

- မြို့နယ် နယ်နိမိတ်
- ချောင်း/မြောင်း
- ကား/လှည့်လမ်း
- မြို့/ကျေးရွာ

-
- - -
- - - - -
- ■ ■

- ရွမ်းလူမျိုးအုပ်စုများ
- ရွမ်းလူမျိုး၊ ဗမာလူမျိုးရှိအုပ်စု
- ရွမ်းလူမျိုး၊ ကရင်လူမျိုးရှိအုပ်စု
- ကရင်လူမျိုးအုပ်စု
- ကနန်းလူမျိုးအုပ်စုများ

ကျေးရွာ ဒုတိယမြေမြေပုံနှင့် လျှို့ဝှက် ဂေဟာ:

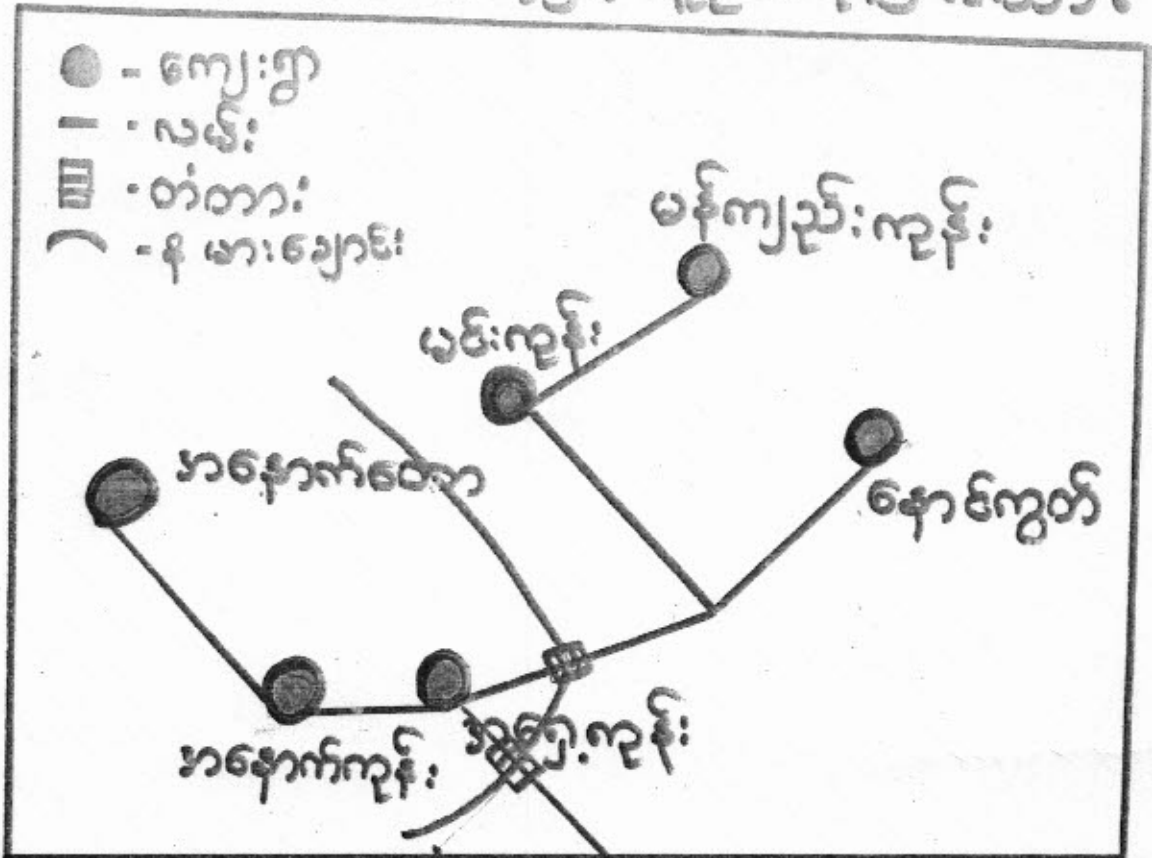

စဉ်	ကျေးရွာအမည်	အိုင်ကော်ဆီ	ကျား	မ	ခုစုပေါင်း
၁။	ဘနောက်တော	၆၈	၂၂၂	၂၅၁	၅၄၁
၂။	ဘနောက်ကုန်း	၁၂၁	၃၈၀	၃၈၆	၇၈၇
၃။	ဘရွှေကုန်း	၈၅	၃၁၈	၃၃၂	၆၅၀
၄။	နောင်ကွက်	၁၃၃	၄၃၀	၄၅၇	၈၈၇
၅။	မင်းကုန်း	၁၂၃	၄၃၀	၄၂၇	၈၅၇
၆။	မန်ကျည်းကုန်း	၉၁	၃၂၆	၃၀၆	၆၂၃

မင်းလှိုင်ကျေးရွာ သမိုင်း အကျဉ်း

မင်းလှိုင်ကျေးရွာသည် ရှမ်းလူမျိုးများ နေထိုင်သော ရွာဟောင်း ဖြစ်ပါသည်။ နိပ်ခြေ ၁၂၃ နိပ်ခြေ၊ လည်ဆောင်းအထိပါသည်။ ကျေးရွာတွင် မူကြီးကျေးရွာ ချေး ဦးနေထိုင်ကြပြီး ရွာတစ်ခုသော ဒွန်တစ်ဖွားမှာ ၂၀၀ကျော်ရှိပြီး ဟု သိရသည်။ ကျေးရွာတွင် ဗုဒ္ဓဘာသာ လူမျိုးများ နေထိုင်ကြပြီး ဆရာတော်တော်ပါများ ပါသည်။

မင်းလှိုင်ကျေးရွာသည် မင်းမောက်မြို့နှင့် ၄၅ မိုင်ကွာဝေး ပါသည်။ လမ်းမင်းဆက် သွယ်ကျေးအနီးတွင် မင်းမောက်မြို့ မင်းလှိုင်သို့ သွားသောလမ်းတွင် ပင်တောင်ခါးတောင်၊ ဆယ်ကြီး တောင်များကို ကျော်ဖြတ်ရပါသည်။ ယခင်က မိုးတွင်း တွင် တောင်များ ဖြိုကျခြင်း၊ တောင်ကမ်းပါးမှ သစ်ပင်များ ဖြေထိုက်စာချို ပျံခြင်းတောင့် အလွန်ခက်ခဲပါသည်။ စီးဆားကျေး အနီးတွင် လယ်ယာလုပ်ဖို့ကို အဓိကလုပ်ကိုင် ကြပြီး ရွာလုပ်ဖို့များလည်း လုပ်ကိုင်ကြပါသည်။ ဗုဒ္ဓဘာသာ ကိုးကွယ်သော ရွာဟောင်း ဖြစ်ပြီး ဆင်းခြင်းနှင့် လာခြင်း ကျွဲတို့ ချိုင်းပေးသော ရွာဟောင်း ဖြစ်ပါသည်။

ကျေးရွာတွင်းရှိ စုစုပေါင်းအိမ်ထောင်စုနှင့် လူဦးရေ

အိမ်ထောင်စု	ကျား	မ	စုစုပေါင်း
၁၂၃	၄၃၀	၄၂၇	၈၅၇

လူနည်းစု လူမျိုးစု အိမ်ထောင်စု

အိမ်ထောင်စု	ကျား	မ	စုစုပေါင်း
-	-	-	-

ထိခိုက်လွယ်အုပ်စု

ထိခိုက်လွယ်အိမ်ထောင်စု	အိမ်ထောင်စု	ကျား	မ	စုစုပေါင်း
သက်ကြီးရွယ်အို	၃	၂	၃	၅
အမျိုးသမီးဦးဆောင်	၂၂	၁၆	၅၀	၆၆
မသန်စွမ်း	-	-	-	-
မြေယာမဲ့	၇	၁၅	၉	၂၄

ကျေးရွာရှိအခြေခံ အဆောက်အအုံများ

ပညာရေး	ခြစ်ပါ	ကျန်းမာရေး	ခြစ်ပါ	ဘာသာရေး	ခြစ်ပါ
အထက်တန်းကျောင်း		ဆေးရုံ		ဘုရားစေတီ	✓
အလယ်တန်းကျောင်း	✓	ကျန်းမာရေးဌာန		ဘုန်းကြီးကျောင်း	✓
မူလတန်းကျောင်း	✓	ကျန်းမာရေးဌာနခွဲ	✓	ဟိန္ဒူဘုရားကျောင်း	
မူကြိုကျောင်း	✓	ဆေးခန်း		ခရစ်ယန်ဘုရားကျောင်း	
အခြား		အခြား		ဗလီ	
မှတ်ချက်		မှတ်ချက်		မှတ်ချက်	

အဓိက စီးပွားရေးလုပ်ငန်းများ

စိုက်ပျိုးရေး	မွေးမြူရေး	အသေးစားစီးပွားရေး	အခြား
စပါး	ကုန်	ဆန်ကပ်	ရွာလုပ်ငန်း
သိပ္ပံ	ဝက်	ချေးဆိုင်	
	ကျွဲ	ချွေလှေ့စက်	
	နွား	သုံးစွဲ	

ကျေးရွာတွင်းအဓိက ပိုင်ဆိုင်မှုများ

ကျေးရွာပိုင်ဆိုင်မှုများ	စိုက်ပျိုးရေး	စားကျက်မြေ	သစ်တောမြေ	သီးကျောက်ရရှိမှု	ရေတွင်းရေကန်	စက်ရေကန်
အရေအတွက်	၃၄၈	-	-	၅	၁၀	-
ကျေးရွာပိုင်ဆိုင်မှုများ	ကား	ထော်လာဂျီ	စပါးကြိတ်စက်	ချွေလှေ့စက်	ပဲခွဲစက်	ဈေးဆိုင်
အရေအတွက်	၄	-	၃၀	၃	-	၃

ကျေးရွာအတွင်း အခြားပိုင်ဆိုင်မှုများ

ကျေးရွာပိုင်ဆိုင်မှုများ	ရေတင်စက်	ထွန်	ထယ်	ကျွဲ	နွား
ရေအတွက်	၃	၂၁၆	၂၁၆	၃၀၀	၃၀၀
ကျေးရွာပိုင်ဆိုင်မှုများ	ဝက်	ဆိုင်ကယ်	ကျွမ်းကျင်လုပ်သား	လုပ်သား	လယ်ထွန်စက်
အရေအတွက်	၅၀	၅၀	၃	၃၀	၁၁

အခြားကျေးရွာရှိ အသုံးပြုနိုင်သော အရင်းအမြစ်/အချက်အလက်များ

အရင်းအမြစ်	ဆေးခန်း	အလကအထက	ဈေး	ကျွမ်းကျင်လုပ်သား	လုပ်သား	မြေတူးစက်	လက်ကြိတ်စက်
အရေအတွက်	✓	✓	-	၃	၃၀	-	-

၄။ လူထုပုဂ္ဂိုလ်စုံပေါင်းပါဝင်သော လူမှုဆန်းစစ်ခြင်းနှင့် အကဲဖြတ်ခြင်းလုပ်ငန်းစဉ်

(PSA/PRA) အကျဉ်းချုပ်

မင်းကုန်းကျေးရွာ

စဉ်	အကြောင်းအရာ	ရက်စွဲ	ဦးတည်အုပ်စု	တက်ရောက်သူ			အဓိက ဆွေးနွေးချက်များ
				ကျား	မ	ပေါင်း	
၁	ကျေးရွာလူမှုရေးပြန်ညွှန်းပုံ (social map/ Resource map)	၁၇.၁၀.၂၀၁၇	ပြေလည်သော အုပ်စု အလယ်အလတ် အုပ်စု မပြေလည်သော အုပ်စု	၂၈	၅၅	၈၃	အိမ်များ၊ အခြေခံအဆောက်အအုံများ၊ လမ်းပန်းဆက်သွယ်ရေး၊ လယ်ယာမြေများ၊ မြစ်ချောင်းများနှင့် တောတောင်များ
၂	လူမှုစီးပွားအဆင့်သတ်မှတ်ခြင်း (Wealth Ranking)	၁၇.၁၀.၂၀၁၇	ပြေလည်သော အုပ်စု အလယ်အလတ် အုပ်စု မပြေလည်သော အုပ်စု	၂၈	၅၅	၈၃	ကျေးရွာလူမှုစီးပွား၊ အုပ်စုများ၊ ခွဲခြားသတ်မှတ်နိုင်ရေးအတွက် အခြေခံစံနှုန်းများ၊ သတ်မှတ်ခြင်း၊ ကျေးရွာသားများနှင့် အများသဘောတူသတ်မှတ်ခြင်း
၃	ရာသီခွင်ပြပြက္ခဒိန် (seasonal calendar)	၁၇.၁၀.၂၀၁၇	ပြေလည်သော အုပ်စု အလယ်အလတ် အုပ်စု မပြေလည်သော အုပ်စု	၂၈	၅၅	၈၃	ရာသီဥတု၊ စိုက်ပျိုးသီးနှံများ၊ ဝင်ငွေ၊ ရွှေ့ပြောင်းအလုပ်အကိုင်၊ သဘာဝဘေး၊ မွေးမြူရေးလုပ်ငန်းများနှင့် ပွဲတော်များ
၄	ပင့်ကူအိမ်ကွန်ယက် (Spider Web)	၁၇.၁၀.၂၀၁၇	ပြေလည်သော အုပ်စု အလယ်အလတ် အုပ်စု မပြေလည်သော အုပ်စု	၂၈	၅၅	၈၃	အမျိုးသားနှင့် အမျိုးသမီးများ တန်းတူအခွင့်အရေးရရှိမှုနှင့် မရရှိသည့် အကြောင်းအရင်းများ
၅	ကျား/မ ကဏ္ဍသုံးသပ်ခြင်း	၁၇.၁၀.၂၀၁၇	ပြေလည်သော အုပ်စု အလယ်အလတ် အုပ်စု မပြေလည်သော အုပ်စု	၂၈	၅၅	၈၃	အမျိုးသား/သမီး တို့၏ အရင်းအမြစ်အပေါ် မည်သူ ကပို၍ အသုံးပြုနေကြသည်ကို ဖော်ထုတ်ခြင်း။

၆	အဖွဲ့အစည်း ချိတ်ဆက် မှု (Venn Diagram)	Ucofoc.lc	ပြေလည်သော အုပ်စု အလယ်အလတ်အ ုပ်စု မပြေလည်သော အုပ်စု	၂၈	၅၅	၈၃	ကျေးရွာတွင်းရှိအဖွဲ့အစည်း များပည်သို့သောလုပ်ငန်း များအတွက်မည်သည့်အဖွဲ့ များချိတ်ဆက်လုပ်ကိုင်မှု
၇	ပြဿနာ သစ်ပင် (problem Tree)		အမျိုးသားအုပ်စု	၂၈	၅၅	၈၃	ဆွေးနွေးထားသောအခြေခံ အဆောက်အဦများစိုက်ပျိုး ရေး၊ အသက်မွေးဝမ်းကျောင်း လုပ်ငန်းများနှင့် လမ်းပန်းဆက်သွယ်ရေး
၈	ပြဿနာ သစ်ပင် (problem Tree)		အမျိုးသမီးအုပ်စု	၂၈	၅၅	၈၃	ဆွေးနွေးထားသောအခြေခံ အဆောက်အဦများနှင့် အသက်မွေးဝမ်းကျောင်းလု ပ်ငန်းများပညာရေး၊ စိုက်ပျိုးရေး၊ ကျန်းမာရေးနှင့် လမ်းပန်းဆက်သွယ်ရေး
၉	ကျေးရွာ၏ (၅)နှစ်စာဦး စား ပေးအစီအ စဉ်ပြဇယား (Matric Ranking)	Ucofoc.lc	ပြေလည်သော အုပ်စု အလယ်အလတ် အုပ်စု မပြေလည်သော အုပ်စု	၂၈	၅၅	၈၃	အကျိုးပြုပြီးရေအကျိုးခံစား ခွင့်နှင့်အဓိကလိုအပ်ချက် များပေါ် မူတည်ဆုံးဖြတ် သည်။



- ⊙ - ရေအိုင်
- ▭ - ဖုန်းဆိုင်
- ▭ - လယ်ကွင်း
- ▭ - ကုန်းကြီးကျောင်း
- ▭ - စာအုပ်ကျောင်း
- ▭ - အုတ်ဆောင်
- ▭ - -စို

ဦးဆောင်ဆွေးနွေးသူ - ဦးအောင်စိန်
 ပါဝင်ဆွေးနွေးသူ (ကျား) - ၂၈
 (မ) - ၅၄

သုံးသပ်ချက်

⇒ ပျော်ရွှင်မှုပုံစံ - ကျေးရွာတွင် ပျော်ရွှင်မှုပုံစံ (၃)မျိုးရှိပြီး ထိုသူများသည် ကျေးရွာတွင် ဖြန့်ကျဲနေထိုင်ကြသည်။

⇒ လမ်းပန်းဆက်သွယ်ရေး - ရွာတွင်လမ်းဒုဂ်၊ အခြားလမ်းသို့ သွားသောလမ်းများသည် ခြေသားလမ်းဒုဂ်၊ စတားကတ်လမ်းများ ဖြစ်ကြသည်။ ရွာနီး (၅) မိုင်ခန့်တွင် ကျေးရွာ၊ ရွာနီး (၅) မိုင်ခန့်တွင် ကံတားရွာ မကြီးစီးသေးသဖြင့် ရွာနီး ဖြစ်လမ်းပန်းဆက်သွယ်ရေး ခက်ခဲပါသည်။

⇒ ကျန်းမာရေး - လမ်းပန်းဆက်သွယ်ရေး ခက်ခဲမှုကြောင့် ကျန်းမာရေးအခက်အခဲတို့ကိုလည်း ဖြေရှင်းနေရသည်။ ဆေးပေးခန်း၊ မရှိခြင်းကြောင့် (၅) မိုင်ခန့်၊ စေးသော အစွေ့ကုန်းဆေးပေးခန်း ဒုဂ် (၁၅) မိုင်ခန့်၊ စေးသောကြောင့်လည် ဆိုက်နယ်ဆေးတို့သို့ သွားရောက်ကုသကြရပါသည်။ ထိုဆေးခန်းဆေးတို့များသည်လည်း ဆရာမပုဂံလောက်ခြင်းဒုဂ်၊ လမ်းပန်းဆက်သွယ်ရေး ခက်ခဲမှုကြောင့် သွားလာရာမှာ ခက်ခဲပါသည်။

⇒ ပညာရေး - ကျေးရွာတွင် မူလတန်း၊ မူလနှစ် အဆင့်တို့ရှိပါသည်။ ထိုကျောင်းကို အနယ်နယ် အရပ်ရပ်မှ ကျွန်ုပ်တို့လည်း လုပ်ကိုင်လာကြသော မိဘများမှ ပါလာသော ကျောင်းသားများသည် စတင် ကျောင်းတွင် ပညာသင်ယူကြပါသည်။

⇒ သောက်သုံးရေး - ကျေးရွာတွင် ရေတွင်း နည်းပါးပါသည်။ ရှိသည့် ရေတွင်းကို ကျေးရွာသားများသည် အားထားခပ်နေရသဖြင့် ရေမပုံလောက် ဖြစ်လည်း ဖြစ်နေပါသည်။

မင်းကျွန်း

ဥက္ကဋ္ဌ အဖွဲ့ဝင်များ ပြုစုထား။ ၁၇.၁၀.၂၀၀၈

အဆင့်	ဘက်စွတ်ချက်	အိမ်ထောင် စုကဏ္ဍအတွက်	ရာခိုင်နှုန်း
ချစ်သားဘာ အုပ်စု	အိမ် (ပျဉ်ဆောင်/ခင်း) ထွန်ခက်၊ ခြေမြေခက်၊ လှည်း၊ လယ် (၁၀)ဧက၊ ဆိုဏ်းကယ်	၁၀	၇%
အဘင်္ဂကတိ အုပ်စု	အိမ် (ပျဉ်ခင်း၊ ထရုံဏာ အုပ်မှီး) ထွန်ခက်၊ ဣ၊ နွား၊ လယ် (၅)ဧက၊ ဆိုဏ်းကယ်	၅၀	၃၆%
မဖြေလည် အုပ်စု	အိမ် (ပျဉ်ခင်း၊ ဆိုဏ်းကယ်၊ ခက်ဘီး၊ လှည်း၊ ဣ၊ နွား၊ လယ် (၃)ဧက	၅၀	၃၆%
နိမ့်ပါးဘာ အုပ်စု	အိမ် (ထရုံဏာ၊ ခက်ဘီး၊ ဣ၊ နွား	၂၈	၂၁%

ဦးဆောင်ဆွေးနွေးသူ - ဒေါ်ခန္ဓာ

ပါဝင်ဆွေးနွေးသူများ-၂၈
၈-၅၄

ကျေးဇူးတင် နှစ်ပတ်လည် အိမ်ထောင်စု (၂၈) စု ခွဲသည့်ကွဲ
ကွဲ ဖြစ်ပါသည်။ ဆင်းရဲ နှစ်ပတ်လည် အကြောင်းမှာ အလုပ်အကိုင်
အခွင့်အလမ်း နည်းပါးမှု၊ နေထိုင်၊ ကျားလုပ် ဖမ်းများ သာရှိသဖြင့်
ပုံမှန်ဝင်ငွေ နည်းခြင်း၊ ကလေးများ ကျောင်းထားရှိရခြင်း ကြောင့်
ဖြစ်ပါသည်။

အိမ်စဉ်ကျေး ဆွဲရာတွင် ဆင်းရဲ နှစ်ပတ်လည် သူများ အားလပ်ချိန် ကိုဈေးချယ်
ဖို့ တင်ပြဆွေးနွေးလာသော လိုအပ်ချက်များကို စဉ်းစားပေးခြင်းဖြင့်
ဖြေလျှပ်သွားပါသည်။ စာသင်ကျောင်း ခြံစည်း ခို ဖြေလျှပ်ခြင်းဖြင့်
အလုပ်အကိုင်အခွင့်အလမ်း များ ရရှိလာခြင်း၊ ပညာရေး ကယ်ပညာဖြင့်မား
လာခြင်း၊ ကျောင်းသူဘား များ ဖြစ်လာ သဖြင့် နိုင်ငံခြားသို့ ဖွင့်
အိမ်စဉ် ကျေးဆွဲ ပါသည်။

ကုသိခွင့်ဖြေကြေကုဒ်

မင်းကုန်း

၁၅.၁၀.၂၀၁၈

စဉ်	ကဏ္ဍအမျိုးအစား	တစ်နေ့	နှစ်နေ့	နှစ်ပတ်	တစ်လ	နှစ်လ	တစ်နှစ်	နှစ်နှစ်	တစ်ဆယ့်နှစ်	နှစ်ဆယ့်နှစ်	တစ်ရာ	နှစ်ရာ
၁	ကုသိခွင့်											
၂	စိုက်ပျိုးရေး	-	-	rrr rrr					-	-	-	-
၃	ဝင်ငွေ	န	န	န	န	န	န	န	န	န	န	န
၄	ကျန်းမာရေး	-	ဝပ်ဖုတ် ခပ်ဖုတ်	နှစ်ဖုတ်	နှစ်ဖုတ်	နှစ်ဖုတ်	-	-	-	န	-	-
၅	ပို့ဆောင်		-	-	-	-	ပို့ဆောင်	-	-	-	ကျွမ်းကျင်	ကျွမ်းကျင်
၆	ဆောက်လုပ်ရေး	န	န	န	န	န	န	န	န	န	န	န
၇	သဘာဝစားနပ်ရိက္ခာ				-	-	-	-	-			

ဦးဆောင်ရေးဌာန - ဦးလှိုင်အောင် ပါဝင်ရေးဌာန - သူကျား - ၂၇
 သုံးသပ်ချက် " - ၅၅

လုပ်ငန်း၊ ကိုဗစ်-၁၉၊ ဆီးပွဲအစားအစာ စိုက်ပျိုးရေး၊ အခြားဝင်ငွေများဖြင့်
 ကျွမ်းကျင်မှုပေးရန်အတွက် စီစဉ်ပါသည်။

လုပ်ငန်းအဖွဲ့အစည်းများအတွက်လုပ်ငန်းအဖွဲ့အစည်း၊ လုပ်ငန်း
 များသည်။ ကျွမ်းကျင်မှုပေးရန်အတွက် ဝင်ငွေ ၄၀၀၀ ဖြင့် ၅၀၀၀
 ထိပေးပါသည်။ ကျေးဇူးတင်စွာ နေရာသီအတွက် မှီခိုဆောင်ရွက်မှုများ များဖြင့် အခြား
 ဝင်ငွေထွက်ငွေ ဖြစ်လာပါသည်။

အမျိုးသမီးများသည် အသက်မွေးဝမ်းကျောင်း အခြား စွဲကျွမ်းခြင်း၊
 ရေးရာခြင်း၊ ကျွမ်းကျင်မှုပေးရန်အတွက် လုပ်ငန်းအဖွဲ့အစည်း
 အမျိုးသားများ ဖြင့် ကန့်သတ်မှုမရှိအောင် စီစဉ်ပေးပါရန် သတိပြုပါသည်။

ကျား၊ မ ခြင်္သေ့ သုံး ခွဲခြား ဝေဖန်

ကျား၊ မ ခြင်္သေ့ ဝေဖန် ချုပ်နှောင်ခြင်း

<p>ကျား၊ မ ခြင်္သေ့</p>	<p>ယာဉ်ကုန်</p>	<p>ကောင်း</p>		<p>နို့</p>	
<p>လမ်း</p>	<p>လယ်</p>	<p>နို့</p>	<p>နို့</p>	<p>ဘဝါကော</p>	
<p>နို့</p>	<p>လမ်း</p>	<p>လမ်း</p>	<p>နို့</p>	<p>လမ်း</p>	
	<p>ကျား၊ မ</p>	<p>ကျား၊ မ</p>		<p>လယ်</p>	
	<p>ဘဝါကော</p>	<p>ကျား၊ မ</p>		<p>ကျား၊ မ</p>	

ဦးဆောင်ရေး: ဇွဲ-သူ - ဦးလင်းစောင့် ပါဝင်ရေး: ဇွဲ-သူ ကျား - ၂၇
 မ - ၅၅

ကျား၊မ ကဏ္ဍာ သုံးသပ်ခြင်း

မင်းရဲနုကျေးရွာ

၁၇.၁၀.၂၀၁၈

ယက်ကန်၊ ယက်ခြင်းကို အမျိုးသမီးများ အာပုံ ဖြစ်ပါသည်။
ကမျိုးသားများက ဘောလုံးကွင်း ၊ လမ်း ၊ နွား ၊ စသည်တို့ကို
ကို သုံးစွဲခြင်းသည်။

ကမျိုးသား၊ သမီးများသည် အာပုံ အရင်းအမြစ်များ ဖြစ်သော
ကျေးကန် ၊ လယ် ၊ လမ်း ၊ သစ်တော ၊ တောတောင် စသည်တို့ကို
ဖြုတ်ခြင်း ထိန်းချုပ်ခြင်းများ ဖြစ်ပျက်ခဲ့သည်။

ကမျိုးသမီးများသည် ဆုံးဖြတ်ချက်ချခြင်း ၊ အကောင်အထည်
ဖော်ဆောင်မှုကိစ္စများဖြင့် သဘာဝအရင်းအမြစ်များကို အမျိုးသား
များနည်းတူ ပိုင်ဆိုင်လာပြီး တန်းတူအေးမြခြင်း ဖြစ် ပိုင်ဆိုင်
ခြင်းအား သိရှိနိုင်သည်။

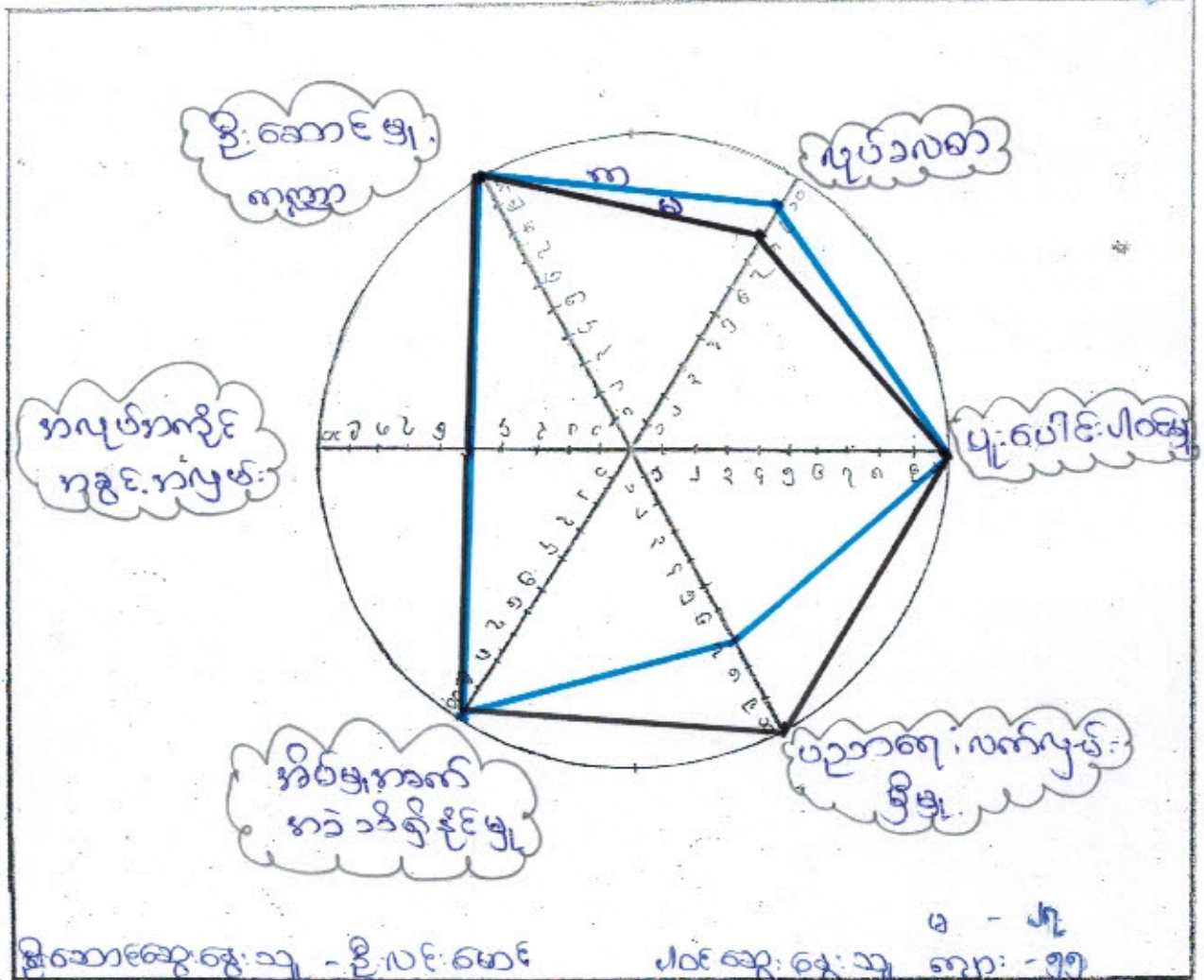

ဆုံးသတ်ချက်

အမျိုးသမီးများ၏ လှုပ်ပိုင်းနှင့် ဆုံးဖြတ်ချက်ချခွင့် ပါဝင်ခွင့် အားနည်းသည့် သို့မဟုတ် အလောက်အားနည်းနေသည်သာ တွေ့ရှိရပါသည်။ အမျိုးသားများထက် လှုပ်သလစာ၊ ပညာရေးလက်လှမ်းမီမှု၊ ပျံ့ပေါင်းပါဝင်မှုနှင့် တူညီနေသည်ကို တွေ့ရှိရသည်။

အမျိုးသမီးများသည် ဝေဖန်မှုနှင့် ဆွေးနွေးသော အလုပ်လုပ်ငန်းများတွင် အင်အားမရှိဘဲ ဖြစ်နေသည်ကို တွေ့ရှိရသည်။ ဆုံးဖြတ်ချက်ချမှုတွင်လည်း အင်အားမရှိဘဲ နေရာမရပါ။

ကျေးဇူးတင်လှသော အခွင့်အလမ်းများကို မရရှိဘဲ ဖွံ့ဖြိုးရေးလုပ်ငန်းများတွင် အလုပ်အကိုင်အခြေအနေအထား ဖြစ်နေမှုကို သိရှိရပါသည်။

.....၀င်းကျန်း.....ကျေးရွာမှ တင်ပြသော အခက်အခဲ အတားအဆီးများ

အမျိုးသားအဖွဲ့မှ တင်ပြသော အခက်အခဲ အတားအဆီးများ		အမျိုးသမီးအဖွဲ့မှ တင်ပြသော အခက်အခဲ အတားအဆီးများ	
၀	ပညာရေး ကျန်းမာရေး	၁	ပညာရေး ကျန်းမာရေး
၂	လမ်းပန်းဆက်သွယ်ရေး ကျန်းမာရေး	၂	လျှပ်စစ်ဓာတ်အား မရရှိခြင်း ကျန်းမာရေး
၃	အလုပ်အကိုင်အခက်အခဲ	၃	လမ်းပန်းဆက်သွယ်ရေး ကျန်းမာရေး
၄		၄	အလုပ်အကိုင်အခက်အခဲ
၅		၅	

နောင်လာမည့် (၅)နှစ်အတွင်း ကျေးရွာဖွံ့ဖြိုးရေး မျှော်မှန်းလျာထားချက်များ

အမျိုးသားအဖွဲ့မှ တင်ပြသော မျှော်မှန်းချက်များ		အမျိုးသမီးအဖွဲ့ တင်ပြသော မျှော်မှန်းချက်များ	
၀	ပညာရေး ကျောင်းရင်းဆင်းရဲ ဖွံ့ဖြိုးရေး	၁	ပညာရေး ကျောင်းဆောင်များ ဖြည့်ဆည်း
၂	ရေသန့်စိုက်ပျိုးရေး		ရရှိပြီး ဆက်လက် ဆောင်ရွက် ပေးရန်
၃	ကျေးရွာတွင် လမ်းပန်း မြို့မိကျောင်း ဖွင့်လှစ်ခြင်း		ကျောင်းဖွင့်လှစ်ရေး
၄	ရေသန့်စိုက်ပျိုးရေး၊ ပညာရေး၊ အလုပ်အကိုင် ဖွံ့ဖြိုးရေး	၂	ကျေးရွာတွင် ၂ နှင့် ပညာရေး ကျောင်းသူများ ကျောင်းသားများ မိမိတို့အတွက် ဖွင့်လှစ်ရေး

ကျေးရွာသည် ဖွံ့ဖြိုးမှုအားနည်းသော ကျေးရွာတစ်ရွာဖြစ်သောကြောင့် လိုအပ်ချက်များစွာ ရှိနေပါသည်။ ထိုမျှော်မှန်းချက်များမှာ ကျေးရွာရှိ အမျိုးသား/အမျိုးသမီးများ၏ တင်ပြဆွေးနွေးမှုများဖြစ်ပါသည်။ နောင်လာမည့် (၅)နှစ်အတွင်း ကျေးရွာဖွံ့ဖြိုးရေး မျှော်မှန်းလျာထားချက်များကို ကြည့်ခြင်းအားဖြင့် စီမံကိန်းအပေါ် ကျေးရွာသူ/သားများ၏ မျှော်မှန်းချက်ကို သိရှိနိုင်ပါသည်။

၂။ ကျေးရွာမိတ်ဆက်အစည်းအဝေးတွင် အမျိုးသမီးဣာအတွက် စောင့်ကြည့်စစ်ဆေးရမည့်အချက်များ

ကျေးရွာ/ကျေးရွာအုပ်စုအမည်- မင်းကုန်း ကျေးရွာ၊ မောင်မင်းကုန်း ကျေးရွာအုပ်စု

စဉ်	အကြောင်းအရာ	တွေ့ရှိချက်		မှတ်ချက်
		✓	X	
၁။	အစည်းအဝေးတက်ရောက်လူသူများအား ကျား၊မ ရေးရာအခြေခံ သဘောတရားများကို ရှင်းလင်းဆွေးနွေးခဲ့ပါသလား။	✓		
၂။	စီမံကိန်းပါဝင်သော ကျား၊မရေးရာ အကောင်အထည်ဖော်ရေး လိုအပ်ချက်(၅)ချက်ကို ရှင်းလင်းပြခဲ့ပါသလား။	✓		
၃။	အစည်းအဝေးခေါ်ယူရာတွင် အမျိုးသား/သမီးများ အချိုးညီစွာတက်ရောက်နိုင်ရေး အတွက်အသိပေးတိုက်တွန်း စည်းရုံးခဲ့တာမျိုးရှိခဲ့ပါသလား။	✓		
၄။	အမျိုးသမီးများ၏ စကားသံများ၊ပြောဆိုနိုင်ခွင့်များ ပိုမိုထွက်ပေါ်လာအောင် ဖန်တီးပေးခဲ့ပါသလား။	✓		
၅။	ဆပ်ကော်မတီဖွဲ့များ ဖွဲ့စည်းရာတွင်အမျိုးသမီးများနှင့် ပါဝင်ဖွဲ့စည်းရေးပူးပေါင်းပါဝင်ရေး ဦးဆောင်နိုင်ရေးအတွက် တွန်းအားပေးကူညီဆောက်ရွက်ခဲ့ပါသလား။	✓		
၆။	အစည်းအဝေးကို အမျိုးသား/သမီးများ အလွယ်တကူပါဝင်တက်ရောက်နိုင်သော အချိန်နှင့် နေရာများကိုရွေးချယ်ခြင်း၊ ထည့်သွင်းစဉ်းစားဆောင်ရွက်ခြင်းများတို့ကို လုပ်ဆောင်ခဲ့ပါသလား။	✓		
၇။	လူနည်းစု၊ဆင်းရဲ/နွမ်းပါး/ထိခိုက်လွယ်သောအုပ်စုများကို အစည်းအဝေးမစတင်မှီ အချိန်များ က ရှာဖွေဖော်ထုတ်ခဲ့တာမျိုးများ ရှိပါသလား။	✓		
၈။	လူနည်းစု/ဆင်းရဲ/နွမ်းပါး/ထိခိုက်လွယ်သော အမျိုးသား/သမီးများထဲမှ အချို့ကို အစည်းအဝေး တက်ရောက်နိုင်အောင် ဖိတ်ကြား ဆောင်ရွက်မှုမျိုး ရှိခဲ့ပါသလား။	✓		
၉။	လူနည်းစု/ဆင်းရဲ/နွမ်းပါး/ထိခိုက်လွယ်သောအမျိုးသား/အမျိုးသမီးများနှင့် ကြုံတွေ့နေရ သောအခက်အခဲများကို သင်ဆွေးနွေး မေးမြန်းခဲ့တာမျိုး ရှိပါသလား။	✓		
၁၀။	အမျိုးသမီးများ ပြောဆိုတင်ပြနိုင်အောင် အချိန်ပေးရန်ကြိုတင်စီစဉ်ဆောင်ရွက်မှု မျိုးများဆောင်ရွက်ခဲ့တာများ ရှိပါသလား။	✓		
၁၁။	စီမံကိန်းလုပ်ငန်းစွဲများရှာဖွေဖော်ထုတ်ရာတွင် အမျိုးသား/သမီးများသီးခြားဆွေးနွေး ဖော်ထုတ်ဆောင်ရွက်ခဲ့တာမျိုး ရှိပါသလား။	✓		

၁၂။	ကျေးရွာစီမံကိန်း အထောက်အကူပြုကော်မတီဖွဲ့စည်းရာတွင် အမျိုးသမီး၊ အမျိုးသား အမျိုးညီမျှစွာ (၅၀:၅၀) ဖွဲ့စည်းနိုင်ခဲ့ပါသလား။ မဖွဲ့စည်းနိုင်ခဲ့ပါက မှတ်ချက်တွင် ရှင်းလင်းပါ။	✓		
၁၃။	ဆက်ကော်မတီများတွင် အနည်းဆုံး အမျိုးသမီးအဖွဲ့ဝင် တစ်ဦးနှုန်းဖြင့် ပါဝင်ဖွဲ့စည်းနိုင်ခဲ့ပါသလား။ မဖွဲ့စည်းနိုင်ခဲ့ပါက မှတ်ချက်တွင် ရှင်းလင်းပါ။	✓		
၁၄။	ကျေးရွာ/ကျေးရွာအုပ်စု ဖွံ့ဖြိုးရေးစီမံချက် များတွင် အမျိုးသမီးများ ရွေးချယ်ဆုံးသည့် လုပ်ငန်းစီမံချက် အနည်းဆုံးတစ်ခုပါဝင်နိုင်ရေးအတွက် စည်းရုံးဆွေးနွေးမှုများ ပြုလုပ်ဆောင်ရွက်ခဲ့ပါသလား။	✓		
၁၅။	တက်ရောက်လာသူများအား အမျိုးသမီးများ၏ လိုအပ်ချက်များကို ဖြည့်ဆည်းပေးနိုင်ရန် အမျိုးသမီးရွေးချယ်လိုက်သောဦးစားပေးရွေးချယ်မှုများကိုထောက်ပံ့ပေးသွားမည်ဖြစ်ကြောင်း အသိပေးပြောကြားခဲ့ပါသလား။	✓		
၁၆။	ရွေးချယ်လိုက်သော စီမံကိန်းလုပ်ငန်းခွဲများသည် ဒေသတွင်းမှာရှိသော လူနည်းစု/ဆင်းရဲ/ နွမ်းပါး/ထိခိုက်လွယ် အုပ်စုများအပေါ် မည်သို့အကျိုးပြုနိုင်မည်ဖြစ်ကြောင်း ရှင်းလင်း ပြောကြားခြင်း၊မှတ်တမ်းတင်ခြင်းများတို့ကို ဆောင်ရွက်ခဲ့ပါသလား။	✓		
၁၇။	ကျေးရွာအုပ်စုအဆင့် အစည်းအဝေးပြုလုပ်ရာတွင် အုပ်စု စီ/ထောက် ကော်မတီဝင်များကို ကျား၊မရေးရာလိုအပ်ချက်များ အကြောင်းကိုရှင်းလင်းပြောကြားခဲ့ပါသလား။	✓		
၁၈။	ကျေးရွာအုပ်စုအဆင့် အစည်းအဝေးပြုလုပ်ရာတွင် အုပ်စု စီ/ထောက် ကော်မတီဝင်များ အားလုံး တက်ရောက်နိုင်မှု ရှိ/မရှိ စစ်ဆေးခဲ့ပါသလား။ မတက်ရောက်နိုင်ခဲ့ပါက မှတ်ချက်တွင် ရှင်းလင်းပါ။	✓		

ကျေးဇူးတင်စာတမ်း စီမံခန့်ခွဲမှု၊ ကမ္ဘာ့ဝန်ထမ်းများ < ၂၀၁၈ >

ကျေးဇူးတင်စာတမ်း စီမံခန့်ခွဲမှု၊ ကမ္ဘာ့ဝန်ထမ်းများ - ဦးကျော်ဌေး
< ၂၀၁၅ > - ဒေါ်ဇော်စုဝင်း

ဝယ်ယူရေးဆပ်ကော်မတီ < ခေါင်းဆောင် > ဦးမောင်ဇော်
မှတ်တမ်းတိုင်း - ဦးထွန်းအောင်
ကမ္ဘာ့ဝန် - ဒေါ်ဇော်စုဝင်း

ဆောင်ကြည်ကြီး ကြွယ်ရေးဆပ်ကော်မတီ
< ခေါင်းဆောင် > ဒေါ်စုစုမယ်
ကမ္ဘာ့ဝန် - ဦးစုစုမယ်
ကမ္ဘာ့ဝန် - ဒေါ်ခင်မာမာ

လည်ပတ်ထိန်းသိမ်းရေးဆပ်ကော်မတီ
< ခေါင်းဆောင် > - ဦးခင်ကျော်လွင်
ကမ္ဘာ့ဝန် - ဒေါ်ခင်မာမာ
ကမ္ဘာ့ဝန် - ဒေါ်ခင်မာမာ

ဖေဖော်ဝါရီလ ဖြူလှိုင်ကြားချက်ဖြေရှင်းရေး - ဦးစောစိုး
တာဝန်ခံ - ဒေါ်လှစန်း

စေတနာ့ဝန်ထမ်း - ဦးအောင်အောင်စိုး
- ဒေါ်သိတာဝင်း

ကျေးဇူးတင်စာတမ်းစာရေးဆရာ - ဦးပင်မြိုင်



လူထုဗဟိုပြုစီမံကိန်းစီမံကိန်းလက်စွဲ

အပိုင်း-၃ ၂၉.၉.၂၀၁၅

ပုံစံစ-၁ ကျေးရွာအခြေခံအချက်အလက်များ (Form PC 1)

လမ်းညွှန်ချက်/ ကျေးရွာတစ်ရွာသို့ ပထမဆုံး မိတ်ဆက်ရေးသွားရောက်သောအခါ လူထုစည်းရုံးရေးမှူးသည် ကျေးရွာခေါင်းဆောင်များအားကျေးရွာအချက်အလက်များကိုမေတ္တာရပ်ခံ၍တောင်းခံရသည်။ ဤအချက်အလက်များကိုစီမံကိန်းမိတ်ဆက်အစည်းဝေးမတိုင်မီတောင်းခံရမည်။ စီမံကိန်းမိတ်ဆက်အစည်းဝေးတွင် လူထုစည်းရုံးရေးမှူးသည် ဤအချက်အလက်များအားစစ်ဆေးပြီးမှန်ကန်အောင်ပြုလုပ်ရမည်။ ပြီးနောက်တွင် လူထုစည်းရုံးရေးမှူးမှ သတင်းအချက်အလက်ထံသို့ Tablets မှတစ်ဆင့်ဖြည့်သွင်းရမည်။

ကျေးရွာအုပ်ချုပ်ရေးမှူးအမည် ဒိုးမဂါမောင် ကျေးရွာအုပ်ချုပ်ရေးမှူး၏ဖုန်းနံပါတ် ၁၇၀၈၇၀ လူထုစည်းရုံးရေးမှူး၏အမည် ဒေါ်သီလင်သိန်း

ပြည်နယ်တိုင်းဒေသကြီး စစ်ကိုင်း မြို့နယ် တီးမောက် ကျေးရွာအုပ်စု မင်းကူး ကျေးရွာ မိမင်မင်းကူး

က. လူဦးရေ

လူမျိုးစု	အိမ်ထောင်စုအရေအတွက်	ကိုးကွယ်သည့်ဘာသာ	အိမ်ထောင်စုအရေအတွက်
လူမျိုးစု (၁) <u>၅၆</u>	<u>၁၂၃ မိမင်</u>	ဘာသာ(၁) <u>ဗုဒ္ဓ</u>	<u>၁၂၃</u>
လူမျိုးစု (၂) <u>၅၈</u>	<u>၅ မိမင်</u>	ဘာသာ(၂) <u>ဗုဒ္ဓ</u>	
လူမျိုးစုရော		ဘာသာရော	

	အမျိုးသား(အရေအတွက်)	အမျိုးသမီး(အရေအတွက်)
လူဦးရေ <u>၁၅၇</u>	<u>၄၃၀</u>	<u>၄၂၇</u>
အိမ်ထောင်ဦးစီး	<u>၁၀၁</u>	<u>၂၂</u>

(ခ) လက်လှမ်းမီအသုံးပြုနိုင်သည့်အဆောက်အအုံများ

စာသင်ကျောင်း	အမှတ်ခြံပေါ	ကျန်းမာရေး	အမှတ်ခြံပေါ	ဘာသာရေးအဆောက်အအုံ	အမှတ်ခြံပေါ
အထက်တန်းကျောင်း	<input type="checkbox"/>	ဆေးရုံ	<input type="checkbox"/>	စေတီ	<input checked="" type="checkbox"/>
အလယ်တန်းကျောင်း	<input checked="" type="checkbox"/>	ကျန်းမာရေးဌာန	<input type="checkbox"/>	ဘုန်းကြီးကျောင်း	<input checked="" type="checkbox"/>
မူလတန်းကျောင်း	<input checked="" type="checkbox"/>	ကျန်းမာရေးဌာနခွဲ	<input checked="" type="checkbox"/>	ဟိန္ဒူဘုရားကျောင်း	<input type="checkbox"/>
မူကြိုကျောင်း	<input checked="" type="checkbox"/>	ဆေးပေးခန်း	<input type="checkbox"/>	ခရစ်ယာန်ကျောင်း	<input type="checkbox"/>
အခြား	<input type="checkbox"/>	အခြား	<input type="checkbox"/>	ဗလီ	<input type="checkbox"/>
				အခြား	<input type="checkbox"/>
မှတ်ချက်		မှတ်ချက်		မှတ်ချက်	



လူထုဗဟိုပြုစီမံကိန်းစီမံကိန်းလက်စွဲ

အပိုင်း-၃ ၂၉.၉.၂၀၁၅

(ဂ) ကျွမ်းကျင်သူများမှတ်တမ်း ၊ ကျေးရွာတွင်နေထိုင်သော သို့မဟုတ် တခြားရွာမှလာရောက်သောကျွမ်းကျင်သူများ

(၁) စာသင်ကျောင်း			(၂) ကျန်းမာရေး			(၃) လက်မှုပညာရှင်		
	ရွာတွင်နေထိုင်သူ	အခြားရွာမှလာသူ		ရွာတွင်နေထိုင်သူ	အခြားရွာမှလာသူ		ရွာတွင်နေထိုင်သူ	အခြားရွာမှလာသူ
မူလတန်းပြဆရာ၊ ဆရာမ	<input checked="" type="checkbox"/>	<input checked="" type="checkbox"/>	ဆရာလန်	<input type="checkbox"/>	<input type="checkbox"/>	လက်သမား	<input type="checkbox"/>	<input checked="" type="checkbox"/>
အထက်တန်းပြဆရာဆရာမ	<input type="checkbox"/>	<input type="checkbox"/>	လက်ထောက်ကျန်းမာရေးမှူး	<input type="checkbox"/>	<input type="checkbox"/>	ပန်းရံ	<input type="checkbox"/>	<input checked="" type="checkbox"/>
အလက်တန်းပြဆရာ၊ ဆရာမ	<input type="checkbox"/>	<input checked="" type="checkbox"/>	အမျိုးသမီးကျန်းမာရေးဆရာမ	<input type="checkbox"/>	<input type="checkbox"/>	လျှပ်စစ်ဆိုင်ရာ	<input type="checkbox"/>	<input type="checkbox"/>
မူကြိုဆရာ၊ ဆရာမ	<input checked="" type="checkbox"/>	<input type="checkbox"/>	အရံသားဖွား	<input checked="" type="checkbox"/>	<input type="checkbox"/>	ရေငိုက်သွယ်သူ	<input type="checkbox"/>	<input type="checkbox"/>
အခြား	<input type="checkbox"/>	<input type="checkbox"/>	ပြည်သူ့ကျန်းမာရေးလုပ်သား (၁)/(၂)	<input type="checkbox"/>	<input type="checkbox"/>	စက်ပြင်ဆရာ	<input checked="" type="checkbox"/>	<input type="checkbox"/>
မှတ်ချက်			မှတ်ချက်			မှတ်ချက်	ဝစ်လုံးထိုး၊ ဝေဖြင့်	

(ဃ) ကျေးရွာသို့ ရောက်ရှိနိုင်သည့်လမ်းအခြေအနေ / ကျေးရွာတစ်ရွာသည် ၎င်း၏ကျေးရွာအုပ်စုနှင့် ဆက်သွယ်ထားသောလမ်းအခြေအနေ (အောက်ပါတို့ကိုပိုင်းပါ)

ကျောက်ကြမ်းလမ်း ကတ္တရာလမ်း ကွန်ကရစ်လမ်း မော်တော်ဆိုင်ကယ်လမ်း
 ကျောက်စင်းလမ်း မြေသားလမ်း လူသွားလမ်း အခြား _____

(င) ကျေးရွာဖွံ့ဖြိုးမှုစီမံချက်

(၁) လူထုဗဟိုပြုစီမံကိန်းမစတင်မီ ဤကျေးရွာတွင်ကျေးရွာဖွံ့ဖြိုးမှုစီမံချက်ရှိခဲ့ပါသလား? ပိုင်းပါ
 (၂) ရှိခဲ့ပါလျှင် ဤစီမံချက်ကို မည်သည့် ခုနှစ်တွင်ပြင်ဆင်ခဲ့ပါသနည်း? ရိုပါသည်/မရိုပါ/မသိပါ
 (၃) ဤစီမံချက်ကို မြို့နယ်မှအတည်ပြုခဲ့ပါသလား? 2015 နှစ်-----/မသိပါ
ပြုခဲ့ပါသည်/မပြုခဲ့ပါ /မသိပါ

(စ) ခရီးအကွာအဝေး

(၁) ဤကျေးရွာ၏ဗဟိုမှ၎င်းကျေးရွာအုပ်စု၏ဗဟိုအထိခရီးပိုင်မည်မျှကွာဝေးသနည်း? ပိုင်-----/မသိပါ
 (၂) ဤကျေးရွာမှ ၎င်းကျေးရွာအုပ်စုဗဟိုအထိသွားလာရာတွင်ကြာမြင့်သည့်အချိန် -----မိနစ်-----နာရီ

ခြောက်သွေ့ရာသီတွင်ကြာချိန်-----ထော်လာရီး/မော်တော်ဆိုင်ကယ်/ခြေလျှင်/လား/မော်တော်ဘုတ်/
 အခြား-----
 မိုးရာသီတွင်ကြာချိန်-----ထော်လာရီး/မော်တော်ဆိုင်ကယ်/ခြေလျှင်/လား/မော်တော်ဘုတ်/
 အခြား-----

(ဆ) ဖတ်ဝန်းကျင်ဆိုင်ရာသဘာဝဘေးအန္တရာယ် -

ဤကျေးရွာတွင်ကြေးခြင်းကဲ့သို့ သဘာဝဘေးအန္တရာယ်ကျရောက်ဖူးခြင်းရှိပါသလား။
 မရှိပါ ရှိပါသည် ရှိလျှင်ဖော်ပြပါ----- **ကျွေးမြေခြင်း** -----



လူထုဗဟိုပြုစီမံကိန်း၊စီမံကိန်းလက်ခွဲ
အပိုင်း-၃ ၂၉.၉.၂၀၁၅

(၈) ကျေးရွာတွင် ဖွဲ့စည်းထားသော အဖွဲ့အစည်းများ

လူထုဗဟိုပြုစီမံကိန်းမတိုင်မီ ဤကျေးရွာတွင် ကျေးရွာဖွံ့ဖြိုးရေးအတွက် အစိုးရ(သို့)ရွာသားများကိုယ်တိုင်(သို့) စီမံကိန်းတစ်ခုခုမှ ဖွဲ့စည်းထားသည့် အဖွဲ့အစည်းများရှိပါသလား။

(၁) နီးကပ်စွာ ပူးပေါင်းဆောင်ရွက်ပြီး လက်မှတ်ရေးထိုးခဲ့သည်

(၂) -----

ကျေးရွာခေါင်းဆောင်

အမည်

ဦးလင်းမောင်

လက်မှတ်

နေ့စွဲ

၂၀.၂.၂၀၁၆

လူထုစည်းရုံးရေးမှူး

အမည်

ဒေါ်သန်းသန်းခိုင်

လက်မှတ်

နေ့စွဲ

၂၀.၂.၂၀၁၆



ပုံစံ - ၈ - ၁ ကျေးရွာအခြေခံအချက်အလက်များ (Form PC 1)

လမ်းညွှန်ချက်၊ ကျေးရွာတစ်ရွာသို့ ပထမဆုံးမိတ်ဆက်ခရီး သွားရောက်သောအခါ လူထုစည်းရုံးရေးမှူးသည် ကျေးရွာ ခေါင်းဆောင်များအား ကျေးရွာအချက်အလက်များကို မေတ္တာရပ်ခံ၍ တောင်းခံရသည်။ ဤအချက်အလက်များကို စီမံကိန်း မိတ်ဆက်အစည်းဝေးမတိုင်မီတောင်းခံရမည်။ စီမံကိန်းမိတ်ဆက်အစည်းဝေးတွင် လူထုစည်းရုံးရေးမှူးသည် ဤအချက်အလက် များအား စစ်ဆေးပြီး မှန်ကန်အောင်ပြုလုပ်ရမည်။ ပြီးနောက်တွင် လူထုစည်းရုံးရေးမှူးမှ သတင်းအချက်အလက်ထံသို့ Tablets မှ တစ်ဆင့် ဖြည့်သွင်းရမည်။

ကျေးရွာခေါင်းဆောင် အမည် ဦး လင်း မောင်	ကျေးရွာခေါင်းဆောင်၏ ဖုန်းနံပါတ်	လူထုစည်းရုံးရေးမှူး၏ အမည် ဒေါ်သန်းသိန်းခိုင်
ပြည်နယ်တိုင်းဒေသကြီး	မြို့နယ် ဗဟိုကဏ္ဍ	ကျေးရွာအုပ်စု (ခ) ကြီးကျယ် ကျေးရွာ

က။ လူဦးရေ

လူမျိုးစု	အိမ်ထောင်စုအရေအတွက်	ကိုးကွယ်သည့်ဘာသာ	အိမ်ထောင်စုအရေအတွက်
လူမျိုးစု (၁) --- ဗုဒ္ဓ ---	၁၂၃	ဘာသာ (၁) --- ဗုဒ္ဓ ---	၁၂၃
လူမျိုးစု (၂) -----		ဘာသာ (၂) -----	
လူမျိုးစု (၃) -----		ဘာသာ (၃) -----	
လူမျိုးစုရော အခြား		ဘာသာရော	
	အရေအတွက်		
မသန်စွမ်းသူများ	၃		
သက်ကြီးရွယ်အိုများ (၆၅ နှစ် နှင့် အထက်)	၅၀		
စစ်ဘေးရှောင်	-		

	အမျိုးသား (အရေအတွက်)	အမျိုးသမီး (အရေအတွက်)
လူဦးရေ		
လူမျိုးစု (၁) --- ဗုဒ္ဓ ---	၄၃၀	၄၂၇
လူမျိုးစု (၂) -----		
လူမျိုးစု (၃) -----		
အခြား		
အိမ်ထောင်ဦးစီး	၉၂	၃၁

(ခ) အခြေခံအဆောက်အအုံ အသုံးအဆောင်များ

စာသင်ကျောင်း	အမှတ် ခြံပိ	ကျန်းမာရေး	အမှတ် ခြံပိ	ဘာသာရေး အဆောက် အအုံများ	အမှတ် ခြံပိ
အထက်တန်းကျောင်း	<input type="checkbox"/>	ဆေးရုံ	<input type="checkbox"/>	စေတီ	<input checked="" type="checkbox"/>
အလယ်တန်းကျောင်း	<input checked="" type="checkbox"/>	ကျန်းမာရေးဌာန	<input type="checkbox"/>	ဘုန်းကြီးကျောင်း	<input checked="" type="checkbox"/>
မူလတန်းကျောင်း	<input checked="" type="checkbox"/>	ကျန်းမာရေးဌာနခွဲ	<input type="checkbox"/>	ဟိန္ဒူဘုရားကျောင်း	<input type="checkbox"/>
မူကြိုကျောင်း	<input checked="" type="checkbox"/>	ဆေးပေးခန်း	<input type="checkbox"/>	ခရစ်ယာန်ကျောင်း	<input type="checkbox"/>
အခြား	<input type="checkbox"/>	အခြား	<input type="checkbox"/>	ဝလီ	<input type="checkbox"/>
				အခြား	<input type="checkbox"/>
မှတ်ချက်		မှတ်ချက်		မှတ်ချက်	

(ဂ) ကျွမ်းကျင်သူများမှတ်တမ်း (ကျေးရွာတွင်နေထိုင်သော သို့မဟုတ် အခြားရွာမှလာရောက်သော ကျွမ်းကျင်သူများ)

(၁) စာသင်ကျောင်း			(၂) ကျန်းမာရေး			(၃) လက်မှုပညာရှင်		
	ရွာတွင် နေထိုင်သူ	အခြား ရွာမှ လာသူ		ရွာတွင် နေထိုင်သူ	အခြား ရွာမှ လာသူ		ရွာတွင် နေထိုင်သူ	အခြား ရွာမှ လာသူ
မူလတန်းပြဆရာ/မ	<input checked="" type="checkbox"/>	<input type="checkbox"/>	ဆရာဝန်	<input type="checkbox"/>	<input type="checkbox"/>	လက်သမား	<input checked="" type="checkbox"/>	<input type="checkbox"/>
အထက်တန်းပြဆရာ/မ	<input type="checkbox"/>	<input type="checkbox"/>	လက်ထောက် ကျန်းမာရေးမှူး	<input type="checkbox"/>	<input type="checkbox"/>	ယန်းရုံ	<input type="checkbox"/>	<input type="checkbox"/>
အလယ်တန်းပြဆရာ/မ	<input checked="" type="checkbox"/>	<input checked="" type="checkbox"/>	အထူးသင်ကျန်းမာရေး ဆရာမ	<input type="checkbox"/>	<input type="checkbox"/>	လှုပ်စစ်ကျွမ်းကျင်၊ ဖိသမား	<input type="checkbox"/>	<input type="checkbox"/>
မူကြိုဆရာ/မ	<input checked="" type="checkbox"/>	<input type="checkbox"/>	ဘားပွားဆရာမ	<input checked="" type="checkbox"/>	<input type="checkbox"/>	ရေပိုက်သူယ်သူ	<input checked="" type="checkbox"/>	<input type="checkbox"/>
အခြား	<input checked="" type="checkbox"/>	<input type="checkbox"/>	ပြည်သူ့ကျန်းမာရေးလုပ်သား	<input type="checkbox"/>	<input type="checkbox"/>	စက်ပြင်ဆရာ	<input type="checkbox"/>	<input type="checkbox"/>
မှတ်ချက်				မှတ်ချက်				

(ဃ) ကျေးရွာသို့ ရောက်ရှိနိုင်သည့် လမ်းအခြေအနေ / ကျေးရွာတစ်ရွာသည် ၎င်း၏ ကျေးရွာအုပ်စုနှင့် ဆက်သွယ်ထားသော လမ်းအခြေအနေ (အောက်ပါတို့ကို ဖြည့်ပါ)

ကျောက်ကြမ်းလမ်း ကတ္တရာလမ်း ကွန်ကရစ်လမ်း မော်တော်ဆိုင်ကယ်လမ်း
 ကျောက်စင်းလမ်း မြေသားလမ်း လူသွားလမ်း အခြား _____

(င) ကျေးရွာတွင် ဖွဲ့စည်းချက်

(၁) လူထုပဟိုက်ပြုစီမံကိန်းမစတင်မီ ဤကျေးရွာတွင် ကျေးရွာဖွံ့ဖြိုးမှု စီမံချက်ရှိခဲ့ပါသလား? ပိုင်ပါ
 ရှိပါသည်/မရှိပါ/မသိပါ
 (၂) ရှိပါလျှင် ဤစီမံချက်ကို မည်သည့် ခုနှစ်တွင် ပြင်ဆင်ခဲ့ပါသနည်း? နှစ်-----/မသိပါ
 (၃) ဤစီမံချက်ကို ဖြည့်နယ်မှုအတည်ပြုခဲ့ပါသလား? ပြုခဲ့ပါသည်/မပြုခဲ့ပါ /မသိပါ

(စ) ခရီးအကွာအဝေး

(၁) ဤကျေးရွာ၏ပဟိုမှ ၎င်းကျေးရွာအုပ်စု၏ပဟိုအထိ ခရီးခိုင်မည်မျှကွာဝေးသနည်း? မိုင်-----/မသိပါ
 (၂) ဤကျေးရွာမှ ၎င်းကျေးရွာအုပ်စု၏ပဟိုအထိ သွားလာရာတွင် ကြာမြင့်သည့် အချိန်
 မြောက်သွေ့ရာသီတွင် ကြာချိန် ----- ထော်လာဂျီ/မော်တော်ဆိုင်ကယ်/မြေလျှင်/လား/မော်တော်ဘုတ်/
 အခြား -----
 မိုးရာသီတွင် ကြာချိန် ----- ထော်လာဂျီ/မော်တော်ဆိုင်ကယ်/မြေလျှင်/လား/မော်တော်ဘုတ်/
 အခြား -----

(ဆ) ပတ်ဝန်းကျင်ဆိုင်ရာ သဘာဝဘေးအန္တရာယ်

ဤကျေးရွာတွင် ရေကြီးခြင်းကို သဘာဝဘေးအန္တရာယ်ကျရောက်မှုခြင်း ရှိပါသလား
 မရှိပါ ရှိပါသည် ရှိလျှင် ဖော်ပြပါ ဝေဖန်ခြင်း

(ဇ) ကျေးရွာတွင် ဖွဲ့စည်းထားသော အဖွဲ့အစည်းများ

လူထုပဟိုပြုစီမံကိန်းမဟုတ်မီ ဤကျေးရွာတွင် ကျေးရွာဖွံ့ဖြိုးရေးအတွက် အစိုးရ (သို့) ရွာသားများကိုယ်တိုင် (သို့) စီမံကိန်းထက်ရှေ့မှ ဖွဲ့စည်းထားသည့် အဖွဲ့အစည်းများရှိပါသလား
 (၁) ကျေးရွာအထက်တန်း
 (၂) _____

(ဈ) အထွေထွေအုပ်ချုပ်ရေး ဦးစီးဌာန (GAD) မှ မှတ်တမ်းတင်ထားခြင်း

ဤကျေးရွာသည် အထွေထွေအုပ်ချုပ်ရေး ဦးစီးဌာန (GAD) မှ မှတ်တမ်းတင်ထားမှု ရှိပါသလား
 မရှိပါ ရှိပါသည်

ကျေးရွာခေါင်းဆောင် လူထုစည်းရုံးရေးမှူး
 အမည် ဦးမင်းမောင် အမည် ဦးဒေါ်ခင်ခင် သား ဦး
 လက်မှတ် [Signature] လက်မှတ် [Signature]
 နေ့စွဲ ၃၀.၁၂.၂၀၁၆ နေ့စွဲ ၃၀.၁၂.၂၀၁၆



လူထုစာတိုပြု စီမံကိန်း

ပုံစံ- ၈-၁ ကျေးရွာအခြေခံအချက်အလက်များ (Form PC 1)

လက်ညှိနှိုင်းမှု/ ကျေးရွာတစ်ရွာသို့ ပထမဆုံးပိတ်ဆက်ခရီးသွားရောက်သောအခါ လူထုစည်းရုံးရေးမှူးသည် ကျေးရွာခေါင်းဆောင်များအားကျေးရွာအချက်အလက်များကိုပေတ္တာရပ်ခံ၍တောင်းခံရသည်။ ဤအချက်အလက်များကိုစီမံကိန်းပိတ်ဆက်အစည်းဝေးတွင် ကျေးရွာအခြေခံအချက်အလက်များအားစစ်ဆေးပြီးမှန်ကန်အောင်ပြုလုပ်ရမည်။ ပြီးနောက်တွင် လူထုစည်းရုံးရေးမှူးမှ သတင်းအချက်အလက်ထံသို့ Tablets မှတစ်ဆင့် ပြည်သွင်းရမည်။

ကျေးရွာအုပ်ချုပ်ရေးမှူးအမည် ဦးလင်းခင်	ကျေးရွာအုပ်ချုပ်ရေးမှူး၏ဖုန်းနံပါတ် ၀၇-၄၅၂၇၇၄၄၇၄	လူထုစည်းရုံးရေးမှူး၏အမည် ဒေါ်ဘင်းသင်းခိုင်
ပြည်နယ်/တိုင်းဒေသကြီး စစ်ကိုင်း	မြို့နယ်/မြို့/မြောက် မြို့နယ်မြောက်	ကျေးရွာအုပ်စု ကျေးရွာ ဇင်းလှ

တ၊ လူဦးရေ

လူမျိုးစု	အိမ်ထောင်စုအရေအတွက်	ကိုးကွယ်သည့်ဘာသာ	အိမ်ထောင်စုအရေအတွက်
မျိုးစု (၁) - ဗုဒ္ဓ	၁၂၃	ဘာသာ(၁) - ဗုဒ္ဓ	၁၂၃
လူမျိုးစု (၂) -		ဘာသာ(၂) -	
လူမျိုးစု (၃) -		ဘာသာ(၃) -	
လူမျိုးစုရော -		ဘာသာရော -	
	အရေအတွက်		
မသန်စွမ်းသူများ	၃		၃
သက်ကြီးရွယ်အိုများ (၆၅ နှစ် နှင့်အထက်)	၅၀	၅၅	၅၅
စစ်ဘေးရှောင်	-	-	-

	အမျိုးသား(အရေအတွက်)	အမျိုးသမီး(အရေအတွက်)
လူဦးရေ	၆၃၈	၄၂၇
လူမျိုးစု (၁) - ဗုဒ္ဓ	၄၃၈	၆၂၅
လူမျိုးစု (၂) -		
လူမျိုးစု (၃) -		
အိမ်ထောင်စဦးစီး	၉၂	၃၁

(ခ) အခြေခံအဆောက်အအုံ အသုံးအဆောင်များ

စာသင်ကျောင်း	အမှတ် ခြံပါ	ကျန်းမာရေး	အမှတ် ခြံပါ	ဘာသာရေးအဆောက်အအုံများ	အမှတ် ခြံပါ
အထက်တန်းကျောင်း	<input type="checkbox"/>	ဆေးရုံ	<input type="checkbox"/>	စေတီ	<input checked="" type="checkbox"/>
အလယ်တန်းကျောင်း	<input checked="" type="checkbox"/>	ကျန်းမာရေးဌာန	<input type="checkbox"/>	ဘုန်းကြီးကျောင်း	<input checked="" type="checkbox"/>
မူလတန်းကျောင်း	<input checked="" type="checkbox"/>	ကျန်းမာရေးဌာနခွဲ	<input type="checkbox"/>	ဟိန္ဒူဘုရားကျောင်း	<input type="checkbox"/>
ပုဂံကျောင်း	<input checked="" type="checkbox"/>	ဆေးပေးခန်း	<input type="checkbox"/>	ခရစ်ယာန်ကျောင်း	<input type="checkbox"/>



လူထုပဟိုပြု စီမံကိန်း

အခြား	<input type="checkbox"/>	အခြား	<input type="checkbox"/>	ဝလီ	<input type="checkbox"/>
မှတ်ချက်		မှတ်ချက်		မှတ်ချက်	<input type="checkbox"/>

(ဂ) ကျွမ်းကျင်သူများမှတ်တမ်း (ကျေးရွာတွင်နေထိုင်သော သို့မဟုတ် တခြားရွာမှလာရောက်သောကျွမ်းကျင်သူများ)

(၁) စာသင်ကျောင်း			(၂) ကျန်းမာရေး			(၃) လက်မှုပညာရှင်		
	ရွာတွင်နေထိုင်သူ	အခြားရွာမှလာသူ		ရွာတွင်နေထိုင်သူ	အခြားရွာမှလာသူ		ရွာတွင်နေထိုင်သူ	အခြားရွာမှလာသူ
ဥပဒေရေးရာ/မ	<input checked="" type="checkbox"/>	<input type="checkbox"/>	ဆရာဝန်	<input type="checkbox"/>	<input type="checkbox"/>	လက်သမား	<input checked="" type="checkbox"/>	<input type="checkbox"/>
အထက်တန်းပြဆရာ/မ	<input type="checkbox"/>	<input type="checkbox"/>	လက်ထောက် ကျန်းမာရေးမှူး	<input type="checkbox"/>	<input type="checkbox"/>	ပန်းရံ	<input checked="" type="checkbox"/>	<input type="checkbox"/>
အလယ်တန်းပြဆရာ/မ	<input checked="" type="checkbox"/>	<input checked="" type="checkbox"/>	အမျိုးသမီးကျန်းမာရေးဆရာမ	<input type="checkbox"/>	<input type="checkbox"/>	လျှပ်စစ်ကျွမ်းကျင်ပီးသမား	<input type="checkbox"/>	<input type="checkbox"/>
မူကြိုဆရာ/မ	<input checked="" type="checkbox"/>	<input type="checkbox"/>	သားဖွားဆရာမ	<input type="checkbox"/>	<input type="checkbox"/>	ရေခိုက်သွယ်သူ	<input type="checkbox"/>	<input type="checkbox"/>
အခြား	<input type="checkbox"/>	<input type="checkbox"/>	ပြည်သူ့ကျန်းမာရေးလုပ်သား	<input type="checkbox"/>	<input type="checkbox"/>	စက်ပြင်ဆရာ	<input type="checkbox"/>	<input type="checkbox"/>
မှတ်ချက်			မှတ်ချက်			မှတ်ချက်		

(ဃ) ကျေးရွာသို့ ရောက်ရှိနိုင်သည့်လမ်းအခြေအနေ / ကျေးရွာတစ်ရွာသည် ၎င်း၏ကျေးရွာအုပ်စုနှင့် ဆက်သွယ်ထားသောလမ်းအခြေအနေ (အောက်ပါတို့ကိုပိုင်းပါ)

ကျောက်ကြမ်းလမ်း
ကျောက်ခင်းလမ်း

ကတ္တရာလမ်း
မြေသားလမ်း

ကွန်ကရစ်လမ်း
လူသွားလမ်း

မော်တော်ဆိုင်ကယ်လမ်း
အခြား

(င) ကျေးရွာဖွံ့ဖြိုးမှုစီမံချက်

(၁) လူထုပဟိုပြုစီမံကိန်းမတင်မီ ဤကျေးရွာတွင်ကျေးရွာဖွံ့ဖြိုးမှုစီမံချက်ရှိခဲ့ပါသလား?

(၂) ရှိခဲ့ပါလျှင် ဤစီမံချက်ကို မည်သည့် ခုနှစ်တွင်ပြင်ဆင်ခဲ့ပါသနည်း?
(၃) ဤစီမံချက်ကို မြို့နယ်မှအတည်ပြုခဲ့ပါသလား?

ပိုင်းပါ
ရှိပါသည်/မရှိပါ/မသိပါ

နှစ်-----/မသိပါ
ပြုခဲ့ပါသည်/မပြုခဲ့ပါ/မသိပါ

(စ) ခရီးအကွာအဝေး

(၁) ဤကျေးရွာ၏ပဟိုမှ၎င်းကျေးရွာအုပ်စု၏ပဟိုအထိခရီးမိုင်မည်မျှကွာဝေးသနည်း? မိုင်-----/မသိပါ
(၂) ဤကျေးရွာမှ ၎င်းကျေးရွာအုပ်စုပဟိုအထိသွားလာရာတွင်ကြာမြင့်သည့်အချိန်။

ခြောက်ခွေ ရာသီတွင်ကြာချိန်----- ၀ -----ထော်လာရီ/မော်တော်ဆိုင်ကယ်/ခြေလျှင်/လား/မော်တော်ဘုတ်/
အခြား-----
မိုးရာသီတွင်ကြာချိန်----- ၀ -----ထော်လာရီ/မော်တော်ဆိုင်ကယ်/ခြေလျှင်/လား/မော်တော်ဘုတ်/
အခြား-----

(ဆ) ပတ်ဝန်းကျင်ဆိုင်ရာသဘာဝသေးအန္တရာယ်

ဤကျေးရွာတွင်ကြေးခြင်းကဲ့သို့ သဘာဝသေးအန္တရာယ်ကျရောက်မှုခြင်းရှိပါသလား။
 မရှိပါ ရှိပါသည် ရှိလျှင်ဖော်ပြပါ။ မြေပြင်ညှစ်ခြင်း၊ ရေကြီးခြင်း၊ ရေညှစ်ခြင်း

(ဇ) ကျေးရွာတွင် ဖွဲ့စည်းထားသော အဖွဲ့အစည်းများ



လူထုဝတ်ပြု စီမံကိန်း

လူထုဝတ်ပြုစီမံကိန်းတိုင်မီ ဤကျေးရွာတွင် ကျေးရွာဖွံ့ဖြိုးရေးအတွက် အစိုးရ(သို့)ရွာသားများကိုယ်တိုင်(သို့) စီမံကိန်းတစ်ခုခုမှ ဖွဲ့စည်းထားသည့် အဖွဲ့အစည်းများရှိပါသလား။

(၁) ကျေးရွာအဖွဲ့အစည်း

(၂) -----

ကျေးရွာခေါင်းဆောင်

အမည် ဦးလင်းမောင်

လက်မှတ် *လင်းမောင်* နေ့စွဲ ၁၆.၁၀.၂၀၁၇

လူထုစည်းရုံးရေးမှူး

အမည် ဒေါ်ခင်သင်းဦး

လက်မှတ် *ဒေါ်ခင်သင်းဦး* နေ့စွဲ ၁၆.၁၀.၂၀၁၇



လူထုဗဟိုပြုစီမံကိန်းစီမံကိန်းလက်စွဲ
အပိုင်း-၃ ၂၉.၉.၂၀၁၅

ပုံစံ စ-၂ - စီမံကိန်းစက်ဝန်းအချိန်ဇယား (PC 2)

လယ်ထွက်ရှာဖွေရေးလုပ်ငန်းစဉ်များ/လက်ထောက်နည်းပညာနည်းပညာများ/စီမံကိန်းစက်ဝန်းအဆင့်တစ်ခုစီ ပြီးစီးတိုင်းကျေးရွာနှင့် ကျေးရွာအုပ်စု အတွက်ဤပုံစံကိုဖြည့်သွင်းရမည်။

စည်းရုံးရေးမှူး/ဝန်ထမ်း အမည် ခင်အောင်အောင်

နေ့စွဲ ၂၀၁၅-၀၉-၂၉

စက်ဝန်းအားအမှတ်ဖြစ်ပါ စက်ဝန်း(၁) စက်ဝန်း(၂) စက်ဝန်း(၃)

ပြည်နယ်/တိုင်း မန္တလေး မြို့နယ် ကျေးရွာအုပ်စု ကျေးရွာ မင်းကင်း

စီမံကိန်းစက်ဝန်းအဆင့်များ	နေ့စွဲ		အစည်းအဝေးတွင်တက်ရောက်သူအရေအတွက်			
	စတင်သည့်နေ့	ပြီးဆုံးသည့်နေ့	အချိုးသားအရေအတွက်	အချိုးသမီးအရေအတွက်	အိမ်ထောင်စုအရေအတွက်	လူမျိုးစုတက်ရောက်သူအရေအတွက်နှင့် လူမျိုးစုအမည်
၁. ကျေးရွာစီမံကိန်း မိတ်ဆက်အစည်းအဝေး	၂၀-၂-၂၀၁၆	၂၀-၂-၂၀၁၆	၇၈	၄၆	၁၁၈	၅၈-၁၂၂၄
၂. ကျေးရွာဖွံ့ဖြိုးရေး စီမံချက်ရေးဆွဲခြင်း အစည်းအဝေး	၂၂-၂-၂၀၁၆	၂၂-၂-၂၀၁၆	၄၅	၃၃	၈၈	၅၈-၃၄ ၈၃-၅
၃. ကျေးရွာအုပ်စု လုပ်ငန်းဆုံးဖြတ်ချက်ချသည့်အစည်းအဝေး	၂၃-၂-၂၀၁၆	၂၃-၂-၂၀၁၆	၃၀	၁၅	၃၅	၅၈-၃၄ ၈၃-၅
၄. မြို့နယ်အဆင့်စီမံကိန်းရေးဆွဲရေးနှင့်အကောင်အထည်ဖော်ရေးကော်မတီ၏ စီမံကိန်းသုံးသပ်မှုအစည်းအဝေး			မလို	မလို	မလို	မလို
၅. မြို့နယ် စီမံကိန်းရေးဆွဲရေးနှင့်အကောင်အထည်ဖော်ရေးကော်မတီ၏ဆုံးဖြတ်ချက်ချသည့်အစည်းအဝေး	၂၉-၂-၂၀၁၆	၂၉-၂-၂၀၁၆	၂၅	၁၆	၃၅	၅၈-၃၄ ၈၃-၅
၆. စီမံကိန်းလုပ်ငန်းဆွဲချက်ရေးဆွဲခြင်း အစည်းအဝေး	မလို	မလို	မလို	မလို	မလို	မလို
၆.၁။ စီမံကိန်းလုပ်ငန်း အကောင်အထည်ဖော်ရေးအစီအစဉ် ရေးဆွဲခြင်း	၃၁-၂-၂၀၁၆	၃၁-၂-၂၀၁၆	၁၆	၂၅	၃၅	၅၈-၃၄ ၈၃-၅



လူထုဟိုက်ဒြိုစီမံကိန်းစီမံကိန်းလက်ဖွဲ့
အပိုင်း-၃ ၂၉.၉.၂၀၁၅

၆.၂။ ဝယ်ယူရေးအစီအစဉ် ရေးဆွဲခြင်း	၃၁.၅.၂၀၁၆	၃၁.၅.၂၀၁၆	၁၆	၂၅	၃၄	၅၆	၄၁
၆.၃။ သင်္ဘောရေးကုန်ကျမှု လျာထားအစီအစဉ် ရေးဆွဲခြင်း	၃၁.၅.၂၀၁၆	၃၁.၅.၂၀၁၆	၁၆	၂၅	၃၄	၅၆	၄၁
၆.၄။ ပြင်/ထိန်းအစီအစဉ် ရေးဆွဲခြင်း	၃၁.၅.၂၀၁၆	၃၁.၅.၂၀၁၆	၁၆	၂၅	၃၄	၅၆	၄၁
၇. စီမံကိန်းလုပ်ငန်းခွဲ တိုးတက်မှု စောင့်ကြည့်လစဉ်အစည်းအဝေး	မလို	မလို	မလို	မလို	မလို	မလို	မလို
၇.၁။ အစည်းအဝေး ပထမအကြိမ်	၃၀.၆.၂၀၁၆	၃၀.၆.၂၀၁၆	၈၉	၈၉	၁၅	၅၆	၁၅
၇.၂။ အစည်းအဝေး ဒုတိယအကြိမ်	၃၀.၇.၂၀၁၆	၃၀.၆.၂၀၁၆	၉	၆	၁၅	၅၆	၁၅
၇.၃။ အစည်းအဝေး တတိယအကြိမ်	၃၀.၈.၂၀၁၆	၃၀.၈.၂၀၁၆	၉	၆	၁၅	၅၆	၁၅
၈. စီမံကိန်းလုပ်ငန်းခွဲ အပြီးသတ်စစ်ဆေးခြင်းအစည်းအဝေး	၁၃.၈.၂၀၁၆	၁၃.၈.၂၀၁၆	၃၀	၆	၁၆	၅၆	၁၆
၉. လူထုစစ်ဆေးခွဲအစည်းအဝေး	၁၅.၈.၂၀၁၆	၁၅.၈.၂၀၁၆	၅၅	၅၂	၁၀၇	၅၆	၁၀၇



ပုံစံ - စ - ၂ - စီမံကိန်းစက်ဝန်းအချိန်ဇယား (PC 2)

လမ်းညွှန်ရှာဖွေ သက်ဆိုင်ရာလူထုစည်းရုံးရေးမှူး/လက်ထောက်နည်းပညာပျံ့နှံ့ရေးမှူး စီမံကိန်းစက်ဝန်းအဆင့်တစ်ခုစီပြီးစီးတိုင်း ကျေးရွာနှင့် ကျေးရွာအုပ်စုအတွက် ဤပုံစံကို ဖြည့်သွင်းရမည်။

စည်းရုံးရေးမှူး/ဝန်ထမ်း အမည် အောင် ဖျော်စင် ဘဝ ၃၅

နေ့စွဲ ၃၀.၁၂.၂၀၁၉ စက်ဝန်းအားအမှတ်ခြစ်ပါ စက်ဝန်း(၁) စက်ဝန်း(၂) စက်ဝန်း(၃)

ဖြည့်နှယ်/တိုင်း စစ်ကိုင်း ကျေးရွာအုပ်စု မြန်မာ့မင်းကုန်း ကျေးရွာ ၆၆.၇၃

စီမံကိန်းစတင်ချက်အဆင့်များ	နေ့စွဲ		အစည်းအဝေးတွင်တက်ရောက်သူအရေအတွက်			
	စတင်သည့်နေ့	ပြီးစီးသည့်နေ့	အမျိုးသားအရေအတွက်	အမျိုးသမီးအရေအတွက်	အိမ်ထောင်စုအရေအတွက်	လူမျိုးစုတက်ရောက်သူအရေအတွက်နှင့် လူမျိုးစုအမည်
၁။ ကျေးရွာစီမံကိန်း မိတ်ဆက်အစည်းအဝေး	၃၀.၁၂.၂၀၁၉	၃၀.၁၂.၂၀၁၉	၄၀	၄၇	၇၉	၈၇ စုစုပေါင်း
၂။ ကျေးရွာဖွံ့ဖြိုးရေး စီမံချက်ရေးဆွဲခြင်းအစည်းအဝေး	၂.၁.၂၀၁၉	၂.၁.၂၀၁၉	၅၈	၇၁	၁၀၀	၁၂၉ စုစုပေါင်း
၃။ ကျေးရွာအုပ်စု လုပ်ငန်းဆုံးဖြတ်ချက်ချသည့်အစည်းအဝေး	၁၈.၁.၂၀၁၉	၁၈.၁.၂၀၁၉	၁၉	၂၀	၂၉	၂၉ စုစုပေါင်း
၄။ မြို့နယ်အဆင့် စီမံကိန်းရေးဆွဲရေးနှင့် အကောင်အထည်ဖော်ရေးကော်မတီ၏ စီမံကိန်း သုံးသပ်မှုအစည်းအဝေး			မလို	မလို	မလို	မလို
၅။ မြို့နယ် စီမံကိန်းရေးဆွဲရေးနှင့် အကောင်အထည်ဖော်ရေး ကော်မတီ၏ဆုံးဖြတ်မှုကို ရွာသို့ အသိပေးအကြောင်းကြားသည့် အစည်းအဝေး	၂၇.၂.၂၀၁၉	၂၇.၂.၂၀၁၉	၄၀	၄၄	၈၄	၈၄ စုစုပေါင်း
၆။ စီမံကိန်းလုပ်ငန်းစီမံချက်ရေးဆွဲခြင်းအစည်းအဝေး						
၆.၁။ စီမံကိန်းလုပ်ငန်း အကောင်အထည်ဖော်ရေးအစီအစဉ် ရေးဆွဲခြင်း	၁၉.၃.၁၉	၁၉.၃.၁၉	၅၂	၂၃	၇၅	၇၅ စုစုပေါင်း

၆.၂။ ပယ်ပျော့ရေးအစီအစဉ် ရေးဆွဲခြင်း	၁၀-၃-၂၀၁၇	၁၀-၃-၂၀၁၇	၅၂	၁၃	၂၅	၂၅	၅၆
၆.၃။ ဘဏ္ဍာရေးကုန်ကျမှု လျာထားအစီအစဉ် ရေးဆွဲခြင်း	၁၀-၃-၂၀၁၇	၁၀-၃-၂၀၁၇	၁၂	၁၃	၂၅	၂၅	၅၆
၆.၄။ ပြင်/ထိန်းအစီအစဉ် ရေးဆွဲခြင်း	၁၀-၃-၂၀၁၇	၁၀-၃-၂၀၁၇	၅၂	၁၃	၂၅	၂၅	၅၆
၇။ စီမံကိန်းလုပ်ငန်းခွဲ တိုးတက်မှု စောင့်ကြည့် အစည်းအဝေး	၅-၅-၂၀၁၇	၅-၅-၂၀၁၇	၄၂	၂၂	၆၄	၆၄	၉၆
၇.၁။ အစည်းအဝေး ပထမအကြိမ်	၈-၆-၂၀၁၇	၈-၆-၂၀၁၇	၃၅	၄၀	၇၅	၇၅	၉၆
၇.၂။ အစည်းအဝေး ဒုတိယအကြိမ်	၃၀-၇-၂၀၁၇	၃၀-၇-၂၀၁၇	၆၀	၂၅	၈၅	၈၅	၉၆
၇.၃။ အစည်းအဝေး တတိယအကြိမ်	၂၁-၈-၂၀၁၇	၂၁-၈-၂၀၁၇	၅	၈	၁၃	၁၃	၉၆
၈။ စီမံကိန်းလုပ်ငန်းခွဲ အပြီးသတ်စစ်ဆေးခြင်း အစည်းအဝေး	၂၂-၈-၂၀၁၇	၂၂-၈-၂၀၁၇	၅၈	၅	၁၃၇	၁၃၇	၉၆
၉။ လူထုစစ်ဆေးခွဲအစည်းအဝေး	၂၂-၈-၂၀၁၇	၂၂-၈-၂၀၁၇	၅၈	၅	၁၃၇	၁၃၇	၉၆





လူထုပဟိုပြု စီမံကိန်း

ပုံစံ - ၈-၂ - စီမံကိန်းစက်ဝန်းအချိန်ဇယား (PC 2)

လမ်းညွှန်ချက်၊ သက်ဆိုင်ရာလူထုစည်းရုံးရေးမှူး/လက်ထောက်နည်းပညာနည်းပညာမှူးများမှ စီမံကိန်းစက်ဝန်းအဆင့်တစ်ခုစီပြီးစီးတိုင်းကျေးရွာနှင့် ကျေးရွာအုပ်စုအတွက် ပုံစံကိုဖြည့်သွင်းရမည်။

စည်းရုံးရေးမှူး/ဝန်ထမ်း အမည် ၆၃/၁၆/၁၁၆/၃၆

နေ့စွဲ ၁၆.၁၀.၂၀၁၇/၂၀၁၈

ပြည်နယ်/တိုင်း ခပ်ကုဋ်း မြို့နယ် မနုဗေဇာန် ကျေးရွာအုပ်စု မြို့နယ် မနုဗေဇာန် ကျေးရွာ မြို့နယ်

စက်ဝန်းအားအမှတ်ခြိတ်ဝါ စက်ဝန်း(၁) စက်ဝန်း(၂) စက်ဝန်း(၃)

စက်ဝန်း (၄)

စီမံကိန်းစတင်ရက်မှအဆုံးများ	နေ့စွဲ		အစည်းအဝေးတွင်တက်ရောက်သူအရေအတွက်			
	စတင်သည့်နေ့	ပြီးဆုံးသည့်နေ့	အမျိုးသားအရေအတွက်	အမျိုးသမီးအရေအတွက်	အိမ်ထောင်စုအရေအတွက်	လူမျိုးစုတက်ရောက်သူအရေအတွက်နှင့် လူမျိုးစုအမည်
၁။ ကျေးရွာစီမံကိန်း မိတ်ဆက်အစည်းအဝေး	၁၆.၁၀.၂၀၁၇	၁၆.၁၀.၂၀၁၇	၂၅	၆၄	၈၉	၈၉ ရှမ်း
၂။ ကျေးရွာစွဲပြီးရေး စီမံချက်ရေးဆွဲခြင်းအစည်းအဝေး	၁၇.၁၀.၂၀၁၇	၁၇.၁၀.၂၀၁၇	၂၈	၅၅	၈၃	၈၃ ရှမ်း
၃။ ကျေးရွာအုပ်စုလုပ်ငန်းဆုံးဖြတ်ချက်ချသည့်အစည်းအဝေး	၂၂.၁၀.၂၀၁၇	၂၂.၁၀.၂၀၁၇	၁၆	၁၁	၂၇	၂၇ ကချင်၊ ရှမ်း
၄။ မြို့နယ်အဆင့်စီမံကိန်းရေးဆွဲရေးနှင့်အကောင်အထည်ဖော်ရေးကော်မတီ၏ စီမံကိန်းသုံးသပ်မှုအစည်းအဝေး	-	-	မရှိ	မရှိ	မရှိ	မရှိ
၅။ မြို့နယ်စီမံကိန်းရေးဆွဲရေးနှင့်အကောင်အထည်ဖော်ရေးကော်မတီ၏ဆုံးဖြတ်မှုကို ရွာသို့ အသိပေးအကြောင်းကြားသည့်အစည်းအဝေး	-	-	-	-	-	-
၆။ စီမံကိန်းလုပ်ငန်းခွဲစီမံချက်ရေးဆွဲခြင်းအစည်းအဝေး	-	-	-	-	-	-
၆.၁။ စီမံကိန်းလုပ်ငန်း အကောင်အထည်ဖော်	-	-	-	-	-	-

ပုံစံ ၈-၃ ကျေးရွာဖွံ့ဖြိုးရေး ဦးစားပေးအစီအစဉ် (Form PC 3)

လမ်းညွှန် ချက် /အဆင့်(၃)ကျေးရွာမွှော်မှန်းချက်အစည်းအဝေးပြီးဆုံးသောအခါ ကျေးရွာစီမံကိန်း အထောက်အကူပြု ကော်မတီသည် လူထုစည်းရုံးရေးမှူးအကူအညီဖြင့် ဤပုံစံကိုပြည့်စုံအောင် ဖြည့်သွင်းရမည်။ အားလုံးသော အခက်အခဲ အတားအဆီးများ၊ ဖွံ့ဖြိုးမှုဦးစားပေးအစီအစဉ်များ၊ လူထုဝဟ်ပြုစီမံကိန်း၏ ရန်ပုံငွေအရင်းအမြစ်နှင့် မသက်ဆိုင်သည့် လုပ်ငန်းများ အားလုံးကိုဖော်ပြရမည်။

လူထုစည်းရုံးရေးမှူး/ဝန်ထမ်း အမည် ဒေါ်သန်းသန်းခိုင်
 နေ့စွဲ 23-2-2016 စက်ဝန်းအား အမှတ်ခြစ်ပါ (✓)၊ စက်ဝန်း(၁)
 စက်ဝန်း(၂) စက်ဝန်း(၃) စက်ဝန်း(၄)

ပြည်နယ်/တိုင်း မန္တလေး ဗဟို/ခွဲစားဌာန မင်းဇော်မြန်မာ ကျေးရွာအုပ်စု မင်းဇော်မြန်မာ ကျေးရွာ မင်းဇော်မြန်မာ

က. အခက်အခဲအတားအဆီးများအားဆွေးနွေးခြင်း - ယခုလက်ရှိအခြေအနေတွင်ကျေးရွာဖွံ့ဖြိုးတိုးတက်ရေးအတွက် အဓိကအခက်အခဲအတားအဆီးများသည် မည်သည်များဖြစ်ပါသနည်း(အမျိုးသား/သမီး အနည်းဆုံးအခက်အခဲ ၅ ခုဖော်ပြပါ)

အမျိုးသား အဖွဲ့မှတင်ပြသောအခက်အခဲအတားအဆီးများ	အမျိုးသမီး အဖွဲ့မှတင်ပြသောအခက်အခဲအတားအဆီးများ
၀ ပညာရေး အခက်အခဲ	၀ ကျန်းမာရေး အခက်အခဲ
၂ လမ်းပန်းဆက်သွယ်ရေး အခက်အခဲ	၂ ပညာရေး အခက်အခဲ
၃ ရေ ရရှိရေး အခက်အခဲ	၃ ရေ အခက်အခဲ
၄ အပန်းဖြေရေး အခက်အခဲ	၄ လမ်းပန်း ဆက်သွယ်ရေး အခက်အခဲ
၅	၅ မြို့ရပ်ရေး အခက်အခဲ

ခ. မျှော်မှန်းခြင်း- နောင်လာမည့် (၅)နှစ် အတွင်း ကျေးရွာဖွံ့ဖြိုးရေး မျှော်မှန်းလျာထားချက်များအား တင်ပြပါ။

အမျိုးသားအဖွဲ့မှတင်ပြသောမျှော်မှန်းချက်များ	အမျိုးသမီးအဖွဲ့မှတင်ပြသောမျှော်မှန်းချက်များ
၀ ပညာရေး စဉ်းစားခြင်းများ	၀ ပညာရေး စဉ်းစားခြင်းများ
၂ ၂၄ နာရီ ဇီဝနည်းစနစ် ရရှိရန်	၂ ၂၄ နာရီ ဇီဝနည်းစနစ် ရရှိရန်
၃ ရွာချင်းဆက်လမ်း ကောင်းမွန်စေရန်	၃ ရွာချင်းဆက်လမ်း များကောင်းမွန်စေရန်
	၄ ဘာသာရေး ရေ လုံလောက်စွာ ရရှိရန်
၄ မျို့ရပ် အဆင်အတန်း ဖြစ်စေရန်	၅ မျို့ရပ် အဆင်အတန်း ဖြစ်စေရန်



ဂ. ဤကျေးရွာ၏ လာမည့် (၃) နှစ်အတွက် ဦးစားပေး ဖွံ့ဖြိုးတိုးတက်မှု လုပ်ငန်း အစီအစဉ်များအားဖော်ပြပါ။
(လူထုပဟိုပြုစီမံကိန်း ရန်ပုံငွေအတွက် အဆိုပြုသော အစီအစဉ်များကိုဦးစားပေး အဆင့်အလိုက်ဖော်ပြပြီး ကျန်လူထုပဟိုပြု စီမံကိန်း ရန်ပုံငွေအရင်းအမြစ်နှင့် မပတ်သက်သည့်အစီအစဉ်များလည်းဖော်ပြရန်ဖြစ်သည်)

ကျေးရွာအတွက်ဦးစားပေးဖွံ့ဖြိုး တိုးတက်မှု လုပ်ငန်းစဉ်များ	အဆိုပြုသူ (အမျိုးသားများ/ အမျိုးသမီးများ/ အမျိုးသား+အမျိုးသမီး)	လူထုပဟိုပြုစီမံကိန်းအတွက်အဆိုပြု သည့် (ဦးစားပေးအဆင့် အလိုက် ဖော်ပြပါ)	ခန့်မှန်း ကုန်ကျ စရိတ်	အကျိုးခံစား ခွင့်ရှိသူခန့်မှန်းခြေ အရေ အတွက်
၀ စာသင်ကျောင်း ဖြူရှင်းရန် (စားသောက်ရန်မရှိ)	အမျိုးသား	ဦးစားပေး (၁)	၅၅၀၀၀၀၀	၃၅၀
၂ စာသင်ကျောင်းကျောင်း ဖြူရှင်းရန်	အမျိုးသမီး	ဦးစားပေး (၂)	၂၀၀၀၀၀၀	၄၀၀
၃ ကျေးရွာအတွင်း ဖြူရှင်းရန် (မင်္ဂလာတိုင် နေရာကျက်)	အမျိုးသား/အမျိုးသမီး	ဦးစားပေး (၃)	၅၀၀၀၀၀၀	၁၇၆၄
၄ ဆိုလာမီး ၇ ရိတ်	အမျိုးသား	ဦးစားပေး (၄)	၂၅၀၀၀၀၀	၈၅၇
၅ ရေးပေးခန့်တည်ဆောက်ရန်	အမျိုးသမီး	ဦးစားပေး (၅)	၁၂၀၀၀၀၀၀	၈၅၇
၆ စာကြည့်တိုက် ဖြူရှင်းရန်	အမျိုးသား/အမျိုးသမီး	ဦးစားပေး (၆)	၁၅၀၀၀၀၀	၈၅၇
၇ နားရေးဆောင် တိုးချဲ့ရန် ဥက္ကဋ္ဌ၊ ကျေးရွာစီမံကိန်းအထောက်အကူပြုကော်မီတီမှအတည်ပြုသည်။	အမျိုးသား/အမျိုးသမီး	ဦးစားပေး (၇)	၃,၅၀၀,၀၀၀	၈၅၇

အမည်- ဒေါ်အိမ်ဦး လက်မှတ်- အိမ်ဦး နေ့စွဲ- ၂၃.၂.၂၀၁၆

ဦးကျော်စွာ- လက်မှတ်- ကျော်စွာ



ပုံစံ - ၈ - ၃ ကျေးရွာခွဲ ဦးစားပေးအပ်အစဉ် (Form PC 3)

လမ်းညွှန်ချက် အဆင့်(၃) ကျေးရွာမျှော်မှန်းချက်အစဉ်အစား ဦးစားပေးအပ်အစဉ် ကျေးရွာစီမံကိန်း အထောက်အကူပြု ကော်မတီသည် လူထုစည်းရုံးရေးများအကူအညီဖြင့် ဤပုံစံကိုပြည့်စုံအောင် ဖြည့်သွင်းရမည်။

လူထုစည်းရုံးရေးများ/ဝန်ထမ်း အမည် **ဒေါ်ခင်သင်းဒိုင်**
 နေ့စွဲ **၁၇.၁၀.၂၀၁၇** စက်ဝန်းအား အမှတ်ခြစ်ပါ (V) စက်ဝန်း(၁)
 စက်ဝန်း(၂) စက်ဝန်း(၃) စက်ဝန်း(၄)

ပြည်နယ်/တိုင်း **မန္တလေး** မြို့နယ် **ကျေးရွာအုပ်စုမံကမ်းကုန်** ကျေးရွာ **မင်းကုန်**
 က၊ အခက်အခဲအတားအဆီးများအားဆွေးနွေးခြင်း - ယခုလက်ရှိအခြေအနေတွင် ဤကျေးရွာခွဲ ဦးစားပေးအပ်အစဉ် အတွက် အဓိက အခက်အခဲအတားအဆီးများသည် မည်သည်များဖြစ်ပါသနည်း။ (အမျိုးသား/သမီး အနည်းဆုံးအခက်အခဲ ၅ ခုစီဖော်ပြပါ)

အမျိုးသား အဖွဲ့မှ တင်ပြသောအခက်အခဲအတားအဆီးများ		အမျိုးသမီး အဖွဲ့မှတင်ပြသောအခက်အခဲအတားအဆီးများ	
၀	ပညာရေး ကာလကခဲ	၀	ပညာရေး ကာလကခဲ
၂	လမ်းပန်း ဆက်သွယ်ရေး ကာလကခဲ	၂	မိမိ မရရှိခြင်း ကာလကခဲ
၃	ကျေးရွာအုပ်စု ကာလကခဲ	၃	လမ်းပန်း ဆက်သွယ်ရေး ကာလကခဲ
၄		၄	ကျေးရွာအုပ်စု ကာလကခဲ
၅		၅	

ခ၊ မျှော်မှန်းခြင်း - နောင်လာမည့် (၅)နှစ် အတွင်း ကျေးရွာခွဲ ဦးစားပေး မျှော်မှန်းလျာထားချက်များအား တင်ပြပါ။

အမျိုးသားအဖွဲ့မှ တင်ပြသောမျှော်မှန်းချက်များ	အမျိုးသမီးအဖွဲ့မှ တင်ပြသောမျှော်မှန်းချက်များ
၀ ပညာရေးကျောင်း ဝင်းကွင်းခြံဆင်းရိုး	၀ ပညာရေးကျောင်းဆောင်ပြင်ဆင်မှု ချိတ်ဆွဲခြင်း
ဖြည့်ဆည်းမှု ချိတ်ဆွဲခြင်း	ဆရာ၊ ဆရာမများ ဖြည့်ဆည်းမှု ချိတ်ဆွဲခြင်း
၂ ကျေးရွာတွင်း လမ်းများ ဆေးကုသခြင်း	ကျောင်းဝင်း ဖြည့်ဆည်းမှု ချိတ်ဆွဲခြင်း
မိမိလမ်းဆုံ ချိတ်ဆွဲခြင်း	၂ ကျေးရွာတွင်း လမ်းများ ဆေးကုသခြင်း
ကျေးရွာအုပ်စု ဝင်းကွင်းခြံဆင်းရိုး	

င၊ လူထုစီမံကိန်း၏ လာမည့် (၄) နှစ်အတွက် အကျုံးဝင်သော ဦးစားပေး ဖွံ့ဖြိုးတိုးတက်မှု လုပ်ငန်း အစီအစဉ်များအားဖော်ပြပါ။

အဆင့်	ကျေးရွာအတွက် ဦးစားပေး ဖွံ့ဖြိုးတိုးတက်မှု လုပ်ငန်းစဉ်များ	အဆိုပြုသူ (အမျိုးသားများ/ အမျိုးသမီးများ/ အမျိုးသား+ အမျိုးသမီး)	ခန့်မှန်းကုန်ကျ စရိတ်	အကျိုးခံစားခွင့်ရှိသူ ခန့်မှန်းခြေ အရေအတွက်
၀	ကျေးရွာကျောင်းခြံဆင်းရိုး ဖြည့်ဆည်းခြင်း	၈/၈	၂၅၀၀၀၀၀၀	၈၅၇
၂	ကျေးရွာကျောင်း ဖြည့်ဆည်းခြင်း	၈/၂	၉၅၀၀၀၀၀	၈၅၇
၃	ကျေးရွာကျောင်းဆောက်ခြင်း	၈/၈	၄၅၀၀၀၀၀၀	၈၅၇
၄	ကျောင်းကွင်းလမ်း ဆေးကုသခြင်း	၈/၈	၆၅၀၀၀၀၀	၈၅၇
၅	ကျေးရွာအုပ်စု ဝင်းကွင်းခြံဆင်းရိုး	၈	၁၅၀၀၀၀၀၀	၈၅၇

ယး လူထုစီမံကိန်း၏ လာမည့် (၄) နှစ်အတွက် အကျုံးမဝင်သော ဦးစားပေး ဖွံ့ဖြိုးတိုးတက်မှု လုပ်ငန်း အစီအစဉ်များအားဖော်ပြပါ။

အဆင့်	ကျေးရွာအတွက် ဦးစားပေး ဖွံ့ဖြိုး တိုးတက်မှု လုပ်ငန်းစဉ်များ	အဆိုပြုသူ (အမျိုးသားများ/ အမျိုးသမီးများ/အမျိုးသား+ အမျိုးသမီး)	အခန်းကဏ္ဍ
၁	ကျေးရွာအတွက် နေရာအသစ်ဖန်တီးခြင်း	ကျေးရွာ	ကျေးရွာ
၂	ကျေးရွာအတွက် ရေပေးစနစ်	ကျေးရွာ	ကျေးရွာ
၃	ပေးပို့		
၄			
၅			

ခေါင်းဆောင်၊ ကျေးရွာစီမံကိန်းအထောက်အကူပြုကော်မတီမှ အတည်ပြုသည်။

အမည် ဦးကျော်သူ လက်မှတ်  နေ့စွဲ ၁၂.၁၀.၂၀၁၇



ပုံစံ - ၈ - ၃ ကျေးရွာခွဲ ဖွဲ့စည်း ဦးစားပေးအစီအစဉ် (Form PC 3)

လမ်းညွှန်ချက်၊ အဆင့်(၃) ကျေးရွာမှော်မှန်းချက်အစည်းအဝေး ပြီးဆုံးသောအခါ ကျေးရွာစီမံကိန်း အထောက်အကူပြု ကော်မတီသည် လူထုစည်းရုံးရေးမှူးအကူအညီဖြင့် ဤပုံစံကိုပြည့်စုံအောင် ဖြည့်သွင်းရမည်။

လူထုစည်းရုံးရေးမှူး/ဝန်ထမ်း အမည် ဒေါ်သန်းသန်းခိုင်

နေ့စွဲ ၂၀၂၁.၀၅.၂၇ စက်ဝန်းအား အမှတ်ခြစ်ပါ (✓) □ စက်ဝန်း(၁) □ စက်ဝန်း(၂) □ စက်ဝန်း(၃) □ စက်ဝန်း(၄)

ပြည်နယ်/တိုင်း ခင်္ဂလိုး၊ မြို့နယ် ကျေးရွာအုပ်စု မြောက်ပိုင်းကျေးရွာ မြို့ မင်းလှိုင်

က။ အခက်အခဲအတားအဆီးများအားဆွေးနွေးခြင်း - ယခုလက်ရှိအခြေအနေတွင် ဤကျေးရွာခွဲ ဖွဲ့စည်းတိုးတက်ရေးအတွက် အဓိက အခက်အခဲအတားအဆီးများသည် မည်သည့်များဖြစ်ပါသနည်း။ (အမျိုးသား/သမီး အနည်းဆုံးအခက်အခဲ ၅ ခုစီဖော်ပြပါ)

အမျိုးသား အဖွဲ့မှ တင်ပြသောအခက်အခဲအတားအဆီးများ	အမျိုးသမီး အဖွဲ့မှတင်ပြသောအခက်အခဲအတားအဆီးများ
၁ ပညာရေး	၁ လမ်းပန်းဆက်သွယ်ရေး
၂ လမ်းပန်းဆက်သွယ်ရေး	၂ မြို့လမ်းကျ
၃ မြို့လမ်းကျ	၃ ဝေငွေ
၄ စာတတ်သုံးကျ ရရှိမှု	၄ စာတတ်သုံးကျ
၅ ကျန်းမာရေး	၅ ပညာရေး

ခ။ မှော်မှန်းခြင်း - နောင်လာမည့် (၅) နှစ် အတွင်း ကျေးရွာခွဲ ဖွဲ့စည်း မှော်မှန်းလျာထားချက်များအား တင်ပြပါ။

အမျိုးသားအဖွဲ့မှ တင်ပြသောမှော်မှန်းချက်များ	အမျိုးသမီးအဖွဲ့မှ တင်ပြသောမှော်မှန်းချက်များ
၁ ပညာကောက်ပေါများလာမည်	၁ လမ်းပန်းဆက်သွယ်ရေး ဖို့ဖို့ ကောင်းမွန်မှုလာမည်
၂ စားနပ်ရိက္ခာလျာစီးမှု ကျန်းမာရေး	၂ မိန်းမလမ်းစာရရှိလာမည်။
၃ ကျန်းမာရေးဆေးသုံးများ ရရှိလာမည်	၃ စာပတ်စကော့စ် စခွင့် အလမ်းများပေါများလာမည်
၄ ပရဟိတ လုပ်ငန်းများ ပိုမိုလုပ်ငန်း	၄ စာတတ်သုံးကျ ပေါများလာမည်။
၅ ပါဝင်မှု ကောင်းမွန်လာမည်။	၅ ပညာရေး ဖို့ဖို့ မြင့်မားလာမည်။

ဂ။ လူထုစီမံကိန်း၏ လာမည့် (၄) နှစ်အတွက် အကျုံးဝင်သော ဦးစားပေး ဖွဲ့စည်းတိုးတက်မှု လုပ်ငန်း အစီအစဉ်များအားဖော်ပြပါ။

အဆင့်	ကျေးရွာအတွက် ဦးစားပေး ဖွဲ့စည်းတိုးတက်မှု လုပ်ငန်းစဉ်များ	အဆိုပြုသူ (အမျိုးသားများ/ အမျိုးသမီးများ/အမျိုးသား+ အမျိုးသမီး)	ခန့်မှန်းကုန်ကျ စရိတ်	အကျိုးခံစားခွင့်ရှိသူ ခန့်မှန်းခြေ အရေအတွက်
၁	ကလေးကျောင်း မြှင့်တင်ရေး ဖွဲ့စည်းခြင်း (ပညာရေး)	က+မ	၅၀၀၀၀၀၀/-	၈၅၇
၂	ကျေးရွာ အိမ်ရာ ပြင်ဆင်ရေး	က+မ	၇၀၀၀၀၀၀/-	၈၅၇
၃	မိသားစုကျန်းမာရေး	က+မ	၅၀၀၀၀၀၀/-	၈၅၇
၄	စာပတ်စကော့စ်	မ	၅၀၀၀၀၀၀/-	၈၅၇
၅	စားနပ်ရိက္ခာ တိုးတက်ရေး	မ	၂၀၀၀၀၀၀၀/-	၈၅၇
၆	အိမ်ရာ	က+မ	၂၄၀၀၀၀၀/-	၈၅၇

ပေး လှူထုတ်ခံကိန်း၏ လာမည့် (၄) နှစ်အတွက် အကျုံးမဝင်သော ဦးစားပေး ဖွံ့ဖြိုးတိုးတက်မှု လုပ်ငန်း အစီအစဉ်များအားဖော်ပြပါ။

အဆင့်	ကျေးရွာအတွက် ဦးစားပေး ဖွံ့ဖြိုးတိုးတက်မှု လုပ်ငန်းစဉ်များ	အဆိုပြုသူ (အမျိုးသားများ/ အမျိုးသမီးများ/အမျိုးသား+ အမျိုးသမီး)	အခန်းကဏ္ဍ
၁	ကျေးရွာအတွက် ပျက်စီးနေသည့် ရေအိတ်ပြင်ဆင်ခြင်း	၈၈ + ၆	ပညာရေး
၂	ကျေးရွာအတွက် ရေအိတ်ပြင်ဆင်ခြင်း	၆	ပညာရေး
၃	ကျေးရွာအတွက် ရေအိတ်ပြင်ဆင်ခြင်း	၈	ကျန်းမာရေး
၄			
၅			

ခေါင်းဆောင်၊ ကျေးရွာစီမံကိန်းအထောက်အကူပြုကော်မတီမှ အတည်ပြုသည်။

အမည် ဦးကျော်စွာ လက်မှတ် ကျော်စွာ နေ့စွဲ ၂. ၁. ၂၀၁၇

ကျေးရွာကော်မတီများ ရွေးချယ်ခြင်းနှင့် ကျေးရွာဖွံ့ဖြိုးရေးအစီအစဉ် မှတ်တမ်းပုံများ

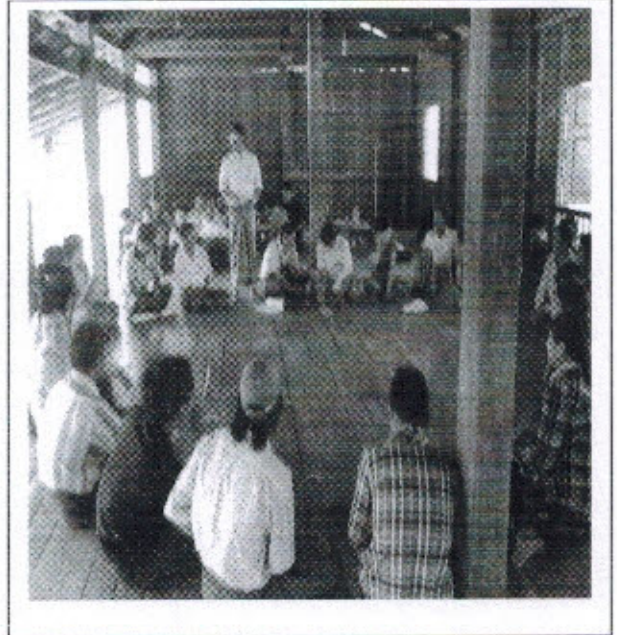
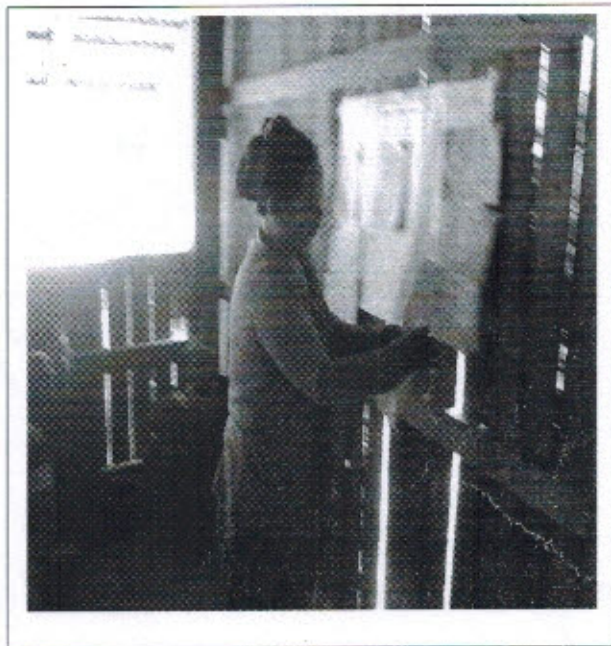
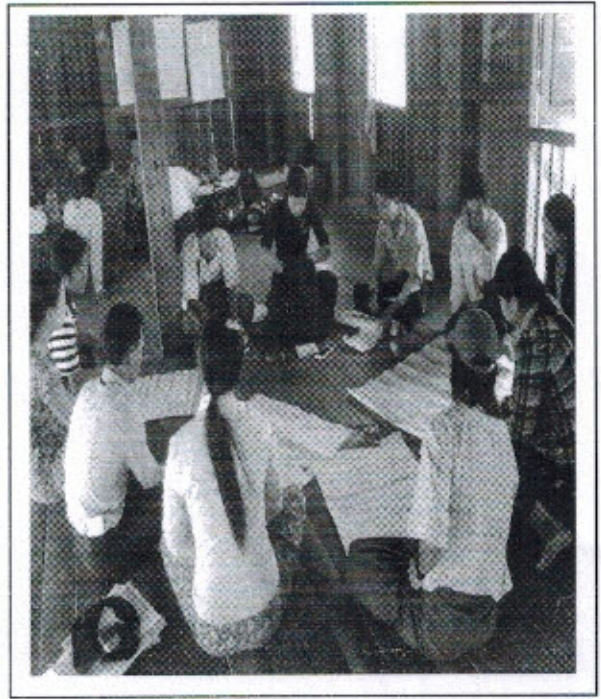
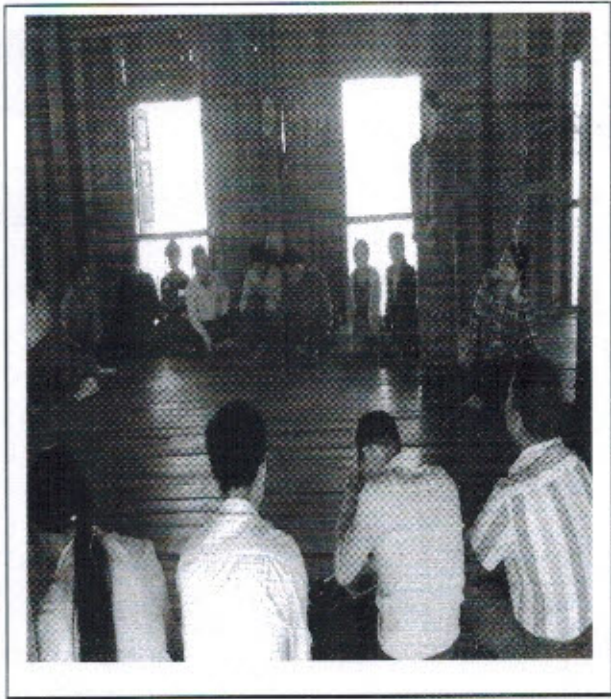

ပထမအကြိမ် အခင်းအစား ဖွတ်တမ်း

ကျေးဇူး - မင်းကုန်း

ကျေးဇူးအုပ်စု - မံအင်မင်းကုန်း

အခင်းအစားကျင့်ယူသည့်နေ့က - ကျေးဇူးကုန်

နေ့စွဲ - ၁၉.၁၀.၂၀၁၇

အကြောင်းအရာ " " တတ်ယဉ် လူထုဖော်ပြမှု မိမိကိန်း မိတ်ဆက်
ပထမအကြိမ် အခင်းအစားကျင့်ပခြင်း။"

ဆွေးနွေးချက်များ

အခင်းအစား တတ်ကျွမ်းသူ ဦးစေ ကျေးဇူးလူထု ကျား (၂၅)
ကျေးဇူးလူထု ကျား ၁၅ ဝိုက် တတ်ကျွမ်းပါသည်။

ဆွေးနွေးချက် (၁)

မိမိကိန်း မိတ်ဆက် အခင်းအစားတွင် ကျေးဇူး ဥက္ကဋ္ဌ ဗဟိုဌာန
လူထုနှင့် လူထုဖော်ပြမှု ဝန်ထမ်းများကို မိတ်ဆက် အမှာစကား ပြော
ကြားခြင်း။ "တို့ နောက် ဝန်ထမ်းမှ အဖွဲ့ အခင်း အဖွဲ့ အဖွဲ့အစည်း
အကောင်အထည်ဖော် ဆောင်ရွက်သည် ဌာန မိမိကိန်း ဖွဲ့စည်းပုံများနှင့်
ကျား၊ မကျားက ဝန်ထမ်းများ အကြောင်း မိတ်ဆက်ရှင်းလင်း ပြောကြားပြီး
ကျေးဇူး စေတနာ ဝန်ထမ်း ရွေးချယ်ခြင်း၊ လူထု ဖွဲ့စည်းပါဝင်သော
လူထုဆန်းစစ်ချက် ပြုလုပ်သွားမည်ဖြစ်ကြောင်း ဆွေးနွေး ပြောကြားခဲ့ပါ
သည်။"

ဆွေးနွေးချက် (၂)

မိတ်ဆက် ဆွေးနွေးမှု အပြီးတွင် ကျေးဇူးစေတနာ ဝန်ထမ်း
ကျားများနှင့် အချက်များကို ရှင်းလင်း ပြောကြား၍ ကျေးဇူးလူထုကိုယ်တိုင်
လျှို့ဝှက် ဖိနှိပ်ခြင်း စေတနာ ဝန်ထမ်း ကျား (၁) မ (၁) ကို ရွေးချယ်
ရန် ဆွေးနွေးခဲ့ပါသည်။"

ဆုံးဖြတ်ချက် (၁၁)

ကျေးရွာယူထုမှု မိမိတို့၏ ဖွဲ့စည်းပုံ လုပ်ဆောင်မှုမည့် အကျက်များ နှင့် သိုက်နာကျင့် သုံးစွဲမှု နည်းလမ်းများကို သိုက်နာဆောင်ရွက်ရန် စောင့်ရှောက်ရေး ဥပဒေနှင့် ဖက်ဒရယ် ဘဏ်တို့ ထက်ရှေ့က လာကြသော ကျေးရွာယူထု မှု အဖွဲ့အစည်းများကို ခွင့်ပြုပေးရန် ဖြစ်ကြောင်း ပြီး စောင့်ရှောက်ရေး ဥပဒေ (၁) (၁) (၁) လိုက်နာဆောင်ရွက်ခြင်းဖြင့် ကျေးရွာယူထုမှု အဖွဲ့အစည်းများကို ဆက်လက်ဆောင်ရွက်ရန် ဆုံးဖြတ်ခဲ့ကြသည်။

သဘောတူညီချက်များ

- (၁) ကျေးရွာယူထုမှု၊ ကျေးရွာသားများ အားလုံး မိမိတို့၏ ရရှိသောပုံစံများကို ကျေးရွာထွက် အကျိုးရှိစွာ သုံးစွဲရန် သဘောတူညီခဲ့ကြသည်။
- (၂) ကျေးရွာစောင့်ရှောက်ရေး ဥပဒေ (၂) ဦး အားလျှော့ချပေးခြင်းဖြင့် ကျေးရွာယူထုမှု အဖွဲ့အစည်းများကို ဆက်လက်ဆောင်ရွက်ရန် သဘောတူညီခဲ့ကြသည်။
- (၃) ကျေးရွာစောင့်ရှောက်ရေး ဥပဒေ (၂) ဦး အားလျှော့ချပေးခြင်းဖြင့် ကျေးရွာယူထုမှု အဖွဲ့အစည်းများကို ဆက်လက်ဆောင်ရွက်ရန် သဘောတူညီခဲ့ကြသည်။
- (၄) ကျေးရွာစောင့်ရှောက်ရေး ဥပဒေ (၂) ဦး အားလျှော့ချပေးခြင်းဖြင့် ကျေးရွာယူထုမှု အဖွဲ့အစည်းများကို ဆက်လက်ဆောင်ရွက်ရန် သဘောတူညီခဲ့ကြသည်။

ဒုတိယအကြိမ် အခင်း အစား ဖြတ်တမ်း

ကျေးဇူး - မင်းလှန်း

ကျေးဇူးစုပုံစု - မံအင်မင်းလှန်း

အခင်းအစားကျင့်ပသည့်နေရာ " " ကျေးဇူး ချုပ်

နေ့စွဲ - ၁၇.၁၀.၂၀၁၇

အကြောင်းအရာ " " တတိယဒွင်ပိမံကိန်း ဒုတိယ အကြိမ် အခင်းအစား
ဦးစားပေးလုပ်ငန်းများ ပြုလုပ်ခြင်း၊ ကျေးဇူးပိမံကိန်း အထောက်အကူပြု
ကော်မတီရွေးချယ်ခြင်း။

အခင်းအစား တတိယကျော်သူများ " " ကျေးဇူးလူထု အမျိုးသား (၂၈)
ကျေးဇူးလူထု အမျိုးသမီး (၅၅) ၊ စေတနာ့ဝန်ထမ်း ကျား (၁) မ (၁)
ဆို တတိယကျော်သူပါသည်။

ဒုတိယ အကြိမ် အခင်းအစား တတိယကျော်သူများ ကျေးဇူးလူထု
အား အမျိုးသား ၊ အမျိုးသမီး ခွဲခြား၍ လူမှုဆက်ဆံရေး PRA အခင်းများ
အကဲခတ်ဆွေးနွေးခဲ့ပါသည်။ ၎င်းတို့အား အခင်းအစား ပြောဖော်ထုတ်ခဲ့ပါသည်။
ဖော်ထုတ်ထားသော အခင်းအစားများကို အမျိုးသား ၊ အမျိုးသမီး ပေါင်းပြီး
ညှိနှိုင်းသော လုပ်ငန်းများ ထွက်ပေါ်လာသည်။ ဆိုတော်လည်း နောင် (၅) နှစ်ခန့်
ပျော်မြူးချစ်ရုံ အမျိုးသား ၊ အမျိုးသမီး ခွဲခြားဖော်ထုတ်ခဲ့ပါသည်။

ထွက်ပေါ်လာသော လုပ်ငန်းများကို လူထုဖွဲ့စည်းပုံ ဝိသေသနည်း၏ အကျုံးဝင်သော
ဝိသေသနည်း အကျုံးဝင်သော ဝိသေသနည်း လုပ်ငန်းများ ပြုလုပ်ပြီး ကျေးဇူး ဖွံ့ဖြိုး
ရေးလုပ်ငန်းများကို အခင်းအစား ဖြတ်တမ်း ရွေးချယ်ခဲ့ပါသည်။ အမျိုးသား အဖွဲ့
အမျိုးသမီး အဖွဲ့အစည်း ထွက်ပေါ်လာသော လုပ်ငန်းများကို အကောင်အထည်
ဖော်ရန် ကျေးဇူး အဖွဲ့အစည်း ဝိသေသနည်း အထောက်အကူပြုကော်မတီဖွဲ့စည်း
ကြောင်း ရှင်းပြခဲ့ပါသည်။

ဒုတိယအခင်းအစား တတိယကျော်သူများ ကျေးဇူးလူထု အား
ကော်မတီဝင်များ၏ တာဝန် ဖွဲ့စည်းပုံ အကြောင်း ရှင်းပြခဲ့ပါသည်။

မိမိတို့က ကျား (၁၁) မ (၁၁)၊ ကတ္တားရား စာရား ကျား (၁၁)၊
ဝယ်ယူရား ဆပ်ကော်မတီ ကျား (၂၁) မ (၁၁)၊ စောင့်ကြည့်ရေး ဦးစီးဌာန
ဆပ်ကော်မတီ ကျား (၁၁) မ (၁၁)၊ သည်တစ်စုံစီ သိမ်းစား ဆပ်ကော်မတီ
ကျား (၁၁) မ (၁၁)၊ စေတနာ့အဖွဲ့များ ကျား (၁၁) မ (၁၁) တို့ကို
ကျေးဇူးပြုပေးရမည် ဟု ယုံကြည်စိတ်ချရစွာ ဖြစ်ပေါ်လာပါသည်။

ဆုံးဖြတ်ချက်များ

ကျေးဇူးပြုပေးရမည့် ပူးတွဲမဟုတ်မီ ဝိမံကိန်းတွင် ချမှတ်ထားသော
ရှောင်ရန် ဆောင်ရန် များကို ဆိုက်နာကျင့်သုံးမည် ဖြစ်ကြောင်း
ကော်မတီဝင်များ ဖြစ်ပေါ်စေရန် အတွက် အဖွဲ့ အကောင်အထည်
ဖော်ဆောင်ရန် ခံကြောင်း သဘောတူညီခဲ့ကြပါသည်။

ထို့အပြင် ပူးတွဲမဟုတ်မီ ဝိမံကိန်း၏ ကျေးတော်များကို ဆိုက်နာကျင့်
ရှောင်ရန် ဆောင်ရန် သဘောတူစာချုပ်ကို လက်မှတ်ရေးထိုးခဲ့ကြပါ
သည်။

မူရင်းအား ကျေးဇူးပြုပြီးရေးသားထောက်အကူပြု ညှိနှိုင်းရန်အတွက် ကော်မတီတွင် ထားရှိရပါမည်။ အခြားဌာနများနှင့် ညှိနှိုင်းရန်အတွက် မိတ္တူပေး၊ TPIC သို့ပို့ရပါမည်။

	အဆင့်	လုပ်ငန်း	အဆိုပြုသူ	လ/နစ်	လုပ်ငန်းလုပ်ဆောင်မည့်သူ	ပြင်ပမှထောက်ပံ့သူ
အခြေခံအဆောက်အအုံ	၀	ကျောင်း အင်္ဂါလမ်း	<input type="checkbox"/> ကျား <input type="checkbox"/> မ/.....		
	၁	ကွန်ကရစ်လမ်း ၁၆ ခြေ	<input type="checkbox"/> ကျား <input type="checkbox"/> မ	၂၀၁၉	ကျေးဇူးဗျာထု	
	၂		<input type="checkbox"/> ကျား <input type="checkbox"/> မ/.....		
	၃		<input type="checkbox"/> ကျား <input type="checkbox"/> မ/.....		
	၄		<input type="checkbox"/> ကျား <input type="checkbox"/> မ/.....		
အသက်မွေးဝမ်းကျောင်းပိုင်းရေး	၀		<input type="checkbox"/> ကျား <input type="checkbox"/> မ/.....		
	၂		<input type="checkbox"/> ကျား <input type="checkbox"/> မ/.....		
	၃		<input type="checkbox"/> ကျား <input type="checkbox"/> ကျား/.....		
	၄		<input type="checkbox"/> မ <input type="checkbox"/> ကျား/.....		
	၅		<input type="checkbox"/> မ <input type="checkbox"/> ကျား/.....		
ကျန်းမာရေးနှင့် အဟာရ	၀		<input type="checkbox"/> မ <input type="checkbox"/> ကျား/.....		
	၂		<input type="checkbox"/> မ <input type="checkbox"/> ကျား/.....		
	၃		<input type="checkbox"/> မ <input type="checkbox"/> ကျား/.....		
	၄		<input type="checkbox"/> မ <input type="checkbox"/> ကျား/.....		
	၅		<input type="checkbox"/> မ <input type="checkbox"/> ကျား/.....		
ပညာရေး	၀	အလှူအတန်းကျောင်းခွဲ	<input type="checkbox"/> မ <input type="checkbox"/> ကျား/.....		
	၁	ခြေခင်းရိုး ပြုပြင်ခြင်း	၁၃ မ ၁၈ ကျား	၂၀၁၉	ကျေးဇူးဗျာထု	ရူးထု မဟိန်
	၂	မူကြံကျောင်းပြုပြင်ခြင်း	၁၃ မ ၁၈ ကျား	၂၀၁၉	ကျေးဇူးဗျာထု	"
	၃	အထက်တန်းကျောင်း	<input type="checkbox"/> မ <input type="checkbox"/> ကျား	၂၀၁၅		"
	၄	ဆောက်လုပ်ခြင်း	၁၃ မ ၁၈ ကျား/.....	ကျေးဇူးဗျာထု	"
အခြား	၀	ဆိုလာ ဝါး တပ်ဆင်ခြင်း	၁၃ မ <input type="checkbox"/> ကျား	၂၀၁၉	ကျေးဇူးဗျာထု	"
	၂	ဝန်ထမ်းစိစစ်ပမာ	<input type="checkbox"/> မ <input type="checkbox"/> ကျား/.....		
	၃	တည်ဆောက်ခြင်း	၁၃ မ <input type="checkbox"/> ကျား	၂၀၁၉	ကျေးဇူးဗျာထု	"
	၄	အပညာရေးဝန်ထမ်း	၁၃ မ <input type="checkbox"/> ကျား	၂၀၁၉	ကျေးဇူးဗျာထု	"
	၅	စုစည်းစာရင်းခြင်း	၁၃ မ <input type="checkbox"/> ကျား	၂၀၁၉	ကျေးဇူးဗျာထု	"