

ပြည်ထောင်စုသမ္မတမြန်မာနိုင်ငံတော်အစိုးရ  
စိုက်ပျိုးရေး၊ မွေးမြူရေးနှင့် ဆည်မြောင်းဝန်ကြီးဌာန  
(ကျေးလက်ဒေသဖွံ့ဖြိုးတိုးတက်ရေးဦးစီးဌာန)

## လူထုပဟိုပြုစီမံကိန်း

National Community Driven Development Project

(NCDDP)

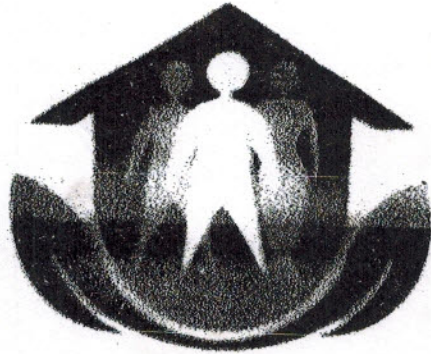

ကျေးရွာဖွံ့ဖြိုးရေးအစီအစဉ်

Village Development Plan (VDP)

(ကြာအင်းဆိပ်ကြီး)မြို့နယ်

၂၀၁၈ - ၂၀၁၈ (နတ်ရွာရွာစားကလပ်)အုပ်စု (မိဒဂူ) ကျေးရွာ

မာကိကာ

၁။ မြို့နယ်မြေပုံ

၂။ ကျေးရွာမြေပုံ

၃။ အုပ်ချုပ်ရေးအဖွဲ့ဝင်များကျေးရွာစာရင်း

၄။ ကျေးရွာအခြေခံအချက်အလက်များ

၅။ လူထုပူးပေါင်းပါဝင်စာတလှူမှုဆန်းစစ်ခြင်းနှင့် အကဲဖြတ်ခြင်းလုပ်ငန်း

၆။ ကျေးရွာ ဖွံ့ဖြိုးရေးအစီအစဉ်အတွက် အသုံးပြုခဲ့သော PRA tools များနှင့် ကပ်လျက်ရှိသော ကွက်ဆုံးသပ်ချက်များ

၇။ ကော်မတီဝင်များရွေးချယ်ခြင်းနှင့် ကျေးရွာဖွံ့ဖြိုးရေးအစီအစဉ် စတင်လုပ်ဆောင်မှုပြုလုပ်ရန်ဆောင်ရွက်ပုံများ

၈။ ကျေးရွာအချက်အလက် (ပုံစံ - ၁)

၉။ စီမံကိန်းစက်ဝန်း၊ အချိန်ဇယား (ပုံစံ - ၂)

၁၀။ ကျေးရွာ ဖွံ့ဖြိုးရေး ဦးစားပေး အစီအစဉ် (ပုံစံ - ၃)

၁၁။ ကျေးရွာအုပ်ချုပ်ရေးစီမံကိန်းလုပ်ငန်းခွဲရွေးချယ်ခြင်း (ပုံစံ - ၄)

၁၂။ အစည်းအဝေးမှတ်တမ်းများ

၁၃။ ကမ္ဘာ့အချိန်ဇယားစာပေး ဖွံ့ဖြိုးရေးလုပ်ငန်းစဉ်များ

# ကြာအင်းဆိပ်ကြီးမြို့နယ်မြေပုံ

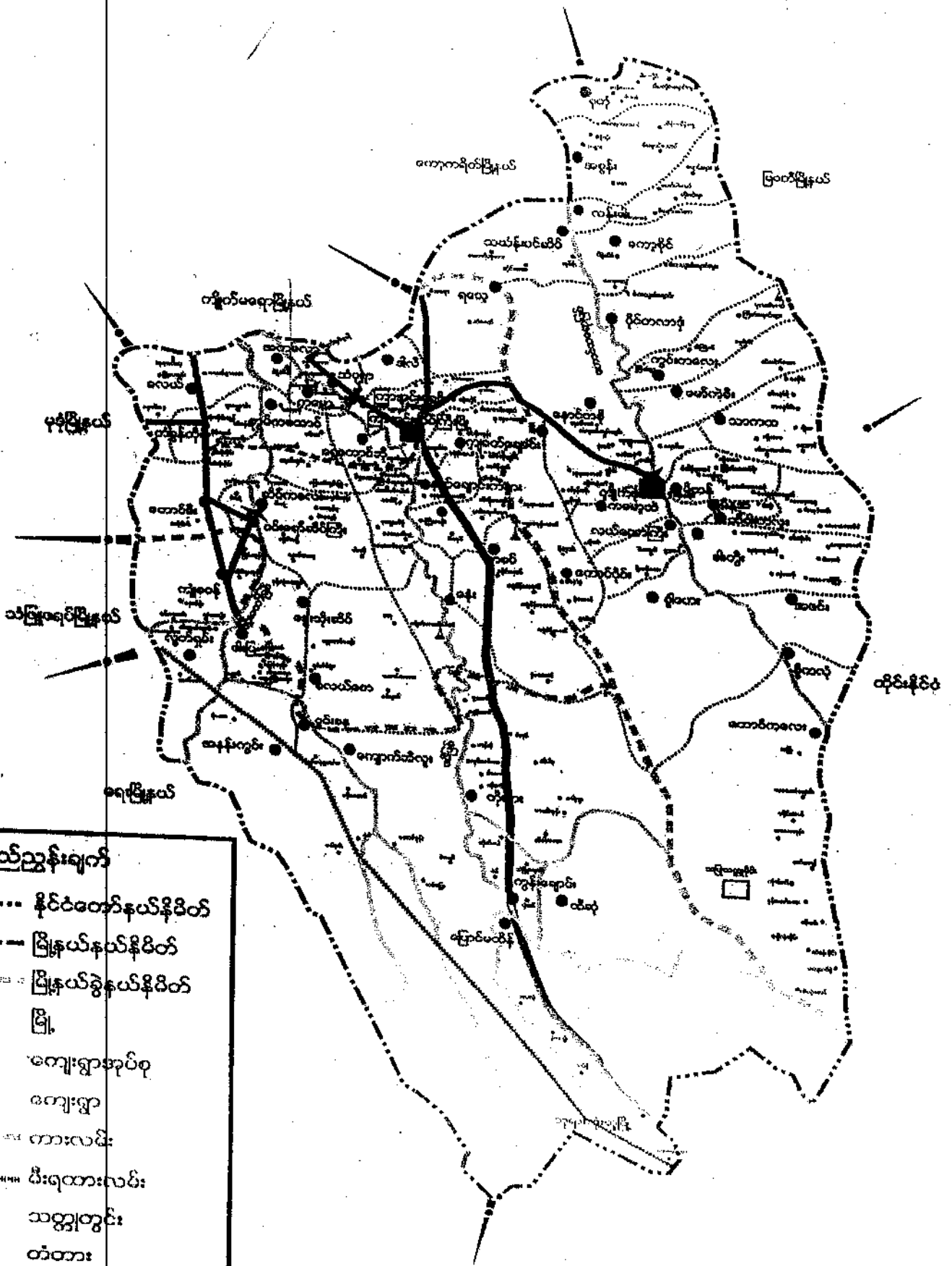

**ရည်ညွှန်းချက်**

- နိုင်ငံတော်နယ်နိမိတ်
- မြို့နယ်နယ်နိမိတ်
- မြို့နယ်ခွဲနယ်နိမိတ်
- မြို့
- ကျေးရွာအုပ်စု
- ကျေးရွာ
- ကားလမ်း
- ပီးရထားလမ်း
- သတ္တုတွင်း
- ✕ တံတား
- ▲ ဓေတီ

ကျေးရွာအစည် = မြို့ရပ်

ဒိဋ္ဌိတောင်စုအရေအတွက် = ၃

ပျဉ်းမားခြင်းအရင်းအမြစ်ပြုစေပုံ

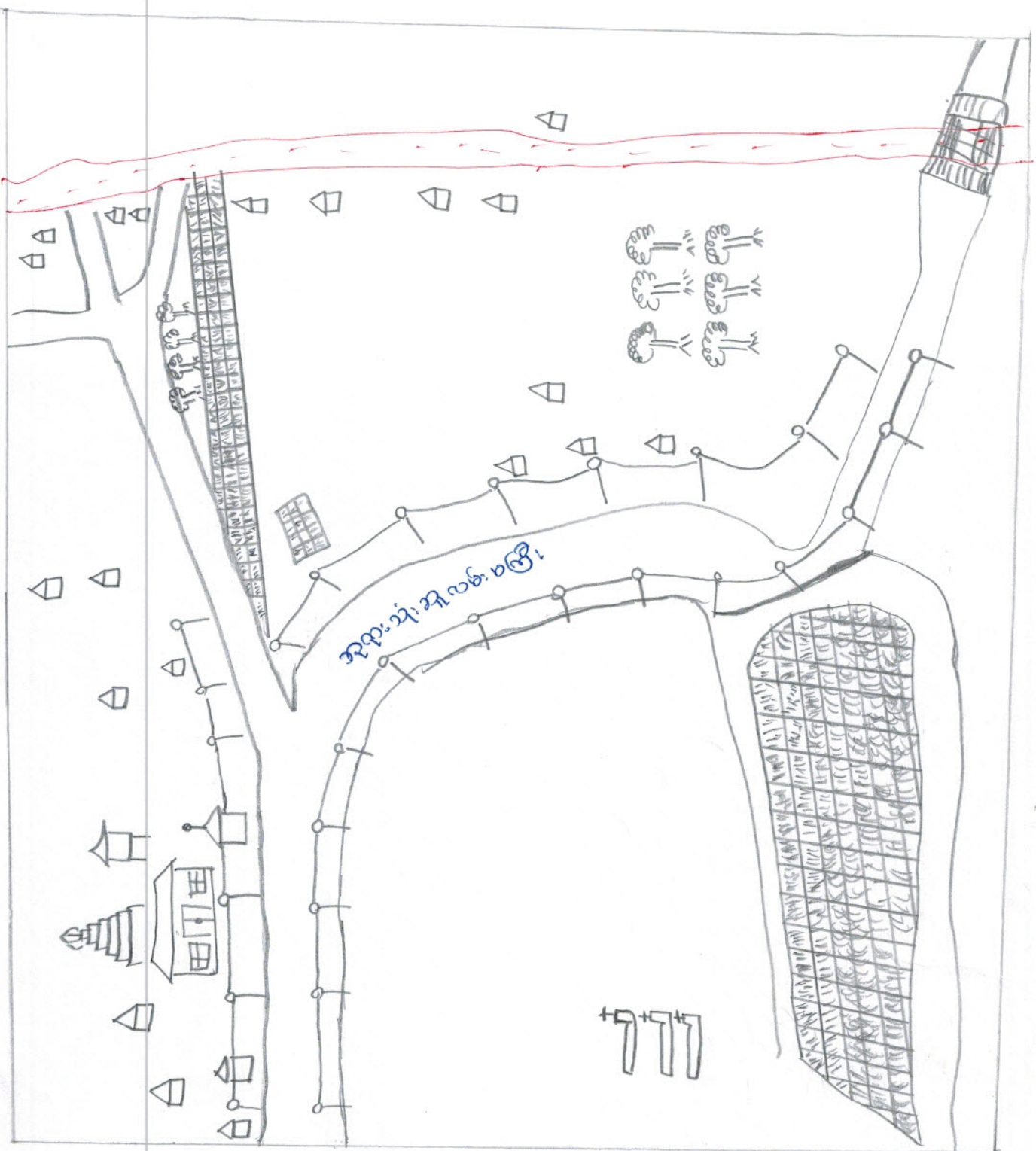

အဆင်းများ => အိမ် =  ကျောက်စိမ်း =  မိုးတိုင် =  မိုးဇော် =  ဝေဟီ = 

ဆင်္ဘော =  ယယံကွက် = 

မီးအုပ်ကျေးရွာ

ရိတ်ဘောင်း အလယ် အုပ်စု

ပျားစားရေ ဖြစ်ပေါ်ခြင်းနှင့် ကျန်းမာရေးပြဿနာများ သတ်ချက်

မီးအုပ်ကျေးရွာခြေပုံကို ကြည့်ခြင်းဖြင့် ကျေးရွာ၏ ဝမ်းပန်း ဆက်သွယ်ရေ ကဆင်ပြေမှု ဂြိုဟ်ကြောင်းသုံး သပ်ပါသည်။ ရွာတွင်း ဝမ်းပန်းများ ဖြစ်ပေါ်မှုကို အခြေခံအားဖြင့် သွားသော ဝမ်းပန်းများသည် မိုးတွင်းကာလတွင် ဖြစ်ပေါ်လာပြီး သွားလာမှုများသည် ဆိုးကြောင်း ရွာတွင်း ဝမ်းပန်းများ ပြုပြင်ဖို့ လိုအပ်ပါသည်။

ကျန်းမာရေးနှင့် ပတ်သက်စေရန်အတွက် အကျိုးဖြစ်ပါက အုပ်စုအဖြစ်သည် အလယ်ရွာတွင်သာ ဆေးကုသမှု ခံယူရပါသည်။ ရွာတွင်းတွင် ဆေးပေးခန်း ဖွင့်ကျွမ်းကျင့် ဆရာ၊ မိမိများ မရှိသောကြောင့် ကျန်းမာရေးနှင့် ပတ်သက်သည့် အကျိုးအမြတ်များကို လိုက်နာပါသည်။

ပညာရေးအတွက် စာသင်ဆောင်နှင့် ဆရာ၊ မိမိများ မရှိပါ။ ကလေးသူငယ် မပညာရေးအတွက် အလယ်ရွာသို့ ကျောင်းစာတင်ရပါသည်။ ဆိုးကြောင်း မီးအုပ်ရွာတွင် ဝမ်းပန်း ပညာရေးနှင့် သက်ဆိုင်သည့် အဆောက်အအုံနှင့် ဆရာ၊ မိမိများ ဝမ်းပန်း လိုက်နာပါသည်။

အခြားလိုအပ်ချက်များ။ ။ ကျေးရွာ ဖွံ့ဖြိုးတိုးတက်ရေးအတွက် အသက်မွေးဝမ်းကြေးနှင့် ပတ်သက်သက် သည့် အဖွဲ့အစည်းများ၊ နည်းပညာများ၊ အင်းကျိုးများသည် လိုအပ်ကြောင်း သုံးသပ်မိပါသည်။

ကျေးဇူးအုပ်စုတွင်ပါဝင်သောစွဲများ

၁။ အလယ်ရွာ

၂။ တံတားဦး

၃။ မီးအုတ်

၄။ ကြိုးတန်း

၅။ သခင်လတ်

၆။ ဆင်ထိုးကွင်း

၇။ ဆီးဖိုးလှေတော်

၈။ နတ်ဆောင်ယုဂ်

ကျေးဇူးအခြေခံအချက်အလက်များ

မီးအုပ်ကျေးရွာသည် ကျေးဇူးနယ်၊ ဘိပ်ကြီး၊ မြို့နယ်၊ နတ်ဆောင်  
အလယ် အုပ်စုတွင် ရွာတစ်ရွာ ဖြစ်သည်။ ကြားကမ်း၊ ဘိပ်ကြီး၊ မြို့နယ်၊ ၄၄၁ ဗိုလ်ခန့်. ၈၀း ပြီး  
အုပ်စုသုံးဆူ လမ်းမတော်အားဖြင့် တည်ရှိသော ရွာတစ်ရွာ ဖြစ်သည်။ ကျေးရွာတွင်  
ပြေခိုင်သူ ကများစွာရှိပြီး ကျေးဇူးနယ်၊ ဖြစ်ပြီး ကိုးကွယ်သည်။ ကသာမှာ မုဒုံက  
သာဖြစ်သည်။ ဝိုင်းရင်းသား ဖြစ်သည်။ မွန်၊ ဗမာ၊ နဂါး၊ လယ်၊ သီးနှံ တစ်ခုနှင့် တစ်ခု ဝိုင် ခိုက်  
ကပ်ကပ် ကသက်မွေးကြောင်း လုပ်ငန်းမှာ ကုမ္ပဏီလယ်၊ သီးနှံ တစ်ခုနှင့် တစ်ခု ဝိုင် ခိုက်  
ပျိုးပြီး ကသက်မွေးဝမ်းကြောင်း အလုပ်ကို လုပ်ကိုင်ကြသည်။ ကျေးရွာတွင်  
ကသာနှင့် သက်ဆိုင်သော ကဆောက်အစိုး မှာ နန်းကြီး၊ ကျောင်း၊ ဓမ္မစံနှင့်  
စေတီတော်လည်း ရှိသည်။ ကျေးရွာ၏ နိမိတ်တော်စု ၄၄၁ ခန့် ရှိသည်။

လူထုပူးပေါင်းပါဝင်သော လူ့မျှတစိုးစစ်ခြင်းနှင့် အက်ဖ်အိုင်အိုင်

လုပ်ငန်းစဉ် CPSEA/PDAA အကျဉ်းချုပ်

စဉ်	အကြောင်းအရာ	ကိစ္စ	ဦးတည်ချက်	ဆက်ရောက်သူ			အဓိကဆွေးနွေးချက်များ
				ကျား	မ	ပေါင်း	
၁။	ကျေးဇူးလူမှုစုဖြန့်ဝေမှုအစီအစဉ်	၂၀၀၈	ပြေလည်သော အုပ်စု အလယ်အလတ် အုပ်စု မပြေလည်သော အုပ်စု	၅	၈	၂၃	ဒီဇင်္ဘာလများ၊ အခြေခံအဆောက်အအုံများ၊ လမ်းပန်းဆက်သွယ်ရေး၊ လုပ်သားများ၊ မြစ်ချောင်းများနှင့် ကောက်ပဲများ
၂။	လူ့မျှတစိုးပွားအစီအစဉ်	၂၀၀၈	ပြေလည်သော အုပ်စု အလယ်အလတ် အုပ်စု မပြေလည်သော အုပ်စု	၅	၈	၂၃	ကျေးဇူးလူမှု စီးပွားများ၊ အုပ်စုများ၊ ခွဲခြားသတ်မှတ်ခြင်း၊ ရှေးအတွက် အစွမ်းခံနှင့် ပူးပေါင်းမှုများ၊ ကျေးဇူးလူမှုနှင့် အတူအမျှ သဘောတူသတ်မှတ်ခြင်း
၃။	ကုသိုလ်မှုပြုပြင်မှု	၂၀၀၈	ပြေလည်သော အုပ်စု အလယ်အလတ် အုပ်စု မပြေလည်သော အုပ်စု	၅	၈	၂၃	ကုသိုလ်မှု၊ ချိတ်ပျိုးသီး၊ ဝင်ရိုး၊ ရွှေဖောင်း၊ အလုပ်အကိုင်၊ သဘာဝဘေးမွေးမြူရေးလုပ်ငန်း၊ ပွဲကော်၊ ကျွန်ုပ်တို့၏ အခြေအနေများသိရှိခြင်း
၄။	ပညာရေးအဖွဲ့အစည်း	၂၀၀၈	ပြေလည်သော အုပ်စု အလယ်အလတ် အုပ်စု မပြေလည်သော အုပ်စု	၅	၈	၂၃	အမျိုးသားနှင့် အမျိုးသမီးများ တန်းတူအဖွဲ့အစည်းများ ဖွဲ့စည်းခြင်း၊ အကြောင်း၊ ဂုဏ်များ သိရှိခြင်း

စဉ်	အကြောင်းအရာ	ဇွန်	ဦးတည်အုပ်စု	စက်ရောက်သူ			အဓိကဆွေးနွေးချက်များ
				ကျား	မ	ပေါင်း	
၅။	ကျား၊မ ကန္တာ ဆိုးသပ်ခြင်း	၇	မြေလည်သာ အုပ်စု အလယ်အလတ် အုပ်စု မမြေလည်သာ အုပ်စု	၁၅	၈	၂၃	အမျိုးသား၊ အမျိုးသမီးများ၏ ပိုင်ဆိုင်ဆောင်ရွက်ရေးအဖြစ်အပေါ် မည်သူက မျိုးအသုံးပြုနေကြသည့် ကိုဖော်ထုတ်ခြင်း။
၆။	အဖွဲ့အစည်း ချိတ်ဆက်မှု	၇	မြေလည်သာ အုပ်စု အလယ်အလတ် အုပ်စု မမြေလည်သာ အုပ်စု	၁၅	၈	၂၃	ကျေးဇူးအတွင်းရှိအဖွဲ့အစည်းများ သည့်မည်သို့ဆောင်ရွက်ရေးများ အတွက် မည်သည့်အဖွဲ့အစည်းများက ချိတ်ဆက်လုပ်ကိုင်မှုကိုကိုင်ကြခြင်း။
၇။	ပြဿနာအပေါင်း	၇	မြေလည်သာ အုပ်စု အလယ်အလတ် အုပ်စု မမြေလည်သာ အုပ်စု	၁၅	၈	၂၃	ဆွေးနွေးထားသော အခြေခံအောက် အစိုးရနှင့်အသက်မွေးဝမ်းကြောင်း၊ လုပ်ငန်းများ၊ ပညာရေး၊ ကျန်းမာရေး၊ ခိုက်ပျိုးရေး၊ မွေးမြူရေးနှင့်လမ်းပန်း ဆက်သွယ်ရေး။
၈။	ကျေးဇူး၏ ရှေ့နှစ်စာ ဦးစားပေးအစီ အစဉ်ပြုလုပ်	၇	မြေလည်သာ အုပ်စု အလယ်အလတ် အုပ်စု မမြေလည်သာ အုပ်စု	၁၅	၈	၂၃	အကျိုးပြုခဲ့ပါ။ အကျိုးခံစားခွင့်နှင့် အဓိကလုပ်အပ်ချက်များအပေါ်မူတည် ၍ဆုံးဖြတ်သည်။



ကျေးဇူးအမည် = မီးအုပ်

အိမ်ထောင်စုအရေအတွက် =

ဥစ္စာ ဖြစ်နိုင်စွမ်း ဖွဲ့ပြဏာမာ

စဉ်	အကြောင်းအရာ	အိမ်ထောင်စုအရေအတွက်	ဗဟိုအဖွဲ့
၁။	ဖြေလည်သည့်အုပ်စု	၄	
၂။	အလယ်အလတ် အုပ်စု	၂၈	
၃။	မဖြေလည်သည့်အုပ်စု	၁၀	
	စုစုပေါင်းအိမ်ထောင်စု	၄၂	

သုံးဆင့်ဖွဲ့စည်း

မီးအုပ်ကျေးဇူးအမည်အရ ဖြစ်နိုင်စွမ်း ဖွဲ့ပြဏာမာ ကျေးဇူးအဖွဲ့ခွဲခြားခြင်းဖြင့် ကျေးဇူးအဖွဲ့  
 အတွင်း ဖြစ်နိုင်သည့် မိသားစုစုစုပေါင်း များ သုံးစား ဖြစ်စေရန် သိရှိနိုင်သည့် မဖြေလည်  
 သည့် အုပ်စု၏ လူဦးရေ အိမ်ထောင်စုကို သိရှိ ရသော်လည်း လူမှုရေးလုပ်ငန်း သာရေး  
 အရေးလုပ်ငန်း စတင်ဖွဲ့စည်းရာတွင် အိမ်ထောင်စုစုစုပေါင်း တစ်ဦးစီ သည် နှစ်ထပ်  
 လည်း ထည့်သွင်း စားသုံး ဖြစ်အောင် ကြိုးကြိုးကြိုးကြိုး ဖြစ်စေရန် သိရှိရပါသည်။

ကျေးဇူးအထူး = မီးအုတ်

အိမ်ထောင်စုအရေအတွက် = ၄၂

ရည်ရွယ်ချက်များ

အမျိုးအမည်	အိမ်	အိမ်	အိမ်	အိမ်	အိမ်	အိမ်	အိမ်	အိမ်	အိမ်	အိမ်	အိမ်	အိမ်
ကျေးဇူးအထူး	✓	✓	✓					✓	✓	✓		
လက်ထောက်	✓	✓	✓	✓	✓	✓	✓	✓	✓			
အိမ်												
ဝင်ရောက်မှု	✓	✓	✓	✓		✓	✓	✓	✓	✓	✓	✓
ပွဲတော်	✓	✓	✓							✓	✓	✓
ကျေးဇူးအထူး				✓	✓							

သုံးသပ်ချက်

မီးအုတ်ကျေးဇူးအထူးရည်ရွယ်ချက်များကိုကြည့်ရှုခြင်းအားဖြင့်ကျေးဇူးအထူး

ရရှိထားပြီးဖြစ်သည်။ အိမ်ထောင်စုအရေအတွက် ၄၂ နှင့်အညီ၊ ပွဲတော်ကျင်းပသည့်အချိန်ကဲ့သို့  
 ကျွန်ုပ်တို့၏အိမ်ထောင်စုအရေအတွက်နှင့်အညီ၊ ပွဲတော်ကျင်းပသည့်အချိန်တွင်အကောင်အထည်ဖော်ပြုစု  
 သင့်စေ ပွဲတော်ကျင်းပသည့်အချိန်ကဲ့သို့အိမ်ထောင်စုအရေအတွက်နှင့်အညီ၊ ပွဲတော်ကျင်းပသည့်အချိန်တွင်

ကျေးဇူးတင်စွာ = ဒုတိယအဆင့် = လယ်

ကျေးဇူးတင်စွာ = မိမိအတွက်

အိမ်ထောင်စုအရေအတွက် = ၃၂

ပင်.ကူအိမ်ခြံမြေ

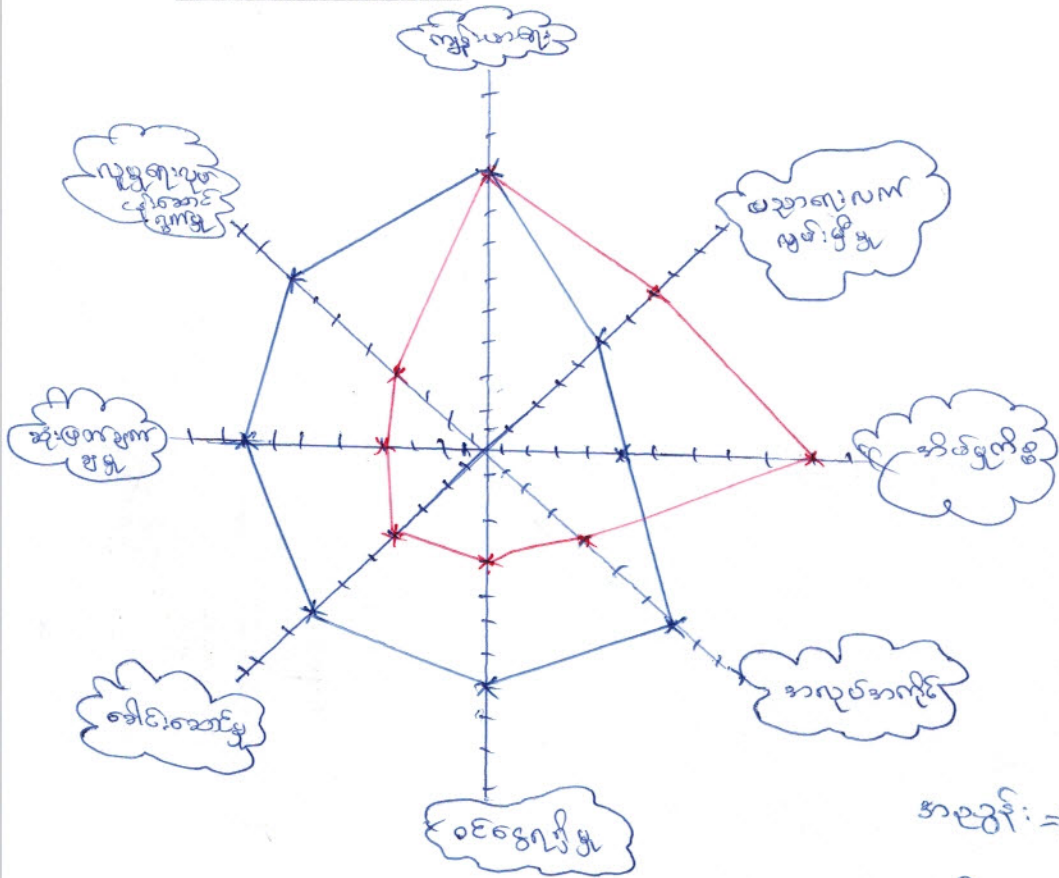

အမျိုးသမီး => — (blue line)  
 အမျိုးသား = — (red line)

သုံးသပ်ချက်

မိမိအတွက် ကျေးဇူးတင်စွာပင်.ကူအိမ် ဖြစ်နိုင်ခြေများ ဆွဲခြင်းဖြင့် အမျိုးသမီး၊ များသည့် အမျိုးသား၊ သို့မဟုတ် ကျွန်ုပ်တို့အိမ်ထောင်စု၊ ဆုံးဖြတ်ချက်ချမှု၊ အလုပ်အကိုင်ရှင် ဖြစ်သည့် ကျွန်ုပ်တို့ အလုပ်အကိုင်အရေအတွက်၊ လေ့ရှိပါသည့် ကျွန်ုပ်တို့အိမ်ထောင်စုအမျိုးသမီး၊ အမျိုးသား၊ ကျွန်ုပ်တို့ အိမ်ထောင်စုအရေအတွက်နှင့် လုပ်ငန်းများ ပြုလုပ်ခြင်းဖြင့် အိမ်ထောင်စု သုံးသပ်ပါသည်။

ကျေးဇူးအမည် - မိုးဒုဗ်

အိမ်စောင်စုအမျိုးအစား - ပျံ

ကျားစဉ်စဉ်မှုဖြေခယား

ပိုင်ဆိုင်သည့်ပစ္စည်းများ	ပိုင်ဆိုင်သူ	အသုံးပြုသူ	ဆုံးဖြတ်ကျိတ်တမ်းသူ	ဆုံးဖြတ်ချက်
ဆိုင်ကယ်	ကျား: ၁၀	ကျား: ၁၀	ကျား: ၁၀	ကျား: ၁၀
ဥယျာဉ်ခြံ	"	"	"	"
အိမ်	"	"	"	"
ဆော်လာဗီ	"	ကျား	ကျား	"

ဆုံးသတ်ချက်

ကျားစဉ်စဉ်မှုဖြေခယားကို ရေးဆွဲဆွေးနွေးခြင်းဖြင့် ကျေးဇူးရှိ အမျိုးသမီးနှင့် အမျိုးသားများ ပိုင်ဆိုင်သည့် ပစ္စည်းများသည် အများအပြား တူကြပါသည်။ ပိုင်ဆိုင်သည့် ပစ္စည်းများကို အသုံးပြုခြင်း၊ ဆုံးဖြတ်ကျိတ်တမ်းခြင်းကို တွင်အတူ တကွ ညှိနှိုင်း ဖြီးမြှောက် ဆောင်ရွက်ပေး ဆုံးဖြတ်ချက်ပေးပါသည်။

ကျေးဇူးအုတ်စု = အိမ်အုတ်  
 ကျေးဇူးအုတ်စု = နှစ်ကျွမ်း-အလယ်  
 အိမ်ထောင်အုတ်အတွက် = ၄၂

အဖွဲ့အစည်း: ချိတ်ဆက်မှုဖြူယော

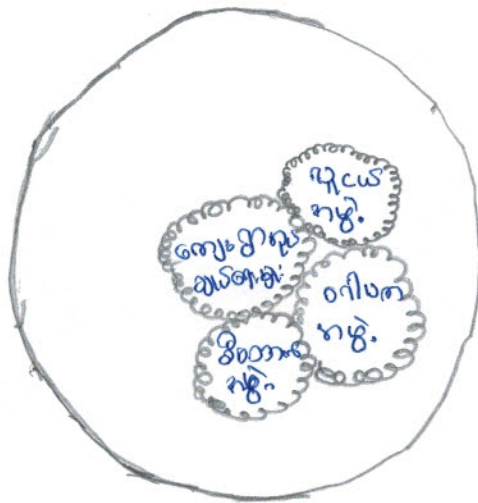

ဆုံးသတ်ချက်

ကျေးဇူးအုတ်စု အုပ်ချုပ်ရေးအဖွဲ့သည် ကျေးဇူးအုတ်စု၏ သာဓက နဂါး၊ ကမ္ဘာ  
 ရေး၊ ကျေးဇူးအုတ်စုဖြင့် တိုးတက်ရေး အတွက် ဖြစ်ပေါ်မှုနှင့် ပူးပေါင်းဆောင်ရွက်ပြီး  
 လုပ်ကြသည်။ ကျင့်ကြံသည့် အဖွဲ့အစည်းများသည် ကျေးဇူးအုတ်စု၏ ကျေးဇူးကို ဆောင်ရွက်  
 သည့် အခါတွင်လည်း အုပ်ချုပ်ရေးအဖွဲ့နှင့် ချိတ်ဆက်ပြီး လုပ်ဆောင် ရော့ဒ်သည်  
 ယခုနှစ်တွင် လူထုအဖွဲ့ ဗဟိုဖြင့် စီမံကိန်း မှု ဖွဲ့စည်းထားသည့် ကျေးဇူးအုတ်စု  
 တောင် တောင်တစ် အဖွဲ့သည် ကျေးဇူးအုတ်စု၏ ကျေးဇူးအုတ်စုကို ဆောင်ရွက်နေသည်လည်း သိ  
 ရှိပါသည်။

ကျေးဇူးအုတ်စု = ခုတ်ချောင်းအလယ်

ကျေးဇူးအမည် = မီးအုတ်

အိမ်စုအရေအတွက် = ၃၂

ပြာသာဒ်သစ်ပင်

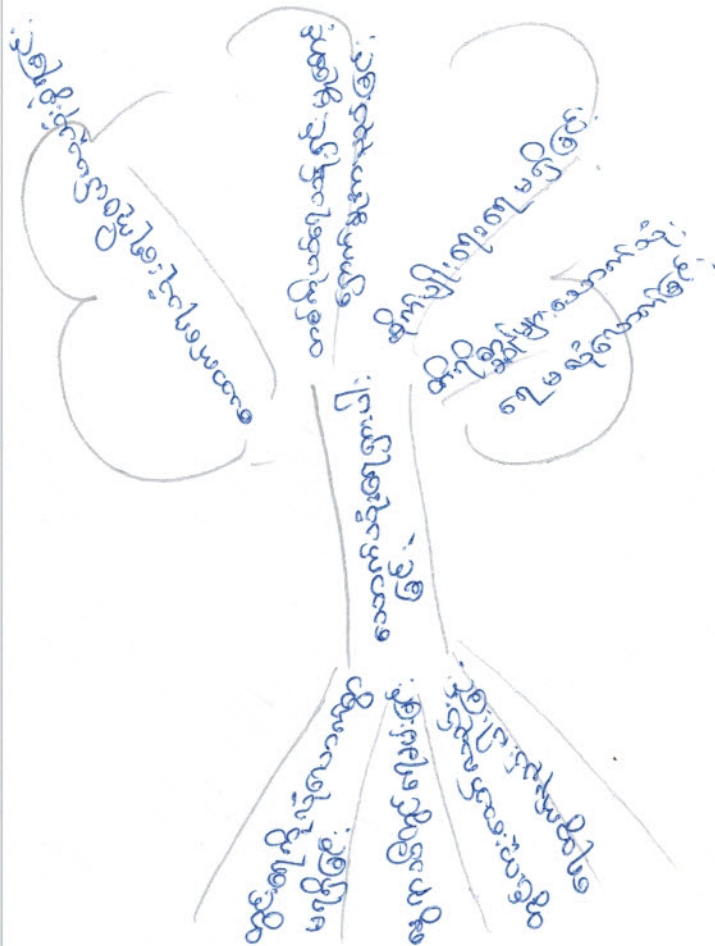

သုံးသပ်ချက်

မီးအုတ်ကျေးဇူးသည် ခုတ်ချောင်း အလယ်အုတ်စုဝင်၍ တစ်စွာဖြစ်သည်။ ကျေးဇူး၏ အဓိကပြာသာဒ်မှာ သောကသုံးကျိပ်ပါးခြင်း ဖြစ်သည်။ မြေရာသီဥတုရာသီဥတု မှုဖြင့်သော စင်္ကာဇ်တွင်း ရေမြှားသည်လည်း အလွန်ပင်နည်းပါးလာပြီး သောက်ရေဆုံးရှုံးမှုလျှော့စေကာ ကျေးဇူး ပညာအရပ်တွင် မိမိကိုယ် မှုချောင်းမှ ရေသွယ်တန်းပေးပါက လွယ်ကူအဆင်ပြေသွားမည်ဖြစ်သည်။

ဦးနှစ်

နတ်ရွာဦးကလယ်

၇.၈ - ၇.၁၁.၁၇

စဉ်	နမည်	ဇာတိ	အသက်	ပညာအရည်အချင်း
1	ဦးမင်းဝေဝ	စိ/တောက်ညွှန်	၅၆	မူလတန်း
2	ဒေါ်နောင်ပေ	"	၅၄	ဇယားတတ်မက်တတ်
3	ဒေါ်ခင်အုန်းမြင့်	စေတနာ့ဝန်ထမ်း	38	"
4	ဦးထွန်းကောင်	ဝယ်ပူရေး	45	မူလတန်း
5	ဒေါ်စန်းဝင်း	"	၅၀	ဇယားတတ်မက်တတ်
6	နော်ကဲ့ချာ	စောင့်ရှောက်ရေးဦးစီးဌာန	32	မူလတန်း
၇	သက်စိုးဦး	စေတနာ့ဝန်ထမ်း	29	အထက်တန်း
8	ဒေါ်နောင်ပေ	လည်ပတ်ထိန်းသိမ်းရေး	၅၈	ဇယားတတ်မက်တတ်
9	ဦးအေးဝင်း	"	37	မူလတန်း
10	ဦးခင်ဆွေ	အကြံပြုရေးဦးစီးဌာန	၅၈	ဇယားတတ်မက်တတ်
11	ဒေါ်မလှစု	"	48	"
12	ဦးကျော်စွာ	စောင့်ရှောက်ရေးဦးစီးဌာန	34	အထက်တန်း
13	စောကြည်လင်း	စောင့်ရှောက်ရေးဦးစီးဌာန	31	မူလတန်း

ကျေးရွာဖွံ့ဖြိုးရေးအစီအစဉ်ဆောင်ရွက်မှုမှတ်တမ်းဓါတ်ပုံများ

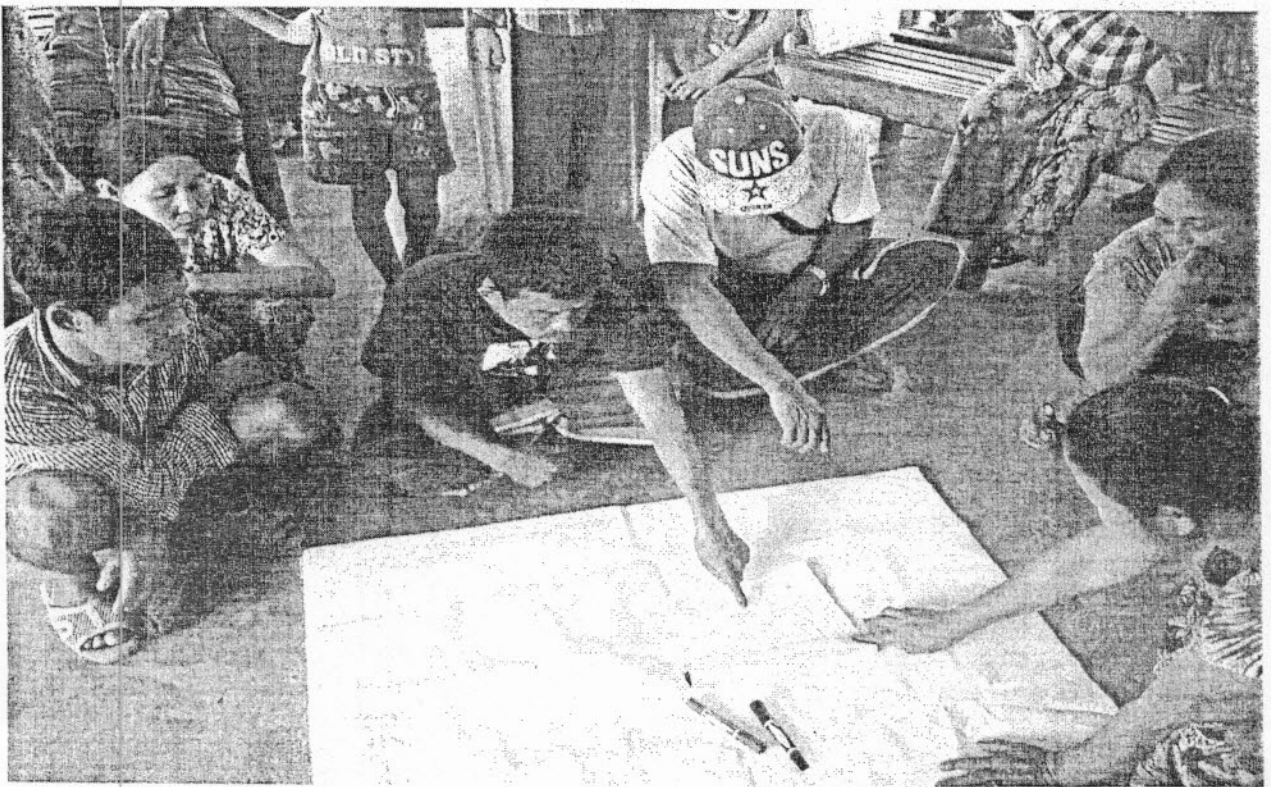
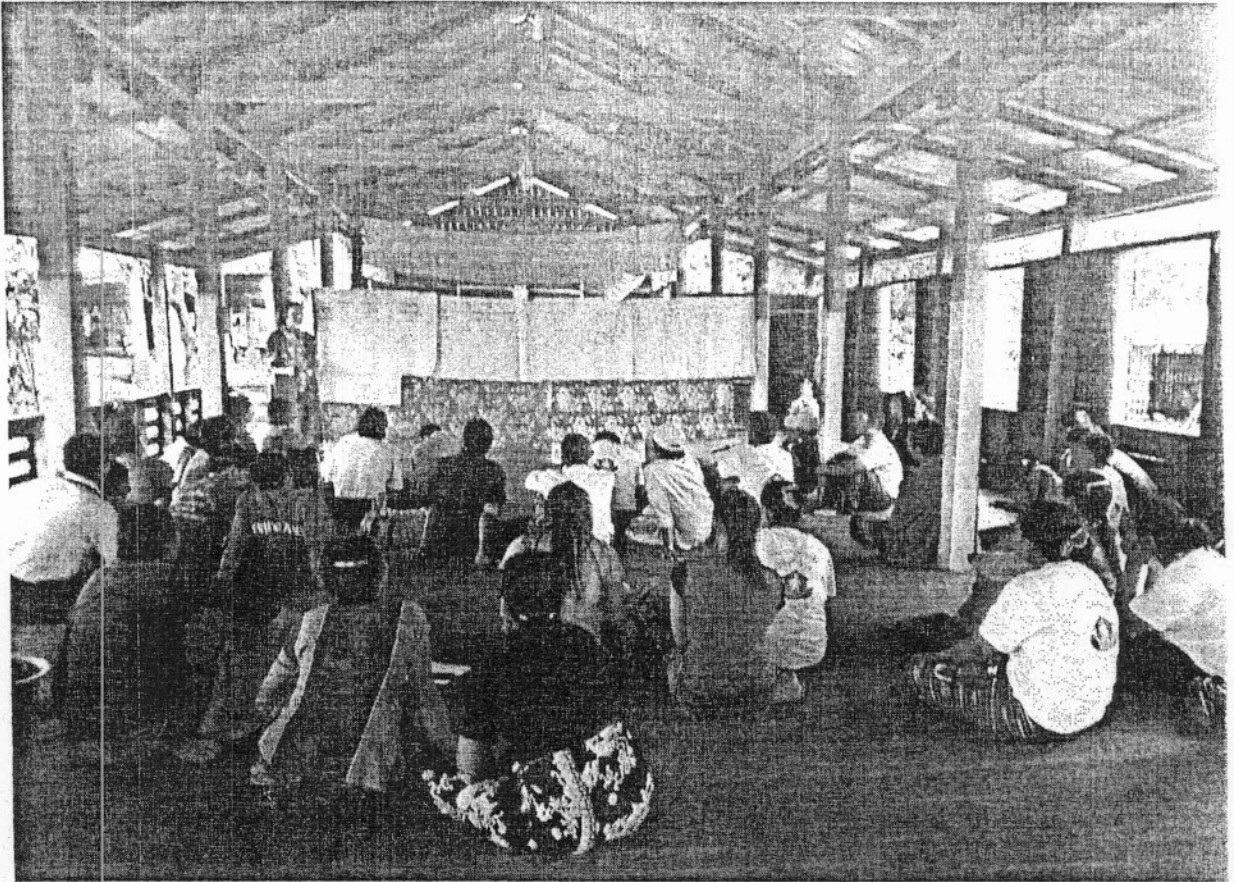



ပုံစံ - ၈ - ၁ ကျေးရွာအခြေခံအချက်အလက်များ (Form PC 1)

လမ်းညွှန်ချက်။ ကျေးရွာတစ်ရွာသို့ ပထမဆုံးမိတ်ဆက်ခရီး သွားရောက်သောအခါ လူထုစည်းရုံးရေးမှူးသည် ကျေးရွာ ခေါင်းဆောင်များအား ကျေးရွာအချက်အလက်များကို မေတ္တာရပ်ခံ၍ တောင်းခံရသည်။ ဤအချက်အလက်များကို စီမံကိန်း မိတ်ဆက်အစည်းဝေးမတိုင်မီတောင်းခံရမည်။ စီမံကိန်းမိတ်ဆက်အစည်းဝေးတွင် လူထုစည်းရုံးရေးမှူးသည် ဤအချက်အလက် များအား စစ်ဆေးပြီး မှန်ကန်အောင်ပြုလုပ်ရမည်။ ပြီးနောက်တွင် လူထုစည်းရုံးရေးမှူးမှ သတင်းအချက်အလက်ထံသို့ Tablets မှ တဆင့် ဖြည့်သွင်းရမည်။

ကျေးရွာခေါင်းဆောင် အမည် ဦး သန်း	ကျေးရွာခေါင်းဆောင်၏ ဖုန်းနံပါတ်	လူထုစည်းရုံးရေးမှူး၏ အမည် ဒေါ်မဲကလော်
ပြည်နယ်/တိုင်းဒေသကြီး ကရင်	မြို့နယ် ကြာအင်းပိတ်	ကျေးရွာအုပ်စု ပုဂံရွာအုပ်စု
		ကျေးရွာ = ၆၆ ခု

က။ လူဦးရေ

လူမျိုးစု	အိမ်ထောင်စုအရေအတွက်	ကိုးကွယ်သည့်ဘာသာ	အိမ်ထောင်စုအရေအတွက်
လူမျိုးစု (၁) ကရင်	၃၈	ဘာသာ (၁) ဗုဒ္ဓ	၄၂
လူမျိုးစု (၂) မြန်မာ		ဘာသာ (၂) -----	
လူမျိုးစု (၃) မြန်	၄	ဘာသာ (၃) -----	
လူမျိုးစုရော		ဘာသာရော -----	
အခြား			
	အရေအတွက်		
မသန်စွမ်းသူများ			
သက်ကြီးရွယ်အိုများ (၆၅ နှစ် နှင့် အထက်)	၁၁ ဦး		
စစ်ဘေးရှောင်			

	အမျိုးသား (အရေအတွက်)	အမျိုးသမီး (အရေအတွက်)
လူဦးရေ		၂၂၃
လူမျိုးစု (၁) ကရင်	၃၀၂	၃၀၁
လူမျိုးစု (၂) မြန်	၁၀	၁၁
လူမျိုးစု (၃) -----		
အခြား		
အိမ်ထောင်ဦးစီး	၃၈ အိမ်	၄ အိမ်

(ခ) အခြေခံအဆောက်အအုံ အသုံးအဆောင်များ

စာသင်ကျောင်း	အမှတ် ခြံပေါ်	ကျန်းမာရေး	အမှတ် ခြံပေါ်	ဘာသာရေး အဆောက် အအုံများ	အမှတ် ခြံပေါ်
အထက်တန်းကျောင်း	<input type="checkbox"/>	ဝေးရှည်	<input type="checkbox"/>	စေတီ	<input checked="" type="checkbox"/>
အလယ်တန်းကျောင်း	<input type="checkbox"/>	ကျန်းမာရေးဌာန	<input type="checkbox"/>	ဘုန်းကြီးကျောင်း	<input checked="" type="checkbox"/>
မူလတန်းကျောင်း	<input type="checkbox"/>	ကျန်းမာရေးဌာနခွဲ	<input type="checkbox"/>	ဟိန္ဒူဘုရားကျောင်း	<input type="checkbox"/>
မူကြိုကျောင်း	<input type="checkbox"/>	ဝေးဝေးခန်း	<input type="checkbox"/>	ခရစ်ယာန်ကျောင်း	<input type="checkbox"/>
အခြား	<input type="checkbox"/>	အခြား	<input type="checkbox"/>	ဗလီ	<input type="checkbox"/>
				အခြား	<input type="checkbox"/>
မှတ်ချက်		မှတ်ချက်		မှတ်ချက်	၇၀၆၉

(ဂ) ကျန်းကျပ်သူများမှတ်တမ်း (ကျေးရွာတွင်နေထိုင်သော သို့မဟုတ် တခြားရွာမှလာရောက်သော ကျန်းကျပ်သူများ)

(၁) စာသင်ကျောင်း			(၂) ကျန်းမာရေး			(၃) လက်မှုပညာရှင်		
	ရွာတွင်နေ ထိုင်သူ	အခြားရွာ မှလာသူ		ရွာတွင်နေ ထိုင်သူ	အခြား ရွာမှ လာသူ		ရွာတွင် နေထိုင်သူ	အခြားရွာ မှလာသူ
မူလတန်းပြဆရာ/မ	<input type="checkbox"/>	<input type="checkbox"/>	ဆရာဝန်	<input type="checkbox"/>	<input type="checkbox"/>	လက်သမား	<input type="checkbox"/>	<input type="checkbox"/>
အထက်တန်းပြဆရာ/မ	<input type="checkbox"/>	<input type="checkbox"/>	လက်ထောက် ကျန်းမာရေးမှူး	<input type="checkbox"/>	<input type="checkbox"/>	ပန်းရံ	<input checked="" type="checkbox"/>	<input type="checkbox"/>
အလယ်တန်းပြဆရာ/မ	<input type="checkbox"/>	<input type="checkbox"/>	အမျိုးသမီးကျန်းမာရေး ဆရာမ	<input type="checkbox"/>	<input type="checkbox"/>	လျှပ်စစ်ကျွမ်းကျင် သမား	<input checked="" type="checkbox"/>	<input type="checkbox"/>
မူကြိုဆရာ/မ	<input type="checkbox"/>	<input type="checkbox"/>	သားဖွားဆရာမ	<input type="checkbox"/>	<input type="checkbox"/>	ရေပိုက်သူယ်သူ	<input checked="" type="checkbox"/>	<input type="checkbox"/>
အခြား	<input type="checkbox"/>	<input type="checkbox"/>	ပြည်သူ့ကျန်းမာရေးလုပ်သား	<input type="checkbox"/>	<input type="checkbox"/>	စက်ပြင်ဆရာ	<input checked="" type="checkbox"/>	<input type="checkbox"/>
မှတ်ချက်			မှတ်ချက်			မှတ်ချက်		

(ဃ) ကျေးရွာသို့ ရောက်ရှိနိုင်သည့် လမ်းအခြေအနေ / ကျေးရွာတစ်ရွာသည် ၎င်း၏ ကျေးရွာအုပ်စုနှင့် ဆက်သွယ်ထားသော လမ်းအခြေအနေ (အောက်ပါတို့ကိုပိုင်းပါ)

ကျောက်ကြမ်းလမ်း      ကတ္တရာလမ်း      ကွန်ကရစ်လမ်း      မော်တော်ဆိုင်ကယ်လမ်း  
 ကျောက်ခင်းလမ်း      မြေသားလမ်း      လှသွားလမ်း      အခြား \_\_\_\_\_

(င) ကျေးရွာခွဲခြားမှုစီမံချက်

- (၁) လူထုပေါ်ပြူးစီမံကိန်းမစတင်မီ ဤကျေးရွာတွင်ကျေးရွာခွဲခြားမှု စီမံချက်ရှိခဲ့ပါသလား?      ပိုင်းပါ      ရှိပါသည်/မရှိပါ/မသိပါ
- (၂) ရှိခဲ့ပါလျှင် ဤစီမံချက်ကို မည်သည့် ခုနှစ်တွင်ပြင်ဆင်ခဲ့ပါသနည်း?      နှစ်-----/မသိပါ
- (၃) ဤစီမံချက်ကို ပြန်လည်အတည်ပြုခဲ့ပါသလား?      ပြုခဲ့ပါသည်/မပြုခဲ့ပါ /မသိပါ

(စ) ခရီးအကွာအဝေး

- (၁) ဤကျေးရွာ၏ပဟိုမှ ၎င်းကျေးရွာအုပ်စု၏ပဟိုအထိ ခရီးပိုင်မည်မျှကွာဝေးသနည်း?      မိုင်-.../မသိပါ
- (၂) ဤကျေးရွာမှ ၎င်းကျေးရွာအုပ်စု၏ပဟိုအထိ သွားလာရာတွင်ကြာမြင့်သည့်အချိန်

ခြောက်သွေ့ရာသီတွင်ကြာချိန် ၅ မိနစ် ထော်လာဂျီ/မော်တော်ဆိုင်ကယ်/ခြေလျင်/လား/မော်တော်ဘုတ်/  
အခြား -----

မိုးရာသီတွင်ကြာချိန် ----- ထော်လာဂျီ/မော်တော်ဆိုင်ကယ်/ခြေလျင်/လား/မော်တော်ဘုတ်/  
အခြား -----

(ဆ) ပတ်ဝန်းကျင်ဆိုင်ရာ သဘာဝဘေးအန္တရာယ်

ဤကျေးရွာတွင် ရေကြီးခြင်းကဲ့သို့ သဘာဝဘေးအန္တရာယ်ကျရောက်ဖူးခြင်း ရှိပါသလား။

မရှိပါ  ရှိပါသည် ရှိလျှင်ဖော်ပြပါ -----

(ဇ) ကျေးရွာတွင် ဖွဲ့စည်းထားသော အဖွဲ့အစည်းများ

လူထုဗဟိုပြုစီမံကိန်းမတိုင်မီ ဤကျေးရွာတွင် ကျေးရွာဖွံ့ဖြိုးရေးအတွက် အစိုးရ (သို့) ရွာသားများကိုယ်တိုင်(သို့) စီမံကိန်းတစ်ခုခုမှ ဖွဲ့စည်းထားသည့် အဖွဲ့အစည်းများရှိပါသလား။

(၁) -----

(၂) -----

(ဈ) အထွေထွေအုပ်ချုပ်ရေး ဦးစီးဌာန (GAD) မှ မှတ်တမ်းတင်ထားခြင်း

ဤကျေးရွာသည် အထွေထွေအုပ်ချုပ်ရေး ဦးစီးဌာန (GAD) မှ မှတ်တမ်းတင်ထားမှု ရှိပါသလား။

မရှိပါ  ရှိပါသည်

ကျေးရွာခေါင်းဆောင်

အမည် = ဦးပန်

• လက်မှတ်

၁၁၈ :

နေ့စွဲ = ၇.၁၁.၂၀၁၇

လူထုစည်းရုံးရေးမှူး

အမည် ရာဂင်မော်

လက်မှတ်

Paw

နေ့စွဲ ၇.၁၁.၂၀၁၇



လူထုထုတ်ပြု စီမံကိန်း၊ စီမံကိန်းလက်ခွဲ အပိုင်း - (၃) -

ပုံစံ - ၀-၂ - စီမံကိန်းစက်ဝန်းအချိန်ဇယား (PC 2)

လမ်းညွှန်ချက် သက်ဆိုင်ရာလူထုစည်ရုံးရေးမှူး/လက်ထောက်နည်းပညာနည်းပညာမှူးများမှ

ကျေးရွာအုပ်စုအတွက်ကျိပ်စံကိုဖြည့်သွင်းရမည်။ စီမံကိန်းစက်ဝန်းအဆင့်တစ်ခုစီပြီးစီးပိုင်းကျေးရွာနှင့်

စည်းရုံးရေးမှူး/ဝန်ထမ်း အမည် \_\_\_\_\_

နေ့စွဲ \_\_\_\_\_

စက်ဝန်းအားအမှတ်ခြစ်ပါ  စက်ဝန်း(၁)  စက်ဝန်း(၂)  စက်ဝန်း(၃)

စက်ဝန်း (၄)

ပြည်နယ်/တိုင်း မကွေး  မြို့နယ် - (ကမကင်း) သီပေါ  ကျေးရွာအုပ်စု - ဒုလ္လဘောင်-ကလေး  ကျေးရွာ - ဒွါဒေသ

စီမံကိန်းအောင်မြင်မှုအဆင့်များ	နေ့စွဲ		အစည်းအဝေးတွင်တက်ရောက်သူအရေအတွက်				လူမျိုးစုတက်ရောက်သူ အရေအတွက်နှင့် လူမျိုးစုအမည်
	စတင်သည့် နေ့.	ပြီးဆုံးသည့်နေ့.	အမျိုးသားအရေအတွက်	အမျိုးသမီးအရေအတွက်	အိမ်ထောင်စုအရေအတွက်	စုစုပေါင်း	
၁။ ကျေးရွာစီမံကိန်း စိတ်ဆက်အစည်းအဝေး	၇.၁၁.၂၀၁၇	၇.၁၁.၂၀၁၇	၁၅	၈	၂၃	၈၇၆   ၂၃	
၂။ ကျေးရွာဖွံ့ဖြိုးရေး စီမံချက်ရေးဆွဲခြင်း အစည်းအဝေး	၇.၁၁.၂၀၁၇	၇.၁၁.၂၀၁၇	၁၅	၈	၂၃	၈၇၆   ၂၃	
၃။ ကျေးရွာအုပ်စု လုပ်ငန်းဆုံးဖြတ်ချက်ချသည့်အစည်းအဝေး	၂၁.၁၁.၂၀၁၇	၂၁.၁၁.၂၀၁၇	၁၅	၈	၂၃	၈၇၆ + ၁၅ မဟုတ် ၂၃	
၄။ မြို့နယ်အဆင့်စီမံကိန်းရေးဆွဲရေးနှင့်အကောင်အထည်ဖော်ရေးကော်မတီ၏ စီမံကိန်း သုံးသပ်မှု အစည်းအဝေး			မရှိ	မရှိ	မရှိ	မရှိ	
၅။ မြို့နယ်စီမံကိန်းရေးဆွဲရေးနှင့်အကောင်အထည်ဖော်ရေးကော်မတီ၏ဆုံးဖြတ်မှုကိုရွာသို့ အသိပေး အကြောင်းကြားသည့်အစည်းအဝေး							
၆။ စီမံကိန်းလုပ်ငန်းခွဲစီမံချက်ရေးဆွဲခြင်း အစည်းအဝေး							



လူထုဗဟိုပြု စီမံကိန်း၊ စီမံကိန်းလက်စွဲ အပိုင်း - (၃) -

ပုံစံ- ၀-၃ ကျေးရွာဖွံ့ဖြိုးရေး ဦးစားပေးအစီအစဉ် (Form PC 3)

လမ်းညွှန်ချက်၊ အဆင့်(၃)ကျေးရွာမှော်မှန်းချက်အစည်းအဝေးပြီးဆုံးသောအခါကျေးရွာစီမံကိန်း အထောက်အကူပြုကော်မတီသည် လူထုစည်းရုံးရေးမှူးအကူအညီဖြင့် ဤပုံစံကိုပြည့်စုံအောင် ဖြည့်သွင်းရမည်။

လူထုစည်းရုံးရေးမှူး/ဝန်ထမ်း အမည် = အောင်ကျော်

နေ့စွဲ = ၇.၁၁.၂၀၁၇ စက်ဝန်းအား အမှတ်ခြစ်ပါ (✓) □ စက်ဝန်း(၁) □ စက်ဝန်း(၂) □ စက်ဝန်း(၃) □ စက်ဝန်း(၄)

ပြည်နယ်/တိုင်း/ကရင်	မြို့နယ်	ကျေးရွာအုပ်စု	ကျေးရွာ
<u>ကော့ကရီး</u>	<u>အိမ်ခြံမြေ</u>	<u>အုတ်ချောင်း</u>	<u>အိ. ၃၂၀</u>

က။ အခက်အခဲအတားအဆီးများအားဆွေးနွေးခြင်း - ယခုလက်ရှိအခြေအနေတွင်ဤကျေးရွာဖွံ့ဖြိုးတိုးတက်ရေးအတွက် အဓိကအခက်အခဲအတားအဆီးများသည် မည်သည်များဖြစ်ပါသနည်း။ (အမျိုးသား/သမီး အနည်းဆုံးအခက်အခဲ ၅ ခုစီဖော်ပြပါ)

အမျိုးသား အဖွဲ့မှတင်ပြသောအခက်အခဲအတားအဆီးများ	အမျိုးသမီး အဖွဲ့မှတင်ပြသောအခက်အခဲအတားအဆီးများ
၁။ ကျေးရွာအတွင်း မြေယာမညီမညွတ်မှုများ	၁။ မြို့ရွာအတွင်းလမ်း များ များစွာ ရေအောက်သွားလာရခက်ခဲသည်။
၂။ မြို့ရွာအတွင်းလမ်း များ များစွာ ရေအောက်သွားလာရခက်ခဲသည်။	၂။ ကျေးရွာအတွင်း မြေယာမညီမညွတ်မှုများ
၃။ မြို့ရွာအတွင်း မြေယာမညီမညွတ်မှုများ	၃။ ကျေးရွာအတွင်း မြေယာမညီမညွတ်မှုများ
၄။ မြို့ရွာအတွင်း မြေယာမညီမညွတ်မှုများ	၄။ ကျေးရွာအတွင်း မြေယာမညီမညွတ်မှုများ
၅။ မြို့ရွာအတွင်း မြေယာမညီမညွတ်မှုများ	၅။ ကျေးရွာအတွင်း မြေယာမညီမညွတ်မှုများ

ခ။ မှော်မှန်းခြင်း- နောင်လာမည့် ( ၅ ) နှစ် အတွင်း ကျေးရွာဖွံ့ဖြိုးရေး မှော်မှန်းလျာထားချက်များအား တင်ပြပါ။

အမျိုးသားအဖွဲ့မှတင်ပြသောမှော်မှန်းချက်များ	အမျိုးသမီးအဖွဲ့မှတင်ပြသောမှော်မှန်းချက်များ
၁။ ကျေးရွာအတွင်း မြေယာမညီမညွတ်မှုများ	၁။ ကျေးရွာအတွင်း မြေယာမညီမညွတ်မှုများ
၂။ ကျေးရွာအတွင်း မြေယာမညီမညွတ်မှုများ	၂။ ကျေးရွာအတွင်း မြေယာမညီမညွတ်မှုများ
၃။ ကျေးရွာအတွင်း မြေယာမညီမညွတ်မှုများ	၃။ ကျေးရွာအတွင်း မြေယာမညီမညွတ်မှုများ
၄။ ကျေးရွာအတွင်း မြေယာမညီမညွတ်မှုများ	၄။ ကျေးရွာအတွင်း မြေယာမညီမညွတ်မှုများ
၅။ ကျေးရွာအတွင်း မြေယာမညီမညွတ်မှုများ	၅။ ကျေးရွာအတွင်း မြေယာမညီမညွတ်မှုများ

၇။ လူထုစီမံကိန်း၏ လာမည့် ငါးနှစ် အတွက် အကျိုးပေးဆောင်ရွက်ရေးစာစဉ်းစာရင်း ဖွဲ့စည်းရေးလုပ်ငန်း

အစဉ်	ကျေးဇူးတင်အတွက် ဦးစားပေး ဖွဲ့စည်း ထိန်းသိမ်းရေးလုပ်ငန်း	အဆိုပြုသူ (အမျိုးအမည်)	ဆိုရှင်းလင်းစွာ ချိတ်	အကျိုးခံစားခွင့်ရှိသူ ဦးစားပေးစာရင်းကား
၁။	ရေပိုက်ဆွယ်ရေးကန်	ကျေးဇူး	၆၅,၀၀,၀၀၀	
၂။	မြေရှေးကျောက်ရေရစ်သစ် ဆီတာ သစ် ၁၁၁၀၆	ကျေးဇူး	၇၀,၀၀,၀၀၀	
၃။	စာသစ်ကျောင်း	ကျေးဇူး	၂၅၀,၀၀,၀၀၀	
၄။	ဆေးပေးခန်း	ကျေးဇူး	၂၀၀,၀၀,၀၀၀	

(၈၁၁) လူထုစီမံကိန်း၏ လာမည့် ငါးနှစ် အတွက် အကျိုးပေးဆောင်ရွက်ရေးစာစဉ်းစာရင်း ဖွဲ့စည်း ထိန်းသိမ်းရေးလုပ်ငန်း အစီအစဉ်များ စာရင်းဖော်ပြပါ။

အစဉ်	ကျေးဇူးတင်အတွက် ဦးစားပေး ဖွဲ့စည်း ထိန်းသိမ်းရေးလုပ်ငန်း	အဆိုပြုသူ (အမျိုးအမည်)	အဆိုရှင်အဖွဲ့	
၁။	ရေပိုက်ဆွယ်ရေး နှစ်ပညာ သင်တန်း	ကျေးဇူး	စာသစ်ကျေးဇူးစစ်ကောင်း	
၂။	ဝက်မွေးမြူရေးလုပ်ငန်း	မ	"	

အထူး ကျေးဇူးတင်ထောက်ခံမှုအတွက် အကျိုးပေးဆောင်ရွက်ပေးရန် တောင်းဆိုပါသည်။

စာမူဆွဲ - ဦးမင်းအောင်

ကျေးဇူးတင် ဦးစီးဌာန

ရက်စွဲ - ၇.၁၁.၂၀၁၇

လူ့ထုစာတိုပြုစီမံကိန်း

တတိယအနှစ်စက်ဝန်း

ပါဒ်အကြိမ်ကျေးဇူးအစည်းအဝေး

ကျေးဇူးအုပ်စု = ဒုတိယကျောင်းအလယ်

ကျေးဇူး = မိမိအုပ်စု

နေ့စွဲ = ၇.၁၁.၂၀၁၇

တက်ရောက်သူဦးရေ = ကျား (၁၅) မ (၈) ပေါင်း (၂၃) ဦး

အစည်းအဝေးနေရာ = မိမိအုပ်စုအဖွဲ့အစည်း

ရွေးချယ်သည့်အကြောင်းအရာ " " လူ့ထုစာတိုပြုစီမံကိန်းတတိယအနှစ်စက်ဝန်းအတွက်ကျေးဇူး  
အဖွဲ့ဝင်အကြိမ်အစည်းအဝေးပြုလုပ်ရသည့်အတွက်  
ချက်ကိုအစည်းအဝေးတက်ရောက်လာသူများကိုလူ့ထုစုစု  
ရုံးရုံးမှူးမှူးမှတ်တမ်းတင်ပြောကြားခဲ့ပါသည်။ ဆက်လက်ပြီး  
လူ့ထုစာတိုပြုစီမံကိန်း၏အကျိုးကျေးဇူးများနှင့်စီမံကိန်းမိမိ  
ဆက်အချက် (၁၅) ချက်ကိုလည်းရှင်းလင်းပြောကြားခဲ့ပါ  
သည်။ စီမံကိန်းစက်ဝန်းအပိုင်း (၁ မှ ၆) အထိကိုအမျိုး  
အမိုးပူးပေါင်းပါဝင်မှုသည်အကျိုးကြီးကြီးကြီးကြီးကြီးကြီးကြီးကြီးကြီး  
ကျေးဇူးရှိအပ်ချက်အချက် (၆) ချက်ကိုကျေးဇူးလူ့ထုစုစုစုစု  
မိမိဝင်များလျက်နာရမည်ဖြစ်ကြောင်းရှင်းလင်းပြောကြားခဲ့  
ပါသည်။ ထို့အပြင်စီမံကိန်းတွင်အကျိုးဝင်သောစီမံကိန်း  
လုပ်ငန်းနှင့်အကျိုးမဝင်သောလုပ်ငန်းအကြောင်းကိုလည်း  
လက်ထောက်သည်။ ပညာမှူးမှလည်းရွေးချယ်ရေးဝင်ခဲ့ပါသည်။  
ထို့အပြင်လူ့ထုစုစုစုစုရုံးရုံးမှူးမှတ်တမ်းမိမိဝင်စာတိုစုစုစု  
ရာကိုရှင်းပြစေပြီးကျွေးကြော် ကော်ဇော် အချက်ကိုရှင်းလင်း  
ပြောကြားခဲ့ပါသည်။ ထို့အပြင်

အဖွဲ့ (၂) ဖွဲ့ခဲ့ပြီး PRA Tools များကိုအသုံးပြုခဲ့ပါသည်။ ။ လူ့ထုစုစုစုစု  
၂. ထို့အပြင်  
၃. အဖွဲ့အစည်းအဖွဲ့ဝင်များအကြောင်း

၄။ ကျား၊ မ ဖိုင်ဆိုင်မှု

၅။ ကုသိန္ဒေဗြဟ္မစာ။

၆။ ဥစ္စာဝေဒနာပိုင်ဆိုင်မှု စသည်တို့ကို ရှေးဆွဲခဲ့ပါသည်။ ထို့နောက် သည်  
ငါ့ဖွဲ့ကို ဖြစ်ပေါင်းပြီး နစ်နွဲ့ ချင်းစီ မြဆွေးနွေးထားသည်အစကောင်  
အရာများကို အဖန်လျှင်တစ်ဗြဟ္မစွေးနွေးမှုများ ဖြစ်လျက်ရှိပါသည်။

ကျေးဇူးအခက်အခဲကို ဖော်ထုတ်ရန် အတွက် အမျိုးသမီးနှင့် အမျိုးသား ကိစ္စဖြိုးဆွေးနွေးမှုများ  
ဖြစ်လျက်ရှိပါသည်။ နစ်နွဲ့ ချင်းစီ မြဆွေးနွေးထားသည့် လိုအပ်ချက်များကို ဝေဖန်ဆွဲဖော် ပုံစံ (၃)  
တွင် ရှေးဆွဲခဲ့ပါသည်။ ကျေးဇူးလိုအပ်ချက်များ သည် အုပ်စုအဖွဲ့တစ်ဖွဲ့ ဖြစ်ပြီး အုပ်စုမှ  
တစ်ဖွဲ့တစ်ဖွဲ့ ဖြစ်သည့် ကိုအစည်းအဝေး အစုအဝေးများ အား ရှင်းလင်းဖြောင့်တင်ခဲ့ပါသည်။  
ထို့အပြင် လက်ထောက်အစည်းအဝေးများ ဖွဲ့စည်းရန် လုပ်ငန်းဆောင်ရွက်သည်အခါ တွင် ပေါင်းပါဝင်  
ပေးပါရန် ဖြောင့်တင်ရင်း အစည်းအဝေး ကို လက်ထုတ်ခဲ့ပါသည်။

၇။

မှတ်တမ်းတင်သူ  
အောင်ကျော်  
သုတေသနအဖွဲ့



နောက်ခက်တွဲ(၄) မြားနားသောအပိုင်းများအတွက် ဦးစားပေးဖွံ့ဖြိုးရေးလုပ်ငန်းစဉ် အနှစ်ချုပ်

မူရင်းသည်အား VPSIC တွင်ထားရှိရပါမည်။ အခြားဌာနများနှင့် ညှိနှိုင်းရန်အတွက် မိတ္တူအား TPIC သို့ပို့ရပါမည်။ MIS data အနေဖြင့် သွင်းရန် မလိုအပ်ပါ။

	အဆင့်	လုပ်ငန်း	ဆောင်ရွက်ထားမှု	ကျေးဇူးပြုတာဝန်ခံသူ (သို့) အုပ်စု	ပြင်ပမှမည်သူ ထောက်ပံ့ မလဲ
အခြေခံအထောက်အပံ့	၀	စာကြည့်တိုက်	<input checked="" type="checkbox"/> မ <input checked="" type="checkbox"/> ကျား		
	၂	လမ်း: ၀၂၀၆၆	<input checked="" type="checkbox"/> မ <input checked="" type="checkbox"/> ကျား		
	၃	တံတား: ၀၂၀၆၆	<input checked="" type="checkbox"/> မ <input checked="" type="checkbox"/> ကျား		
	၄	ရေကန်၊ ရေပိုက်၊ အောက်: ၀၆	<input checked="" type="checkbox"/> မ <input checked="" type="checkbox"/> ကျား		
	၅		<input type="checkbox"/> မ <input type="checkbox"/> ကျား		
အထောက်အပံ့အကူအညီ	၀	ရိက္ခာပေးရေးစင် ဗဟိုဌာန	<input checked="" type="checkbox"/> မ <input checked="" type="checkbox"/> ကျား		
	၂	ဖွဲ့စည်းရေး	<input checked="" type="checkbox"/> မ <input checked="" type="checkbox"/> ကျား		
	၃		<input type="checkbox"/> မ <input type="checkbox"/> ကျား		
	၄		<input type="checkbox"/> မ <input type="checkbox"/> ကျား		
	၅		<input type="checkbox"/> မ <input type="checkbox"/> ကျား		
ကျန်းမာရေးနှင့် အာဟာရ	၀	စားပေးအဖွဲ့	<input checked="" type="checkbox"/> မ <input checked="" type="checkbox"/> ကျား		
	၂		<input type="checkbox"/> မ <input type="checkbox"/> ကျား		
	၃		<input type="checkbox"/> မ <input type="checkbox"/> ကျား		
	၄		<input type="checkbox"/> မ <input type="checkbox"/> ကျား		
	၅		<input type="checkbox"/> မ <input type="checkbox"/> ကျား		
ပညာရေး	၀	စာအုပ်အဖွဲ့	<input checked="" type="checkbox"/> မ <input checked="" type="checkbox"/> ကျား		
	၂		<input type="checkbox"/> မ <input type="checkbox"/> ကျား		
	၃		<input type="checkbox"/> မ <input type="checkbox"/> ကျား		