

ပြည်ထောင်စုသမ္မတ မြန်မာနိုင်ငံတော် အစိုးရ
စိုက်ပျိုးရေး၊ မွေးမြူရေးနှင့်ဆည်မြောင်းဝန်ကြီးဌာန
ကျေးလက်ဒေသဖွံ့ဖြိုးတိုးတက်ရေး ဦးစီးဌာန
ပင်လည်ဘူးမြို့နယ်



လူထုဗဟိုပြုစီမံကိန်း
National Community Driven Development Project
(NCDDP)



ကျေးရွာဖွံ့ဖြိုးရေးအစီအစဉ်
Village Development Plan (VDP)
မိချောင်းအင်းကျေးရွာ ၊ ကင်းပန်းအုပ်စု

၂၀၁၈ ခုနှစ်

ပင်လည်ဘူးမြို့



ဇာတိကာ

၁။ ပင်လည်ဘူးမြို့နယ် မြေပုံ..... 2

၂။ ကင်းပန်း အုပ်စုမြေပုံ 3

၃။ ကျေးရွာအုပ်စုတွင်ပါဝင်သော ကျေးရွာစာရင်းများ 4

၄။ ကျေးရွာအခြေခံအချက်အလက်များ..... 4

၅။ လူထုပူးပေါင်းပါဝင်သော လူမှုဆန်းစစ်ခြင်း နှင့် အကဲဖြတ်ခြင်း လုပ်ငန်းစဉ် (PSA/PRA) အကျဉ်းချုပ် 6

၆။ ကျေးရွာဖွံ့ဖြိုးရေး အစီအစဉ်အတွက် အသုံးပြုခဲ့သော PRA tools များနှင့် တစ်ခုချင်းစီအတွက်သုံးသပ်ချက်များ 8

၇။ ကော်မတီဝင်များရွေးချယ်ခြင်းနှင့်ကျေးရွာဖွံ့ဖြိုးရေးအစီအစဉ်ဆောင်ရွက်မှုမှတ်တမ်းဓါတ်ပုံများ 25

၈။ ကော်မတီဝင်များစာရင်း..... 29

၉။ ပုံစံ ၈-၁။ ကျေးရွာအခြေခံအချက်အလက်..... 33

၁၀။ ပုံစံ ၈-၂။ စီမံကိန်းစက်ဝန်းအချိန်ဇယား 36

၁၁။ ပုံစံ ၈-၃။ ကျေးရွာဖွံ့ဖြိုးရေး ဦးစားပေးအစီအစဉ်..... 37

၁၂။ ပုံစံ ၈-၄။ ကျေးရွာဖွံ့ဖြိုးရေးစီမံကိန်းလုပ်ငန်းခွဲရွေးချယ်ခြင်းပုံစံ..... 40

၁၃။ အစည်းအဝေး မှတ်တမ်းများ 41

၁၄။ ကဏ္ဍအလိုက် ဦးစားပေး ဖွံ့ဖြိုးရေးလုပ်ငန်းစဉ်အနှစ်ချုပ် 45



၁။ ပင်လည်ဘူးမြို့နယ် မြေပုံ

စစ်ကိုင်းတိုင်းဒေသကြီး၊ ကသာခရိုင် ပင်လည်ဘူးမြို့နယ် UTM မြေပုံ

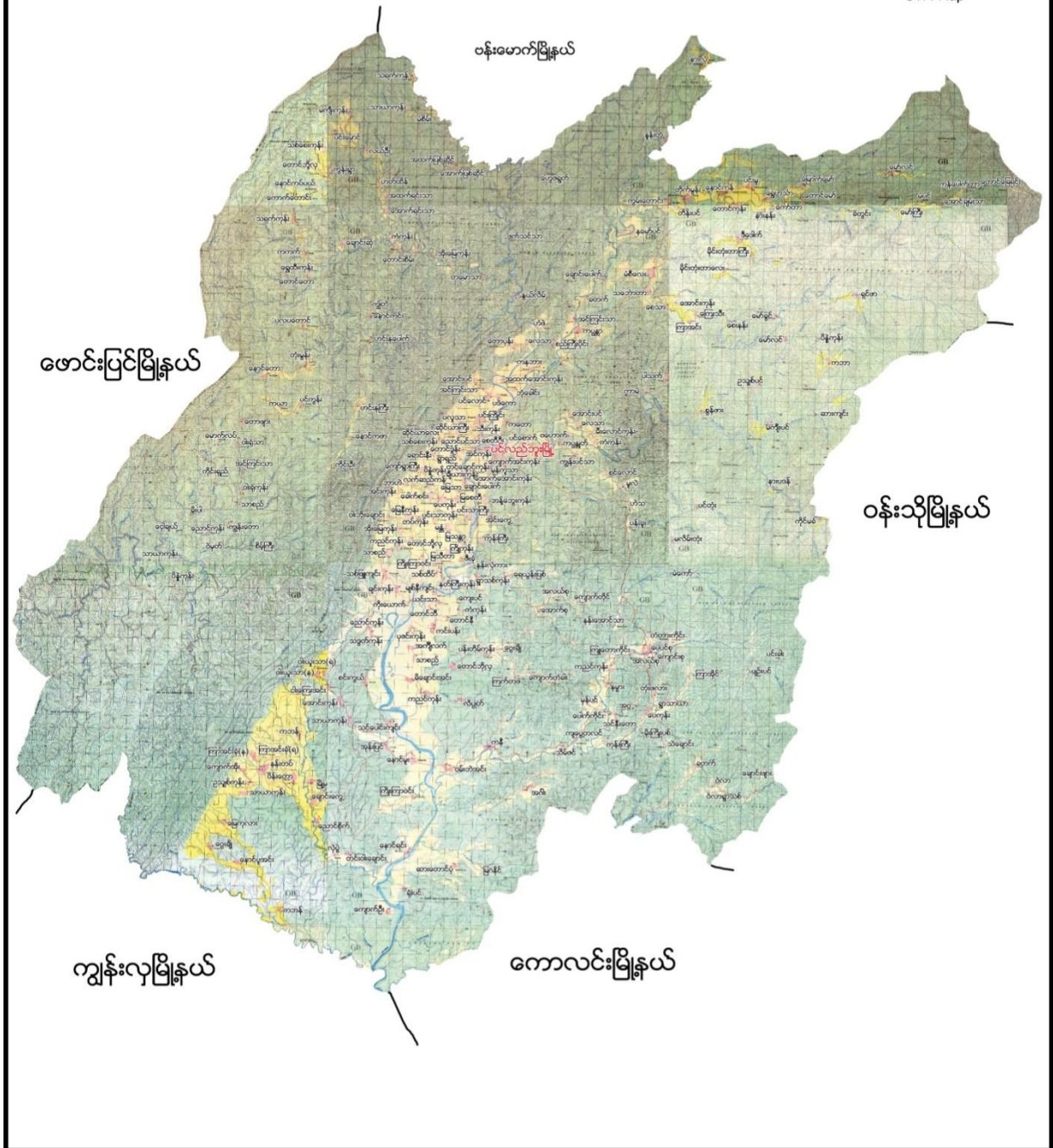



၂။ ကင်းပန်း အုပ်စုမြေပုံ

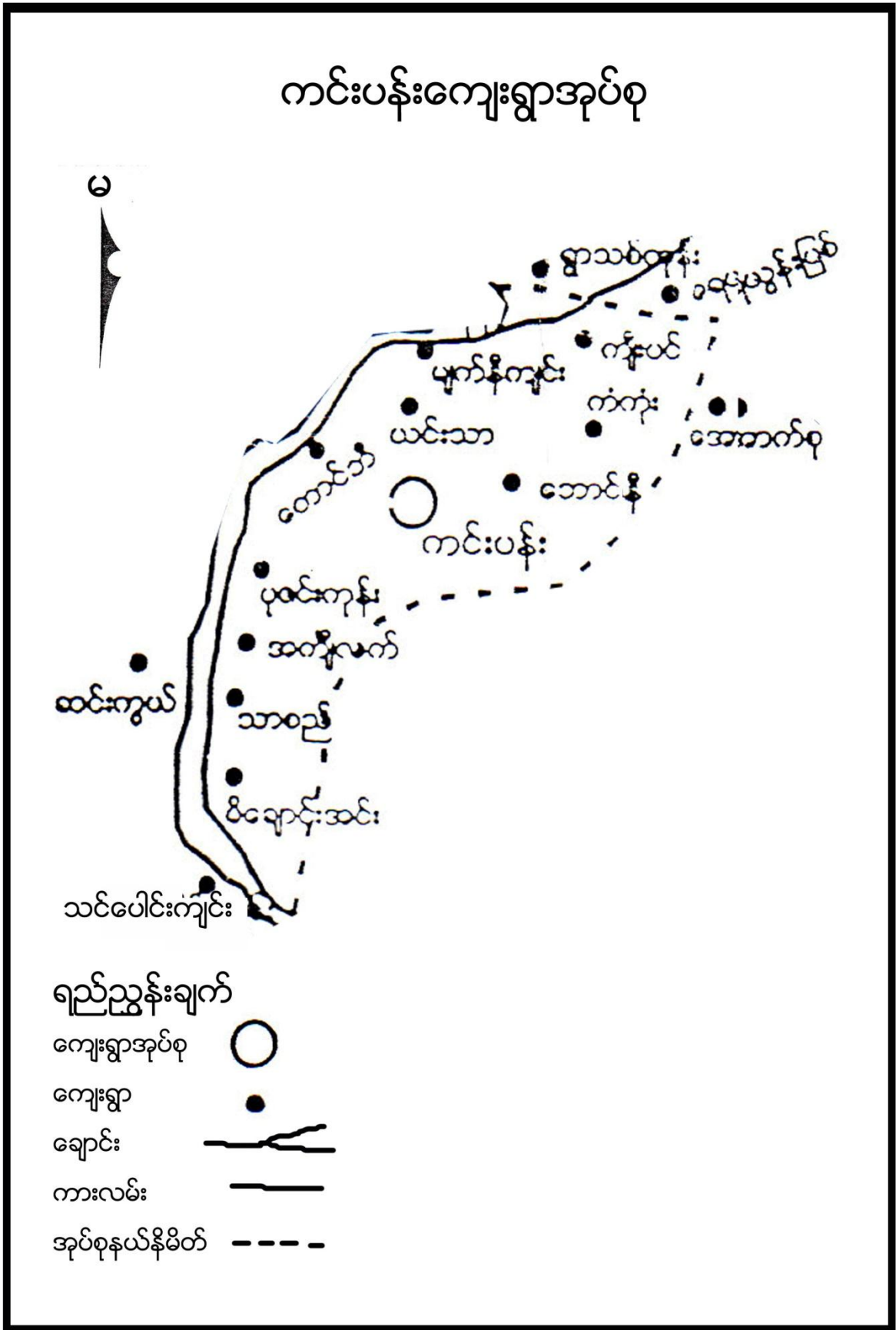



၃။ ကျေးရွာအုပ်စုတွင်ပါဝင်သော ကျေးရွာစာရင်းများ

ကင်းပန်း၊ မိချောင်းအင်း၊ သာစည်၊ အကျီလက်၊ ပုလင်းကုန်း၊ မျက်နီကျင်း၊ ယင်းသာ၊ တောင်ဘီ၊ တောင်နီ၊ ကံကုန်း၊ ကျေးပင်ကျေးရွာတို့ပါဝင်သည်။

၄။ ကျေးရွာအခြေခံအချက်အလက်များ

၁။ ကျေးရွာသမိုင်းအကျဉ်း

မိချောင်းအင်းကို နှစ်ပေါင်း ၂၀၀ ခန့်က တည်ထောင်ခဲ့ပါသည်။ ရွာတည်ရန် အဖွဲ့တစ်ဖွဲ့သည် မူးမြစ်ချောင်း အတိုင်း ဆန်တက်လာပြီး မူးမြစ်ချောင်းအနီးရှိ ရေများကြည်လင်ပြီး ဗေဒါ ပင်များ မိုးမခ ပင်များနှင့် အင်းတစ်ခု တွေ့ရှိခဲ့ပါသည်။ ၎င်းအင်းဘေးတွင် စခန်းချပြီး ရာတည်ရန် ရှာဖွေကြရာတွင် ယခု ရွာ တည်ရှိသော ကုန်း ပြန့် ၄၅ ဧက ရှိ အကွက် အား တွေ့ရှိပြီး ရွာတည်နေထိုင်ရန် အတည်ပြု ဆုံးဖြတ်ခဲ့ ကြ ပါသည်။

မိချောင်းအင်းဟု ခေါ်ဆိုခြင်းမှာ ရွာတည်ရန် စခန်းချ ခဲ့သော အင်းကမ်းစပ် အနီး ရေထဲတွင် မိချောင်းပုံစံနှင့် အလွန်တူသော ကျွန်းတုံး တစ်တုံး ကိုတွေ့ရှိသည့်အတွက် ထူးခြားသော အတိတ် နမိတ် ဖြစ်သည်ဟု ယူဆကြပြီး ရွာအမည်ကိုလည်း မိကျောင်းအင်း ကျေးရွာဟု ခေါ်ကြခြင်းဖြစ်ပါသည်။ ၁၉၈၁ ခုနှစ် တိုက် နယ်ဆရာဝန်အဖြစ် တာဝန်ကျသော ဒေါက်တာ ဦးဘထွန်းမှ ကြက်ခြေနီအသင်းကို ပင်လည်ဘူး မြို့နယ် တောင်ပိုင်းဒေသ ၉အုပ်စုမှ လူငယ်များ ၂၀၄ ဦးဖြင့် ဖွင့်လှစ်ကြရာတွင် ပြုလုပ်ကြသော ဆေးရုံ ဆိုင်းဘုတ် ရွာ ဆိုင်းဘုတ် ဆောက်လုပ်ရာတွင် ဒေါက်တာ ဘထွန်းမှ ရွာအရှေ့ရှိ ဆပ်သွား ချောင်းကို အမှီပြုပြီး ယခင်က အမည်တွင်ခဲ့သော 'မိကျောင်း' အင်း ရွာကို 'မိချောင်း' အင်း ရွာဟု အမည်တွင် ခဲ့ပါသည်။ အိမ်ထောင်စု ၂၇၈ အိမ် ရှိပြီး အမျိုးသား ၆၆၂ အမျိုးသမီး ၇၈၂ ပေါင်း ၁၄၄၀ ဦး နေထိုင်သော ရွာဖြစ်ပါသည်။

၂။ ထူးခြားဖြစ်စဉ်

မရှိပါ။

၃။ လူနည်းစုလူမျိုးစုအိမ်ထောင်စု

အမျိုးအစား	အိမ်ထောင်စု	ကျား	မ	စုစုပေါင်း
ဗမာ	၂၇၈	၆၆၂	၇၈၈	၁၄၄၀



၄။ ထိခိုက်လွယ်အုပ်စု

ထိခိုက်လွယ်အုပ်စု	အိမ်ထောင်စု	ကျား	မ	စုစုပေါင်း
သက်ကြီး	၈၈	၂၈	၇၀	၉၈
မြေယာမဲ့	၃၀	၆၁	၆၉	၁၃၀
မသန်စွမ်း	၂	၁	၁	၂

၅။ အဓိကစီးပွားရေးလုပ်ငန်းများ

စိုက်ပျိုးရေး	မွေးမြူရေး	အသေးစားစီးပွားရေး	အခြား
စပါး	ကျွဲ	စားသောက်ကုန်ရောင်း	-
နှမ်း	နွား	ဝယ်ခြင်း	-
	ဝက်		
	ကြက်		

၆။ ကျေးရွာအတွင်းအဓိက ပိုင်ဆိုင်မှုများ

ကျေးရွာပိုင်ဆိုင်မှုများ	စိုက်ပျိုးမြေ	စားကျက်မြေ	သစ်တောမြေ	သဲ/ကျောက်ရရှိမှု	ရေတွင်း/ရေကန်	စက်ရေတွင်း
အရေအတွက်	၈၉၁ဧက	-	-	ရှိ/-	၂၅၇ / -	-
ကျေးရွာပိုင်ဆိုင်မှုများ	ကား	ထော်လာဂျီ	စပါးကြိတ်စက်	မြွေလှေ့စက်	အသေးစားဆည်	ဈေးဆိုင်
အရေအတွက်	၃	၈	-	-	-	၄၂

၇။ ကျေးရွာအတွင်းအခြားပိုင်ဆိုင်မှုများ

ကျေးရွာပိုင်ဆိုင်မှုများ	ရေတင်စက်	လယ်ထွန်စက်	ထွန်ထယ်	ကျွဲ	နွား
အရေအတွက်	၃၆	-	၂၅၃/၂၅၃	၆၁	၆၀၈
ကျေးရွာပိုင်ဆိုင်မှုများ	ဝက်	ဆိုင်ကယ်	ကျွမ်းကျင်လုပ်သား	လုပ်သား	
အရေအတွက်	၁၇၆	၂၂၇	၁၀	၁၀၀	

၈။ အခြားကျေးရွာရှိအသုံးပြုနိုင်သော အရင်းအမြစ်/အချက်အလက်များ

အရင်းအမြစ်	ဆေးခန်း	အ.လ.က/အ.ထ.က	ဈေး	ကျွမ်းကျင်လုပ်သား	လုပ်သား	မြေတူးစက်	လမ်းကြိတ်စက်
အရေအတွက်	၂	၂/၁	-	၅၀	၃၀၀	-	-



၅။ လူထုပူးပေါင်းပါဝင်သော လူမှုဆန်းစစ်ခြင်း နှင့် အကဲဖြတ်ခြင်း လုပ်ငန်းစဉ် (PSA/PRA) အကျဉ်းချုပ်

စဉ်	အကြောင်းအရာ	ရက်စွဲ	ဦးတည်အုပ်စု	တက်ရောက်သူ			အဓိက ဆွေးနွေးချက်များ
				ကျား	မ	ပေါင်း	
၁	လူမှုစီးပွားအဆင့် သတ်မှတ်ခြင်း (Wealth Ranking)	၂၉-၁-၁၆	ချမ်းသာ၊ အလယ် အလတ်၊ နွမ်းပါး၊ အလွန်နွမ်းပါးအုပ်စုများ	၅၆	၁၆၁	၂၁၇	ကျေးရွာလူမှုစီးပွားအုပ်စုများခွဲခြားသတ်မှတ်နိုင်ရေးအတွက် အခြေခံစံနှုန်းများ သတ်မှတ်ခြင်း၊ ကျေးရွာသားများနှင့် အများသဘောတူ ခွဲခြားသတ်မှတ်ခြင်း
၂	ရာသီခွင်ပြပြက္ခဒိန် (Seasonal Calendar)	၂၉-၁-၁၆	ကော်မတီဝင်၊ အမျိုးသမီး၊ အမျိုးသားများ	၈	၈	၁၆	ရာသီဥတု၊ စိုက်ပျိုးသီးနှံများ၊ လယ်ယာလုပ်ငန်းများ၊ နေ့စားလုပ်ငန်းများ၊ မွေးမြူရေးလုပ်ငန်းများ၊ ဝမ်းစာဖူလုံမှု နှင့် ပွဲတော်များ
၃	ကျေးရွာလူမှုရေးပြ၊ သယံဇာတမြေပုံ (Social Map/Resource Map)	၂၉-၁-၁၆	ရပ်မိရပ်ဖ၊ ကော်မတီဝင်များ	၄	၅	၉	အိမ်အမျိုးအစားများ၊ အခြေခံအဆောက်အအုံများ၊ လမ်းပန်းဆက်သွယ်ရေးအခြေအနေ လယ်ယာမြေများ၊ မြစ်ချောင်းများ၊ ရေတွင်း၊ ရေကန်များ၊ သစ်တောများ
၄	အခက်အခဲ၊ လုပ်ငန်း နှင့် မျှော်မှန်းချက်ဆွေးနွေး	၂၃-၁-၂၀၁၇	အမျိုးသားအုပ်စု၊ အမျိုးသမီးအုပ်စု၊ လူငယ်အုပ်စု၊ ရပ်မိရပ်ဖအုပ်စု	၅၉	၄၁	၁၀၀	ဆွေးနွေးထားသော အခြေခံအဆောက်အအုံ များနှင့် သက်မွေးဝမ်းကျောင်းလုပ်ငန်းများ၊ ကျန်းမာရေးပညာရေး။
၅	ကျေးရွာ၏ (၅)နှစ်စာ ဦးစားပေးအစီအစဉ် ပြ ဇယား (Metric Ranking)	၂၃-၁-၂၀၁၇	အမျိုးသားအုပ်စု၊ အမျိုးသမီးအုပ်စု၊ လူငယ်အုပ်စု၊ ရပ်မိရပ်ဖအုပ်စု	၅၉	၄၁	၁၀၀	အကျိုးပြုဦးရေ၊ အကျိုးခံစားခွင့် နှင့် အဓိက လိုအပ်ချက်များပေါ် မူတည်၍ ဆုံးဖြတ်သည်။
၆	အဖွဲ့အစည်းချိတ်ဆက်ပုံ (Venn Diagram)	၂၀-၁-၁၆	ကျေးရွာအုပ်ချုပ်ရေးအဖွဲ့၊ ကျေးရွာစီ/ ထောက်အဖွဲ့	၉	၁၅	၂၄	ကျေးရွာတွင်းရှိ အဖွဲ့အစည်းများနှင့် မည်သို့သောလုပ်ငန်းများအတွက် မည်သည့်အဖွဲ့များချိတ်ဆက်လုပ်ကိုင်မှု



၇	ပင့်ကူအိမ် ကွန်ယက် (Spider Web)	၇၀-၁၀၆	အမျိုးသားများ နှင့် အမျိုးသမီးများ	၆၀	၁၁၉	၁၇၉	အမျိုးသားများ နှင့် အမျိုးသမီးများ တန်းတူအခွင့်အရေး ရရှိမှု နှင့် မရရှိသည့် အကြောင်းအရင်းများ
၈	ကျေးရွာအိပ်မက်ပြ မြေပုံ (Dream Map)	၇၀-၁၀၆	ကျေးရွာစီ/ထောက် အဖွဲ့၊ ကျေးရွာ လူထု	၉	၉	၁၈	နောင်တစ်ချိန်တွင် ကျေးရွာတွင် ဖြစ်စေချင်သော/မြင်စေချင်သော အရာများ ထည့်သွင်းရေးဆွဲခြင်း





၆။ ကျေးရွာဖွံ့ဖြိုးရေး အစီအစဉ်အတွက် အသုံးပြုခဲ့သော PRA tools များနှင့် တစ်ခုချင်းစီအတွက်သုံးသပ်ချက်များ

၁။ ကျေးရွာ၏လူမှုစီးပွားအဆင့်သတ်မှတ်ခြင်း။(Wealth Ranking)

အဆင့်	အခြေခံစံနှုန်းများ/ ညွှန်းကိန်းများ	အိမ်ထောင်စု	ရာခိုင်နှုန်း
ချမ်းသာ	အိမ်အခြေအနေ-အုတ်တိုက်၊သွပ်မိုး၊ မြေယာပိုင်ဆိုင်မှု- (၁၅)ဧက အထက် ကျွဲ၊ နွား- (၂၀) ကောင် အထက် အခြားပိုင်ဆိုင်မှု-ကား၊ ထွန်းစက်၊ ရေစုပ်စက်၊ TV။ စပါးကြိုက်စက်၊ ဆိုင်ကယ်၊မြွေလှေစက်၊ (အထက်တန်း၊အလယ်တန်းကျောင်းသားရှိ)	၃၉	၁၄.၀၃%
အလယ်အလတ်	အိမ်အခြေအနေ- သွပ်မိုး၊ပျဉ်ကာ၊ပျဉ်ခင်း၊ခြေတံရှည်အိမ် မြေယာပိုင်ဆိုင်မှု- (၅)အထက် ကျွဲ၊ နွား- (၃)ကောင် အထက် အခြားပိုင်ဆိုင်မှု- လှည်း၊ဆိုင်ကယ်၊ထွန်းစက်၊TV၊စပါးကြိုက်စက်၊ရေစုပ်စက် (အလယ်တန်း၊အထက်တန်းကျောင်းနေအရွယ်ကျောင်းသားရှိ)	၁၃၇	၄၉.၂၈%
နွမ်းပါး	အိမ်အခြေအနေ- ဝါးထရံကာ၊ သွပ်မိုး၊ မြေယာပိုင်ဆိုင်မှု- (၁)ဧက ကျွဲ၊ နွား- ၂ကောင် အခြားပိုင်ဆိုင်မှု- မရှိ (အလယ်တန်းကျောင်းနေအရွယ်ကလေးရှိ)၊ကျောင်းထားနိုင်	၇၂	၂၅.၉၀%
အလွန်နွမ်းပါး	အိမ်အခြေအနေ- ဝါးထရံကာ၊ ဖက်မိုး၊ မြေယာပိုင်ဆိုင်မှု- မရှိ ကျွဲ၊ နွား- မရှိ အခြားပိုင်ဆိုင်မှု- မရှိ မူလတန်းကျောင်းနေအရွယ်ကလေးရှိ ကျောင်းထားနိုင်	၃၀	၁၀.၇၉%
စုစုပေါင်း		၂၇၈	၁၀၀



၂။ ရာသီခွင်ပြ ပြက္ခဒိန် နှင့် သုံးသပ်ချက်

ရာသီခွင်ပြ (Seasonal Calendar)
ရာသီခွင်ပြ ဖြစ်ပေါ်မှု အခြေအနေ၊ ရာသီခွင်ပြ အခြေအနေ၊ ရာသီခွင်ပြ အခြေအနေ၊ ရာသီခွင်ပြ အခြေအနေ

ရာသီခွင်	အပူချိန်	အလင်းရောင်	အရွာ	အစားအသောက်	အိမ်ထောင်ရေး	အိတ်အင်္ကျီ	အိတ်အင်္ကျီ	အိတ်အင်္ကျီ	အိတ်အင်္ကျီ	အိတ်အင်္ကျီ	အိတ်အင်္ကျီ	အိတ်အင်္ကျီ	အိတ်အင်္ကျီ	အိတ်အင်္ကျီ	အိတ်အင်္ကျီ	အိတ်အင်္ကျီ	အိတ်အင်္ကျီ
အနွယ်ရာသီ																	
အပူရာသီ																	
အအေးရာသီ																	

ရာသီခွင်ပြ အခြေအနေ၊ ရာသီခွင်ပြ အခြေအနေ၊ ရာသီခွင်ပြ အခြေအနေ၊ ရာသီခွင်ပြ အခြေအနေ



ဆွေးနွေးချက်

ရာသီဥတုအခြေအနေမှာ တနှုး၊ ကဆုန်၊ ပြာသို၊ တပို့တွဲ၊ တပေါင်း စသည့် လများတွင် သာယာပြီး ကျန်သည့်လများတွင် မိုးရွာကြောင်း၊ တခါတရံလေပြင်းများလည်း တိုက်ခတ်ကြောင်း ဆွေးနွေးခဲ့ပါသည်။ စိုက်ပျိုးသီးနှံများကို မိုးတွင်းကာလများတွင် အများဆုံးစိုက်ပျိုးကြသည်။ အဓိကစိုက်ပျိုး သီးနှံများမှာ စပါး၊ ပဲ၊ နမ်း၊ နေကြာ၊ ဟင်းသီးဟင်းရွက်များကို စိုက်ပျိုးကြသည်။ ကွဲ၊ နွား၊ ကြက်၊ ဝက်များကို ဆယ့်နှစ်ရာသီ ပတ်လုံး တစ်ပိုင်တစ်နိုင် မွေးမြူကြသည်။ နေ့စားလုပ်ငန်းကို လယ်ယာလုပ်ငန်း ခွင်ချိန်တွင်သာ လုပ်ရလေ့ရှိကြောင်း ဆွေးနွေးကြသည်။ သဘာဝဘေးအန္တရာယ်ကို မိုးဦးကာလများတွင် အနည်းငယ် ကြုံတွေ့ရလေ့ရှိသည်။

လုပ်ငန်းခွင်ချိန်တွင် လုပ်သားရှားပါးမှုနှင့် ကြုံတွေ့ရပြီး ကျန်သည့် အချိန်များတွင် လုပ်သား ပေါများပါသည်။ ဝမ်းစာဖူလုံမှုတွင် စပါးပေါ်ချိန်တွင် ဝမ်းစာဖူလုံမှုရှိပြီး စိုက်ပျိုးသည့်အချိန်တွင် ဝမ်းစာလုံခြင်း မရှိပါ။ ရာသီပွဲတော်များကို လစဉ်လတိုင်း ကျင်းပခြင်းမရှိဘဲ တန်ခူး၊ ကဆုန်၊ ဝါဆို၊ တော်သလင်း၊ သီတင်းကျွတ်၊ တပို့တွဲနှင့် တပေါင်းလများ တွင်ပြုလုပ်လေ့ရှိကြောင်း ဆွေးနွေးခဲ့ကြပါသည်။

သုံးသပ်ချက်

စီမံကိန်းလုပ်ငန်းခွဲများ အကောင်အထည်ဖော်ဆောင်ရွက်ရာတွင် ပွင့်လင်းရာသီရောက်မှ သာ ဆောင်ရွက်သင့်သည်။ အဘယ်ကြောင့်ဆိုသော် ကျေးရွာလူထုအားလုံး လယ်ယာလုပ်ငန်းကို အဓိကထား လုပ်ကိုင်ကြသည့်အတွက် မိုးတွင်းကာလ၊ ဆောင်းတွင်းကာလများတွင် လယ်ယာလုပ်ငန်းခွင်နှင့် တိုက်ဆိုင် သောကြောင့် အလုပ်သမားရှားပါးခြင်း ကျေးရွာဖွံ့ဖြိုးတိုးတက်ရေး အတွက် အချိန်မပေးနိုင်ခြင်း စသည့် အခက်အခဲများနှင့် ကြုံတွေ့ရသည့်အတွက် အောင်မြင်သင့်သလောက် မအောင်မြင်နိုင်ပါ။ ထို့ကြောင့် ရာသီဥတုသာယာပြီး ကျေးရွာလူထုအားလုံး ပါဝင်လုပ်ဆောင်နိုင်သည့် ပွင့်လင်းရာသီတွင် လုပ်ငန်းခွဲများလုပ်ဆောင်သင့်ပါကြောင်း သုံးသပ်မိပါသည်။



ဆွေးနွေးချက်

ကျေးရွာဖွံ့ဖြိုးရေးလုပ်ငန်းလုပ်ဆောင်ရာတွင် ကျေးရွာ အခက်အခဲများကို သိရှိနိုင်ရန် ရေးဆွဲဆွေးနွေးသည်။ ကျေးရွာ၏ အခြေခံအဆောက်အအုံများသိရှိရန် စီမံချက်များ ရေးဆွဲနိုင်ရန် ဆွေးနွေးခဲ့ပါသည်။ မိကျောင်းအင် ကျေးရွာတွင်အိမ်ခြေ(၂၇၈) အိမ်ရှိပြီးစီးပွားအဆင့်(၄) ဆင့်ရှိကြောင်း ဆွေးနွေးခဲ့ကြသည်။ ၎င်းအဆင့်များမှာ (၁) ချမ်းသာ၊ (၂) အလယ်အလတ်၊ (၃) နွမ်းပါး၊ (၄) အလွန်နွမ်းပါး တို့ဖြစ်ပြီး လူတန်းစား(၃)မျိုးလုံးကျေးရွာတွင်ပျံ့နှံ့၍နေထိုင်ကြကြောင်းဆွေးနွေးခဲ့ကြသည်။

သုံးသပ်ချက်

ကျေးရွာအခက်အခဲများသိရှိ၍ ဦးစားပေးလုပ်ငန်းများ စီစဉ်နိုင်မည်ဖြစ်သည်။ ကျေးရွာတွင်း လူမှုစီးပွားအဆင့် ၄ ဆင့် ရှိပြီး ကျေးရွာ အနံ့ ပျံ့ကျဲစွာနေထိုင်ကြသည်။ ချမ်းသာသော အိမ်ထောင်စုမှာ အနည်းငယ်သာရှိပြီး အလယ်အလတ်စားနိုင်သောက်နိုင်အဆင့်မှာ ကျေးရွာ အိမ်ထောင်စု၏ ၃ ပုံ ၂ ပုံ ခန့်ရှိသည်။ နွမ်းပါးအိမ်ထောင်စု အနည်းငယ်ရှိ၍ မြေမဲ့၊ ယာမဲ့၊ လက်လုပ်လက်စား အိမ်ထောင်စု များလည်းရှိသည်။

မိကျောင်းအင်းကျေးရွာ အနေဖြင့် လယ်ယာလုပ်ငန်းကို အဓိကမှီခိုနေရပြီး မြေမဲ့၊ ယာမဲ့များ လည်း ရှိနေသဖြင့် ဝမ်းစာဖူလုံမှုရှိရန်အတွက် အလွန်ခက်ခဲသည်။ ထို့ကြောင့် လူတန်းစားအဆင့် လျော့နည်း သွားစေရန် အလုပ်အကိုင်အခွင့်လှမ်းများ ဆောင်ရွက်ပေးရန် လိုအပ်နေပါသည်။



၃.၂။ ကျေးရွာအရင်းအမြစ်ပြမြေပုံနှင့်သုံးသပ်ချက်





ဆွေးနွေးချက်

ရွာအနီးဝန်းကျင်ရှိဒေသအရင်းအမြစ်များ သိရှိ၍ စီမံကိန်းလုပ်ငန်းတွင် အသုံးပြုဖို့ဆွေး နွေး ခဲ့ပါသည်။ ဂျင်းမြေရရှိနိုင်မှုများ ၊ ရေအရင်းအမြစ်များ ၊ သဲကျောက်ရရှိနိုင် မှုများ ဆွေးနွေးခဲ့ပါသည်။ မိကျောင်းအင်း ကျေးရွာတွင်အိမ်ခြေ(၂၇၈)အိမ်ရှိပြီး လူမှုစီးပွားအဆင့် (၄) ဆင့်ရှိကြောင်း ဆွေးနွေးခဲ့ကြ သည်။ ၎င်းအဆင့်များမှာ(၁) ချမ်းသာ၊(၂) အလယ်အလတ်၊(၃) နွမ်းပါး၊ (၄) အလွန်နွမ်းပါး တို့ဖြစ်ပြီးလူတန်းစား(၄)မျိုးလုံးကျေးရွာတွင်ပျံ့နှံ့၍နေထိုင်ကြကြောင်းဆွေးနွေးခဲ့ကြသည်။

သုံးသပ်ချက်

ကျေးရွာအရှေ့တွင် မူးချောင်းမှ သဲကျောက်များ ရရှိနိုင်ကြောင်းတွေ့ရပါသည်။ ရွာအနောက် ဘက်တွင် ဂျင်းမြေများ ရရှိနိုင်ကြောင်းတွေ့ရပါသည်။ ကျေးရွာစီမံကိန်းများ လုပ်ဆောင်ရာတွင် ရွာအနီးဝန်း ကျင်ရှိ ဒေသအရင်းအမြစ်များကို အကျိုးရှိစွာ အသုံးပြုရမည်ဖြစ်သည်။ ကျေးရွာတွင်း လူမှုစီးပွားအဆင့် ၄ ဆင့် ရှိပြီး ကျေးရွာ အနံ့ ပျံ့ကျဲစွာနေထိုင်ကြသည်။ ချမ်းသာသော အိမ်ထောင်စုမှာ အနည်းငယ်သာရှိပြီး အလယ်အလတ် စားနိုင်သောက်နိုင်အဆင့်မှာ ကျေးရွာ အိမ်ထောင်စု၏ ၃ ပုံ ၂ ပုံ ခန့် ရှိသည်။

နွမ်းပါးအိမ်ထောင်စု အနည်းငယ်ရှိ၍ မြေမဲ့၊ ယာမဲ့၊ လက်လုပ်လက်စား အိမ်ထောင်စု များလည်းရှိသည်။ မြသန္တာကျေးရွာ အနေဖြင့် လယ်ယာလုပ်ငန်းကို အဓိကမှီခိုနေရပြီး မြေမဲ့၊ ယာမဲ့များ လည်း ရှိနေသဖြင့် ဝမ်းစာဖူလုံမှုရှိရန်အတွက် အလွန်ခက်ခဲသည်။ ထို့ကြောင့် လူတန်းစားအဆင့် လျော့နည်း သွားစေရန် အလုပ်အကိုင်အခွင့်လှမ်းများ ဆောင်ရွက်ပေးရန် လိုအပ် နေပါသည်။



၄။ အခက်အခဲ၊ လုပ်ငန်းနှင့် မျှော်မှန်းချက်များဆွေးနွေးခြင်း

(ကင်းလင်း) အုပ်စု (မြေပွေးအင်း) ကျေးရွာ အခက်အခဲလုပ်ငန်းမျှော်မှန်းချက်များဖော်ထုတ်ခြင်း (အကျိုးဝင်သောလုပ်ငန်းများ)

ဦးစားပေးအဆင့်	အခက်အခဲ	လုပ်ငန်း	မျှော်မှန်းချက်	အမျိုးသမီးအဖွဲ့	အမျိုးသားအဖွဲ့	ဆောင်ရွက်ခဲ့သည့်/မည့်နှစ်
၁။	တံတား၊ မကောင်းသောကြောင့်၊ ရွင်းသန့်ပြန်ရန် လိုအပ်ခြင်း	တံတား၊ ကြိုတင်ပြင်ဆင်ခြင်း	တံတား၊ ရွေးချယ်ဆောင်ရွက်ခြင်း	✓	✓	မထင်မတတ်
၂။	အင်အားမလုံလောက်ခြင်း	အင်အားမလုံလောက်ခြင်း	အင်အားမလုံလောက်ခြင်း	✓	✓	မထင်မတတ်
၃။	အင်အားမလုံလောက်ခြင်း	အင်အားမလုံလောက်ခြင်း	အင်အားမလုံလောက်ခြင်း	✓	✓	မထင်မတတ်
၄။	အင်အားမလုံလောက်ခြင်း	အင်အားမလုံလောက်ခြင်း	အင်အားမလုံလောက်ခြင်း	✓	✓	မထင်မတတ်
၅။	အင်အားမလုံလောက်ခြင်း	အင်အားမလုံလောက်ခြင်း	အင်အားမလုံလောက်ခြင်း	✓	✓	မထင်မတတ်
၆။	အင်အားမလုံလောက်ခြင်း	အင်အားမလုံလောက်ခြင်း	အင်အားမလုံလောက်ခြင်း	✓	✓	မထင်မတတ်
၇။	အင်အားမလုံလောက်ခြင်း	အင်အားမလုံလောက်ခြင်း	အင်အားမလုံလောက်ခြင်း	✓	✓	မထင်မတတ်
၈။	အင်အားမလုံလောက်ခြင်း	အင်အားမလုံလောက်ခြင်း	အင်အားမလုံလောက်ခြင်း	✓	✓	မထင်မတတ်
၉။	အင်အားမလုံလောက်ခြင်း	အင်အားမလုံလောက်ခြင်း	အင်အားမလုံလောက်ခြင်း	✓	✓	မထင်မတတ်
၁၀။	အင်အားမလုံလောက်ခြင်း	အင်အားမလုံလောက်ခြင်း	အင်အားမလုံလောက်ခြင်း	✓	✓	မထင်မတတ်

ပိတ်ဆို့ထားသော ကျား (၅၉) ဦး၊ (၄၁) ဦး ရက်စွဲ။ ၂၃-၁၁-၂၀၁၇ မှတ်တမ်းတင်သူ (လူထုစည်းရုံးရေးမှူး) ဦး/မော် စန်းကျော်



ဆွေးနွေးချက်

အမျိုးသမီး၊ အမျိုးသားအုပ်စုများမှ ကျေးရွာ အခက်အခဲများကိုဦးစွာဆွေးနွေးခြင်း၊ မျှော်မှန်းချက်ကို ဆွေးနွေးခြင်း၊ အခက်အခဲများကိုဖြေရှင်းနိုင်ရေးအတွက် ဆောင်ရွက်ရမည့် လုပ်ငန်းများကိုဆွေးနွေး ခဲ့ကြပါသည်။

သုံးသပ်ချက်

ဆွေးနွေးရရှိလာသော ကျေးရွာဖွံ့ဖြိုးရေး လုပ်ငန်းများ အား သက်ဆိုင်ရာ အဖွဲ့အစည်းများနှင့် ချိတ်ဆက်ဆောင်ရွက်သွားရန်လိုအပ်ကြောင်း၊ကျေးရွာခွဲခေါင်းဆောင်များ၊အုပ်စုအုပ်ချုပ်ရေးမှူးများမှတစ်ဆင့် မြို့နယ် စီမံခန့်ခွဲမှု ကော်မတီ သို့ဆက်လက်တင်ပြရန် လိုအပ်ကြောင်းသုံးသပ်ရပါသည်။





၅။ ပြီးစားပေးအစီအစဉ်ပြဇယား (Matrix Ranking)

ကလေးငယ်များအတွက် ကျေးဇူးပြုရေးအစီအစဉ်

ကလေးငယ်များအတွက်

စဉ်	အကြောင်းအရာ	၀	၂	၃	၄	၅	၆	၇	၈	၉	၁၀	ရမှတ်	အဆင့်	မှတ်ချက်
၀	အားလုံးအားဖြင့်အားပေးခြင်း	X	၁	၂	၃	၄	၅	၆	၇	၈	၉	၄	၂	
၂	အားပေးခြင်းအားပေးခြင်း		X	၃	၄	၅	၆	၇	၈	၉	၁၀	၃	၃	
၃	အားပေးခြင်းအားပေးခြင်း			X	၃	၄	၅	၆	၇	၈	၉	၅	၁	
၄	အားပေးခြင်းအားပေးခြင်း				X	၃	၄	၅	၆	၇	၈	၀	၆	
၅	အားပေးခြင်းအားပေးခြင်း					X	၃	၄	၅	၆	၇	၂	၄	
၆	အားပေးခြင်းအားပေးခြင်း						X	၃	၄	၅	၆	၁	၅	
၇								X	၃	၄	၅			
၈									X	၃	၄			
၉										X	၃			
၁၀											X			

ပိုင်ဆိုင်ဆွေးနွေးသူ ကျား (၅၉)၊ မ (၄၁) ဦး ရက်စွဲ ၂၀၁၁.၂.၁၇ မှတ်တမ်းတင်သူ (လူထုထုတ်ဖော်ရေးမှူး) ဦးဆန်းလှ



ဆွေးနွေးချက်

ဆွေးနွေးရရှိသော ကျေးရွာဖွံ့ဖြိုးရေးလုပ်ငန်းများကို ဦးစားပေးအဆင့် ရွေးချယ်သတ်မှတ် ရန်အတွက် လုပ်ငန်းတစ်ခုနှင့်တစ်ခု နှိုင်းယှဉ် အမှတ်ပေးသည့်စနစ်ကိုအသုံးပြုခဲ့ကြပါသည်။

သုံးသပ်ချက်

ဦးစားပေးအဆင့်အလိုက် လူထုဗဟိုပြုစီမံကိန်းမှ ပံ့ပိုးငွေဖြင့်ဆောင်ရွက်ပြီးသော လုပ်ငန်း များ ရှိသကဲ့သို့ အခြားအဖွဲ့အစည်းများနှင့် ချိတ်ဆက်ဆောင်ရွက် ဆောင်ရွက်ရမည့် လုပ်ငန်းများ လည်းရှိပါသည်။ ကိုယ်ထူကိုယ်ထဆောင်ရွက် နိုင်ရေးအတွက်လည်း ကျေးရွာလူထု အစည်းအဝေးပွဲများ တွင် ချပြဆွေးနွေးသွားရန်လိုအပ်မည်ဖြစ်ပါသည်။





ဆွေးနွေးချက်

ကျေးရွာအတွင်းရှိ အဖွဲ့အစည်းများချိတ်ဆက်မှုများ ဌာနဆိုင်ရာများနှင့်ချိတ်ဆက်ဆောင်ရွက်မှုများ ဆွေးနွေးခဲ့ပါသည်။

သုံးသပ်ချက်

ကျေးရွာဖွံ့ဖြိုးရေးအတွက် ရွာအတွင်းရှိ အဖွဲ့အစည်းများ ပိုမိုချိတ်ဆက်ရန် လိုအပ်ပါသည်။ ကျေးရွာတွင်း အဖွဲ့များနှင့် ဌာနဆိုင်ရာ အဖွဲ့အစည်းများ ပိုမိုချိတ်ဆက်ဆောင်ရွက်ရပါမည်။ ကျေးရွာလူထုမှ အခက်အခဲများတင်ပြခြင်း ဌာနဆိုင်ရာများမှ ကွင်းဆင်းညှိနှိုင်းပေးခြင်းဖြင့် ချိတ်ဆက်မှု ပိုမိုကောင်းမွန်လာနိုင်မည်။ ကျေးရွာဖွံ့ဖြိုးလာမည်။ လူမှုစီးပွားအဆင့် ၄ ဆင့် ရှိပြီး ကျေးရွာ အနှံ့ ပျံ့ကျစွာနေထိုင်ကြသည်။

ချမ်းသာသော အိမ်ထောင်စုမှာ အနည်းငယ်သာရှိပြီး အလယ်အလတ် စားနိုင်သောကံ နိုင်အဆင့်မှာ ကျေးရွာ အိမ်ထောင်စု၏ ၃ ပုံ ၂ ပုံ ခန့် ရှိသည်။ နွမ်းပါးအိမ်ထောင်စု အနည်းငယ်ရှိ၍ မြေမဲ့၊ ယာမဲ့၊ လက်လုပ်လက်စား အိမ်ထောင်စု များလည်းရှိသည်။ မိကျောင်းအင်းကျေးရွာ အနေဖြင့် လယ်ယာလုပ်ငန်းကို အဓိကမှီခိုနေရပြီး မြေမဲ့၊ ယာမဲ့များ လည်း ရှိနေသဖြင့် ဝမ်းစာဖူလုံမှုရှိရန်အတွက် အလွန်ခက်ခဲသည်။ ထို့ကြောင့် လူတန်းစားအဆင့် လျော့နည်း သွားစေရန် အလုပ်အကိုင်အခွင့် လှမ်းများ ဆောင်ရွက်ပေးရန် လိုအပ်နေပါသည်။



၇။ ပင့်ကူအိမ်ကွန်ယက် နှင့် သုံသပ်ချက်

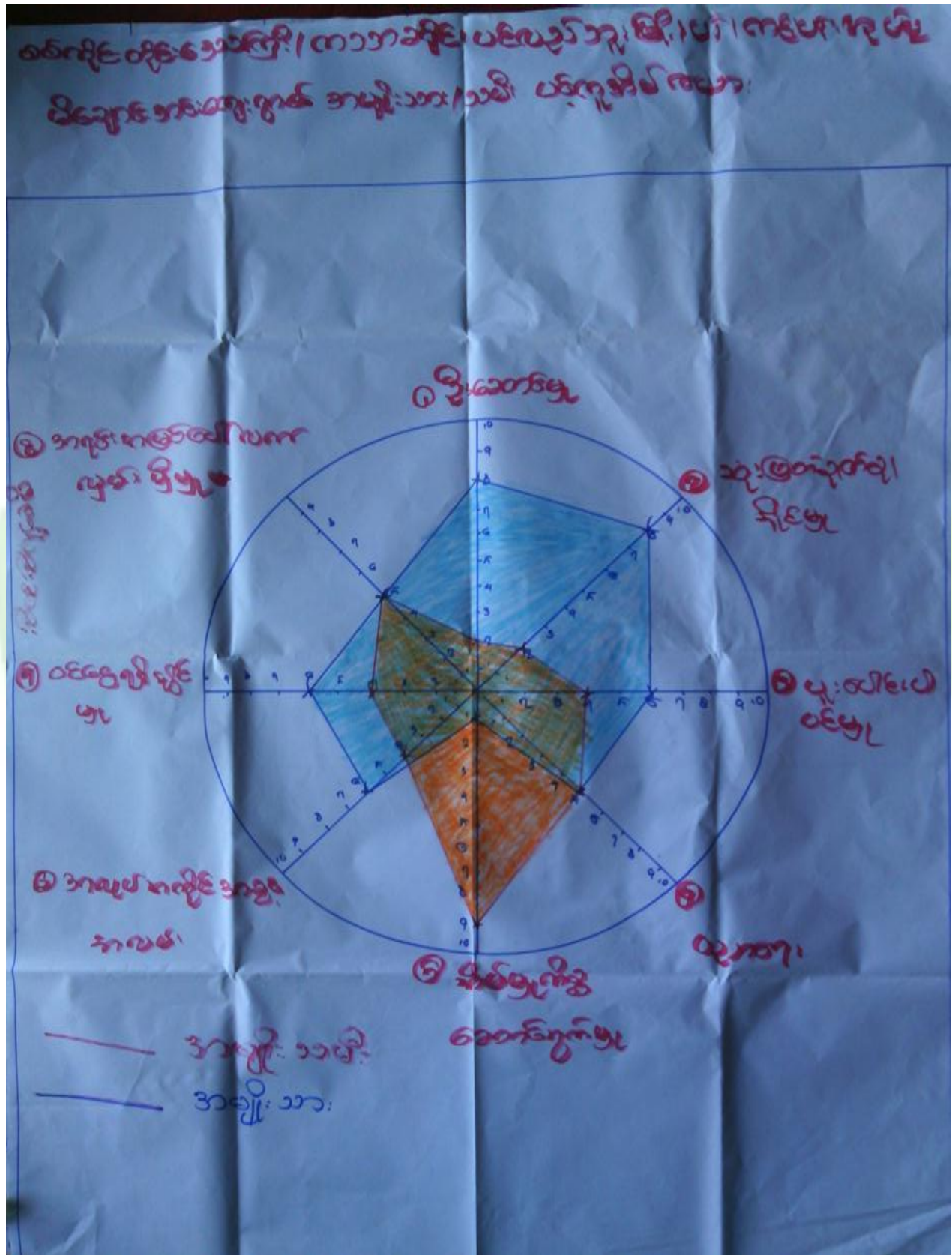



ဆွေးနွေးချက်

ခေါင်းဆောင်မှုနှင့်ဆုံးဖြတ်ချက်ချသည်အရာများတွင်အမျိုးသမီးအခန်းကဏ္ဍအစားရားပါပုံများ ဆွေးနွေးသုံးသပ်ခဲ့ပါသည်။ တာဝန်အလိုက် သုံးသပ်ခဲ့သည်။

သုံးသပ်ချက်

ခေါင်းဆောင်မှုနှင့် ဆုံးဖြတ်ချက်ချသည်အရာများတွင် အမျိုးသမီးအနေဖြင့်အားနည်း တာတွေ့ ရပါသည်။ အမျိုးသမီးများအား ဦးဆောင်ခွင့် စီမံခန့်ခွဲပိုင်ခွင့်များ နေရာပေးရပါမည်။ ထိုမှသာ ကျားမရေးရာ တန်းတူညီမျှမှု တန်းတူအခွင့်အရေးများ ရရှိလာမည်။ ကျေးရွာတွင်း လူမှုစီးပွားအဆင့် ၄ ဆင့် ရှိပြီး ကျေးရွာ အနှံ့ ပျံ့ကျစွာနေထိုင်ကြသည်။ ချမ်းသာသော အိမ်ထောင်စုမှာ အနည်းငယ်သာရှိပြီး အလယ်အလတ်စားနိုင် သောက်နိုင်အဆင့်မှာ ကျေးရွာ အိမ်ထောင်စု၏ ၃ ပုံ ၂ ပုံ ခန့်ရှိသည်။

နှမ်းပါးအိမ်ထောင်စု အနည်းငယ်ရှိ၍ မြေမဲ့၊ ယာမဲ့၊ လက်လုပ်လက်စား အိမ်ထောင်စု များလည်းရှိသည်။ မိကျောင်းအင်းကျေးရွာ အနေဖြင့် လယ်ယာလုပ်ငန်းကို အဓိကမှီခိုနေရပြီး မြေမဲ့၊ ယာမဲ့များ လည်း ရှိနေသဖြင့် ဝမ်းစာဖူလုံမှုရှိရန်အတွက် အလွန်ခက်ခဲသည်။ ထိုကြောင့် လူတန်းစားအဆင့် လျော့နည်း သွားစေရန် အလုပ်အကိုင်အခွင့် လှမ်းများ ဆောင်ရွက်ပေးရန် လိုအပ် နေပါသည်။



ဆွေးနွေးချက်

ကျေးရွာလူထုမှအနာဂတ် မျော်မှန်းချက်များဆွေးနွေး ခဲ့ပါသည်။ ကျေးရွာဝင်ငွေအခွင့်အလမ်း များကျေးရွာ ဖွံ့ဖြိုးမှုများ ဆွေးနွေးခြင်း ၊ ရွာချင်းဆက်လမ်းကောင်းမွန်ပြီး သွားရေးလာရေး အဆင်ပြေမှုများ ဆွေးနွေးခဲ့ပါသည်။ ကျောက်ကြီးစိတံတားရရှိပြီးသွားလာရ အဆင် ပြေမှုများ ဆွေး နွေး ခဲ့ပါသည်။ မြသန္တာကျေးရွာတွင် အိမ်ခြေ(၂၇၈)အိမ်ရှိပြီး စီးပွားအဆင့်(၄)ဆင့်ရှိကြောင်း ဆွေးနွေးခဲ့ကြသည်။ ၎င်းအဆင့်များမှာ (၁) ချမ်းသာ၊ (၂) အလယ်အလတ်၊ (၃) နွမ်းပါး၊ (၄) အလွန်နွမ်းပါး တို့ဖြစ်ပြီး လူတန်းစား (၄)မျိုးလုံးကျေးရွာတွင်ပျံ့နှံ့၍နေထိုင်ကြကြောင်းဆွေးနွေးခဲ့ကြသည်။

သုံးသပ်ချက်

ကျေးရွာဖွံ့ဖြိုးရေးအစီအစဉ်များ ရေးဆွဲရာတွင် ကျေးရွာလူထုမှ ပူးပေါင်းအကောင်အထည် ဆောင်ရွက်ရပါမည်။ ကျေးရွာပညာရေးကျန်းမာရေး စီးပွားရေးများ တိုးတက်လာမည်ဖြစ်သည်။ ကျေးရွာတွင်း လူမှုစီးပွားအဆင့် ၄ ဆင့် ရှိပြီး ကျေးရွာ အနံ့ ပျံ့ကျစွာနေထိုင်ကြသည်။ ချမ်းသာသော အိမ်ထောင်စုမှာ အနည်းငယ်သာရှိပြီး အလယ်အလတ်စားနိုင်းသောက်နိုင်အဆင့်မှာ ကျေးရွာ အိမ်ထောင်စု၏ ၃ ပုံ ၂ ပုံ ခန့်ရှိသည်။

နွမ်းပါးအိမ်ထောင်စု အနည်းငယ်ရှိ၍ မြေမဲ့၊ ယာမဲ့၊ လက်လုပ်လက်စား အိမ်ထောင်စု များလည်းရှိသည်။ ကျေးရွာလူထု အနေဖြင့် လယ်ယာလုပ်ငန်းကို အဓိကမှီခိုနေရပြီး မြေမဲ့၊ ယာမဲ့များ လည်း ရှိနေသဖြင့် ဝမ်းစာဖူလုံမှုရှိရန်အတွက် အလွန်ခက်ခဲသည်။ ထို့ကြောင့် လူတန်းစားအဆင့် လျော့နည်း သွားစေရန် အလုပ်အကိုင်အခွင့်လှမ်းများ ဆောင်ရွက်ပေးရန် လိုအပ်နေပါသည်။



၇။ ကော်မတီဝင်များရွေးချယ်ခြင်းနှင့်ကျေးရွာဖွံ့ဖြိုးရေးအစီအစဉ်ဆောင်ရွက်မှုမှတ်တမ်းခါတ်ပုံများ



အမျိုးသားအုပ်စု၏ မှတ်တမ်းခါတ်ပုံ



အမျိုးသမီးအုပ်စု၏ မှတ်တမ်းခါတ်ပုံ



လူငယ်အုပ်စု၏ မှတ်တမ်းခါတ်ပုံ



ထိခိုက်လွယ်အုပ်စုများ၏ မှတ်တမ်းခါတ်ပုံ



စေတနာ့ဝန်ထမ်းများ ရွေးချယ်ခြင်း မှတ်တမ်းဓါတ်ပုံ



ကော်မတီရွေးချယ်ခြင်း မှတ်တမ်းဓါတ်ပုံ



ဖွံ့ဖြိုးရေးအစီအစဉ်ရေးဆွဲခြင်း မှတ်တမ်းဓါတ်ပုံ



ဖွံ့ဖြိုးရေးအစီအစဉ်ရေးဆွဲခြင်း မှတ်တမ်းဓါတ်ပုံ



၈။ ကော်မတီဝင်များစာရင်း

(ဤဇယားအင်း) ကျေးရွာ စီမံကိန်းအထောက်အကူပြုကော်မတီ

(ကလေး) ကျေးရွာအုပ်စု

စီမံကိန်း (ပထမနှစ်) စက်ဝန်း

စဉ်	အမည်	ရာထူး
၁	ဒေါ်အေးခိုင်အောင်	ကျေးရွာ စီ/ထောက် ဥက္ကဋ္ဌ
၂		ကျေးရွာ စီ/ထောက် ဥက္ကဋ္ဌ
၃	ဒေါ်ကျော်မင်းသန်း	ဝယ်ယူရေးအဖွဲ့ ခေါင်းဆောင်
၄	ဒေါ်အေးမင်းအောင်	ဝယ်ယူရေးအဖွဲ့ အဖွဲ့ဝင်
၅	ဒေါ်စိုစိုခိုင်	ဝယ်ယူရေးအဖွဲ့ အဖွဲ့ဝင်
၆	ဒေါ်အေးမင်းအောင်	စောင့်ကြည့်ကြီးကြပ်ရေးအဖွဲ့ ခေါင်းဆောင်
၇	ဒေါ်အေးမင်းအောင်	စောင့်ကြည့်ကြီးကြပ်ရေးအဖွဲ့ ဝင်
၈	ဒေါ်အေးမင်းအောင်	စောင့်ကြည့်ကြီးကြပ်ရေးအဖွဲ့ ဝင်
၉	ဒေါ်အေးမင်းအောင်	လည်ပတ်/ပြင်ထိန်းအဖွဲ့ ဝင်
၁၀	ဒေါ်အေးမင်းအောင်	လည်ပတ်/ပြင်ထိန်းအဖွဲ့ ဝင်
၁၁	ဒေါ်အေးမင်းအောင်	လည်ပတ်/ပြင်ထိန်းအဖွဲ့ ဝင်
၁၂	ဒေါ်အေးမင်းအောင်	ဝေဖန်အကြံပြုတိုင်ကြားချက်ဖြေရှင်းရေး ကျေးရွာ ကိုယ်စားလှယ်
၁၃	ဒေါ်အေးမင်းအောင်	ဝေဖန်အကြံပြုတိုင်ကြားချက်ဖြေရှင်းရေး ကျေးရွာ ကိုယ်စားလှယ်
၁၄	ဒေါ်အေးမင်းအောင်	စေတနာ့ဝန်ထမ်း
၁၅	ဒေါ်အေးမင်းအောင်	စေတနာ့ဝန်ထမ်း
၁၆	ဒေါ်အေးမင်းအောင်	ကျေးရွာငွေစာရင်းကိုင်



(မြေပျော်စမ်း) ကျေးရွာ စီမံကိန်းအထောက်အကူပြုကော်မတီ

(မင်းသန်း) ကျေးရွာအုပ်စု

စီမံကိန်း (၃၅၁၂၆) စက်ဝန်း

စဉ်	အမည်	ရာထူး
၁	ဦးကင်စိုးအောင်	ကျေးရွာ စီ/ထောက် ဥက္ကဋ္ဌ
၂	ဒေါ်နန္ဒာနီသီ	ကျေးရွာ စီ/ထောက် ဥက္ကဋ္ဌ
၃	ဦးစောမင်းအောင်	ဝယ်ယူရေးအဖွဲ့ ခေါင်းဆောင်
၄	ဒေါ်နီသီ	ဝယ်ယူရေးအဖွဲ့ အဖွဲ့ဝင်
၅	ဦးကျော်မင်းသန်း	ဝယ်ယူရေးအဖွဲ့ အဖွဲ့ဝင်
၆	ဦးအောင်မင်းကျွန်း	စောင့်ကြည့်ကြီးကြပ်ရေးအဖွဲ့ ခေါင်းဆောင်
၇	ဒေါ်မဖြူ	စောင့်ကြည့်ကြီးကြပ်ရေးအဖွဲ့ဝင်
၈	ဦးဂုဏ်လင်းအောင်	စောင့်ကြည့်ကြီးကြပ်ရေးအဖွဲ့ဝင်
၉	ဦးမင်းဆိုး	လည်ပတ်/ပြင်ထိန်းအဖွဲ့ဝင်
၁၀	ဒေါ်အိမ်ဆိုး	လည်ပတ်/ပြင်ထိန်းအဖွဲ့ဝင်
၁၁	ဒေါ်ချိုလင်းဖြူ	လည်ပတ်/ပြင်ထိန်းအဖွဲ့ဝင်
၁၂	ဦးဆိုးမင်းဆိုး	ဝေဖန်အကြံပြုတိုင်ကြားချက်ဖြေရှင်းရေး ကျေးရွာ ကိုယ်စားလှယ်
၁၃	ဒေါ်အေးအေးဦး	ဝေဖန်အကြံပြုတိုင်ကြားချက်ဖြေရှင်းရေး ကျေးရွာ ကိုယ်စားလှယ်
၁၄	ဦးရေလင်းကျွန်း	စေတနာ့ဝန်ထမ်း
၁၅	ဒေါ်မာဠိနုပင်အောင်	စေတနာ့ဝန်ထမ်း
၁၆	ဒေါ်ခင်ဖြူမာ	ကျေးရွာငွေစာရင်းကိုင်



(စီရော့ဒ်ဒါဝ်) ကျေးရွာ စီမံကိန်းအထောက်အကူပြုကော်မတီ

(ကင်းမင်း) ကျေးရွာအုပ်စု

စီမံကိန်း (ကမ်းခြေ) စက်ဝန်း

စဉ်	အမည်	ရာထူး
၁	ဦးကျော်မင်းသန်း	ကျေးရွာ စီ/ထောက် ဥက္ကဋ္ဌ
၂	ဒေါ်နွယ်နီမြင့်	ကျေးရွာ စီ/ထောက် ဥက္ကဋ္ဌ
၃	ဦးစောမင်းအောင်	ဝယ်ယူရေးအဖွဲ့ ခေါင်းဆောင်
၄	ဦးဦးမင်းကျော်	ဝယ်ယူရေးအဖွဲ့ အဖွဲ့ဝင်
၅	ဒေါ်စန်းချို	ဝယ်ယူရေးအဖွဲ့ အဖွဲ့ဝင်
၆	ဦးအောင်မင်းကျော်	စောင့်ကြည့်ကြီးကြပ်ရေးအဖွဲ့ ခေါင်းဆောင်
၇	ဒေါ်အေးဖြူစံ	စောင့်ကြည့်ကြီးကြပ်ရေးအဖွဲ့ဝင်
၈	ဒေါ်မာမာ	စောင့်ကြည့်ကြီးကြပ်ရေးအဖွဲ့ဝင်
၉	ဒေါ်အိမ်ချို	လည်ပတ်/ပြင်ထိန်းအဖွဲ့ဝင်
၁၀	ဦးဂျော်လင်းအောင်	လည်ပတ်/ပြင်ထိန်းအဖွဲ့ဝင်
၁၁	ဦးမင်းကျော်	လည်ပတ်/ပြင်ထိန်းအဖွဲ့ဝင်
၁၂	ဦးတင်ဦးအောင်	ဝေဖန်အကြံပြုတိုင်ကြားချက်ဖြေရှင်းရေး ကျေးရွာ ကိုယ်စားလှယ်
၁၃	ဒေါ်ကင်ကင်	ဝေဖန်အကြံပြုတိုင်ကြားချက်ဖြေရှင်းရေး ကျေးရွာ ကိုယ်စားလှယ်
၁၄	ဦးစောမင်းကျော်	စေတနာ့ဝန်ထမ်း
၁၅	ဒေါ်ချိုလင်းစိန်	စေတနာ့ဝန်ထမ်း
၁၆	အောင်စွယ်အောင်	ကျေးရွာငွေစာရင်းကိုင်



(မြေပေါင်းအင်း) ကျေးရွာ စီမံကိန်းအထောက်အကူပြုကော်ပတီ

(ကင်းပန်း) ကျေးရွာအုပ်စု

စီမံကိန်း (စတုရန်း) စက်ဝန်း

စဉ်	အမည်	ရာထူး
၁	ဦးကျော်မင်းသန်း	ကျေးရွာ စီ/ထောက် ဥက္ကဋ္ဌ
၂	ဖော့ဖွယ်နီမြိုင်	ကျေးရွာ စီ/ထောက် ဥက္ကဋ္ဌ
၃	ဦးအေးမင်းဇော်	ဝယ်ယူရေးအဖွဲ့ ခေါင်းဆောင်
၄	ဦးချီးမင်းဦး	ဝယ်ယူရေးအဖွဲ့ အဖွဲ့ဝင်
၅	ဖော့စန်းချို	ဝယ်ယူရေးအဖွဲ့ အဖွဲ့ဝင်
၆	ဦးအောင်မင်းကျော်	စောင့်ကြည့်ကြီးကြပ်ရေးအဖွဲ့ ခေါင်းဆောင်
၇	ဖော့ဖွယ်နီ	စောင့်ကြည့်ကြီးကြပ်ရေးအဖွဲ့ဝင်
၈	ဖော့အေးဇော်ဖွယ်	စောင့်ကြည့်ကြီးကြပ်ရေးအဖွဲ့ဝင်
၉	ဖော့အောင်ချို	လည်ပတ်/ပြင်ထိန်းအဖွဲ့ဝင်
၁၀	ဦးကျော်လင်းဇော်	လည်ပတ်/ပြင်ထိန်းအဖွဲ့ဝင်
၁၁	ဦးမင်းချီး	လည်ပတ်/ပြင်ထိန်းအဖွဲ့ဝင်
၁၂	ဦးကုန်းချီးဇော်	ဝေဖန်အကြံပြုတိုင်ကြားချက်ဖြေရှင်းရေး ကျေးရွာ ကိုယ်စားလှယ်
၁၃	ဖော့ကလေးဇော်	ဝေဖန်အကြံပြုတိုင်ကြားချက်ဖြေရှင်းရေး ကျေးရွာ ကိုယ်စားလှယ်
၁၄	ဦးကျော်လင်းကျော်	စေတနာ့ဝန်ထမ်း
၁၅	ဖော့ချိုလင်းဇော်	စေတနာ့ဝန်ထမ်း
၁၆	ဖော့လင်းဇော်	ကျေးရွာငွေစာရင်းကိုင်



၉။ ပုံစံ ၈-၁။ ကျေးရွာအခြေခံအချက်အလက်

ပုံစံ - ၈ - ၁ ကျေးရွာအခြေခံအချက်အလက်များ (Form PC 1)

လမ်းညွှန်ချက်၊ ကျေးရွာတစ်ရွာသို့ ပထမဆုံးမိတ်ဆက်ခရီး သွားရောက်သောအခါ လူထုစည်းရုံးရေးမှူးသည် ကျေးရွာ ခေါင်းဆောင်များအား ကျေးရွာအချက်အလက်များကို မေတ္တာရပ်ခံ၍ တောင်းခံရသည်။ ဤအချက်အလက်များကို စီမံကိန်း မိတ်ဆက်အစည်းဝေးမတိုင်မီတောင်းခံရမည်။ စီမံကိန်းမိတ်ဆက်အစည်းဝေးတွင် လူထုစည်းရုံးရေးမှူးသည် ဤအချက်အလက် များအား စစ်ဆေးပြီး မှန်ကန်အောင်ပြုလုပ်ရမည်။ ပြီးနောက်တွင် လူထုစည်းရုံးရေးမှူးမှ သတင်းအချက်အလက်ထံသို့ Tablets မှ တဆင့် ဖြည့်သွင်းရမည်။

ကျေးရွာခေါင်းဆောင် အမည် ဒေါ်အိမ်အောင်	ကျေးရွာခေါင်းဆောင်၏ ဇနီးအမည်	လူထုစည်းရုံးရေးမှူး၏ အမည် ဦးဆန်းစု
ပြည်နယ်/တိုင်းဒေသကြီး ဧရာဝတီ	မြို့နယ် ပင်လည်ဘူ	ကျေးရွာအုပ်စု ကလေးပင်
ကျေးရွာ မိကျားအေး		

က။ လူဦးရေ

လူမျိုးစု	အိမ်ထောင်စုအရေအတွက်	ကိုးကွယ်သည့်ဘာသာ	အိမ်ထောင်စုအရေအတွက်
လူမျိုးစု (၁) --- မြန်မာ ---	၂၆၀	ဘာသာ (၁) --- ဗုဒ္ဓ ---	၂၆၀
လူမျိုးစု (၂) -----		ဘာသာ (၂) -----	
လူမျိုးစု (၃) -----		ဘာသာ (၃) -----	
လူမျိုးစုရော အခြား -----		ဘာသာရော အခြား -----	
	အရေအတွက်		
မသန်စွမ်းသူများ	၆		
သက်တမ်းရှည်အိုများ (၆၅ နှစ် နှင့် အထက်)	၂၀	၂၅.၁၂/၁၀-၀၈	၂၀
စာမတတ်သူများ			

လူဦးရေ	အမျိုးသား (အရေအတွက်)	အမျိုးသမီး (အရေအတွက်)
လူမျိုးစု (၁) -----	၇၀၇	၇၆၈
လူမျိုးစု (၂) -----		
လူမျိုးစု (၃) -----		
အခြား -----		
အိမ်ထောင်စုဦးစီး	၂၄၁	၄၉

(ခ) အခြေခံအဆောက်အအုံ အသုံးအဆောင်များ

စာသင်ကျောင်း	အမှတ် ခြံစိမ့်	ကျန်းမာရေး	အမှတ် ခြံစိမ့်	ဘဝသင်တန်း အဆောက် အအုံများ	အမှတ် ခြံစိမ့်
အသက်တန်းကျောင်း	<input checked="" type="checkbox"/>	ဆေးရုံ	<input checked="" type="checkbox"/>	စေတီ	<input checked="" type="checkbox"/>
အလယ်တန်းကျောင်း	<input checked="" type="checkbox"/>	ကျန်းမာရေးဌာန	<input type="checkbox"/>	ဘုန်းကြီးကျောင်း	<input type="checkbox"/>
မှလတန်းကျောင်း	<input checked="" type="checkbox"/>	ကျန်းမာရေးဌာနခွဲ	<input type="checkbox"/>	ဟိန္ဒူဘုရားကျောင်း	<input type="checkbox"/>
မူကြိုကျောင်း	<input type="checkbox"/>	ဆေးပေးခန်း	<input type="checkbox"/>	ခရစ်ယာန်ကျောင်း	<input type="checkbox"/>
အခြား	<input type="checkbox"/>	အခြား	<input type="checkbox"/>	ဂူ	<input type="checkbox"/>
				အခြား	<input type="checkbox"/>
မှတ်ချက်		မှတ်ချက်		မှတ်ချက်	



(က) ကျွမ်းကျင်သူများမှတ်တမ်း (ကျေးရွာတွင်နေထိုင်သော သို့မဟုတ် တာဝန်များမှလွတ်ရောက်သော ကျွမ်းကျင်သူများ)

	(၁) စာသင်ကျောင်း		(၂) ကျန်းမာရေး			(၃) လက်မှုပညာရှင်		
	ရွာတွင်နေထိုင်သူ	အခြားရွာမှလာသူ		ရွာတွင်နေထိုင်သူ	အခြားရွာမှလာသူ		ရွာတွင်နေထိုင်သူ	အခြားရွာမှလာသူ
မူလတန်းပြဆရာ/မ	<input checked="" type="checkbox"/>	<input checked="" type="checkbox"/>	ရောဂါနဲ့	<input checked="" type="checkbox"/>	<input checked="" type="checkbox"/>	လက်သမား	<input checked="" type="checkbox"/>	<input checked="" type="checkbox"/>
အထက်တန်းပြဆရာ/မ	<input checked="" type="checkbox"/>	<input checked="" type="checkbox"/>	လက်ထောက်ကျန်းမာရေးမှူး	<input checked="" type="checkbox"/>	<input type="checkbox"/>	ပန်းရံ	<input checked="" type="checkbox"/>	<input checked="" type="checkbox"/>
အလယ်တန်းပြဆရာ/မ	<input checked="" type="checkbox"/>	<input checked="" type="checkbox"/>	အမျိုးသမီးကျန်းမာရေးဆရာမ	<input checked="" type="checkbox"/>	<input type="checkbox"/>	လျှင်စစ်ကျွမ်းကျင်ပီးသမား	<input checked="" type="checkbox"/>	<input checked="" type="checkbox"/>
မူကြိုဆရာ/မ	<input checked="" type="checkbox"/>	<input checked="" type="checkbox"/>	သားမွေးရေးရာမ	<input checked="" type="checkbox"/>	<input type="checkbox"/>	ရေပိုက်သူ	<input checked="" type="checkbox"/>	<input checked="" type="checkbox"/>
အခြား	<input type="checkbox"/>	<input type="checkbox"/>	ပြည်သူ့ကျန်းမာရေးလုပ်သား	<input checked="" type="checkbox"/>	<input type="checkbox"/>	စက်ပြင်ဆရာ	<input checked="" type="checkbox"/>	<input checked="" type="checkbox"/>
မှတ်ချက်			မှတ်ချက်			မှတ်ချက်		

(ဃ) ကျေးရွာသို့ ရောက်ရှိနိုင်သည့် လမ်းအခြေအနေ / ကျေးရွာတစ်ရွာသည် ၎င်း၏ ကျေးရွာအုပ်စုနှင့် ဆက်သွယ်ထားသော လမ်းအခြေအနေ (အောက်ပါတို့ကိုရိုင်းပါ)

- ကျောက်ကြမ်းလမ်း
- ကျောက်ခင်းလမ်း
- ကတ္တရာလမ်း
- မြေသားလမ်း
- ကွန်ကရစ်လမ်း
- လူသွားလမ်း
- မော်တော်ဆိုင်ကယ်လမ်း
- အခြား _____

(င) ကျေးရွာဖွံ့ဖြိုးမှုစီမံချက်

(၁) လူထုပဟိုပြုစီမံကိန်းမစတင်မီ ဤကျေးရွာတွင်ကျေးရွာဖွံ့ဖြိုးမှု စီမံချက်ရှိခဲ့ပါသလား? ပိုင်းပါ
ရှိပါသည်/မရှိပါ/မသိပါ

(၂) ရှိခဲ့ပါလျှင် ဤစီမံချက်ကို မည်သည့် ခုနှစ်တွင်ပြင်ဆင်ခဲ့ပါသနည်း? နှစ်-----/မသိပါ

(၃) ဤစီမံချက်ကို မြို့နယ်မှအထည့်ဖြဲ့ခဲ့ပါသလား? ပြုခဲ့ပါသည်/မပြုခဲ့ပါ/မသိပါ

(စ) ခရီးအကွာအဝေး

(၁) ဤကျေးရွာ၏စတီမှ ၎င်းကျေးရွာအုပ်စု၏စတီအထိ ခရီးမိုင်မည်မျှကွာဝေးသနည်း? မိုင်-----/မသိပါ

(၂) ဤကျေးရွာမှ ၎င်းကျေးရွာအုပ်စု၏စတီအထိ သွားလာရာတွင်ကြာမြင့်သည့်အချိန်။

ခြောက်သွေ့ရာသီတွင်ကြာချိန်-----၂၀ မိနစ် ----- ထော်လာဂျီ/မော်တော်ဆိုင်ကယ်/ခြေလျင်/လား/မော်တော်ဘုတ်/အခြား-----

မိုးရာသီတွင်ကြာချိန်-----၂၀ မိနစ် ----- ထော်လာဂျီ/မော်တော်ဆိုင်ကယ်/ခြေလျင်/လား/မော်တော်ဘုတ်/အခြား-----

(ဆ) ပတ်ဝန်းကျင်ဆိုင်ရာ သဘာဝဘေးအန္တရာယ်

ဤကျေးရွာတွင် ရေကြီးခြင်းကဲ့သို့ သဘာဝဘေးအန္တရာယ်ကျရောက်ဖူးခြင်း ရှိပါသလား။
 မရှိပါ ရှိပါသည် ရှိလျှင်ဖော်ပြပါ -----

(ဇ) ကျေးရွာတွင် ဖွဲ့စည်းထားသော အဖွဲ့အစည်းများ

လူထုပဟိုပြုစီမံကိန်းမတိုင်မီ ဤကျေးရွာတွင် ကျေးရွာဖွံ့ဖြိုးရေးအတွက် အစိုးရ (သို့) ရွာသားများကိုယ်တိုင်(သို့) စီမံကိန်းတစ်ခုခုမှ ဖွဲ့စည်းထားသည့် အဖွဲ့အစည်းများရှိပါသလား။

- (၁) -----
- (၂) -----



(ဈ) အထွေထွေအုပ်ချုပ်ရေး ဦးစီးဌာန (GAD) မှ မှတ်တမ်းတင်ထားခြင်း
 ဤကျေးရွာသည် အထွေထွေအုပ်ချုပ်ရေး ဦးစီးဌာန (GAD) မှ မှတ်တမ်းတင်ထားမှု ရှိပါသလား။
 မရှိပါ ရှိပါသည်

ကျေးရွာခေါင်းဆောင်

အမည် *ဒေါ်မျိုးအောင်လတ်*

လက်မှတ် *Myot* နေ့စွဲ *၂၃.၁၁.၂၀၁၇*

လူထုစည်းရုံးရေးမှူး

အမည် *ဦးဆရာထွာ* *[Signature]*



၁၀။ ပုံစံ ၈-၂။ စီမံကိန်းစက်ဝန်းအချိန်ဇယား

၁။ ၈-၂ - စီမံကိန်းစက်ဝန်းအချိန်ဇယား (PC 2)

လမ်းညွှန်ရှာဖွေ သက်ဆိုင်ရာလူထုစည်းရုံးရေး/လက်ထောက်နည်းဦးစီးဌာနများမှ စီမံကိန်းစက်ဝန်းအစဉ်တစ်စီမံပြီးစီးတိုင်း ကျေးရွာနှင့် ကျေးရွာအုပ်စုအတွက် ဤပုံစံကို ပြည့်စွက်ရမည်။

စည်းရုံးရေးမှူး/ဝန်ထမ်း အမည် ဦးဆင်ဦးထွန်း

နေ့စွဲ ၂၃.၁၁.၂၀၁၇ စက်ဝန်းအားအမှတ်ဖြစ်ပါ စက်ဝန်း(၁) စက်ဝန်း(၂) စက်ဝန်း(၃)

ပြည်နယ်/တိုင်း မန္တလေး မြို့နယ် ထီးလည် ကျေးရွာအုပ်စု မာလေး ကျေးရွာ မြေဧရိယာ အစာ

စီမံကိန်းစက်ဝန်းအစဉ်များ	နေ့စွဲ		အစည်းအဝေးတွင်တက်ရောက်သူအရေအတွက်			
	စတင်သည့်နေ့	ပြီးဆုံးသည့်နေ့	အမျိုးသားအရေအတွက်	အမျိုးသမီးအရေအတွက်	အိမ်ထောင်စုအရေအတွက်	လူမျိုးစုထက်ရှောင်သူအရေအတွက်နှင့် လူမျိုးစုအမည်
၁။ ကျေးရွာစီမံကိန်း စီမံကိန်းအစည်းအဝေး	၂၃.၁၁.၁၇	၂၃.၁၁.၁၇	၅၉	၄၇	၁၁၀	၁၁၀ မာ
၂။ ကျေးရွာဖွံ့ဖြိုးရေး စီမံချက်ရေးဆွဲခြင်းအစည်းအဝေး	၂၃.၁၁.၁၇	၂၃.၁၁.၁၇	၅၉	၄၇	၁၀၀	၁၀၀ မာ
၃။ ကျေးရွာအုပ်စု လုပ်ငန်းဆောင်ရွက်ချက်အစည်းအဝေး	၂၆.၁၁.၁၇	၂၆.၁၁.၁၇	၉	၁၁	၂၀	၂၀ မာ
၄။ မြို့နယ်အဆင့် စီမံကိန်းရေးဆွဲရေးနှင့် အကောင်အထည်ဖော်ရေးကော်မတီ၏ စီမံကိန်း သုံးသပ်မှုအစည်းအဝေး			မလို	မလို	မလို	မလို
၅။ မြို့နယ် စီမံကိန်းရေးဆွဲရေးနှင့် အကောင်အထည်ဖော်ရေး ကော်မတီ၏ဆုံးဖြတ်မှုကို ရွာသို့ အသိပေးအကြောင်းကြားသည့် အစည်းအဝေး						
၆။ စီမံကိန်းလုပ်ငန်းခွဲစီမံချက်ရေးဆွဲခြင်းအစည်းအဝေး						
၆.၁။ စီမံကိန်းလုပ်ငန်း အကောင်အထည်ဖော်ရေးအစီအစဉ် ရေးဆွဲခြင်း						



၁၁။ ပုံစံ ၈-၃။ ကျေးရွာဖွံ့ဖြိုးရေး ဦးစားပေးအစီအစဉ်

ပုံစံ - ၈ - ၃ ကျေးရွာဖွံ့ဖြိုးရေး ဦးစားပေးအစီအစဉ် (Form PC 3)

လမ်းညွှန်ချက်၊ အဆင့်(၃) ကျေးရွာမှော်မှန်းချက်အစည်းအဝေး ပြီးဆုံးသောအခါ ကျေးရွာစီမံကိန်း အထောက်အကူပြု ကော်မတီသည် လူထုစည်းရုံးရေးမှူးအကူအညီဖြင့် ဤပုံစံကိုပြည့်စုံအောင် ဖြည့်သွင်းရမည်။

လူထုစည်းရုံးရေးမှူး/ဝန်ထမ်း အမည် ဦးဆန်းထူး

နေ့စွဲ ၂၃-၁၁-၂၀၁၇ စက်ဝန်းအား အမှတ်ခြစ်ပါ (✓) စက်ဝန်း(၁)
 စက်ဝန်း(၂) စက်ဝန်း(၃) ဖာစက်ဝန်း(၄)

ပြည်နယ်/တိုင်း	မြို့နယ်	ကျေးရွာအုပ်စု	ကျေးရွာ
<u>စစ်ကိုင်း</u>	<u>ပင်လယ်ဘူး</u>	<u>ကင်းမင်း</u>	<u>ဒီချောင်းအင်း</u>

က။ အခက်အခဲအတားအဆီးများအားဆွေးနွေးခြင်း - ယခုလက်ရှိအခြေအနေတွင် ဤကျေးရွာဖွံ့ဖြိုးတိုးတက်ရေးအတွက် အဓိက အခက်အခဲအတားအဆီးများသည် မည်သည်များဖြစ်ပါသနည်း။ (အမျိုးသား/သမီး အနည်းဆုံးအခက်အခဲ ၅ ခုစီဖော်ပြပါ)

အမျိုးသား အဖွဲ့မှ တင်ပြသောအခက်အခဲအတားအဆီးများ		အမျိုးသမီး အဖွဲ့မှတင်ပြသောအခက်အခဲအတားအဆီးများ	
၁	အလုပ်အကိုင် အခွင့်အလမ်း မရခြင်း	၁	အလုပ် အခွင့်အလမ်း မရခြင်း
၂	အလုပ်အကိုင် အခွင့်အလမ်း မရခြင်း	၂	အလုပ်အကိုင် အခွင့်အလမ်း မရခြင်း
၃	အလုပ်အကိုင် အခွင့်အလမ်း မရခြင်း	၃	အလုပ်အကိုင် အခွင့်အလမ်း မရခြင်း
၄	အလုပ်အကိုင် အခွင့်အလမ်း မရခြင်း	၄	အလုပ်အကိုင် အခွင့်အလမ်း မရခြင်း
၅	အလုပ်အကိုင် အခွင့်အလမ်း မရခြင်း	၅	အလုပ်အကိုင် အခွင့်အလမ်း မရခြင်း
၆	အလုပ်အကိုင် အခွင့်အလမ်း မရခြင်း	၆	အလုပ်အကိုင် အခွင့်အလမ်း မရခြင်း
၇	အလုပ်အကိုင် အခွင့်အလမ်း မရခြင်း	၇	အလုပ်အကိုင် အခွင့်အလမ်း မရခြင်း
၈	အလုပ်အကိုင် အခွင့်အလမ်း မရခြင်း	၈	အလုပ်အကိုင် အခွင့်အလမ်း မရခြင်း
၉	အလုပ်အကိုင် အခွင့်အလမ်း မရခြင်း	၉	အလုပ်အကိုင် အခွင့်အလမ်း မရခြင်း
၁၀	အလုပ်အကိုင် အခွင့်အလမ်း မရခြင်း	၁၀	အလုပ်အကိုင် အခွင့်အလမ်း မရခြင်း
၁၁	အလုပ်အကိုင် အခွင့်အလမ်း မရခြင်း	၁၁	အလုပ်အကိုင် အခွင့်အလမ်း မရခြင်း
၁၂	အလုပ်အကိုင် အခွင့်အလမ်း မရခြင်း	၁၂	အလုပ်အကိုင် အခွင့်အလမ်း မရခြင်း
၁၃	အလုပ်အကိုင် အခွင့်အလမ်း မရခြင်း	၁၃	အလုပ်အကိုင် အခွင့်အလမ်း မရခြင်း
၁၄	အလုပ်အကိုင် အခွင့်အလမ်း မရခြင်း	၁၄	အလုပ်အကိုင် အခွင့်အလမ်း မရခြင်း

ခ။ မှော်မှန်းခြင်း - နောင်လာမည့် (၅) နှစ် အတွင်း ကျေးရွာဖွံ့ဖြိုးရေး မှော်မှန်းလျာထားချက်များအား တင်ပြပါ။

အမျိုးသားအဖွဲ့မှ တင်ပြသောမှော်မှန်းချက်များ		အမျိုးသမီးအဖွဲ့မှ တင်ပြသောမှော်မှန်းချက်များ	
၁	အလုပ်အကိုင် အခွင့်အလမ်း မရခြင်း	၁	အလုပ်အကိုင် အခွင့်အလမ်း မရခြင်း
၂	အလုပ်အကိုင် အခွင့်အလမ်း မရခြင်း	၂	အလုပ်အကိုင် အခွင့်အလမ်း မရခြင်း
၃	အလုပ်အကိုင် အခွင့်အလမ်း မရခြင်း	၃	အလုပ်အကိုင် အခွင့်အလမ်း မရခြင်း



၄	ဆာဒ်ကော့ဒ်-ဆာဒ်သစ်ကိုဆာဒ်ကော့ဒ်	၄	ကျေးဇူးကုမ္ပဏီကုမ္ပဏီ-ဒီဇီဆာဒ်ကော့ဒ်
၅	ဗြိတိသျှကျေးဇူးကုမ္ပဏီ/ဗြိတိသျှ	၅	ဗြိတိသျှ-ဗြိတိသျှ-ဆာဒ်ကော့ဒ်
၆	ဒုဗ္ဗိသျှ-ဆာဒ်ကော့ဒ်-ဒုဗ္ဗိသျှ	၆	ဗြိတိသျှ-ဗြိတိသျှ-ဆာဒ်ကော့ဒ်
၇	ဆာဒ်ကော့ဒ်-ဗြိတိသျှ-ဆာဒ်ကော့ဒ်	၇	ဗြိတိသျှ-ဗြိတိသျှ-ဆာဒ်ကော့ဒ်
၈	ဆာဒ်ကော့ဒ်-ဗြိတိသျှ-ဆာဒ်ကော့ဒ်	၈	ဗြိတိသျှ-ဗြိတိသျှ-ဆာဒ်ကော့ဒ်
၉	၂၄ နာရီဗြိတိသျှ-ဗြိတိသျှ-ဆာဒ်ကော့ဒ်	၉	၂၄ နာရီဗြိတိသျှ-ဗြိတိသျှ-ဆာဒ်ကော့ဒ်
၁၀	ဗြိတိသျှ-ဗြိတိသျှ-ဆာဒ်ကော့ဒ်	၁၀	ဗြိတိသျှ-ဗြိတိသျှ-ဆာဒ်ကော့ဒ်
၁၁	ဗြိတိသျှ-ဗြိတိသျှ-ဆာဒ်ကော့ဒ်	၁၁	ဗြိတိသျှ-ဗြိတိသျှ-ဆာဒ်ကော့ဒ်
၁၂	ဗြိတိသျှ-ဗြိတိသျှ-ဆာဒ်ကော့ဒ်	၁၂	ဗြိတိသျှ-ဗြိတိသျှ-ဆာဒ်ကော့ဒ်
၁၃	ဗြိတိသျှ-ဗြိတိသျှ-ဆာဒ်ကော့ဒ်	၁၃	ဗြိတိသျှ-ဗြိတိသျှ-ဆာဒ်ကော့ဒ်
၁၄	ဗြိတိသျှ-ဗြိတိသျှ-ဆာဒ်ကော့ဒ်	၁၄	ဗြိတိသျှ-ဗြိတိသျှ-ဆာဒ်ကော့ဒ်

ဗြိတိသျှ-ဗြိတိသျှ-ဆာဒ်ကော့ဒ်

ဗြိတိသျှ-ဗြိတိသျှ-ဆာဒ်ကော့ဒ်

၈။ လူထုစီမံကိန်း၏ လာမည့် (၃) နှစ်အတွက် အကျိုးဝင်သော ဦးစားပေး ဖွံ့ဖြိုးတိုးတက်မှု လုပ်ငန်း အစီအစဉ်များအားဖော်ပြပါ။

အဆင့်	ကျေးဇူးအတွက် ဦးစားပေး ဖွံ့ဖြိုးတိုးတက်မှု လုပ်ငန်းစဉ်များ	အဆိုပြုသူ (အမျိုးသားများ/ အမျိုးသမီးများ/အမျိုးသား+ အမျိုးသမီး)	ခန့်မှန်းကုန်ကျ ဝင်ရံ	အကျိုးခံစားခွင့်ရှိသူ ခန့်မှန်းခြေ အရေ အတွက်
၁	ဗြိတိသျှ-ဗြိတိသျှ-ဆာဒ်ကော့ဒ်	ကျေး-တပ	၄၀၀၀၀၀	၁၀၀၀၀၀ (၂၉၃)
၂	ဆာဒ်ကော့ဒ်-ဆာဒ်သစ်	ကျေး-တပ	၁၉၉၀၀၀၀	၂၉၃
၃	၂၄ နာရီဗြိတိသျှ-ဗြိတိသျှ-ဆာဒ်ကော့ဒ်	ကျေး-တပ		၂၉၃
၄	ဗြိတိသျှ-ဗြိတိသျှ-ဆာဒ်ကော့ဒ်	ကျေး-တပ		၂၉၃
၅	ဗြိတိသျှ-ဗြိတိသျှ-ဆာဒ်ကော့ဒ်	ကျေး-တပ		၂၉၃
၆	ဆာဒ်ကော့ဒ်-ဗြိတိသျှ-ဆာဒ်ကော့ဒ်	ကျေး-တပ		၂၉၃
၇	ကျေးဇူးကုမ္ပဏီကုမ္ပဏီ-ဒီဇီဆာဒ်ကော့ဒ်	ကျေး-တပ		၂၉၃
၈				
၉				
၁၀				



ဃ၊ လူထုဝိမံကိန်း၏ လာမည့် (၃) နှစ်အတွက်အကျိုးမပင်သော ဦးစားပေး ဖွံ့ဖြိုးတိုးတက်မှု လုပ်ငန်း အစီအစဉ်များအားဖော်ပြပါ။

အဆင့်	ကျေးရွာအတွက် ဦးစားပေး ဖွံ့ဖြိုးတိုးတက်မှု လုပ်ငန်းစဉ်များ	အဆိုပြုသူ (အမျိုးသားများ/အမျိုးသမီးများ/အမျိုးသား+အမျိုးသမီး)	အခန်းကဏ္ဍ
၁	ကျေးဗဟော/မိန့်ပေး	ကျ-+၁	
၂	အောက်ကျေးရွာ		
၃	ကျေးဗဟော-ကျေးရွာ	ကျ-+၁	
၄	ကျေးဗဟော-ကျေးရွာ-သစ်	ကျ-+၁	
၅	ကျေးဗဟော-ကျေးရွာ-သစ်	ကျ-+၁	
၆	ကျေးဗဟော-ကျေးရွာ	ကျ-+၁	
၇			
၈			
၉			
၁၀			

ဥက္ကဋ္ဌ၊ ကျေးရွာဝိမံကိန်းအထောက်အကူပြုကော်မိတီမှ အတည်ပြုသည်။

အမည် ကျေးဗဟော လက်မှတ် [Signature] နေ့စွဲ ၂၀၂၃.၁၁.၁၇



၁၂။ ပုံစံ ၈-၄။ ကျေးရွာဖွံ့ဖြိုးရေးစီမံကိန်းလုပ်ငန်းခွဲရွေးချယ်ခြင်းပုံစံ

ပုံစံ - ၈ - ၄ ကျေးရွာအုပ်စုစီမံကိန်းလုပ်ငန်းခွဲရွေးချယ်ခြင်းပုံစံ (Form PC 4)

လမ်းညွှန်ချက်၊ စီမံကိန်းလုပ်ငန်းခွဲရွေးချယ်မှုအစည်းအဝေးပြီးနောက်တွင် ကျေးရွာအုပ်စုမှ CF/TF တို့၏ အကူအညီရယူ၍ ကျေးရွာစီတောက်ကော်မတီမှ လက်မှတ်ရေးထိုးပြီး အဆိုပါပုံစံအား ပြည့်စုံအောင်ပြည့်သွင်းရမည်။ ဤပုံစံအား ပြည့်စုံစွာပြည့်သွင်းပြီးပါက ကျေးရွာအုပ်စုဖွံ့ဖြိုးတိုးတက်ရေးစီမံချက်တွင် TPIC သို့ ယေးပို့ရန်အတွက် နောက်ဆက်တွဲအဖြစ် တားရိုက်မည်။ CF မှ ကျေးရွာတစ်ရွာချင်းစီ၏ စီမံကိန်းလုပ်ငန်းခွဲဆိုင်ရာ အချက်အလက်များကို MIS သို့ ထည့်သွင်းရမည်။ (ယခုနှစ်စီမံကိန်းလုပ်ငန်းခွဲ မလုပ်ကိုင်သော ကျေးရွာများ မပါဝင်ပါ။)

ကျေးရွာစည်းရုံးရေးမှူး/ဝန်ထမ်းအမည် ဦးစောိုးလှ

ကျေးရွာအမည်	ဆောင်ရွက်မည့် လုပ်ငန်းများ	အတိုင်းအတာ	ခန့်မှန်း တိုက်ရိုက် အကျိုးခံစားခွင့် ရှိသူများ	အဆိုပြုတင်ပြသူ	ခန့်မှန်းကုန်ကျစရိတ်			စုစုပေါင်း
					စီမံကိန်းမှ ထည့်ဝင်မှု	ကျေးရွာမှ ထည့်ဝင်မှု	အခြားထည့်ဝင်မှု (ဖော်ပြပါ) ထည့်ဝင်ငွေ အမည်/အဖွဲ့	
တောင်တီ	စာသင်ကျောင်း၊ စောင့်သစ်	၇၀' x ၃၀' x ၁၂'	၂၉၃ ဦး	□ ကျား □ မ ■ ကျား+မ	-	-	-	၁၂၇၉၇၃၃
သာစည်	ဘုန်းကြီးကျောင်း၊ လမ်း	၃၅၀'	၁၅၆ ဦး	□ ကျား □ မ ■ ကျား+မ	-	-	-	၁၆၅၂၈၇၀၀
သာစည်	အိမ်ထောင်စု	၁၅၀' x ၁၅၀'	၁၅၆ ဦး	□ ကျား □ မ ■ ကျား+မ	-	-	-	၃၅၆၁၃၀၀
ကျွန်း	ဘုန်းကြီးကျောင်း	၂၆၄၅'	၂၁၆ ဦး	□ ကျား □ မ ■ ကျား+မ	-	-	-	၁၄၆၅၅၀၀
ကျွန်း	ကျေးရွာအုပ်စု	၃၀' x ၄၀'	၂၁၆ ဦး	□ ကျား □ မ ■ ကျား+မ	-	-	-	၄၀၄၇၈၀၀

စက်ဝန်းအားအမှတ်ခြစ်ပေးပါ။ (✓) □ စက်ဝန်း(၁) □ စက်ဝန်း(၂) □ စက်ဝန်း(၃) □ စက်ဝန်း(၄)

ကျေးရွာအုပ်စု စီမံကိန်းအမည် ဦးစောိုးလှ

ရာထူး ကျေးရွာအုပ်စု စီမံကိန်းအဖွဲ့ဝင် ဦးစောိုးလှ အမည် လက်မှတ် ရက်စွဲ ၂၀.၁၁.၂၀၂၃



အထူးဝေ၊ ပထမဦးစွာ အကျဉ်းချုပ်ကို ဖြောင့်တမ်း ခြုံငုံရေးဆွဲပြီး အထူးဝေကို ရေးဆွဲ
 ၁၂:၀၀ အချိန်တွင် ဖြိုခွဲခဲ့သည်။

ဆုံးဖြတ်ချက်

အထက်ဖော်ပြပါ အထူးဝေ၊ ဖြောင့်တမ်းချက်၊ ရေးဆွဲချက်များအပေါ် ကျေးဇူးတင်စွာ
 အားလုံးမှတစ်ဆင့် ဖြိုခွဲကြောင်း အတည်ပြု ဆုံးဖြတ်ခဲ့သည်။

သဘောတူညီချက်

- စီမံကိန်း သဘောတရားများအပေါ် အတည်အကျ ဆုံးဖြတ်ချက်ချကြောင်း။
- စီမံကိန်းစက်ဝန်း အစဉ်အတိုင်း အကောင်အထည်ဖော်ဆောင်ရွက် ဆောင်ရွက်ခြင်းဖြစ်ကြောင်း။
- စီမံကိန်း၏ လိုက်နာမည့် ချစ်ခင်များ အတည်အကျ ဆုံးဖြတ်ချက်ချဆောင်ရွက် ဆောင်ရွက်ခြင်းဖြစ်ကြောင်း။
- ကျေးဇူးတင်စွာ ဝန်ထမ်း ရွေးချယ်မှုအပေါ် သဘောတူ လက်ခံကြောင်း သဘောတူ
 ဖြိုခွဲခြင်းဖြစ်သည်။

ဖြိုခွဲကြောင်း

(Signature)

ဦးကျော်စွာ

ဦးကျော်စွာ

ဦးကျော်စွာ



လူထုဗဟိုပြုစီမံကိန်း

စစ်ကိုင်းဒေသကြီး၊ ပင်လည်ဘူးမြို့နယ်

ကျေးရွာအစည်းအဝေးမှတ်တမ်း

ကျေးရွာ မိကျောင်းအင်း
 ကျေးရွာအုပ်စု ကျေးရွာ
 အစည်းအဝေးပြုလုပ်သည့်နေရာ ကျေးရွာ
 အစည်းအဝေးပြုလုပ်သည့်နေ့ရက် ၂၀၂၁.၀၁.၂၀
 အစည်းအဝေးပြုလုပ်သည့် အကြောင်းအရာ မိကျောင်းအင်းကျေးရွာအစည်းအဝေးအစည်းအဝေးအကြောင်းအရာ
 မိကျောင်းအင်းကျေးရွာအစည်းအဝေးအစည်းအဝေးအကြောင်းအရာ

အစည်းအဝေးတက်ရောက်သူဦးရေ။ ။ ကျား (၅၅) ဦး၊ မ (၅၀) ဦး = (၁၀၅) ဦး
ရည်ညွှန်းချက်။ ဆွေးနွေးချက်၊ ဆုံးဖြတ်ချက်၊ သဘောတူညီချက်၊ မှတ်တမ်းတင်သူ ပါဝင်ရမည်။

ဆွေးနွေးချက်

ကင်းမင်း၊ အောင်စွာ၊ မိကျောင်းအင်းကျေးရွာ ဦးစားပေးလုပ်ငန်းရေးချုပ်ကြီး ဦး
 ကျေးရွာကော်မတီ ဖွဲ့စည်းခြင်း အစည်းအဝေးကို နေ့စဉ် ၀၈:၀၀ အချိန်တွင် စတင်ခဲ့
 သည်။ မိကျောင်းအင်းကျေးရွာ ကျေးရွာကော်မတီ ဖွဲ့စည်းခြင်း၏ ရည်ရွယ်ချက်၊
 ကော်မတီဝင်များ၏ တာဝန်၊ ဝတ္တရားများကို ရှင်းလင်းပြောကြားခဲ့ပြီးနောက် တွင်
 ကျေးရွာကော်မတီဝင် ဖွဲ့စည်းရာ၌ ကျေးရွာကော်မတီကို အဟောင်းတိုင်း ဖြန့်လုပ်
 ထား၍ ၅ ခု ဖွဲ့စည်းနေသူများကိုသာ အစားထိုး ဖြန့်လုပ် ချီးမြှင့်ရန် ၊ မိကျောင်းအင်း
 ၏ ဖွဲ့စည်းရေးကို တာဝန်ရှိသူ အဖြစ် ဆောင်ရွက်ပေးရန် ကျေးရွာကော်မတီအဖွဲ့
 ကျေးရွာအစည်းအဝေး ဖြောင့်ဖြောင့် ချမှတ်ခြင်း ကော်မတီဝင် ကို အဟောင်းတိုင်း ဖြန့်လုပ်ထား
 ၍ သို့မဟုတ် ဆုံးရှုံးမှု ကျေးရွာ ဦးစားပေးလုပ်ငန်းရေးချုပ်ကြီးအဖွဲ့ဝင် ၅ ဦးတွင်
 ကျေးရွာအစည်းအဝေး ဖွဲ့စည်းရေး ဖွဲ့စည်းရေး ဖွဲ့စည်းရေး ဖွဲ့စည်းရေး
 ဖွဲ့စည်းရေး ဦးစားပေး အောင်စွာ၊ ဆက်လက် ချမှတ်သည်။ ဦးစားပေး လုပ်ငန်း ရေးချုပ်ကြီး

- ဦးစားပေး (၁) တွင် တံခွန် (၂) ခု
 - ဦးစားပေး (၂) တွင် စာသင်ကျမ်းစာအုပ်များ
 - ဦးစားပေး (၃) တွင် စာသင်ကျမ်းစာအုပ်များ
 - ဦးစားပေး (၄) တွင် စာသင်ကျမ်းစာအုပ်များ
 - ဦးစားပေး (၅) တွင် ကျေးရွာအစည်းအဝေး မှတ်တမ်း
- ကျ. ၂၅-၂၁ ဟ် ၀၊ အောင်စွာ



တို့ကို ရွေးချယ်ပေးခဲ့ခြင်းကြောင့် အစည်းအဝေး ဥပဒေအပေါ် အချဉ်းချယ်မှု စီမံကိန်း ဝန်ထမ်းမှ ပြောကြားခဲ့ခြင်းကြောင့် အစည်းအဝေးကို ညနေ ၃:၀၀ အချိန်တွင် ပြီးဆုံး ခဲ့သည်။

ဆုံးဖြတ်ချက်

အထက်ဖော်ပြပါ အစည်းအဝေး ဆွေးနွေးချက်၊ ပြောကြားချက်များအပေါ် ရွေးကော်မတီမှ သဘောတူ ဖြစ်ကြောင်း၊ အတည်ပြု ဆုံးဖြတ်ခဲ့ကြောင်း သိရသည်။

သဘောတူ ဖြစ်ချက်

- ရွေးကော်မတီဝင် ဖွဲ့စည်းမှု အပေါ် သဘောတူ ဖြစ်ကြောင်း။
- စောင့်ရှောက်၊ ရွေးချယ်မှု မှားယွင်းမှု ရှိပါက စောင့်ရှောက်မှု အားမည်ဖြစ်ကြောင်း။
- စီမံကိန်း ဝန်ထမ်း အဖွဲ့အစည်း အဖွဲ့ဝင် ဖြစ်စေရန် အားမည် ဖြစ်ကြောင်း။
- ဦးစားပေးမည် နှင့် ရွေးချယ်မှု အပေါ် သဘောတူ လက်ခံကြောင်း သဘောတူ ဖြစ်ကြောင်း သိရသည်။

ဖြတ်တမ်းတင်

၁၀

ဦးကျော်စွာ

ဦးကျော်စွာ

မိချောင်းအင်းရွေးကော်မတီ



၁၄။ ကဏ္ဍအလိုက် ဦးစားပေး ဖွံ့ဖြိုးရေးလုပ်ငန်းစဉ်အနှစ်ချုပ်

နောက်ဆက်တွဲ (၄)ခြားနားသောအပိုင်းများအတွက် ဦးစားပေးဖွံ့ဖြိုးရေးလုပ်ငန်းစဉ် အနှစ်ချုပ်

မူရင်းသည် VPSC တွင်ထားရှိရပါမည်။ အခြားဌာနများနှင့် ညှိနှိုင်းရန်အတွက် မိတ္ထီနား TPIC သို့ပို့ရပါမည်။ MIS data အနေဖြင့် သွင်းရန်မလိုအပ်ပါ။

အဆင့်	လုပ်ငန်း	မည်သူဦးစားပေးလဲ	ကျေးရွာမှတာဝန်ခံသူ (သို့)အုပ်စု	ပြင်ပမှမည်သူ ထောက်ပံ့မလဲ
အခြေခံအဆောက်အအုံ	၁ ကံက ၆၅၆၆၆	<input checked="" type="checkbox"/> ကျား <input checked="" type="checkbox"/> မ		
	၂ ဂွာရွာ၊ ဆက်လက်	<input checked="" type="checkbox"/> ကျား <input checked="" type="checkbox"/> မ		
	၃ အထက်က ဂွာရွာအောက်	<input checked="" type="checkbox"/> ကျား <input checked="" type="checkbox"/> မ		
	၄ သစ်ကျ မြို့	<input checked="" type="checkbox"/> ကျား <input checked="" type="checkbox"/> မ		
	၅ ကျေးရွာ ၆၀၆၆၆၆	<input checked="" type="checkbox"/> ကျား <input checked="" type="checkbox"/> မ		
	၆ ဂွာရွာ၊ ဆက်လက်	<input checked="" type="checkbox"/> ကျား <input checked="" type="checkbox"/> မ		
	၇ ကျေးရွာ	<input checked="" type="checkbox"/> ကျား <input checked="" type="checkbox"/> မ		
	၈ အောက်၊ အထက်ကျေး	<input checked="" type="checkbox"/> ကျား <input checked="" type="checkbox"/> မ		
	အထက်ဖွဲ့စည်းကျောင်းပျက်ပျက်ရေး	၁ မြို့ပျက်၊ ကျေးရွာ၊ သစ်ကျ	<input checked="" type="checkbox"/> ကျား <input checked="" type="checkbox"/> မ	
၂ က. သစ်ကျ ဂွာရွာ၊ မြို့		<input checked="" type="checkbox"/> ကျား <input checked="" type="checkbox"/> မ		
၃ ၈၅၆၆၆၆၆၆၆၆		<input checked="" type="checkbox"/> ကျား <input checked="" type="checkbox"/> မ		
၄ အထက်ကျေး မြို့		<input checked="" type="checkbox"/> ကျား <input checked="" type="checkbox"/> မ		
၅ ကျေးရွာ ၆၀၆၆၆၆		<input checked="" type="checkbox"/> ကျား <input checked="" type="checkbox"/> မ		
၆ ကျေးရွာ		<input checked="" type="checkbox"/> ကျား <input checked="" type="checkbox"/> မ		
၇ က. သစ်ကျ မြို့		<input checked="" type="checkbox"/> ကျား <input checked="" type="checkbox"/> မ		
၈ ၈၅၆၆၆၆၆၆၆၆၆		<input checked="" type="checkbox"/> ကျား <input checked="" type="checkbox"/> မ		



အမျိုးအမည်	အခြား	အခြား	အခြား	အခြား	အခြား	အခြား	အခြား	အခြား	အခြား	ပညာရေး		ကျန်းမာရေးနှင့်အားကစား	
										အခြား	အခြား	အခြား	အခြား
၀	ကျန်းမာရေးနှင့်အားကစား	<input checked="" type="checkbox"/>	<input checked="" type="checkbox"/>	<input checked="" type="checkbox"/>	<input checked="" type="checkbox"/>	<input checked="" type="checkbox"/>	<input checked="" type="checkbox"/>	<input checked="" type="checkbox"/>	<input checked="" type="checkbox"/>	<input checked="" type="checkbox"/>	<input checked="" type="checkbox"/>	<input checked="" type="checkbox"/>	<input checked="" type="checkbox"/>
၂	အားကစား	<input checked="" type="checkbox"/>	<input checked="" type="checkbox"/>	<input checked="" type="checkbox"/>	<input checked="" type="checkbox"/>	<input checked="" type="checkbox"/>	<input checked="" type="checkbox"/>	<input checked="" type="checkbox"/>	<input checked="" type="checkbox"/>	<input checked="" type="checkbox"/>	<input checked="" type="checkbox"/>	<input checked="" type="checkbox"/>	<input checked="" type="checkbox"/>
၃		<input type="checkbox"/>	<input type="checkbox"/>	<input type="checkbox"/>	<input type="checkbox"/>	<input type="checkbox"/>	<input type="checkbox"/>	<input type="checkbox"/>	<input type="checkbox"/>	<input type="checkbox"/>	<input type="checkbox"/>	<input type="checkbox"/>	<input type="checkbox"/>
၄		<input type="checkbox"/>	<input type="checkbox"/>	<input type="checkbox"/>	<input type="checkbox"/>	<input type="checkbox"/>	<input type="checkbox"/>	<input type="checkbox"/>	<input type="checkbox"/>	<input type="checkbox"/>	<input type="checkbox"/>	<input type="checkbox"/>	<input type="checkbox"/>
၅		<input type="checkbox"/>	<input type="checkbox"/>	<input type="checkbox"/>	<input type="checkbox"/>	<input type="checkbox"/>	<input type="checkbox"/>	<input type="checkbox"/>	<input type="checkbox"/>	<input type="checkbox"/>	<input type="checkbox"/>	<input type="checkbox"/>	<input type="checkbox"/>
၆		<input type="checkbox"/>	<input type="checkbox"/>	<input type="checkbox"/>	<input type="checkbox"/>	<input type="checkbox"/>	<input type="checkbox"/>	<input type="checkbox"/>	<input type="checkbox"/>	<input type="checkbox"/>	<input type="checkbox"/>	<input type="checkbox"/>	<input type="checkbox"/>
၇		<input type="checkbox"/>	<input type="checkbox"/>	<input type="checkbox"/>	<input type="checkbox"/>	<input type="checkbox"/>	<input type="checkbox"/>	<input type="checkbox"/>	<input type="checkbox"/>	<input type="checkbox"/>	<input type="checkbox"/>	<input type="checkbox"/>	<input type="checkbox"/>
၈		<input type="checkbox"/>	<input type="checkbox"/>	<input type="checkbox"/>	<input type="checkbox"/>	<input type="checkbox"/>	<input type="checkbox"/>	<input type="checkbox"/>	<input type="checkbox"/>	<input type="checkbox"/>	<input type="checkbox"/>	<input type="checkbox"/>	<input type="checkbox"/>
၀	အားကစားနှင့်အားကစား	<input checked="" type="checkbox"/>	<input checked="" type="checkbox"/>	<input checked="" type="checkbox"/>	<input checked="" type="checkbox"/>	<input checked="" type="checkbox"/>	<input checked="" type="checkbox"/>	<input checked="" type="checkbox"/>	<input checked="" type="checkbox"/>	<input checked="" type="checkbox"/>	<input checked="" type="checkbox"/>	<input checked="" type="checkbox"/>	<input checked="" type="checkbox"/>
၂	(ကျန်းမာရေးနှင့်အားကစား)	<input checked="" type="checkbox"/>	<input checked="" type="checkbox"/>	<input checked="" type="checkbox"/>	<input checked="" type="checkbox"/>	<input checked="" type="checkbox"/>	<input checked="" type="checkbox"/>	<input checked="" type="checkbox"/>	<input checked="" type="checkbox"/>	<input checked="" type="checkbox"/>	<input checked="" type="checkbox"/>	<input checked="" type="checkbox"/>	<input checked="" type="checkbox"/>
၃	ကျန်းမာရေးနှင့်အားကစား	<input checked="" type="checkbox"/>	<input checked="" type="checkbox"/>	<input checked="" type="checkbox"/>	<input checked="" type="checkbox"/>	<input checked="" type="checkbox"/>	<input checked="" type="checkbox"/>	<input checked="" type="checkbox"/>	<input checked="" type="checkbox"/>	<input checked="" type="checkbox"/>	<input checked="" type="checkbox"/>	<input checked="" type="checkbox"/>	<input checked="" type="checkbox"/>
၄	ကျန်းမာရေးနှင့်အားကစား	<input checked="" type="checkbox"/>	<input checked="" type="checkbox"/>	<input checked="" type="checkbox"/>	<input checked="" type="checkbox"/>	<input checked="" type="checkbox"/>	<input checked="" type="checkbox"/>	<input checked="" type="checkbox"/>	<input checked="" type="checkbox"/>	<input checked="" type="checkbox"/>	<input checked="" type="checkbox"/>	<input checked="" type="checkbox"/>	<input checked="" type="checkbox"/>
၅	ကျန်းမာရေးနှင့်အားကစား	<input checked="" type="checkbox"/>	<input checked="" type="checkbox"/>	<input checked="" type="checkbox"/>	<input checked="" type="checkbox"/>	<input checked="" type="checkbox"/>	<input checked="" type="checkbox"/>	<input checked="" type="checkbox"/>	<input checked="" type="checkbox"/>	<input checked="" type="checkbox"/>	<input checked="" type="checkbox"/>	<input checked="" type="checkbox"/>	<input checked="" type="checkbox"/>
၆	ကျန်းမာရေးနှင့်အားကစား	<input checked="" type="checkbox"/>	<input checked="" type="checkbox"/>	<input checked="" type="checkbox"/>	<input checked="" type="checkbox"/>	<input checked="" type="checkbox"/>	<input checked="" type="checkbox"/>	<input checked="" type="checkbox"/>	<input checked="" type="checkbox"/>	<input checked="" type="checkbox"/>	<input checked="" type="checkbox"/>	<input checked="" type="checkbox"/>	<input checked="" type="checkbox"/>
၇	ကျန်းမာရေးနှင့်အားကစား	<input checked="" type="checkbox"/>	<input checked="" type="checkbox"/>	<input checked="" type="checkbox"/>	<input checked="" type="checkbox"/>	<input checked="" type="checkbox"/>	<input checked="" type="checkbox"/>	<input checked="" type="checkbox"/>	<input checked="" type="checkbox"/>	<input checked="" type="checkbox"/>	<input checked="" type="checkbox"/>	<input checked="" type="checkbox"/>	<input checked="" type="checkbox"/>
၈	ကျန်းမာရေးနှင့်အားကစား	<input checked="" type="checkbox"/>	<input checked="" type="checkbox"/>	<input checked="" type="checkbox"/>	<input checked="" type="checkbox"/>	<input checked="" type="checkbox"/>	<input checked="" type="checkbox"/>	<input checked="" type="checkbox"/>	<input checked="" type="checkbox"/>	<input checked="" type="checkbox"/>	<input checked="" type="checkbox"/>	<input checked="" type="checkbox"/>	<input checked="" type="checkbox"/>
၀	ကျန်းမာရေးနှင့်အားကစား	<input checked="" type="checkbox"/>	<input checked="" type="checkbox"/>	<input checked="" type="checkbox"/>	<input checked="" type="checkbox"/>	<input checked="" type="checkbox"/>	<input checked="" type="checkbox"/>	<input checked="" type="checkbox"/>	<input checked="" type="checkbox"/>	<input checked="" type="checkbox"/>	<input checked="" type="checkbox"/>	<input checked="" type="checkbox"/>	<input checked="" type="checkbox"/>
၀	ကျန်းမာရေးနှင့်အားကစား	<input checked="" type="checkbox"/>	<input checked="" type="checkbox"/>	<input checked="" type="checkbox"/>	<input checked="" type="checkbox"/>	<input checked="" type="checkbox"/>	<input checked="" type="checkbox"/>	<input checked="" type="checkbox"/>	<input checked="" type="checkbox"/>	<input checked="" type="checkbox"/>	<input checked="" type="checkbox"/>	<input checked="" type="checkbox"/>	<input checked="" type="checkbox"/>
၂	ကျန်းမာရေးနှင့်အားကစား	<input checked="" type="checkbox"/>	<input checked="" type="checkbox"/>	<input checked="" type="checkbox"/>	<input checked="" type="checkbox"/>	<input checked="" type="checkbox"/>	<input checked="" type="checkbox"/>	<input checked="" type="checkbox"/>	<input checked="" type="checkbox"/>	<input checked="" type="checkbox"/>	<input checked="" type="checkbox"/>	<input checked="" type="checkbox"/>	<input checked="" type="checkbox"/>
၃		<input type="checkbox"/>	<input type="checkbox"/>	<input type="checkbox"/>	<input type="checkbox"/>	<input type="checkbox"/>	<input type="checkbox"/>	<input type="checkbox"/>	<input type="checkbox"/>	<input type="checkbox"/>	<input type="checkbox"/>	<input type="checkbox"/>	<input type="checkbox"/>
၄		<input type="checkbox"/>	<input type="checkbox"/>	<input type="checkbox"/>	<input type="checkbox"/>	<input type="checkbox"/>	<input type="checkbox"/>	<input type="checkbox"/>	<input type="checkbox"/>	<input type="checkbox"/>	<input type="checkbox"/>	<input type="checkbox"/>	<input type="checkbox"/>
၅		<input type="checkbox"/>	<input type="checkbox"/>	<input type="checkbox"/>	<input type="checkbox"/>	<input type="checkbox"/>	<input type="checkbox"/>	<input type="checkbox"/>	<input type="checkbox"/>	<input type="checkbox"/>	<input type="checkbox"/>	<input type="checkbox"/>	<input type="checkbox"/>
၆		<input type="checkbox"/>	<input type="checkbox"/>	<input type="checkbox"/>	<input type="checkbox"/>	<input type="checkbox"/>	<input type="checkbox"/>	<input type="checkbox"/>	<input type="checkbox"/>	<input type="checkbox"/>	<input type="checkbox"/>	<input type="checkbox"/>	<input type="checkbox"/>
၇		<input type="checkbox"/>	<input type="checkbox"/>	<input type="checkbox"/>	<input type="checkbox"/>	<input type="checkbox"/>	<input type="checkbox"/>	<input type="checkbox"/>	<input type="checkbox"/>	<input type="checkbox"/>	<input type="checkbox"/>	<input type="checkbox"/>	<input type="checkbox"/>