

ပြည်ထောင်စုသမ္မတ မြန်မာနိုင်ငံတော် အစိုးရ
စိုက်ပျိုးရေး၊ မွေးမြူရေးနှင့်ဆည်မြောင်းဝန်ကြီးဌာန
ကျေးလက်ဒေသဖွံ့ဖြိုးတိုးတက်ရေး ဦးစီးဌာန
ပင်လည်ဘူးမြို့နယ်



လူထုပဟိုပြုစီမံကိန်း
National Community Driven Development Project
(NCDDP)



ကျေးရွာဖွံ့ဖြိုးရေးအစီအစဉ်
Village Development Plan (VDP)
မိချောင်းအင်းကျေးရွာ၊ ကင်းပန်းကျေးရွာအုပ်စု



မာတိကာ

၁။ပင်လည်ဘူးမြို့နယ်မြေပုံ.....2

၂။ကင်းပန်းကျေးရွာအုပ်စုမြေပုံ.....3

၃။ကျေးရွာအုပ်စုတွင်ပါဝင်သောကျေးရွာစာရင်းများ4

၄။ကျေးရွာအခြေခံအချက်အလက်များ5

၅။လူထုပူးပေါင်းပါဝင်သောလူမှုဆန်းစစ်ခြင်းနှင့်အကဲဖြတ်ခြင်းလုပ်ငန်းစဉ် (PSA/PRA) အကျဉ်းချုပ်.....6

၆။ကျေးရွာဖွံ့ဖြိုးရေးအစီအစဉ်အတွက်အသုံးပြုခဲ့သော PRA tools
များနှင့်တစ်ခုချင်းစီအတွက်သုံးသပ်ချက်များ.....9

၇။ကော်မတီဝင်များရွေးချယ်ခြင်းနှင့်ကျေးရွာဖွံ့ဖြိုးရေးအစီအစဉ်ဆောင်ရွက်မှုမှတ်တမ်းခါတ်ပုံများ.....33

၈။ကော်မတီဝင်များစာရင်း34

၉။ပုံစံ-၁။ကျေးရွာအချက်အလက်.....35

၁၀။ပုံစံ-၂။စီမံကိန်းစက်ဝန်းအချိန်ဇယား.....38

၁၁။ပုံစံ-၃။ကျေးရွာဖွံ့ဖြိုးရေးဦးစားပေးအစီအစဉ်40

၁၂။ပုံစံ-၄။ကျေးရွာဖွံ့ဖြိုးရေးစီမံကိန်းလုပ်ငန်းခွဲရွေးချယ်ခြင်းပုံစံ42

၁၃။အစည်းအဝေးမှတ်တမ်းများ46

၁၄။ နောက်ဆက်တွဲ(၄) ခြားနားသောအစိတ်အပိုင်းများအတွက်ဦးစားပေးဖွံ့ဖြိုးရေးလုပ်ငန်းစဉ် အနှစ်ချုပ်49



၁။ ပင်လည်ဘူးမြို့နယ် မြေပုံ

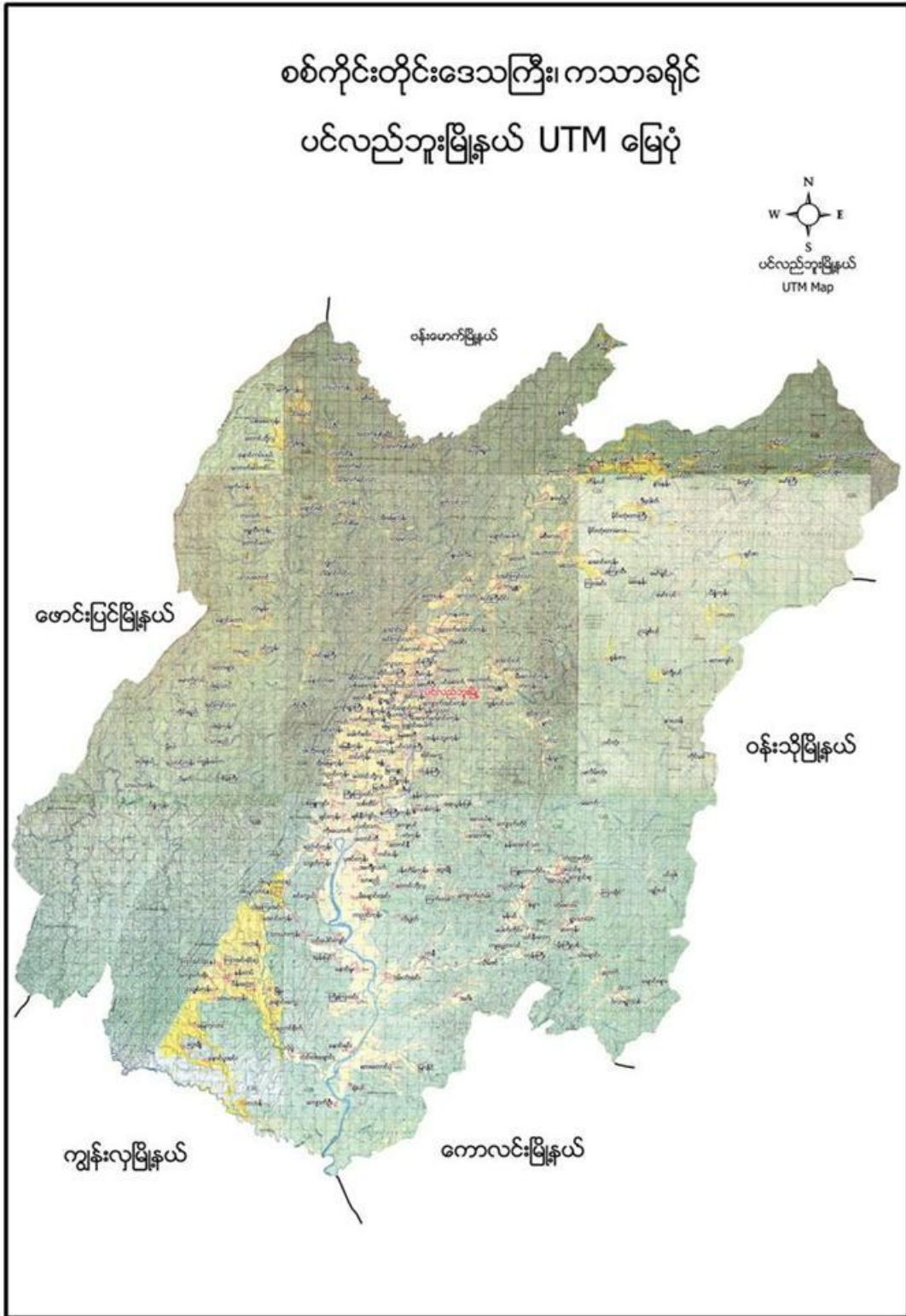



၂။ ကင်းပန်းကျေးရွာအုပ်စုမြေပုံ

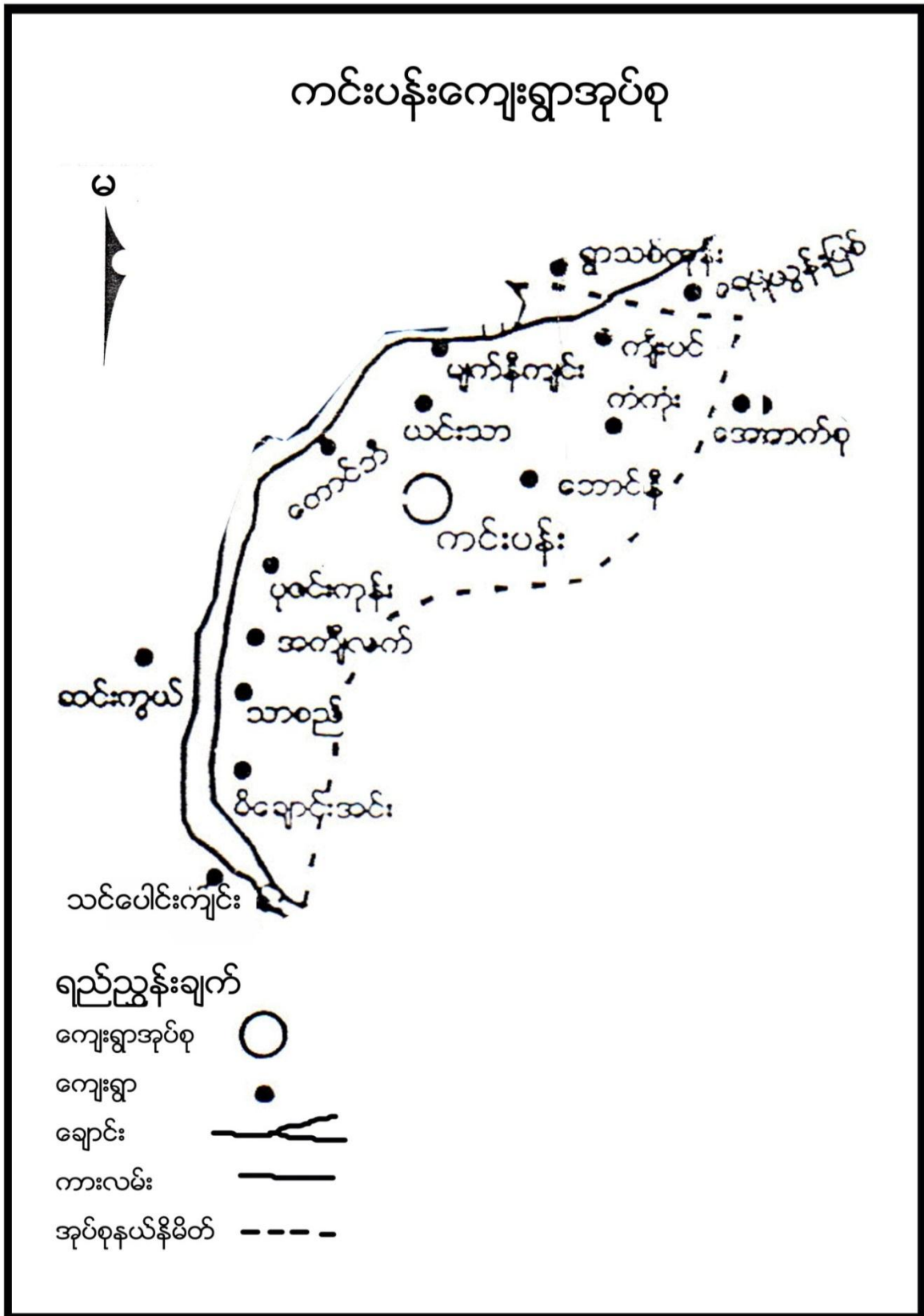



၃။ ကျေးရွာအုပ်စုတွင်ပါဝင်သော ကျေးရွာစာရင်းများ

ကင်းပန်း၊ မိချောင်းအင်း၊ သာစည်၊ အကျီလက်၊ ပုဇွင်းကုန်း၊ မျက်နီကျင်း၊ ယင်းသာ၊ တောင်ဘီ၊ တောင်နီ၊ ကံကုန်း၊ ကျေးပင်ကျေးရွာ တို့ပါဝင်သည်။

၄။ ကျေးရွာအခြေခံအချက်အလက်များ

၁။ ကျေးရွာသမိုင်းအကျဉ်း

မိချောင်းအင်းကို နှစ်ပေါင်း ၂၀၀ ခန့်က တည်ထောင်ခဲ့ပါသည်။ ရွာတည်ရန် အဖွဲ့ တစ်ဖွဲ့သည် မူးမြစ်ချောင်း အတိုင်း ဆန်တက်လာပြီး မူးမြစ်ချောင်းအနီးရှိ ရေများကြည်လင်ပြီး ဗေဒါ ပင်များ မိုးမခ ပင်များနှင့် အင်းတစ်ခု တွေ့ရှိခဲ့ပါသည်။ ၎င်းအင်းဘေးတွင် စခန်းချပြီး ရာတည်ရန် ရှာဖွေကြရာတွင် ယခု ရွာ တည်ရှိသော ကုန်း ပြန့် ၄၅ ဧက ရှိ အကွက် အား တွေ့ရှိပြီး ရွာတည်နေထိုင်ရန် အတည်ပြု ဆုံးဖြတ်ခဲ့ ကြ ပါသည်။ မိချောင်းအင်းဟု ခေါ်ဆိုခြင်းမှာ ရွာတည်ရန် စခန်းချ ခဲ့သော အင်းကမ်းစပ် အနီး ရေထဲတွင် မိချောင်းပုံစံနှင့် အလွန်တူသော ကျွန်းတုံး တစ်တုံး ကိုတွေ့ရှိသည့်အတွက် ထူးခြားသော အတိတ် နမိတ် ဖြစ် သည်သူဟု ယူဆကြပြီး ရွာအမည်ကိုလည်း မိကျောင်းအင်း ကျေးရွာဟု ခေါ်ကြခြင်းဖြစ်ပါသည်။ ၁၉၈၁ ခုနှစ် တိုက် နယ်ဆရာဝန်အဖြစ် တာဝန်ကျသော ဒေါက်တာ ဦးဘထွန်းမှ ကြက်ခြေနီအသင်းကို ပင်လည်ဘူး မြို့နယ် တောင်ပိုင်းဒေသ ဇာအုပ်စုမှ လူငယ်များ ၂၀၄ ဦးဖြင့် ဖွင့်လှစ်ကြရာတွင် ပြုလုပ်ကြသော ဆေးရုံ ဆိုင်းဘုတ် ရွာ ဆိုင်းဘုတ် ဆောက်လုပ်ရာတွင် ဒေါက်တာ ဘထွန်းမှ ရွာအရှေ့ရှိ ဆပ်သွား ချောင်းကို အမှီပြု ပြီး ယခင်က အမည်တွင်ခဲ့သော 'မိကျောင်း' အင်း ရွာကို 'မိချောင်း' အင်း ရွာဟု အမည်တွင် ခဲ့ပါသည်။ အိမ်ထောင်စု ၂၇၈ အိမ် ရှိပြီး အမျိုးသား ၆၆၂ အမျိုးသမီး ၇၈၂ ပေါင်း ၁၄၄၀ ဦး နေထိုင်သော ရွာဖြစ်ပါ သည်။

၂။ လူနည်းစုလူမျိုးစုအိမ်ထောင်စု

| အမျိုးအစား | အိမ်ထောင်စု | ကျား | မ | စုစုပေါင်း |
|------------|-------------|------|---|------------|
| မရှိ | - | - | - | - |

၃။ ကျေးရွာတွင်းရှိ စုစုပေါင်းအိမ်ထောင်စု

| အမျိုးအစား | အိမ်ထောင်စု | ကျား | မ | စုစုပေါင်း |
|------------|-------------|------|-----|------------|
| ဗမာ | ၂၈၉ | ၆၂၂ | ၇၈၈ | ၁၄၁၀ |



၄။ ထိခိုက်လွယ်အုပ်စု

| ထိခိုက်လွယ်အုပ်စု | အိမ်ထောင်စု | ကျား | မ | စုစုပေါင်း |
|-------------------|-------------|------|----|------------|
| သက်ကြီး | ၈၈ | ၂၈ | ၇၀ | ၉၈ |
| မြေယာမဲ့ | ၃၀ | ၆၁ | ၆၉ | ၁၃၀ |
| မသန်စွမ်း | ၂ | ၁ | ၁- | ၂ |

၅။ အဓိကစီးပွားရေးလုပ်ငန်းများ

| စိုက်ပျိုးရေး | မွေးမြူရေး | အသေးစားစီးပွားရေး | အခြား |
|---------------|------------|-------------------|---------|
| စပါး | ကျွဲ | အသေးစားဆိုင် | လက်သမား |
| မြေပဲ | နွား | | |
| နှမ်း | ဝက် | ကုန်သည် | ပန်းရံ |
| | ကြက် | | |

၆။ ကျေးရွာအတွင်းအဓိက ပိုင်ဆိုင်မှုများ

| ကျေးရွာပိုင်ဆိုင်မှုများ | စိုက်ပျိုးမြေ | စားကျက်မြေ | သစ်တောမြေ | သဲ/ကျောက်ရရှိမှု | ရေတွင်း/ရေကန် | စက်ရေတွင်း |
|--------------------------|---------------|------------|-----------|------------------|---------------|------------|
| အရေအတွက် | ၈၉၁ဧက | ၄၀ဧက | ၁၂၀-ဧက | ရှိ | ၁ /- | - |
| ကျေးရွာပိုင်ဆိုင်မှုများ | ကား | ထော်လာဂျီ | မြေတူးစက် | လမ်းကြိုတ်စက် | အသေးစားဆည် | ဈေးဆိုင် |
| အရေအတွက် | ၃ | ၈ | - | - | - | ၄၂ |

၇။ ကျေးရွာအတွင်းအခြားပိုင်ဆိုင်မှုများ

| ကျေးရွာပိုင်ဆိုင်မှုများ | ရေတင်စက် | ထွန် | ထယ် | ကျွဲ | နွား |
|--------------------------|----------|----------|-------------------|---------|------|
| အရေအတွက် | ၃၆ | - | ၂၅၃ | ၂ | - |
| ကျေးရွာပိုင်ဆိုင်မှုများ | ဝက် | ဆိုင်ကယ် | ကျွမ်းကျင်လုပ်သား | လုပ်သား | |
| အရေအတွက် | ၁၇၆ | ၂၂၇ | ၁ | ၅၀ | |

၈။ အခြားကျေးရွာရှိအသုံးပြုနိုင်သော အရင်းအမြစ်/အချက်အလက်များ

| အရင်းအမြစ် | ဆေးခန်း | အ.လ.က/အ.ထ.က | ဈေး | ကျွမ်းကျင်လုပ်သား | လုပ်သား | မြေတူးစက် | လမ်းကြိုတ်စက် |
|------------|---------|-------------|-----|-------------------|---------|-----------|---------------|
| အရေအတွက် | ၂ | ၂၁ | - | ၅၀ | ၃၀၀ | - | - |



၅။ ကျေးရွာဖွံ့ဖြိုးရေးအစီအစဉ်အတွက် အသုံးပြုခဲ့သော လူမှုဆန်းစစ်ချက်များ

| စဉ် | အကြောင်းအရာ | ရက်စွဲ | ဦးတည်အုပ်စု | တက်ရောက်သူ | | | အဓိက ဆွေးနွေးချက်များ |
|-----|---|----------|--|------------|----|--------|--|
| | | | | ကျား | မ | ပေါင်း | |
| ၁ | လူမှုစီးပွားအဆင့်သတ်မှတ်ခြင်း (Wealth Ranking) | ၂၀-၂၁-၁၇ | ချမ်းသာ၊ အလယ်အလတ်၊ နွမ်းပါး၊ အလွန်နွမ်းပါးအုပ်စုများ | ၉၈ | ၇၇ | ၁၇၅ | ကျေးရွာလူမှုစီးပွားအုပ်စုများခွဲခြားသတ်မှတ်နိုင်ရေးအတွက် အခြေခံစံနှုန်းများ သတ်မှတ်ခြင်း၊ ကျေးရွာသားများနှင့် အများသဘောတူ ခွဲခြားသတ်မှတ်ခြင်း |
| ၂ | ရာသီခွင်ပြပြက္ခဒိန် (Seasonal Calendar) | ၂၀-၂၁-၁၇ | ကော်မတီဝင်၊ အမျိုးသမီး၊ အမျိုးသားများ | ၉၈ | ၇၇ | ၁၇၅ | ရာသီဥတု၊ စိုက်ပျိုးသီးနှံများ၊ လယ်ယာလုပ်ငန်းများ၊ နေ့စားလုပ်ငန်းများ၊ မွေးမြူရေးလုပ်ငန်းများ၊ ဝမ်းစာဖူလုံမှု နှင့် ပွဲတော်များ |
| ၃ | ကျေးရွာလူမှုရေးပြသယံဇာတပြမြေပုံ (Social Map/Resource Map) | ၂၀-၂၁-၁၇ | ရပ်မိရပ်ဖ၊ ကော်မတီဝင်များ | ၁၃ | ၁၄ | ၂၇ | အိမ်အမျိုးအစားများ၊ အခြေခံအဆောက်အအုံများ၊ လမ်းပန်းဆက်သွယ်ရေးအခြေအနေ လယ်ယာမြေများ၊ မြစ်ချောင်းများ၊ ရေတွင်း၊ ရေကန်များ၊ သစ်တောများ |
| ၄ | ပြဿနာသစ်ပင် (Problem Tree) | ၂၁-၂၁-၁၇ | အမျိုးသားများကော်မတီဝင်များ | ၁၆ | - | ၁၆ | ဆွေးနွေးထားသော အခြေခံအဆောက်အအုံများနှင့် သက်မွေးဝမ်းကျောင်းလုပ်ငန်းများ၊ ကျန်းမာရေး၊ ပညာရေး။ |



| | | | | | | | |
|----|--|---------|--|----|---------|-----|--|
| ၅ | ပြဿနာသစ်ပင် (Problem Tree) | ၂၀-၂-၁၇ | အမျိုးသမီးများ | - | ၁၃ | ၁၃ | ဆွေးနွေးထားသော အခြေခံအဆောက်အအုံများနှင့် သက်မွေးဝမ်းကျောင်းလုပ်ငန်းများ |
| ၆ | ကျေးရွာ၏ (၅)နှစ်စာ ဦးစားပေးအစီအစဉ်ပြ ဇယား(Metric Ranking) | ၂၀-၂-၁၇ | အမျိုးသားအုပ်စု၊ အမျိုးသမီးအုပ်စု၊ လူငယ်အုပ်စု၊ရပ်မိရပ်ဖအုပ်စု | ၇၆ | ၁၁ ၁ | ၁၈၇ | အကျိုးပြုဦးရေ၊ အကျိုးခံစားခွင့် နှင့် အဓိက လိုအပ်ချက်များပေါ် မူတည်၍ ဆုံးဖြတ်သည်။ |
| ၇ | အဖွဲ့အစည်းချိတ်ဆက်ပုံ (Venn Diagram) | ၂၀-၂-၁၇ | ကျေးရွာအုပ်ချုပ်ရေးအဖွဲ့၊ကျေးရွာစီ/ထောက်အဖွဲ့ | ၁၃ | ၁၄ | ၂၇ | ကျေးရွာတွင်းရှိ အဖွဲ့အစည်းများနှင့် မည်သို့သောလုပ်ငန်းများအတွက် မည်သည့်အဖွဲ့များချိတ်ဆက်လုပ်ကိုင်မှု |
| ၈ | ပင့်ကူအိမ် ကွန်ယက် (Spider Web) | ၂၀-၂-၁၇ | အမျိုးသားများ နှင့် အမျိုးသမီးများ | ၁၃ | ၁၄ | ၂၇ | အမျိုးသားများ နှင့် အမျိုးသမီးများ တန်းတူအခွင့်အရေး ရရှိမှု နှင့် မရရှိသည့် အကြောင်းအရင်းများ |
| ၉ | ပြဿနာ၊အခွင့်အရေး၊လက်ရှိအခြေအနေနှင့်ပြောင်းလဲမှုညွှန်းကိန်း | ၂၀-၂-၁၇ | ကျေးရွာစီ/ထောက်အဖွဲ့၊ကျေးရွာလူထု | ၁၈ | ၂၈ | ၄၆ | ပြဿနာ၊အခွင့်အရေး၊လက်ရှိအခြေအနေ ကိုသိရှိရန် နှင့် ပြောင်းလဲနိုင်သည်ပုံစံများ |
| ၁၀ | ကျေးရွာအိမ်မက်ပြပုံ (Dream Map) | ၂၀-၂-၁၇ | ကျေးရွာစီ/ထောက်အဖွဲ့၊ကျေးရွာလူထု | ၈ | ၈ | ၁၆ | နောင်တစ်ချိန်တွင် ကျေးရွာတွင် ဖြစ်စေချင်သော/မြင်စေချင်သော အရာများ ထည့်သွင်းရေးဆွဲခြင်း |



၁။ ကျေးရွာ၏လူမှုစီးပွားအဆင့်သတ်မှတ်ခြင်း။(Wealth Ranking)

| အဆင့် | အခြေခံစံနှုန်းများ/ ညွှန်းကိန်းများ | အိမ်ထောင်စု | ရာခိုင်နှုန်း |
|----------|--|-------------|---------------|
| ချမ်းသာ | အိမ်အခြေအနေ- ခြေတံရှည်၊ သွပ်မိုး၊ သက်ကယ်မိုး၊ ပျဉ်ထောင်၊ ပျဉ်ကာ မြေယာပိုင်ဆိုင်မှု- ၁၀ ဧကအထက် ကျွဲ၊ နွား- ၈ ကောင်အထက် အခြားပိုင်ဆိုင်မှု- ခြွေစက်၊ ထွန်းစက်၊ ရေစုပ်စက်၊ TV၊ ဆိုလာ၊ တယ်လီဖုန်း၊ စပါးကြိုက်စက်၊ ဆိုင်ကယ်၊ ကား | ၄၂ | ၁၄% |
| အလယ်အလတ် | အိမ်အခြေအနေ- ပျဉ်ခင်း၊ ဝါးထရံကာ၊ သက်ကယ်မိုး၊ ခြေတံရှည် မြေယာပိုင်ဆိုင်မှု- ၅ ဧက နှင့် ၁၀ ဧကအကြား ကျွဲ၊ နွား- ၂ ကောင်နှင့် ၅ ကောင်ကြား အခြားပိုင်ဆိုင်မှု- လှည်း၊ ဆိုင်ကယ်အဟောင်း၊ TVအသေး၊ ဆိုလာအသား | ၂၀၂ | ၇၀% |
| နွမ်းပါး | အိမ်အခြေအနေ- ဝါးကြမ်းခင်း၊ ဝါးထရံကာ၊ သက်ကယ်မိုး၊ ချေတံရှည်အိမ် မြေယာပိုင်ဆိုင်မှု- မရှိ ကျွဲ၊ နွား- မရှိ အခြားပိုင်ဆိုင်မှု- မရှိ | ၄၅ | ၁၆% |
| | စုစုပေါင်း | ၂၈၉ | ၁၀၀% |



ဆွေးနွေးချက်

ရာသီဥတုအခြေအနေမှာ တရူး၊ ကဆုန်၊ ပြာသို၊ တပို့တွဲ၊ တပေါင်း စသည့် လများတွင် သာယာပြီး ကျန်သည့်လများတွင် မိုးရွာကြောင်း၊ တခါတရံလေပြင်းများလည်း တိုက်ခတ်ကြောင်း ဆွေးနွေးခဲ့ပါသည်။ စိုက်ပျိုးသီးနှံများကို မိုးတွင်းကာလများတွင် အများဆုံးစိုက်ပျိုးကြသည်။ အဓိကစိုက်ပျိုးသီးနှံများမှာ စပါး၊ ပဲ၊ နှမ်း၊ နေကြာ၊ ဟင်းသီးဟင်းရွက်များကို စိုက်ပျိုးကြသည်။ ကျွဲ၊ နွား၊ ကြက်၊ ဝက်များကို ဆယ့်နှစ်ရာသီ ပတ်လုံး တစ်ပိုင်တစ်နိုင် မွေးမြူကြသည်။ နေ့စားလုပ်ငန်းကို လယ်ယာလုပ်ငန်းခွင်ချိန်တွင်သာ လုပ်ရလေ့ရှိကြောင်း ဆွေးနွေးကြသည်။ သဘာဝဘေးအန္တရာယ်ကို မိုးဦးကာလများတွင် အနည်းငယ် ကြုံတွေ့ရလေ့ရှိသည်။ လုပ်ငန်းခွင်ချိန်တွင် လုပ်သားရှားပါးမှုနှင့် ကြုံတွေ့ရပြီး ကျန်သည့်အချိန်များတွင် လုပ်သား ပေါများပါသည်။ ဝမ်းစာဖူလုံမှုတွင် စပါးပေါ်ချိန်တွင် ဝမ်းစာဖူလုံမှုရှိပြီး စိုက်ပျိုးသည့်အချိန်တွင် ဝမ်းစာလုံခြင်း မရှိပါ။ ရာသီပွဲတော်များကို လစဉ်လတိုင်း ကျင်းပခြင်းမရှိဘဲ တန်ခူး၊ ကဆုန်၊ ဝါဆို၊ တော်သလင်း၊ သီတင်းကျွတ်၊ တပို့တွဲနှင့် တပေါင်းလများတွင် ပြုလုပ်လေ့ရှိကြောင်း ဆွေးနွေးခဲ့ကြပါသည်။

သုံးသပ်ချက်

စီမံကိန်းလုပ်ငန်းခွဲများ အကောင်အထည်ဖော် ဆောင်ရွက်ရာတွင် ပွင့်လင်းရာသီရောက်မှ သာ ဆောင်ရွက်သင့်သည်။ အဘယ်ကြောင့်ဆိုသော် မိချောင်းအင်းကျေးရွာ လူထုအားလုံး လယ်ယာလုပ်ငန်းကို အဓိကထား လုပ်ကိုင်ကြသည့်အတွက် မိုးတွင်းကာလ၊ ဆောင်းတွင်းကာလများတွင် လယ်ယာလုပ်ငန်းခွင်နှင့် တိုက်ဆိုင်သောကြောင့် အလုပ်သမားရှားပါးခြင်း ကျေးရွာဖွံ့ဖြိုးတိုးတက်ရေး အတွက် အချိန်မပေးနိုင်ခြင်း စသည့် အခက်အခဲများနှင့် ကြုံတွေ့ရသည့်အတွက် အောင်မြင်သင့်သလောက် မအောင်မြင်နိုင်ပါ။ ထို့ကြောင့် ရာသီဥတုသာယာပြီး ကျေးရွာလူထုအားလုံး ပါဝင်လုပ်ဆောင်နိုင်သည့် ပွင့်လင်းရာသီတွင် လုပ်ငန်းခွဲများ လုပ်ဆောင်သင့်ပါကြောင်း သုံးသပ်မိပါသည်။



၃။ ကျေးရွာလူမှုရေးပြမြေပုံ နှင့် သုံးသပ်ချက်





ဆွေးနွေးချက်

မိချောင်းအင်းကျေးရွာတွင် အိမ်ခြေ(၂၈၉)အိမ်ရှိပြီး စီးပွားအဆင့်(၃)ဆင့် ရှိကြောင်း ဆွေးနွေးခဲ့ကြသည်။ ၎င်းအဆင့်များမှာ (၁) ချမ်းသာ၊ (၂) အလယ်အလတ်၊ (၃) နွမ်းပါးတို့ဖြစ်ပြီး လူတန်းစား(၃)မျိုးလုံး ကျေးရွာတွင် ပျံ့နှံ့၍ နေထိုင်ကြကြောင်း ဆွေးနွေးခဲ့ကြသည်။

သုံးသပ်ချက်

စီးပွားရေးအဆင့် (၃) မျိုးရှိပြီး ကျေးရွာများတွင် စုစည်းစွာနေထိုင်ကြပါသည်။ မိချောင်းအင်းကျေးရွာသည် ပင်လည်ဘူး-မိချောင်းအင်း လမ်းမကြီး တည်ရှိရွာတွင်းရှိလမ်းများ၊ ရွာချင်းဆက်လမ်းများမှာ မြေသားလမ်းများ ဖြစ်သောကြောင့် လမ်းပန်းဆက်သွယ်ရေး ခက်ခဲပါသည်။ ကလေးမွေးဖွားခြင်းအတွက် အရပ်လက်သည်ရှိပါသည်။ အဓိကဆေးကုသမှုခံယူခြင်းကို ပေကုန်းကျေးရွာရှိ ကျေးလက်ဆေးပေးခန်းသို့ သွားရောက်၍ ဆေးကုသမှုခံယူရပါသည်။ မိုးတွင်းကာလတွင် ပမ်းရောဂါ၊ ငှက်ဖျားရောဂါများ ဖြစ်တက်သည်။ သောက်သုံးရေ-ကျေးရွာတွင် ရေတွင်းပိုင်းရှိပါသော်လည်း ပိုက်တွင်းအနည်းငယ်သာသဖြင့် သောက်သုံးရေဖူလုံမှုမရှိပါ။ ရွာ၏တောင်ပိုင်းတွင် ဘုန်းကြီးကျောင်း၊ ဓမ္မာရုံ၊ ရှိပါသည်။ ရွာ၏မြောက်ဘက်တွင် စာသင်ကျောင်း ရှိပါသည်။



ဆွေးနွေးချက်

ပတ်ဝန်းကျင်ရှိ သဘာဝအရင်းအမြစ်များနှင့် ပတ်သက်၍ သစ်တောများမှ ထင်းခုတ်သုံးစွဲမှုရှိပြီး ကျေးရွာအနီးတွင် ချောင်းရှိသောကြောင့် သဲရေများလုံလောက်စွာ ရရှိမှုကြောင်းကို ဆွေးနွေးခဲ့ကြပါသည်။ စီးပွားရေးမှာ ယာကွက်၊ကိုင်းကွက်များတွင် ဟင်းသီး၊ဟင်းရွက်များ စိုက်ပျိုးကြပြီး ဝမ်းစာအနေဖြင့် စပါး၊နှမ်း၊နေကြာတို့ကို အဓိကစိုက်ပျိုးကြသည်။ ကျွဲ၊နွား၊ကြက်၊ဝက်တို့ကို တစ်ပိုင်တစ်နိုင် မွေးမြူကြပါသည်။ လမ်းပန်းဆက်သွယ်ရေး ခက်ခဲမှုစိုက်ပျိုးရေးနည်းပညာ အားနည်းသောကြောင့် စီးပွားရေး၊ပညာရေးများ နှိမ့်ကျမှုများကြုံတွေ့ခဲ့ရပါသည်။

သုံးသပ်ချက်

မိချောင်းအင်းကျေးရွာ ပတ်ဝန်းကျင်တွင် သစ်တောများ အနည်းငယ်ရှိပါသည်။ ချောင်းများမှ စိုက်ပျိုးရေးသဲများကို လုံလောက်စွာ ရရှိနိုင်ပါသည်။ ကျွဲ၊နွားများကို တစ်ပိုင်တစ်နိုင် မွေးမြူပြီး လယ်ယာစိုက်ပျိုးရေးအနေဖြင့် စပါး၊နှမ်း၊နေကြာတို့ကို လုပ်ကိုင်စိုက်ပျိုးကြပါသည်။ လမ်းပန်းဆက်သွယ်ရေး ခက်ခဲမှုကြောင့် ကျန်းမာရေး၊လူမှုရေး၊ စီးပွားရေး၊ပညာရေး အားနည်းကြောင်းတွေ့ရှိရပါသည်။



၅။ အမျိုးသားများတင်ပြသော ပြဿနာသစ်ပင် နှင့် ဖြေရှင်းနည်းလမ်း

အကြောင်းအရင်းများ/ အခက်အခဲများ

အထိုင်းတို့နှင့်အညီ၊ ကသာစိုက်ပျိုးရေးနှင့်မွေးမြူရေးဝန်ကြီးဌာန၊ ကရင်ပရိ သုပိဏ္ဍိ၊
မိချောင်းကျေးရွာ၊ အမျိုးသားပြဿနာ သစ်ပင်

အကျိုးဆက်

- သေးငယ်ကျယ်စွမ်းသိုးခြင်း
- သွားလာရသက်ခဲခြင်း၊ ပိုးမွှားရောဂါများခြင်း
- ကျွဲ၊ နွားများဝေပျက်ခြင်း
- သိုးတူအန်တူငှက်များ၊ နွား၊ သွားလာရသက်ခဲခြင်း
- ဝေပျက်ကျသော သွားရောက်လုပ်ကိုင်ခြင်း
- ဝေပျက်သွားခြင်း
- ရေကြီးပေး ဝေပျက်ခြင်း
- တွက်ပျက် နည်းပါးခြင်း
- နေရောင်ခြင်း မရှိခြင်း

အကြောင်းရင်း

- တံတားပျက်စီးနေခြင်း
- မိချောင်းအင်းဝင်ကွပ်လမ်း မကောင်းခြင်း
- စာသင်ကျောင်း ဝင်းမြဲမလုံခြုံခြင်း
- စာသင်ကျောင်း ကျယ်ခြင်း
- ပန်းထိပ်၊ ပန်းရံ အတတ်ပညာမရှိခြင်း
- မွေးမြူရေးနှင့်တတ်သက်ကျ နည်းပညာမရှိခြင်း
- စိုက်ပျိုးရေး နည်းပညာမျိုးစေ့မရှိခြင်း
- အိမ်တွင်းမှ လုပ်ငန်းများ မရှိခြင်း



ဆွေးနွေးချက်

လမ်းခရီးခက်ခဲခြင်းကြောင့် လမ်း၊တံတားဆောက်လုပ်ရန် ရံပုံငွေမရှိခြင်း၊ စီးပွားရေး အဆင်မပြေခြင်း၊ အရင်းအမြစ်များ ရှားပါးခြင်း၊ အလုပ်အကိုင် အခွင့်အလမ်းနည်းပါးခြင်း၊

အလှူရှင်မရှိခြင်း၊ ဌာနဆိုင်ရာမှ တည်ဆောက်ရန် လျာထားပေးမှုမရှိခြင်းစသည့် အခက်အခဲများကြောင့် ကလေးများလုံခြုံမှု အားနည်းခြင်း၊ ကိုယ်ကာယကြံ့ခိုင်မှု အားနည်းခြင်း၊ အသိပညာပေး ဟောပြောပွဲများ နေရာမရှိခြင်း၊ ကလေးပညာ အရည်အသွေးများ နိမ့်ကျခြင်းများနှင့် ဖွံ့ဖြိုးမှုနောက်ကျခြင်း စသည့် အကျိုးဆက်များ ခံစားခဲ့ရကြောင်း ဆွေးနွေးခဲ့ကြသည်။

သုံးသပ်ချက်

- သွားလာရေး ခက်ခဲခြင်း နှင့် ဒေသထွက်သီးနှံများ ဈေးကောင်းဖြင့် မဧကင်းရခြင်း
- စာပေ ဗဟုသုတ နည်းပါးခြင်း၊ အသိပညာဗဟုသုတနည်းပါးခြင်း၊ လူကြားထဲတွင် စကားပြောရာ တွင် အရှေ့နောက်မညီသည့်အတွက် အဆင်မပြေခြင်း
- စိုက်ပျိုးရေး မွေးမြူရေး ဆောင်ရွက်လုပ်ကိုင်ခြင်း မရှိသည့်အတွက် မိသားစု ဝင်ငွေများနည်းပါးခြင်း၊ လူနေထိုင်မှုဘဝ နိမ့်ကျခြင်း
- စိုက်ပျိုးရေး မွေးမြူရေး ဆောင်ရွက်လုပ်ကိုင်ခြင်း မရှိသည့်အတွက် မိသားစု ဝင်ငွေများနည်းပါးခြင်း၊ လူနေထိုင်မှုဘဝ နိမ့်ကျခြင်းများကြုံတွေ့ခဲ့ရကြောင်းတွေ့ရပါသည်။



၆။ အမျိုးသမီးများတင်ပြသော ပြဿနာသစ်ပင် နှင့် ဖြေရှင်းနည်းလမ်း

စစ်ကိုင်းတိုင်းဒေသကြီး၊ ကယားပြည်နယ်၊ ပုသိမ်ခရိုင်၊ ကနွန်းမြို့နယ်၊ ကျေးရွာအုပ်စု
 ပိညောင်အင်းကျေးရွာ အမျိုးသမီး ပြဿနာသစ်ပင်

အကျိုးဆက်

- ကျန်းမာရေးနှင့်ပတ်သက်၍ အဆက်ခံနိုင်ခြင်း
- ကျောင်းသားများ ပညာရေးတွင် အဆက်ခံနိုင်ခြင်း
- သရာ၊ အရာမများ ဆုံးဖြတ်မှုမရှိခြင်း
- ကျောင်းသား/သူ၊ အရာ/မများ အုပ်စုအရ ဆက်ခံခြင်း
- နေ့စဉ်ဝင်ရောက်လာခြင်း
- ဝင်ရောက်မှုမရှိခြင်း၊ ထွက်ခွာမှုမရှိခြင်း
- အလုပ်ကိုတွင် အားပေးမှုမရှိခြင်း
- အမျိုးသမီးများ ဝင်ရောက်လာခြင်း

အကြောင်းရင်း

- တာတာပျက်စီးနေခြင်း
- လမ်းမကောင်းခြင်း
- အုတ်တံတိုင်း မရှိခြင်း
- စိုက်ပျိုးရေး နည်းပညာမထိရှိခြင်း
- ရွေးမြူရေး မရှိခြင်း
- အိမ်တွင် မူလုပ်ငန်းများ မရှိခြင်း



ဆွေးနွေးချက်

မိုးရာသီတွင် တံတားများမကောင်း၍ အုပ်စုချင်းဆက် မြို့နယ်သို့ လူမှုရေး၊ စီးပွားရေး ပညာသင်ကြားရန် သွားရောက်ရာတွင် လမ်းခရီးအခက်အခဲများ ကြုံတွေ့ရကြောင်း ဆွေးနွေးခဲ့ကြပါသည်။ ကျေးရွာတွင် ကိုယ်ပိုင်စီးပွားရေးများ မရှိခြင်းကြောင့် ပညာရေးဖွံ့ဖြိုးမှု နောက်ကျခြင်း၊ ဗဟုသုတနည်းပါးခြင်းများ ကြုံတွေ့ခဲ့ရကြောင်း ဆွေးနွေးခဲ့ကြပါသည်။

သုံးသပ်ချက်

- သွားလာရေးခက်ခဲခြင်း၊ အိမ်အသုံး အဆောင်ပစ္စည်းများဝယ်ယူရန် ပင်လည်ဘူးသို့ သွားလျှင် လိုအပ် သော အချိန် ကုန်ထက်ပို ကုန်ခြင်း
- ကြက်၊ ဝက်များ မွေးမြူရာတွင် အောင်မြင်မှုများ မရှိခြင်း၊ ကြက်များ ရောဂါများ ကျရောက်ပြီး ဆုံးရှုံးမှုများ နှင့် တွေ့ကြုံရသည်။
- မိသားစု စီးပွားရေးများ ပျက်စီး ရခြင်း၊ လူငယ်လူရွယ်များ အနာဂတ် ပျောက်ဆုံးနေခြင်း၊ ကျေးရွာသူ ကျေးရွာသားများ အနေဖြင့် စိတ်ဆင်းရဲမှု များ ကြုံတွေ့ရခြင်း
- ကျေးရွာတစ်ရွာလုံးတောင်သူလယ်သမား များဖြစ်သဖြင့် စိုက်ပျိုးရေးကိုသာ ဆောင်ရွက်နေပြီး အသက် မွေးဝမ်းကြောင်း အတတ်ပညာများ လေ့လာလိုက်စားမှု နည်းပါးခြင်းကြောင့် ဝင်ငွေများ နည်းပါးပါသည်။



၇။ ပြီးစားပေးအပ်အပ်ပြုထား (Matrix Ranking)

| အဆင့် | ၁ | ၂ | ၃ | ၄ | ၅ | ၆ | ၇ | ၈ | ၉ | ၁၀ |
|--------------|---|---|---|---|---|---|---|---|---|----|
| အဆင့် | ၁ | ၂ | ၃ | ၄ | ၅ | ၆ | ၇ | ၈ | ၉ | ၁၀ |
| ပထမအဆင့် | X | ၁ | ၁ | ၁ | ၁ | ၁ | ၁ | ၁ | ၁ | ၁ |
| ဒုတိယအဆင့် | | X | ၁ | ၁ | ၁ | ၁ | ၁ | ၁ | ၁ | ၁ |
| တတိယအဆင့် | | | X | ၁ | ၁ | ၁ | ၁ | ၁ | ၁ | ၁ |
| စတုရန်းအဆင့် | | | | X | ၁ | ၁ | ၁ | ၁ | ၁ | ၁ |
| ပဉ္စမအဆင့် | | | | | X | ၁ | ၁ | ၁ | ၁ | ၁ |
| ဥပဒေမအဆင့် | | | | | | X | ၁ | ၁ | ၁ | ၁ |
| အဆင့် | | | | | | | X | ၁ | ၁ | ၁ |
| အဆင့် | | | | | | | | | X | ၁ |
| အဆင့် | | | | | | | | | | X |



ဆွေးနွေးချက်

မိချောင်းအင်းကျေးရွာ အနေဖြင့် ဗဟုသုတဖွံ့ဖြိုး တိုးတက်လာစေရန် စာကြည့်တိုက်များမရှိခြင်း၊ သောက်သုံးရေ မလုံလောက်မှုကြောင့် စက်ရေတွင်း ရေကန်များလိုအပ်ခြင်း၊ ရွာချင်းဆက်လမ်းများ ခက်ခဲမှုကြောင့် ရွာချင်းဆက်လမ်း၊ တံတားများလိုအပ်ခြင်း၊ ဗဟုသုတနည်းပါးမှုကြောင့် စာကြည့်တိုက်များ လိုအပ်ခြင်း စသည့် အခက်အခဲများကို ဆွေးနွေးခဲ့ကြပါသည်။

သုံးသပ်ချက်

စီမံကိန်းပထမနှစ်တွင် - ရွာချင်းဆက်လမ်း (မြေသား)ပြုပြင်ခြင်းလုပ်ငန်းကို ထောက်ပံ့ငွေ (၄၈၀၀၀၀)ကျပ် ဖြင့်ဆောက်လုပ်ပြီးစီးခဲ့ပါသည်။

စီမံကိန်းဒုတိယနှစ်တွင် - ယင်းသာကျေးရွာအနေဖြင့် ရွာချင်းဆက်မြေသားလမ်း (ယင်းသာ-ကံကုန်း)ကို ထောက်ပံ့ငွေ (၁၄၄၀၀၀၀)ကျပ်ဖြင့် လည်းကောင်း၊ မျက်နှီကျင်းကျေးရွာအနေဖြင့် ကျေးရွာချင်းဆက် ကျောက်ချောလမ်း ပြုပြင်ခြင်း လုပ်ငန်းကို ထောက်ပံ့ငွေ (၁၄၄၀၀၀၀) ကျပ်ဖြင့် လည်းကောင်း၊ တောင်နီကျေးရွာအနေဖြင့် ရေကန်(ရေဖြန့်ဝေရေး၊ ဆိုလာစနစ်ဖြင့်)ပြုလုပ်ခြင်း လုပ်ငန်းကို ထောက်ပံ့ငွေ (၁၄၄၀၀၀၀)ကျပ်ဖြင့် လည်းကောင်း၊ ကင်းပန်းကျေးရွာအနေဖြင့် စာသင်ကျောင်း(အခင်း၊နံရံတက်၊ ပြတင်းတံခါး) ပြုလုပ်ခြင်းလုပ်ငန်းကို ထောက်ပံ့ငွေ (၁၅၀၉၁၇၀)ကျပ်ဖြင့် လည်းကောင်း ပြုပြင်ရန် သဘောတူညီခဲ့ကြပါသည်။

စီမံကိန်းတတိယနှစ်တွင် - မိချောင်းအင်းကျေးရွာမှ ရွာချင်းဆက်မြေသားလမ်း (တုံးဖလား-ပင်လည်ဘူး-ကောလင်း)ပြုပြင်ခြင်းလုပ်ငန်းကို ထောက်ပံ့ငွေ (၁၄၄၀၀၀၀)ကျပ်ဖြင့် လည်းကောင်း၊ အကျီလက်ကျေးရွာမှ ရွာချင်းဆက်မြေသားလမ်း (သဲချောင်း-ပင်လည်ဘူး-ကောလင်း) ပြုပြင်ခြင်း လုပ်ငန်းကို ထောက်ပံ့ငွေ (၁၅၄၃၀၃၇၃) ကျပ်ဖြင့်လည်းကောင်း၊ ပုဇွင်းကုန်းကျေးရွာမှ စာသင်ကျောင်းဆောင် ပြုပြင်ဆောက်လုပ်ခြင်းလုပ်ငန်းကို ထောက်ပံ့ငွေ (၁၄၄၀၀၀၀)ကျပ်ဖြင့် လည်းကောင်း၊ ကံကုန်းကျေးရွာမှ စာသင်ကျောင်းပြုပြင်ခြင်းနှင့် တံတားတည်ဆောက်ခြင်း လုပ်ငန်းကို ထောက်ပံ့ငွေ (၁၅၇၁၁၅၀၀) ကျပ်ဖြင့် ပြုလုပ်ရန် သဘောတူညီခဲ့ကြပါသည်။

စီမံကိန်းစတုတ္ထနှစ်တွင် - ကျေးပင်ကျေးရွာမှ ရေကန်ရေဖြန့်ဝေခြင်းလုပ်ငန်းကို ထောက်ပံ့ငွေ (၁၄၄၀၀၀၀)ကျပ်ဖြင့် လည်းကောင်း၊ သာစည်ကျေးရွာမှ ရွာချင်းဆက်လမ်း(သာစည်-မိချောင်းအင်း)ပြုပြင်ခြင်း လုပ်ငန်းကို ထောက်ပံ့ငွေ (၁၄၄၁၂၅၀၀)ကျပ်ဖြင့် လည်းကောင်း၊ တောင်ဘီကျေးရွာမှ စာသင်ကျောင်းဆောင်သစ်တည်ဆောက်ခြင်း လုပ်ငန်းကို ရံပုံငွေ (၁၄၄၀၀၀၀)ကျပ်ဖြင့် လည်းကောင်း ပြုလုပ်ရန် သဘောတူညီခဲ့ပါသည်။



ဆွေးနွေးချက်

ကျေးရွာလူထုနှင့် အဖွဲ့အစည်းများ ချိတ်ဆက်ဆောင်ရွက်နေသည့် အနေအထားမှာ အုပ်ချုပ်ရေးအဖွဲ့၊ ကျောင်းကော်မတီအဖွဲ့၊ အမျိုးသမီး/အမျိုးသား အဖွဲ့၊ ဂေါပကအဖွဲ့၊ ကျေးရွာစီ/ထောက်ကော်မတီ အဖွဲ့၊ ရပ်မိရပ်ဖ၊ မူးယစ်ဆေးဝါးအဖွဲ့၊ သမချေးငွေ အဖွဲ့အစည်း များနှင့် ချိတ်ဆက်ဆောင်ရွက်ကြ ပါသည်။ မိချောင်းအင်းကျေးရွာတွင် မြို့နယ်အထွေထွေ အုပ်ချုပ်ရေးဦးစီးဌာန၊ မွေးမြူရေးဌာန၊ စိုက်ပျိုးရေးဌာန၊ လဝက၊ မြို့နယ်ရဲတပ်ဖွဲ့၊ ပညာရေးဌာန၊ လူထုဗဟိုပြုစီမံကိန်း၊ သမချေးငွေ၊ စိုက်ဘဏ် စသည်ဌာနများနှင့် ချိတ်ဆက်ဆောင်ရွက်ခဲ့ပါသည်။ အသက်မွေးဝမ်းကျောင်း လုပ်ငန်းအတွက် အရင်းအနှီးရရှိရန် မြို့နယ် သမဝါယမအသင်း၊ ချေးငွေပံ့ပိုးသည့်ဌာန၊ အဖွဲ့အစည်းများနှင့် ချိတ်ဆက်ဆောင်ရွက်နိုင်ပြီး စိုက်ပျိုးရေးထုတ်ကုန် တိုးချဲ့ဆောင်ရွက်သင့်ပါသည်။

သုံးသပ်ချက်

မိချောင်းအင်းကျေးရွာတွင်းရှိ အဖွဲ့အစည်းများမှာ ချိတ်ဆက်မှုအားကောင်းကြောင်း တွေ့ရပါသည်။ ပြင်ပအဖွဲ့အစည်းများနှင့် ပတ်သက်၍ မြေစာရင်းဌာန၊ သစ်တောဌာန၊ မီးသတ်တပ်ဖွဲ့၊ မြို့နယ်အုပ်ချုပ်ရေး၊ လူထုဗဟိုပြုစီမံကိန်း၊ ကျေးလက်ဒေသဖွံ့ဖြိုး တိုးတက်ရေးဦးစီးဌာန၊ စိုက်ဘဏ်တို့နှင့်မှာ ချိတ်ဆက်မှု အားကောင်းပြီး ပညာရေး၊ ကျန်းမာရေးဌာနတို့နှင့်မှာ ချိတ်ဆက်မှုအနည်းငယ် အားနည်းသေးကြောင်းတွေ့ရပါသည်။ မြို့နယ်ပညာဌာနနှင့် ချိတ်ဆက်မှု အားကောင်းလာပါက ကျေးရွာရှိကလေးများ၏ ပညာရေး ကောင်းလာမွန်လာမည် ဖြစ်ကြောင်းတွေ့ရပါသည်။



၉။ ပင်ကူအိမ်ဖြင့်သုံးသပ်ခြင်း

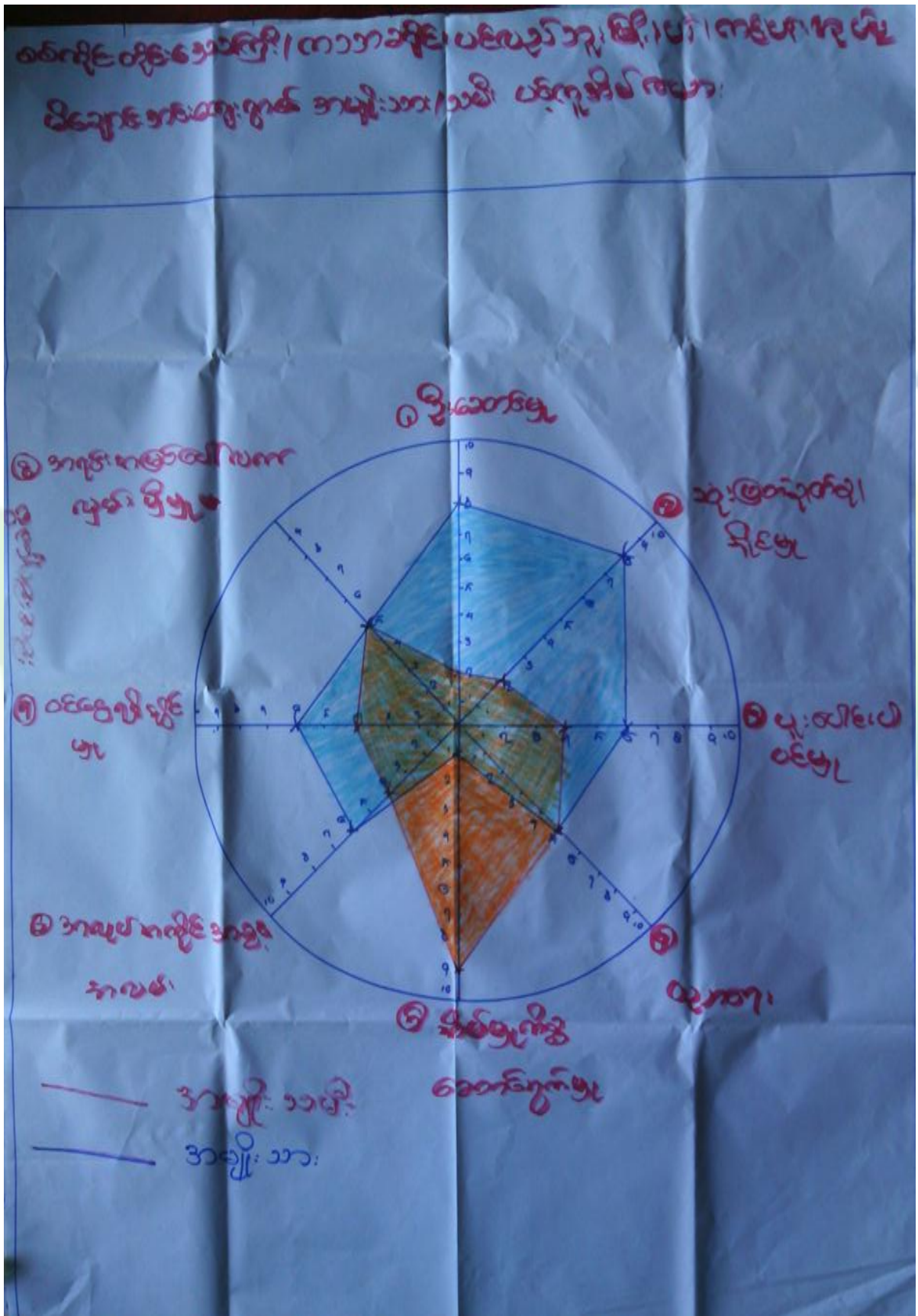



ဆွေးနွေးချက်

အမျိုးသား၊ အမျိုးသမီးတန်းတူ အခွင့်ရေးရရှိမှုနှင့်ပတ်သက်၍ ခေါင်းစဉ်(၈)ခုဖြင့် ဆွေးနွေးခဲ့ကြပါသည်။ ယနေ့ခေတ်နေထိုင်မှုစနစ်တွင် ခေါင်းဆောင်မှု၊ အလုပ်အကိုင်အခွင့်အလမ်း၊ ပစ္စည်းဥစ္စာပိုင်ဆိုင်မှု၊ အရင်းအမြစ်လက်လှမ်းမီမှု၊ ဝင်ငွေရရှိမှုနှင့် ပညာတတ်မြောက်မှုစသည့် နေရာများတွင် အမျိုးသားများမှ သာလွန်မှုရှိပြီး အမျိုးသမီးများအား နေရာပေးရန်၊ အိမ်မှုကိစ္စဆောင်ရွက်မှုတွင် အမျိုးသားဘက်မှ အမျိုးသမီးများအား ဝိုင်းကူလုပ်ကူပေးကြရန် ဆွေးနွေးခဲ့ကြပါသည်။

သုံးသပ်ချက်

မိချောင်းအင်းကျေးရွာအနေဖြင့် ခေါင်းဆောင်မှု၊ ပူပေါင်းပါဝင်မှုများတွင် အမျိုးသား၊ အမျိုးသမီးဆွေးနွေးတိုင်ပင်၍ တန်းတူဆုံးဖြတ်ဆောင်ရွက်ကြောင်းတွေ့ရသည်။ ပညာတတ်မြောက်မှု၊ ဝင်ငွေရရှိမှု၊ အလုပ်အကိုင် အခွင့်အလမ်း၊ အရင်းအမြစ်လက်လှမ်းမီမှုများတွင် အမျိုးသားများမှာ အနည်းငယ်သာလွန်၍ အိမ်မှုကိစ္စတွင် အမျိုးသမီးများမှ အစစအရာရာ ဆောင်ရွက်ကြောင်းကို တွေ့ရပါသည်။ သို့သော် ဤကျေးရွာသည် ကျား၊မရေးရာကွဲပြားမှု အနည်းငယ်သာရှိကြောင်း တွေ့ရှိရပါသည်။



ဆွေးနွေးချက်

မိချောင်းအင်းကျေးရွာ အတွင်းတွင် ကျားမရေးရာ ခွဲခြမ်းစိတ်ဖြာခြင်းနှင့် ပတ်သက်၍ အမျိုးသားများသစ်၊ ဝါးလှည်းလယ်၊ ကျွဲနွားများကိုအသုံးပြုမှုရှိပြီး အမျိုးသမီးများမှာ တောထွက်ပစ္စည်း၊ အိမ်မွေးတိရစ္ဆာန်၊ရွှေကို အသုံးပြုမှုရှိကြောင်း ဆွေးနွေးခဲ့ကြပါသည်။ စပါးပဲ၊နမ်း၊သဲကျောက်များကို ကျားမနှစ်မျိုးစလုံးက အသုံးပြုကြကြောင်းကို ဆွေးနွေးခဲ့ကြပါသည်။ ထိန်းချုပ်မှုပိုင်းတွင် အမျိုးသားများမှ သစ်၊ဝါး၊ကျွဲနွား၊ ကျောက်၊သဲများကို ထိန်းချုပ်နိုင်သော်လည်း အမျိုးသမီးများမှာ ရွှေရေတို့ကို ထိန်းချုပ်နိုင်မှုရှိကြောင်း ဆွေးနွေးခဲ့ကြပါသည်။ လှည်းလယ်၊ အိမ်မွေးတိရစ္ဆာန်၊ ဆန်၊စပါးတို့ကို အမျိုးသား၊သမီးနှစ်ဦးစလုံးက ထိန်းချုပ်ခဲ့ကြောင်းကို ဆွေးနွေးခဲ့ကြပါသည်။

သုံးသပ်ချက်

မိချောင်းအင်းကျေးရွာ အတွင်းတွင် ကျားမရေးရာနှင့်ပတ်သက်ပြီး အမျိုးသားများက ကျွဲနွားများကို အသုံးပြုမှုရှိပြီး အမျိုးသမီးများက ရွှေကိုသာ အသုံးပြုမှုရှိကြောင်း တွေ့ရပါသည်။ စပါးပဲ၊နမ်း၊ငွေကြေး၊ သစ်တောထွက်ပစ္စည်းနှင့် အိမ်မွေးတိရစ္ဆာန်တို့ကို ကျားမနှစ်ဦးစလုံးက သုံးစွဲမှုရှိကြောင်း တွေ့ရပါသည်။ အမျိုးသားများက သဲကိုထိန်းချုပ်မှုရှိပြီး အမျိုးသမီးများအနေဖြင့် ထိန်းချုပ်မှုမရှိကြောင်း တွေ့ရပါသည်။ ကျားမနှစ်မျိုးစလုံးမှာ ရွှေ၊ပါးပဲ၊နမ်း၊ကျွဲနွား၊ငွေကြေး၊ အိမ်မွေးတိရစ္ဆာန်တို့ကို ထိန်းချုပ်မှုရှိကြောင်း တွေ့ရပါသည်။



ဆွေးနွေးချက်

မိချောင်းအင်းကျေးရွာရှိ ကလေးများအခန်း မလုံလောက်စွာ ပညာသင်ကြားနိုင်ရန် စာသင်ကျောင်း၊ မူကြိုကျောင်းဆောင်များ ဆောက်လုပ်နိုင်ပြီး လမ်းခရီးအဆင်ပြေ၍ စီးပွားရေးများ အဆင်ပြေလာစေရန် လမ်းတံတားများ ဆောက်လုပ်လုပ်နိုင်ခြင်း၊ ဗဟုသုတဖွံ့ဖြိုးတိုးတက်လာစေရန် စာကြည့်တိုက်များဆောက်လုပ်ခြင်း ၊သောက်သုံးရေ လုံလောက်မှုရှိစေရန် စက်ရေတွင်း ရေကန်များတည်ဆောက်ခြင်း၊ အုပ်စုတွင်း လမ်းများကောင်းမွန်ပြီး လျှပ်စစ်မီးများလင်းခြင်းဖြင့် ကျေးရွာဖွံ့ဖြိုးရေး မျှော်မှန်းချက်များကို ဆွေးနွေးခဲ့ကြပါသည်။ စပါး၊ပဲ၊နှမ်းကို လုပ်ကိုင်ကြသော်လည်း နည်းပညာမရှိမှုတို့ကြောင့် သီးနှံထွက်နှုန်းကျဆင်းကြောင်းကို ဆွေးနွေးခဲ့ကြပါသည်။ စိုက်ပျိုးရေး နည်းပညာ၊ မွေးမြူရေးနည်းပညာ၊ ဆိုင်ကယ်ပြင်သင်တန်း၊ လက်မှုပညာများ တတ်မြောက်ပါက လူမှုစီးပွား၊ ကျန်းမာရေးများ အဆင်ပြေပြီး ဖွံ့ဖြိုးတိုးတက်သော ကျေးရွာဖြစ်လာတော့မည် ဆိုသည်အကြောင်းကို ဆွေးနွေးခဲ့ကြပါသည်။

သုံးသပ်ချက်

ကျေးရွာသို့စီမံကိန်းများ ဝင်ရောက်မှုကြောင့် စာသင်ကျောင်း၊မူကြိုကျောင်း၊ စာကြည့်တိုက်၊လမ်း ။တံတား၊ ရေတွင်းရေကန်များ ဆောက်လုပ်နိုင်မည်ဆိုပါက အသိပညာ ဖွံ့ဖြိုးတိုးတက်လာမည် ဖြစ်ကြောင်းတွေ့ရပါသည်။ စိုက်ပျိုးရေးနည်းပညာ၊ မွေးမြူရေး နည်းပညာများရရှိပါက သီးနှံအထွက်နှုန်းတိုးပြီး စီးပွားရေး အဆင်ပြေလာမည် ဖြစ်ကြောင်းကို တွေ့ရှိရပါသည်။ ကိုယ်ပိုင်လုပ်ငန်းများ ရှိခြင်းကြောင့် ဝင်ငွေများရရှိနိုင်ပြီး ကျန်းမာရေး၊ လူမှုရေး၊ ပညာရေး၊ စီးပွားရေး အဆင်ပြေလာမည်ဟု မျှော်မှန်းထားကြောင်းကို တွေ့ရှိရပါသည်။



၇။ ကျေးရွာကော်မတီဖွဲ့စည်းခြင်းနှင့်ဖွံ့ဖြိုးရေးစီမံချက်ရေးဆွဲခြင်း မှတ်တမ်းဓါတ်ပုံများ



မိတ်ဆက်အစည်းဝေးမှတ်တမ်းဓါတ်ပုံ



စေတနာ့ဝန်ထမ်းရွေးချယ်ခြင်း မှတ်တမ်းဓါတ်ပုံ



ကော်မတီဖွဲ့စည်းခြင်းမှတ်တမ်းဓာတ်ပုံ



ကျေးရွာဖွံ့ဖြိုးရေးစီမံချက်ရေးဆွဲခြင်း မှတ်တမ်းဓာတ်ပုံ



အမျိုးသားအုပ်စု မှတ်တမ်းခါတ်ပုံ



အမျိုးသမီးအုပ်စု မှတ်တမ်းခါတ်ပုံ



ထိခိုက်လွယ်အုပ်စု မှတ်တမ်းခါတ်ပုံ



လူငယ်အုပ်စု မှတ်တမ်းခါတ်ပုံ



ပထမနှစ်မိကိန်းလုပ်ငန်းခွဲဆောင်ရွက်ပြီး မှတ်တမ်းခါတ်ပုံ



တတိယနှစ် စီမံကိန်းလုပ်ငန်းခွဲပြီးစီးမှုမှတ်တမ်းခါတ်ပုံ



၈။ (၂၀၁၇) ခုနှစ် ကော်မတီစာရင်း

| စဉ် | အမည် | ကျား-မ | ရာထူး |
|-----|-------------------|--------|---|
| ၁ | ဦးကျော်မင်းသန်း | ကျား | ကျေးရွာစီမံကိန်းအထောက်အကူပြုကော်မတီ၊ ဥက္ကဋ္ဌ |
| ၂ | ဒေါ်နွယ်နီလှိုင် | မ | ကျေးရွာစီမံကိန်းအထောက်အကူပြုကော်မတီ၊ ဥက္ကဋ္ဌ |
| ၃ | ဦးဇော်မင်းအောင် | ကျား | ဝယ်ယူရေးဆပ်ကော်မတီ၊ ဥက္ကဋ္ဌ |
| ၄ | ဦးမိုးမင်းစိုး | ကျား | ဝယ်ယူရေးဆပ်ကော်မတီ၊ မှတ်တမ်းထိမ်း |
| ၅ | ဒေါ်စန်းခိုင် | မ | ဝယ်ယူရေးဆပ်ကော်မတီ၊ အဖွဲ့ဝင် |
| ၆ | ဦးအောင်မင်းထွန်း | ကျား | စောင့်ကြည့်ကြီးကြပ်ရေးဆပ်ကော်မတီ၊ ဥက္ကဋ္ဌ |
| ၇ | ဒေါ်အေးမြတ်နွယ် | မ | စောင့်ကြည့်ကြီးကြပ်ရေးဆပ်ကော်မတီ၊ အဖွဲ့ဝင် |
| ၈ | ဒေါ်မဖြိုး | မ | စောင့်ကြည့်ကြီးကြပ်ရေးဆပ်ကော်မတီ၊ အဖွဲ့ဝင် |
| ၉ | ဒေါ်အိအိစိုး | မ | လုပ်ငန်းလည်ပတ်ရေး နှင့် ပြုပြင်ထိန်းသိမ်းရေး ဆက်ကော်မတီ ဥက္ကဋ္ဌ |
| ၁၀ | ဦးရန်လင်းအောင် | ကျား | လုပ်ငန်းလည်ပတ်ရေး နှင့် ပြုပြင်ထိန်းသိမ်းရေး ဆက်ကော်မတီ၊ အဖွဲ့ဝင် |
| ၁၁ | ဦးမင်းစိုး | ကျား | လုပ်ငန်းလည်ပတ်ရေး နှင့် ပြုပြင်ထိန်းသိမ်းရေး ဆက်ကော်မတီ၊ အဖွဲ့ဝင် |
| ၁၂ | ဒေါ်ယဉ်နွယ်အောင် | မ | ကျေးရွာငွေစာရင်းကိုင် |
| ၁၃ | ဦးတင်စိုးအောင် | ကျား | အကြံပြုချက်ဖြေရင်းရေး |
| ၁၄ | ဒေါ်တင်ထားရီ | မ | အကြံပြုချက်ဖြေရင်းရေး |
| ၁၅ | ဦးနေလင်းထွန်း | ကျား | စေတနာ့ဝန်ထမ်း |
| ၁၆ | ဒေါ်ခိုင်သင်းကြည် | မ | စေတနာ့ဝန်ထမ်း |

စုစုပေါင်း။ (၁၆) ယောက် ကျား-၈ ယောက် +မ-၈ ယောက်

ကျေးရွာအုပ်စုစီမံကိန်းအထောက်အကူပြုကော်မတီ

ဦးကျော်မင်းသန်း ကျေးရွာအုပ်စုစီမံကိန်းအထောက်အကူပြုကော်မတီ၊ အဖွဲ့ဝင်

ဒေါ်နွယ်နီလှိုင် ကျေးရွာအုပ်စုစီမံကိန်းအထောက်အကူပြုကော်မတီ၊ အဖွဲ့ဝင်

မှတ်တမ်းတင်သူ

အမည်။ ဦးမောင်မောင်

ရာထူး။ လူထုစည်းရုံးရေးမှူး

ရက်စွဲ။ ၂၁/ ၁ / ၂၀၁၇



၉။ ပုံစံ(၁) ကျေးရွာအခြေခံချက်လက်များ

ပုံစံ - ၈ - ၁ ကျေးရွာအခြေခံအချက်အလက်များ (Form PC 1)

လမ်းညွှန်ချက်၊ ကျေးရွာတစ်ရွာသို့ ပထမဆုံးမိတ်ဆက်ခရီး သွားရောက်သောအခါ လူထုစည်းရုံးရေးမှူးသည် ကျေးရွာ ခေါင်းဆောင်များအား ကျေးရွာအချက်အလက်များကို မေတ္တာရပ်ခံ၍ တောင်းခံရသည်။ ဤအချက်အလက်များကို စီမံကိန်း မိတ်ဆက်အစည်းဝေးမတိုင်မီတောင်းခံရမည်။ စီမံကိန်းမိတ်ဆက်အစည်းဝေးတွင် လူထုစည်းရုံးရေးမှူးသည် ဤအချက်အလက် များအား စစ်ဆေးပြီး မှန်ကန်အောင်ပြုလုပ်ရမည်။ ပြီးနောက်တွင် လူထုစည်းရုံးရေးမှူးမှ သတင်းအချက်အလက်ထဲသို့ Tablets မှ တဆင့် ပြည့်သွင်းရမည်။

| | | |
|--|--|---------------------------|
| ကျေးရွာအုပ်ချုပ်ရေးမှူး အမည် ဦးစိုး၊ ၆၆၂၁၀၀ | ကျေးရွာအုပ်ချုပ်ရေးမှူး၏ ဖုန်းနံပါတ် ၀၇-၇၆၀၇၇၈၂၃၁ | လူထုစည်းရုံးရေးမှူး၏ အမည် |
| ပြည်နယ်တိုင်းဒေသကြီး | မြို့နယ် | ကျေးရွာ - ပိရောင်းအင်း |

က၊ လူဦးရေ

| လူမျိုးစု | အိမ်ထောင်စုအရေအတွက် | ကိုးကွယ်သည့်ဘာသာ | အိမ်ထောင်စုအရေအတွက် |
|--|---------------------|---------------------|---------------------|
| လူမျိုးစု (၁) --- မြန်မာ | ၂၈၉ | ဘာသာ (၁) --- မြန်မာ | |
| လူမျိုးစု (၂) ----- | | ဘာသာ (၂) ----- | |
| လူမျိုးစု (၃) ----- | | ဘာသာ (၃) ----- | |
| လူမျိုးစုရော ----- | | ဘာသာရော ----- | |
| | အရေအတွက် | | |
| မသန်စွမ်းသူများ | ၆ | | |
| သက်ကြီးရွယ်အိုများ (၆၅ နှစ်နှင့် အထက်) | | | |
| စစ်ဘေးရှောင် | | | |

| | အမျိုးသား (အရေအတွက်) | အမျိုးသမီး (အရေအတွက်) |
|---------------------|----------------------|-----------------------|
| လူဦးရေ | ၆၃၃ | ၇၆၆ |
| လူမျိုးစု (၁) ----- | | |
| လူမျိုးစု (၂) ----- | | |
| လူမျိုးစု (၃) ----- | | |
| အိမ်ထောင်ဦးစီး | ၃၂၀ | ၄၇ |

(ခ) အခြေခံအဆောက်အအုံ အသုံးအဆောင်များ

| စာသင်ကျောင်း | အမှတ် ခြစ်ပါ | ကျန်းမာရေး | အမှတ် ခြစ်ပါ | ဘာသာရေး အဆောက် အအုံများ | အမှတ် ခြစ်ပါ |
|-----------------|-------------------------------------|--------------------|-------------------------------------|-------------------------|-------------------------------------|
| အထက်တန်းကျောင်း | <input checked="" type="checkbox"/> | ဆေးရုံ (တို့ရခွန်) | <input checked="" type="checkbox"/> | ဓဇတီ | <input checked="" type="checkbox"/> |
| အလယ်တန်းကျောင်း | <input type="checkbox"/> | ကျန်းမာရေးဌာန | <input type="checkbox"/> | ဘုန်းကြီးကျောင်း | <input checked="" type="checkbox"/> |
| မူလတန်းကျောင်း | <input type="checkbox"/> | ကျန်းမာရေးဌာနခွဲ | <input type="checkbox"/> | ဟိန္ဒူဘုရားကျောင်း | <input type="checkbox"/> |
| မူကြီးကျောင်း | <input type="checkbox"/> | ဆေးပေးခန်း | <input type="checkbox"/> | ခရစ်ယာန်ကျောင်း | <input type="checkbox"/> |
| အခြား | <input type="checkbox"/> | အခြား | <input type="checkbox"/> | ဗလီ | <input type="checkbox"/> |
| | | | | အခြား | <input type="checkbox"/> |
| မှတ်ချက် | | မှတ်ချက် | | မှတ်ချက် | |



(၆) ကျေးရွာတွင် ဖွဲ့စည်းထားသော အဖွဲ့အစည်းများ လူထုလက်ပြုပီပီမတိုင်မီ ဤကျေးရွာတွင် ကျေးရွာဖွံ့ဖြိုးရေးအတွက် အစိုးရ (သို့) ရွာသားများကိုယ်တိုင်(သို့) ဗိမံကိန်းတစ်ခုခုမှ ဖွဲ့စည်းထားသည့် အဖွဲ့အစည်းများရှိပါသလား။

- (၁) -----
- (၂) -----

ကျေးရွာခေါင်းဆောင်

အမည် ဦး ဗိုလ်ဇော်လတ်

လက်မှတ် *[Signature]* ဇန်နဝါရီ ၂၀၂၁

p

လူထုစည်းရုံးရေးမှူး

အမည် ဒေါ်မျိုးမျိုးသိန်း

လက်မှတ် *[Signature]* ဇန်နဝါရီ



| | | | | | | |
|--|----------|----------|----|-----|-----|--|
| ၆.၂။ ယယ်လူရေးအစီအစဉ် ရေးဆွဲခြင်း | ၂.၂.၂၆၁၇ | ၂.၂.၂၆၁၇ | ၆၁ | ၅၅ | ၁၀၆ | |
| ၆.၃။ သင်္ဘောရေးကုန်ကျမှု လျာထားအစီအစဉ် ရေးဆွဲခြင်း | ၂.၂.၂၆၁၇ | ၂.၂.၂၆၁၇ | ၆၁ | ၅၅ | ၁၀၆ | |
| ၆.၄။ မြင်/ထိန်းအစီအစဉ် ရေးဆွဲခြင်း | ၂.၂.၂၆၁၇ | ၂.၂.၂၆၁၇ | ၆၁ | ၅၅ | ၁၀၆ | |
| ၇။ စီမံကိန်းလုပ်ငန်းခွဲ တိုးတက်မှု စောင့်ကြည့် အစည်းအဝေး | | | | | | |
| ၇.၁။ အစည်းအဝေး ပထမအကြိမ် | | | | | | |
| ၇.၂။ အစည်းအဝေး ဒုတိယအကြိမ် | | | | | | |
| ၇.၃။ အစည်းအဝေး တတိယအကြိမ် | | | | | | |
| ၈။ စီမံကိန်းလုပ်ငန်းခွဲ အပြီးသတ်စစ်ဆေးခြင်း အစည်းအဝေး | ၂.၂.၂၆၁၇ | ၂.၂.၂၆၁၇ | ၃၄ | ၁၀၁ | ၁၃၅ | |
| ၉။ လူထုဝင်ဆေးပွဲအစည်းအဝေး | ၂.၂.၂၆၁၇ | ၂.၂.၂၆၁၇ | ၃၄ | ၁၀၁ | ၁၃၅ | |



၁၁။ ပုံစံ ၈ ၁၃ ကျေးရွာဖွံ့ဖြိုးရေးဦးစားပေးအစီအစဉ်

ပုံစံ - ၈ - ၃ ကျေးရွာဖွံ့ဖြိုးရေး ဦးစားပေးအစီအစဉ် (Form PC 3)

လမ်းညွှန်ချက်၊ အဆင့်(၃) ကျေးရွာမျှော်မှန်းချက်အစည်းအဝေး ပြီးဆုံးသောအခါ ကျေးရွာစီမံကိန်း အထောက်အကူပြု ကော်မတီသည် လူထုစည်းရုံးရေးမှူးအကူအညီဖြင့် ဤပုံစံကိုပြည့်စုံအောင် ဖြည့်သွင်းရမည်။

လူထုစည်းရုံးရေးမှူး/ဝန်ထမ်း အမည် ဒေါ်မျိုးမျိုးသိန်း

နေ့စွဲ ၂၁. ၁. ၂၀၁၇ စက်ဝန်းအား အမှတ်ခြစ်ပါ (✓) စက်ဝန်း(၁)
 စက်ဝန်း(၂) စက်ဝန်း(၃) စက်ဝန်း(၄)

ပြည်နယ်/တိုင်း မကွေး မြို့နယ် ပင်လယ်အော် ကျေးရွာအုပ်စု ကလေးပင် ကျေးရွာ ဖိခွေကန်ရွာ

က။ အခက်အခဲအတားအဆီးများအားဆွေးနွေးခြင်း - ယခုလက်ရှိအခြေအနေတွင် ဤကျေးရွာဖွံ့ဖြိုးတိုးတက်ရေးအတွက် အဓိက အခက်အခဲအတားအဆီးများသည် မည်သည်များဖြစ်ပါသနည်း။ (အမျိုးသား/သမီး အနည်းဆုံးအခက်အခဲ ၅ ခုစီဖော်ပြပါ)

| အမျိုးသား အဖွဲ့မှ တင်ပြသောအခက်အခဲအတားအဆီးများ | | အမျိုးသမီး အဖွဲ့မှ တင်ပြသောအခက်အခဲအတားအဆီးများ | |
|---|-------------------------------------|--|-------------------------------------|
| ၁ | ရွာလမ်းအဆင်မပြေခြင်း | ၁ | ရွာလမ်းအဆင်မပြေခြင်း |
| ၂ | ရွာတွင်းလမ်းများအဆင်မပြေခြင်း | ၂ | ရွာတွင်းလမ်းများအဆင်မပြေခြင်း |
| ၃ | ကလေးကျားလှူဒါန်းမှုများ | ၃ | ကလေးကျားလှူဒါန်းမှုများ |
| ၄ | တံတားများ ပျက်စီးခြင်း | ၄ | တံတားများ ပျက်စီးခြင်း |
| ၅ | ရွာချင်းဆက်သွယ်ရေးများ ပျက်စီးခြင်း | ၅ | ရွာချင်းဆက်သွယ်ရေးများ ပျက်စီးခြင်း |
| ၆ | | ၆ | |
| ၇ | | ၇ | |
| ၈ | | ၈ | |
| ၉ | | ၉ | |
| ၁၀ | | ၁၀ | |

ခ။ မျှော်မှန်းခြင်း - နောင်လာမည့် (၅) နှစ် အတွင်း ကျေးရွာဖွံ့ဖြိုးရေး မျှော်မှန်းလျာထားချက်များအား တင်ပြပါ။

| အမျိုးသားအဖွဲ့မှ တင်ပြသောမျှော်မှန်းချက်များ | | အမျိုးသမီးအဖွဲ့မှ တင်ပြသောမျှော်မှန်းချက်များ | |
|--|--|---|--|
| ၁ | ဖိခွေကန်ရွာစီမံကိန်းများ ပြုပြင် | ၁ | ဖိခွေကန်ရွာ စီမံကိန်းများ ပြုပြင် |
| ၂ | ရွာထဲလမ်းများ ပြုပြင် | ၂ | ရွာထဲလမ်းများ ပြုပြင် |
| ၃ | ကျေးရွာအတွင်း တွဲဖက် ၁၆ ဖြူဖြူ | ၃ | ကျေးရွာအတွင်း တွဲဖက် ၁၆ ဖြူဖြူ |
| ၄ | ဖိခွေကန်ရွာ - ဆင်ပေါင်ရွာတံတား ပြုပြင် | ၄ | ဖိခွေကန်ရွာ - ဆင်ပေါင်ရွာတံတား ပြုပြင် |
| ၅ | ရွာချင်းဆက်သွယ်ရေးများ ပြုပြင် | ၅ | ရွာချင်းဆက်သွယ်ရေးများ ပြုပြင် |
| | | | |
| | | | |
| | | | |
| | | | |



ဂ။ လူထုပံ့ကိန်း၏ လာမည့် (၃) နှစ်အတွက် အကျုံးဝင်သော ဦးစားပေး ဖွံ့ဖြိုးတိုးတက်မှု လုပ်ငန်း အစီအစဉ်များအားဖော်ပြပါ။

| အဆင့် | ကျေးရွာအတွက် ဦးစားပေး ဖွံ့ဖြိုးတိုးတက်မှု လုပ်ငန်းစဉ်များ | အဆိုပြုသူ (အမျိုးသားများ/ အမျိုးသမီးများ/အမျိုးသား+ အမျိုးသမီး) | ခန့်မှန်းကုန်ကျ စရိတ် | အကျိုးခံစားခွင့်ရှိသူ ခန့်မှန်းခြေ အရေ အတွက် |
|-------|---|---|--------------------------|--|
| ၁ | ဖိနော့ကန် - စစ်ကယား | m+y | ၁၅၀၀,၀၀၀ | |
| ၂ | ရွာအတွင်း စစ်ကယား ဖိနော့ကန် - ဆင်ပေါက်ကျေးစာတန်း | m+y | ၂၀၀၀,၀၀၀ | |
| ၃ | စာသင်ကျောင်းစိုက်ပျိုးရေး | m+y | ၂၀,၀၀၀,၀၀၀ | |
| ၄ | ဖိနော့ကန် - ဆင်ပေါက် စစ်ကယား | m+y | ၂၀,၀၀၀,၀၀၀ | |
| ၅ | ပိကတွင်းလမ်း | m+y | ၅၀,၀၀၀,၀၀၀ | |
| ၆ | စာသင်ကျောင်းအစီအစဉ် | m+y | ၅၀၀,၀၀၀,၀၀၀ | |

ဃ။ လူထုပံ့ကိန်း၏ လာမည့် (၃) နှစ်အတွက်အကျုံးမဝင်သော ဦးစားပေး ဖွံ့ဖြိုးတိုးတက်မှု လုပ်ငန်း အစီအစဉ်များအားဖော်ပြပါ။

| အဆင့် | ကျေးရွာအတွက် ဦးစားပေး ဖွံ့ဖြိုး တိုးတက်မှု လုပ်ငန်းစဉ်များ | အဆိုပြုသူ (အမျိုးသားများ/ အမျိုးသမီးများ/အမျိုးသား+ အမျိုးသမီး) | အခန်းကဏ္ဍ |
|-------|---|---|-----------|
| ၁ | | | |
| ၂ | | | |
| ၃ | | | |
| ၄ | | | |
| ၅ | | | |
| | | | |
| | | | |
| | | | |
| | | | |

ဥက္ကဋ္ဌ ၊ ကျေးရွာပံ့ကိန်းအထောက်အကူပြုကော်မတီမှ အတည်ပြုသည်။

အမည် ----- လက်မှတ် ----- နေ့စွဲ -----



၁၂။ ပုံစံ ၈၄ ကျေးရွာဖွံ့ဖြိုးရေး စီမံကိန်းလုပ်ငန်းခွဲ ရွေးချယ်ခြင်းပုံစံ

ပုံစံ - ၈ - ၄ ကျေးရွာအုပ်စုစီမံကိန်းလုပ်ငန်းခွဲရွေးချယ်ခြင်းပုံစံ (Form PC 4)

လမ်းညွှန်ချက်၊ စီမံကိန်းလုပ်ငန်းခွဲရွေးချယ်မှုအစည်းအဝေးပြီးနောက်တွင် ကျေးရွာအုပ်စု CF/IF တို့၏ အကျိုးစီးပွားထောက်ပံ့မှု လက်မှတ်ရေးထိုးပြီး အဆိုပါပုံစံအား ပြည့်စုံအောင်ဖြည့်သွင်းရမည်။ ဤပုံစံအား ပြည့်စုံစွာဖြည့်သွင်းပြီးပါက ကျေးရွာအုပ်စုမှ မြို့တိုးတက်ရေးဗဟိုဌာနတွင် TPIC သို့ ပေးပို့ရန်အတွက် နောက်ဆက်တွဲအဖြစ် ထားရှိရမည်။ CF မှ ကျေးရွာတစ်ရွာချင်းစီ၏ စီမံကိန်းလုပ်ငန်းခွဲဆိုင်ရာ အချက်အလက်များကို MIS သို့ ထည့်သွင်းရမည်။ (ယခုစီမံကိန်းလုပ်ငန်းခွဲ လုပ်ကိုင်သော ကျေးရွာများ မပါဝင်ပါ။)

ကျေးရွာစည်းရုံးရေးမှူး/လန်တမ်းအမည် ဖေဖေ. ချို. သန်း

စက်ဝန်းအားအမှတ်ခြစ်ပေးပါ။ (✓) ဝက်ဝန်း(၁) ဝက်ဝန်း(၂) ဝက်ဝန်း(၃) ဝက်ဝန်း(၄)

| ကျေးရွာအမည် | ဆောင်ရွက်မည့် လုပ်ငန်းများ | အတိုင်းအတာ | ခန့်မှန်း တိုက်ရိုက် အကျိုးခံစားခွင့် ရှိသူများ | အဆိုပြုတင်ပြသူ | ခန့်မှန်းကုန်ကျစရိတ် | | |
|--------------|--|------------|---|---------------------------|--------------------------|------------------------|---|
| | | | | | စီမံကိန်းမှ ထည့်သွင်းမှု | ကျေးရွာမှ ထည့်သွင်းမှု | အခြားထည့်သွင်းမှု (ဖော်ပြပါ) အမည်/အဖွဲ့ |
| မိကျွန်းကလေး | ပျဉ်းမာန် ဆေးကုသရေး | | | □ ကျား □ မ ☑ ကျား+မ | ၁၄၄၀,၀၀၀ | | ၁,၄၄၀,၀၀၀ |
| အင်္ကျီသလ | ပျဉ်းမာန် ဆေးကုသရေး | | | □ ကျား □ မ ☑ ကျား+မ | ၁,၄၄၀,၀၀၀ | ၁၀၂,၀၀၀ | ၁,၅၄၂,၀၀၀ |
| စာကျို | အသစ်ကျောင်း ဝါးချို၊ ကျေးငူကြီး ကျေးရွာစည် ဝါးကျို | | | □ ကျား □ မ ☑ ကျား+မ | ၁,၄၄၀,၀၀၀ | ၁၃၁၂,၀၀၀ | ၁,၅၇၂,၀၀၀ |
| မုတ်ချို | အသစ်ကျောင်း ဝါးချို၊ ကျေးငူကြီး ကျေးရွာစည် ဝါးကျို | | | □ ကျား □ မ ☑ ကျား+မ | ၁,၄၄၀,၀၀၀ | | ၁,၄၄၀,၀၀၀ |

ရာသုံး ကျေးရွာအုပ်စု စီမံကိန်းစာတမ်းပုံစံ ၂၅၅၄ အမည် လက်မှတ် ရက်စွဲ



၁၃။အစည်းဝေးမှတ်တမ်းများ

လူထုတော်ပြုစီမံကိန်း
စစ်ကိုင်းဒေသကြီး၊ ပင်လည်ဘူးမြို့နယ်
ကျေးရွာအစည်းအဝေးမှတ်တမ်း

ကျေးရွာ မြို့ရွာငါး ဝင်း

ကျေးရွာအုပ်စု ကင်းယုန်

အစည်းအဝေးပြုလုပ်သည့်နေရာ ကျေးရွာ

အစည်းအဝေးပြုလုပ်သည့်နေ့ရက် ၂၀/၂၁/၂၀၁၇

အစည်းအဝေးပြုလုပ်သည့် အကြောင်းအရာ စီမံကိန်း မိတ်ဆက် နှင့် အစည်းအဝေး

.....

အစည်းအဝေးတက်ရောက်သူဦးရေ။ ကျား()ဦး၊ မ()ဦး=()ဦး
 ရည်ညွှန်းချက်။ ဆွေးနွေးချက်၊ ဆုံးဖြတ်ချက်၊ သဘောတူညီချက်၊ မှတ်တမ်းတင်သူ ပါဝင်ရမည်။

အစည်းအဝေးအကြောင်းအရာ (၁) မူဝါဒအကျဉ်းချုပ် စီမံကိန်း စာရွက်၊ မိတ်ဆက်၊ အစည်းအဝေး မှတ်တမ်းနှင့် အစည်းအဝေး မိတ်ဆက်။

(၂) စီမံကိန်း မိတ်ဆက် နှင့် အစည်းအဝေး မှတ်တမ်းနှင့် အစည်းအဝေး မိတ်ဆက်။

(၃) စီမံကိန်း မိတ်ဆက် နှင့် အစည်းအဝေး မှတ်တမ်းနှင့် အစည်းအဝေး မိတ်ဆက်။

အစည်းအဝေးအကြောင်းအရာ (၁)

ကျေးရွာအစည်းအဝေးအဖွဲ့ဝင်များ၊ မိတ်ဆက်၊ စီမံကိန်း စာရွက်၊ မိတ်ဆက်၊ အစည်းအဝေး မှတ်တမ်းနှင့် အစည်းအဝေး မိတ်ဆက်။

စီမံကိန်း မိတ်ဆက် နှင့် အစည်းအဝေး မှတ်တမ်းနှင့် အစည်းအဝေး မိတ်ဆက်။

ကျေးရွာအစည်းအဝေးအဖွဲ့ဝင်များ၊ မိတ်ဆက်၊ စီမံကိန်း စာရွက်၊ မိတ်ဆက်၊ အစည်းအဝေး မှတ်တမ်းနှင့် အစည်းအဝေး မိတ်ဆက်။

စီမံကိန်း မိတ်ဆက် နှင့် အစည်းအဝေး မှတ်တမ်းနှင့် အစည်းအဝေး မိတ်ဆက်။

ကျေးရွာအစည်းအဝေးအဖွဲ့ဝင်များ၊ မိတ်ဆက်၊ စီမံကိန်း စာရွက်၊ မိတ်ဆက်၊ အစည်းအဝေး မှတ်တမ်းနှင့် အစည်းအဝေး မိတ်ဆက်။

စီမံကိန်း မိတ်ဆက် နှင့် အစည်းအဝေး မှတ်တမ်းနှင့် အစည်းအဝေး မိတ်ဆက်။

အစည်းအဝေးအကြောင်းအရာ (၂)

စီမံကိန်း မိတ်ဆက် နှင့် အစည်းအဝေး မှတ်တမ်းနှင့် အစည်းအဝေး မိတ်ဆက်။

ကျေးရွာအစည်းအဝေးအဖွဲ့ဝင်များ၊ မိတ်ဆက်၊ စီမံကိန်း စာရွက်၊ မိတ်ဆက်၊ အစည်းအဝေး မှတ်တမ်းနှင့် အစည်းအဝေး မိတ်ဆက်။

စီမံကိန်း မိတ်ဆက် နှင့် အစည်းအဝေး မှတ်တမ်းနှင့် အစည်းအဝေး မိတ်ဆက်။

ကျေးရွာအစည်းအဝေးအဖွဲ့ဝင်များ၊ မိတ်ဆက်၊ စီမံကိန်း စာရွက်၊ မိတ်ဆက်၊ အစည်းအဝေး မှတ်တမ်းနှင့် အစည်းအဝေး မိတ်ဆက်။

စီမံကိန်း မိတ်ဆက် နှင့် အစည်းအဝေး မှတ်တမ်းနှင့် အစည်းအဝေး မိတ်ဆက်။



ကျေးဇူးတူမှုအဖွဲ့၏ ကောက်ခံမှုများ ဖော်ထုတ်ရာတွင် ကျေးဇူးတူမှု နေ့စဉ် ဖွဲ့စည်းထားသော ယူနစ်အဖွဲ့
 ကော်မတီများ ပါဝင်ပြီး ယူနစ်အဖွဲ့ဝင် ဖြစ်ပြီး ကျွဲကျွဲကျွဲ ကျေးဇူးတူမှု ဖော်ထုတ်ရာတွင်
 ကျေးဇူးတူမှု နေရာအကယ် ယူနစ်အဖွဲ့ နှစ်ဦးစီး ယူနစ်အဖွဲ့ ဝန်ထမ်းများ၏
 ကျေးဇူးတူမှု နေရာအကယ် ယူနစ်အဖွဲ့ နှစ်ဦးစီး ယူနစ်အဖွဲ့ ကော်မတီများ၏
 PRA နည်းလမ်း နှင့် ကျေးဇူးတူမှု ဖော်ထုတ်ရေး အဖွဲ့ဝင်များပါသည်။

နှစ်ဦးစီး ယူနစ်အဖွဲ့များ၊ ကျေးဇူးတူမှု နေရာအကယ် ယူနစ်အဖွဲ့
 ဖြစ်သော နှစ်ဦးစီး ယူနစ်အဖွဲ့ဝင် ဖြစ်သော နှစ်ဦးစီး ယူနစ်အဖွဲ့ဝင်
 နှစ်ဦးစီး ယူနစ်အဖွဲ့ဝင် ဖြစ်သော နှစ်ဦးစီး ယူနစ်အဖွဲ့ဝင်
 အဖွဲ့ဝင် နှစ်ဦးစီး ယူနစ်အဖွဲ့ဝင် နှစ်ဦးစီး ယူနစ်အဖွဲ့ဝင် နှစ်ဦးစီး ယူနစ်အဖွဲ့ဝင်
 နှစ်ဦးစီး ယူနစ်အဖွဲ့ဝင် နှစ်ဦးစီး ယူနစ်အဖွဲ့ဝင် နှစ်ဦးစီး ယူနစ်အဖွဲ့ဝင်

ဆုံးဖြတ်ချက်

ကျေးဇူးတူမှု နေရာအကယ် ယူနစ်အဖွဲ့ နှစ်ဦးစီး ယူနစ်အဖွဲ့ ဝန်ထမ်းများ၏
 ကျေးဇူးတူမှု နေရာအကယ် ယူနစ်အဖွဲ့ နှစ်ဦးစီး ယူနစ်အဖွဲ့ ဝန်ထမ်းများ၏
 ကျေးဇူးတူမှု နေရာအကယ် ယူနစ်အဖွဲ့ နှစ်ဦးစီး ယူနစ်အဖွဲ့ ဝန်ထမ်းများ၏
 ကျေးဇူးတူမှု နေရာအကယ် ယူနစ်အဖွဲ့ နှစ်ဦးစီး ယူနစ်အဖွဲ့ ဝန်ထမ်းများ၏
 ကျေးဇူးတူမှု နေရာအကယ် ယူနစ်အဖွဲ့ နှစ်ဦးစီး ယူနစ်အဖွဲ့ ဝန်ထမ်းများ၏

ကျေးဇူးတူမှု နေရာအကယ် ယူနစ်အဖွဲ့ နှစ်ဦးစီး ယူနစ်အဖွဲ့ ဝန်ထမ်းများ၏



၁၄။ နောက်ဆက်တွဲ(၄) ခြားနားသော အစိတ်အပိုင်းများအတွက် ဦးစားပေးဖွံ့ဖြိုးရေးလုပ်ငန်းစဉ်အနှစ်ချုပ်

နောက်ဆက်တွဲ(၄) ခြားနားသော အစိတ်အပိုင်းများအတွက် ဦးစားပေးဖွံ့ဖြိုးရေးလုပ်ငန်းစဉ် - ကင်းပျံ၊ ဇီရောင်းခင်း၊ အနှစ်ချုပ်

မူရင်းသည် VPSC တွင်ထားရှိရပါမည်။ အခြားဌာနများနှင့် ညှိနှိုင်းရန်အတွက် မိတ္ထီနား TPIC သို့ ပို့ရပါမည်။
MIS data အနေဖြင့် သွင်းရန်မလိုအပ်ပါ။

| အဆင့် | လုပ်ငန်း | မည်သူဦးစားပေးလဲ | ကျေးဇူးတင်ထုတ်ဖော်ခံသူ (သို့) အုပ်စု | ပြင်ပမှမည်သူ ထောက်ပံ့ မလဲ |
|----------------------------------|--|-----------------|--------------------------------------|---------------------------|
| အခြေခံအောက်အပို | ၁ ပြင်ဆင်ရေးအဖွဲ့အစည်း (ဇီရောင်းခင်း ၂ ခု၊ ၁ ခု) | ၂၆ ကျား ၆ မ | | |
| | ၂ ပြင်ဆင်ရေးအဖွဲ့အစည်း (ဇီရောင်းခင်း ၁ ခု၊ ၁ ခု) | ၂၆ ကျား ၆ မ | | |
| | ၃ ပြင်ဆင်ရေးအဖွဲ့အစည်း (ဇီရောင်းခင်း ၁ ခု၊ ၁ ခု) | ၂၆ ကျား ၆ မ | | |
| | ၄ ပြင်ဆင်ရေးအဖွဲ့အစည်း | ၂၆ ကျား ၆ မ | | |
| | ၅ ပြင်ဆင်ရေးအဖွဲ့အစည်း | ၂၆ ကျား ၆ မ | | |
| အသက်မွေးဝမ်းကျောင်းပိုင်ရှင်များ | ၁ နိုင်ငံပျံ၊ ရုံး၊ သင်တန်းနှင့် နှုတ်ပညာ | ၂၆ ကျား ၆ မ | | |
| | ၂ ရုံး၊ ရုံး၊ ရုံး | ၂၆ ကျား ၆ မ | | |
| | ၃ ရုံး၊ ရုံး၊ သင်တန်းနှင့် နှုတ်ပညာ | ၂၆ ကျား ၆ မ | | |
| | ၄ ရုံး၊ ရုံး၊ သင်တန်းနှင့် နှုတ်ပညာ | ၂၆ ကျား ၆ မ | | |
| | ၅ သင်တန်း | ၂၆ ကျား ၆ မ | | |
| ကျန်မာရေးနှင့် အဟာရ | ၁ ကျန်းမာရေး နှင့် ပတ်ဝန်းကျင် | ၂၆ ကျား ၆ မ | | |
| | ၂ ရုံး၊ ရုံး၊ ရုံး | ၂၆ ကျား ၆ မ | | |
| | ၃ ရုံး၊ ရုံး၊ ရုံး | ၂၆ ကျား ၆ မ | | |
| | ၄ ရုံး၊ ရုံး၊ ရုံး | ၂၆ ကျား ၆ မ | | |
| | ၅ ရုံး၊ ရုံး၊ ရုံး | ၂၆ ကျား ၆ မ | | |
| ပညာရေး | ၁ ကျောင်း၊ သို့မဟုတ် ပညာရေး | ၂၆ ကျား ၆ မ | | |
| | ၂ ကျောင်း၊ သို့မဟုတ် ပညာရေး | ၂၆ ကျား ၆ မ | | |
| | ၃ ကျောင်း၊ သို့မဟုတ် ပညာရေး | ၂၆ ကျား ၆ မ | | |
| | ၄ ကျောင်း၊ သို့မဟုတ် ပညာရေး | ၂၆ ကျား ၆ မ | | |
| | ၅ ကျောင်း၊ သို့မဟုတ် ပညာရေး | ၂၆ ကျား ၆ မ | | |
| အခြား | ၁ ပြင်ဆင်ရေးအဖွဲ့အစည်း | ၂၆ ကျား ၆ မ | | |
| | ၂ ပြင်ဆင်ရေးအဖွဲ့အစည်း | ၂၆ ကျား ၆ မ | | |
| | ၃ ပြင်ဆင်ရေးအဖွဲ့အစည်း | ၂၆ ကျား ၆ မ | | |
| | ၄ ပြင်ဆင်ရေးအဖွဲ့အစည်း | ၂၆ ကျား ၆ မ | | |
| | ၅ ပြင်ဆင်ရေးအဖွဲ့အစည်း | ၂၆ ကျား ၆ မ | | |