



ပြည်ထောင်စုမြန်မာနိုင်ငံတော်အစိုးရ
 စိုက်ပျိုးရေး၊ မွေးမြူရေးနှင့် ဆည်မြောင်းဝန်ကြီးဌာ
 ကျေးလက်ဒေသဖွံ့ဖြိုးတိုးတက်ရေးဦးစီးဌာန

National Community Driven Development Project
 လူထုဖက်ပြုစီမံကိန်း၊ လှိုင်းဘွဲ့မြို့နယ်

ကျေးရွာဖွံ့ဖြိုးရေးအစီအစဉ်



**မိကြောင်ကျေးရွာအုပ်စု
 မိကြောင်ကျေးရွာ**

မာတိကာ

<u>စဉ်</u>	<u>အကြောင်းအရာ</u>	<u>စာမျက်နှာ</u>
၁။	လှိုင်းဘွဲ့မြို့နယ်အခြေပြမြေပုံ	၁
၂။	ကျေးရွာမြေပုံ (တည်နေရာ)	၂
၃။	အုပ်စုတွင်ပါဝင်သော ကျေးရွာများစာရင်း	၃
၄။	ကျေးရွာအခြေခံအချက်အလက်များ (ကျေးရွာသမိုင်းကြောင်း)	၄-၅
၅။	လူထုပူးပေါင်းပါဝင်သော လူမှုဆန်းစစ်ခြင်းနှင့် အကဲဖြတ်ခြင်း လုပ်ငန်းစဉ် (PSA/PRA) အကျဉ်းချုပ်ဇယား	၆
၆။	ကျေးရွာဖွံ့ဖြိုးရေးအစီအစဉ်အတွက်အသုံးပြုခဲ့သော PRA tools တစ်ခုချင်းစီအတွက် သုံးသတ်ချက်များ	
	၁။ ကျေးရွာလူမှုရေးနှင့်အရင်းအမြစ်ပြမြေပုံ (Social Map)	၇-၈
	၂။ ရာသီခွင်ပြပြကွဲဒီဇိုင်း (Seasonal Cleander)	၉-၁၀
	၃။ ဥစ္စာနေကြွယ်ဝမှုပြဇယား (Wealth Ranking)	၁၁-၁၂
	၄။ ကျား၊မ ပင့်ကူအိမ်သုံးသပ်ခြင်း (Cob Web)	၁၃-၁၄
	၅။ အရင်းအမြစ်အသုံးချမှုပုံစံပြဇယား (Asset Mapping)	၁၅-၁၇
	၆။ အဖွဲ့အစည်းချိတ်ဆက်မှုပြဇယား (Veen Diagram).....	၁၈-၁၉
၇။	ကော်မတီဝင်များရွေးချယ်ခြင်းနှင့် ကျေးရွာဖွံ့ဖြိုးရေးအစီအစဉ် ဆောင်ရွက်မှုမှတ်တမ်း	၂၀-၂၁
၈။	ကျေးရွာအချက်အလက်များ (PC 1)	၂၂-၂၅
၉။	စီမံကိန်းစက်ဝန်းအချိန်ဇယား (PC 2)	၂၆
၁၀။	ကျေးရွာဖွံ့ဖြိုးရေးဦးစားပေးအစီအစဉ် (PC 3)	၂၇-၃၄
၁၁။	အစည်းဝေးမှတ်တမ်းများ	၃၅-၃၆
၁၂။	ကဏ္ဍအလိုက်ဦးစားပေးဖွံ့ဖြိုးရေးလုပ်ငန်းစဉ်များ	၃၇

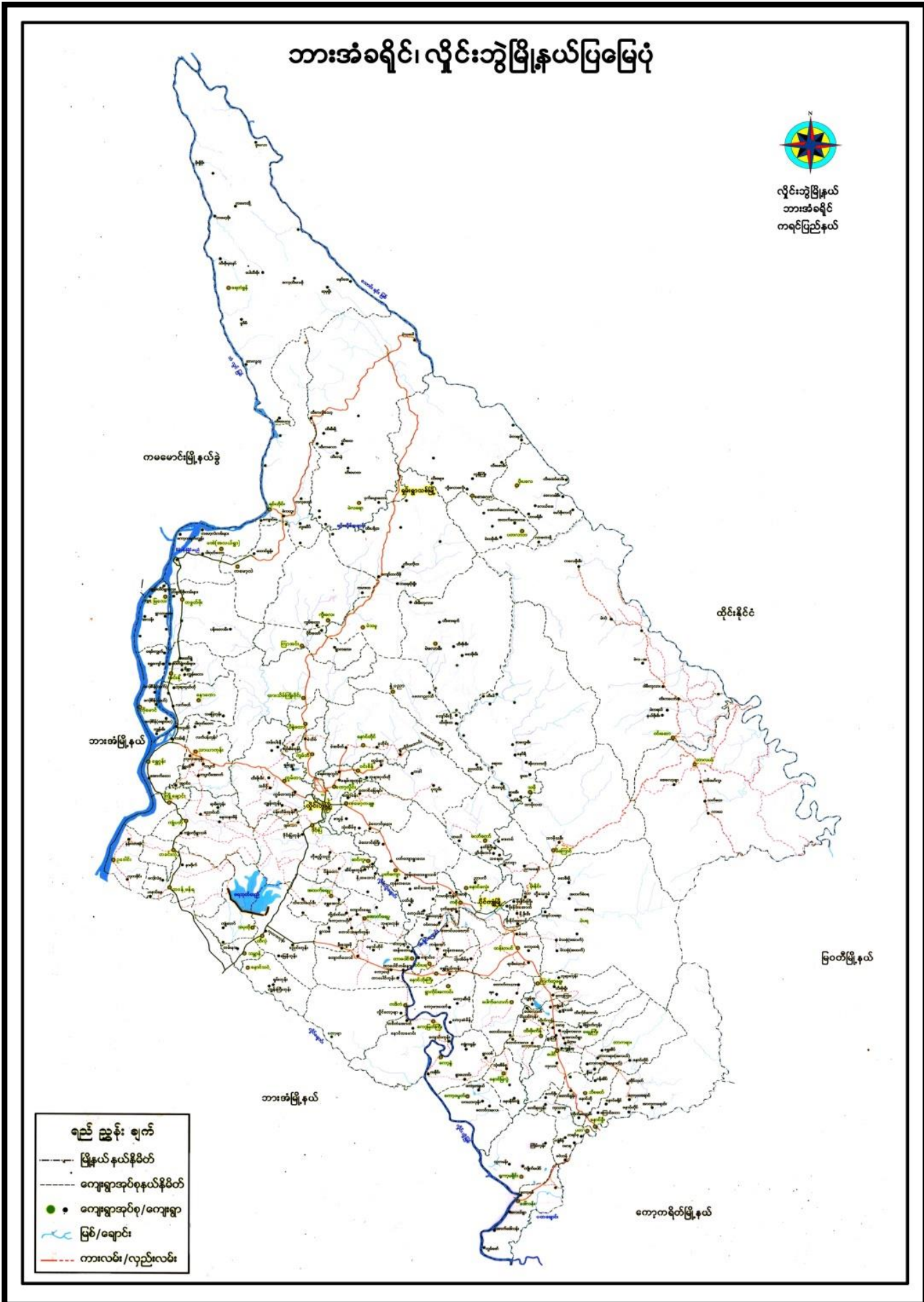

၂။ ကျေးရွာမြေပုံ (တည်နေရာ)

“မိကြောင်းကျေးရွာဒုဏ်ဒုဏ်ဒုဏ်”

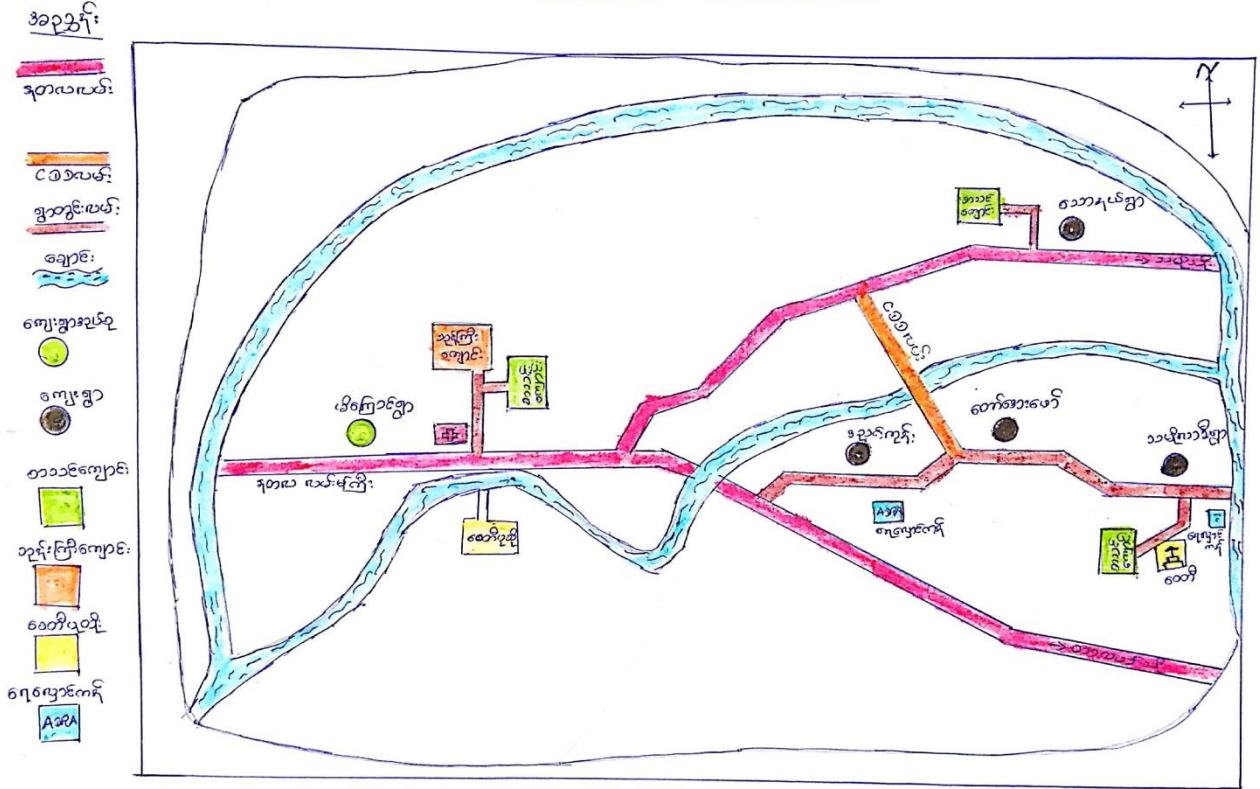

၃။ အုပ်စုတွင်ပါဝင်သော ကျေးရွာများစာရင်း

- ၁။ မိကြောင်
- ၂။ ဒညင်းကုန်း
- ၃။ တော်အေးဖော်
- ၄။ သမိုလာဒီး
- ၅။ သောနယ်

မိကြောင်ကျေးရွာ၏ နောက်ခံသမိုင်းအကြောင်း အကျဉ်းချုပ်

“မိကြောင်” ကျေးရွာဟုစတင်ခေါ်ဆိုခြင်းသည် ကျေးဇူးရှင်အဘိုး“မယ်ကျော”၏ အမည်အရင်းကိုအစွဲပြုခေါ်ဆိုခြင်းဖြစ်ပြီး၊ အဘိုးသည် ဤကျေးရွာတွင် ပထမဦးဆုံးစတင်နေထိုင်ခဲ့ပါသည်။ အဘိုး “မယ်ကျော” သက်ရှိထင်ရှားစဉ်ကပင် ၎င်းအမည်ကိုပေးခဲ့ပြီး ဤကျေးရွာသည် ခုနှစ်သက္ကရာဇ်အချိန်ကာလအလီလီ ပြောင်းလဲခဲ့သော်လည်း အဆင့်ဆင့်ခေါ်ဆိုလာခဲ့ပြီး ယနေ့ထိတိုင်အောင် မြန်မာဘာသာစကားဖြင့် “မိကြောင်” ကျေးရွာဟု ခေါ်ဆိုခဲ့ခြင်းသာဖြစ်ပါသည်။

မိကြောင်ကျေးရွာသည် စကောကရင်ဘာသာစကားအားဖြင့်“ဖွေးထောက်ရွာ” ဟုလည်းခေါ်ဆိုခဲ့ကြပါသည်။ ၎င်း၏အဓိပ္ပာယ်မှာ ကျေးရွာတွင် “ညီညာ၍ဖြောင့်ဖြူးသော ပျဉ်းကတိုးပင်စုများ”ရှိသည်ဟုအဓိပ္ပာယ်ရပါသည်။ မိကြောင်ကျေးရွာသည် ပိုင်ကျဲမြို့နယ်ခွဲ၏ အရှေ့အရပ်(၆)ခိုင်ခန့်ကွာဝေးပြီး ဒေါနတောင်တန်း၏ အနောက်အရပ်တွင် တည်ရှိပါသည်။ ထိုကျေးရွာသည် ယခင်စစ်ပွဲ မဖြစ်ပွားခင်က ရေ၊ မြေ၊ တောငှက်၊ သဘာဝပတ်ဝန်းကျင်နှင့် ဒေါနတောင်တန်းကြီး၏ အရိပ်အာဝါသအောက်၌ အေးချမ်းသာယာစွာတည်ရှိပြီး မိကြောင်ကျေးရွာသူ/သားများသာမကဘဲ လာရောက် သူတိုင်း၏ စိတ်ကြည်နူးမှုနှင့် ပျော်ရွှင်မှုကိုခံစားရရှိစေပါသည်။ ယခင်ကပင် ဤကျေးရွာသည် တောင်ပေါ်ကရင် ရိုးရာနတ်စားမျိုးနွယ်စုများ နေထိုင်ခဲ့ကြပြီး၊ ချစ်ခင်ရိုင်းပင်းစွာဖြင့် တောင်ယာခုတ်ခြင်း၊ လယ်ယာလုပ်ခြင်းနှင့် အမဲလိုက်ခြင်းလုပ်ငန်းများကိုသာ လုပ်ကိုင်စားသောက်ကြပါသည်။ ကျေးရွာတွင် ချစ်စရာကောင်းသော ရိုးရာဓလေ့စရိုက်များလည်းရှိပါသည်။ အထူးသဖြင့် ဧည့်သည်ဝတ်ကိုပြုခြင်း၊ တောင်ယာလုပ်ငန်းတွင် စုပေါင်း ထွန်ယက်၊ စိုက်ပျိုးခြင်း၊ အလှူတော်မင်္ဂလာအခမ်းအနားများတွင် ညီညွတ်စွာဝိုင်းဝန်းကူညီပေးခြင်း စသည့် ချစ်စရာကောင်းသော ရိုးရာယဉ်ကျေးမှုများကို ယနေ့ ထိတိုင်အောင် ထိန်းသိမ်း စောင့်ရှောက်ကြပါသည်။ ထိုမျှမက ရိုးရာလက်ထပ်ထိမ်းမြားခြင်း ဓလေ့မှာလည်း စိတ်ဝင်စားဖွယ် ကောင်းလှပါသည်။ မင်္ဂလာအခမ်းအနား တစ်ခုကျင်းပလျှင် သမီးရှင်က သားရှင်ကို ဝက်ဦးခေါင်းတစ်လုံး လက်ဆောင်အဖြစ် တင်တောင်းရပါသည်။ ၎င်း၏ရည်ရွယ်ချက်မှာ သားရှင်သည် သူ့လက်ထပ် ထိမ်းမြားသောအမျိုးသမီးကို အမှန်တကယ်ချစ်မြတ်နိုးပြီး တစ်ဘဝလုံး လုံခြုံစွာ တာဝန်ယူ ကျွေးမွေး ပြုစုပေးစောင့်ရှောက်ရန်နှင့် ယောက်ကျားကောင်း တစ်ယောက် ၏တန်ဖိုးကို ဂုဏ်ပြုသောအားဖြင့် ရိုးရာဓလေ့ လက်ဆောင်ပေးရခြင်းဖြစ်ပါသည်။

ကျေးရွာ၏အရှေ့ဘက်တွင်လည်း အလွန်ရှေးကျသော “ဇိနသီတလအေးစေတီ” တစ်ဆူရှိပါသည်။ ထိုစေတီသည် မြန်မာ့သက္ကရာဇ် (၁၁၈၂)ခုနှစ်တွင် စတင် တည်ထား ကိုးကွယ်ခဲ့ပြီး နှစ်ပေါင်း (၁၂၅၆)နှစ်ကြာညောင်းကာ ယနေ့ထိတိုင်အောင်တည်လျှက်ရှိပါသည်။ ထိုအတူ ခရစ်သက္ကရာဇ် ၁၉၆၃ခုနှစ်တွင် ရိုးရာဓလေ့ပူဇော်ပသရာနေရာ သဲပုံစေတီတစ်ဆူတည်ထား

ကိုးကွယ်ခဲ့ကြသည်။ ထိုနေရာတွင် နှစ်စဉ်နှစ်တိုင်း ရိုးရာမပျက် ဘုရားပွဲကျင်းပပြီး ကောက်သစ်စားပွဲ အနေဖြင့် မုန့်ဟင်းခါးကျွေးလေ့ရှိပါသည်။

ကျေးရွာသည် အင်္ဂလိပ်ခေတ်၊ ဂျပန်ခေတ်၊ ကိုလိုနီခေတ်နှင့် တောင်လွန်ရေးကာလများတွင် စစ်ဘေးစစ်ဒဏ်များ ပြင်းထန်သောကြောင့် နိုင်ငံတော်ကအမဲရောင်နယ်မြေဟု သတ်မှတ်ခဲ့ပါသည်။ ထိုအချိန်က ကျေးရွာတွင်အမှီပြုနေထိုင်လျက်ရှိသော ကျေးရွာသူ/သားများကစစ်ဖြစ်ပွားချိန်တွင် သူတို့၏ဘဝသည် မြေစာပင်ကဲ့သို့ ထိလွယ်ရှလွယ်ပြီးအလွန်သနားစရာကောင်းလှပါသည်။ တောင်ပေါ် ဒေသနေထိုင်သူများ ဖြစ်သောကြောင့်၊ တစ်နည်းအားဖြင့် ကျောင်းမရှိ၊ ဆရာမရှိ၊ စာပေမတတ်မြောက် သော်လည်းရိုးသားစွာ ရှာဖွေစားသောက်နေထိုင်ခဲ့ကြရပါသည်။ စစ်ဘေးစစ်ဒဏ်ကြောင့် တစ်ချို့ ထွက်ပြေးပုန်းရှောင်ကြပြီး၊ တစ်ချို့သည်လည်း လက်နက်ခယမ်းမီးကြားတွင် ထွက်ပြေးပုန်းရှောင်ရင်း အဖမ်းခံရ၍ စစ်မြေပြင်တွင် ဆင်းရဲပင်ပန်းစွာဖြင့် အသက်ပေါင်းများစွာ စတေးခဲ့ရပါသည်။ အချို့မှာလည်း ထွက်ပြေးပုန်းရှောင်ရင်း တစ်ဖက်နိုင်ငံတွင် စစ်ပြေးဒုက္ခသည် အဖြစ်နှင့် နေထိုင်ခဲ့ကြရပါသည်။ ထိုနောက် အခြားဖွံ့ဖြိုးသော နိုင်ငံများသို့ လည်းသွားရောက်နေထိုင်ခဲ့ကြပါသည်။

၁၉၇၄ခုနှစ် အချိန်ကာလမှစ၍ မိကြောင်ကျေးရွာသည် စစ်ဘေး၊စစ်ဒဏ်ခံရသည်သာမက ယခင် ကျေးရွာတွင်အခြားသော ထိတ်လန့်ဖွယ်ကပ်ဆိုးရောဂါဖြစ်သော ကျောက်ရောဂါ နှင့်ဝမ်းလျှော ဝမ်းပျက် ရောဂါများလည်း ရွာလုံးကျွတ်ခံစားခဲ့ရဖူးပါသည်။ ၁၉၆၆ ခုနှစ်တွင် ကျေးရွာတွင် ကျောက်ရောဂါ ဖြစ်ခဲ့ပြီး လူ (၂၇)ဦး သေဆုံးခဲ့ပါသည်။ ၁၉၉၉ ခုနှစ်တွင်လည်း တစ်ရွာလုံးဝမ်းလျှောဝမ်းပျက်ဖြစ်ခဲ့ပြီး လူ(၁၄)ဦး သေဆုံးခဲ့ရပါသည်။ ဤကဲ့သို့အဖြစ်အပျက်ပေါင်းများစွာကို ကျေးရွာသူ/သားများသည် ကြောက်ကာ တစ်လှည့်၊ လန့်ကာတစ်လှည့်နှင့် ဘဝအာမခံချက်မရှိ၊ အသက်လုံခြုံမှုလည်းမရှိ လူတိုင်း(အာဇာနည်)ကို ဆရာတင်/ခေါ်ရပြီး ကြောက်နေရသော အခြေအနေမျိုးတွင် ပညာရေး၊ ကျန်းမာရေး နှင့်စားဝတ်နေရေး ဖူလုံမှုစသည့်ဖွံ့ဖြိုးရေး ကဏ္ဍများသည်လည်း အလွမ်းဝေးကွာခဲ့ပါသည်။ ယခင်က ကျေးရွာ၏ အရင်းအမြစ်၊ သဘာဝပတ်ဝန်းကျင်သည် အလွန်ကောင်းမွန်သောကြောင့် တစ်နပ်စားဖို့အတွက် ပင်ပန်းသော်လည်း ကြိုးစားရှာလျှင် မိသားစုအတွက်လုံလောက်ပါသည်။ သို့သော် ခေတ်အလိုက်ပြောင်းလဲလာသော လူ့ကျင့်ဝတ်၊ လူ့လောဘ၊ လူ့အတ္တများသည် ကြောက်စရာအလွန် ကောင်းလှပါသည်။ ‘ငါ့အတွက်၊ ငါ့မိသားစု၊ ငါ့အမျိုး၊ ငါ့ကောင်းစားဖို့’စသည့် အတွေးအခေါ် ဝင်လာသော လူများလာသောကြောင့် ကျေးရွာ၏အရင်းအမြစ်များ ဖြစ်ကြသော အထူးသဖြင့် လူသားများမှီခိုနေရသော တောတောင်၊ သဘာဝသစ်ပင်ပန်းပင်များသည် လိုအပ်သည် ထက်ပို၍ ထုတ်ယူသုံးစွဲခြင်းကြောင့် ရာသီဥတုများလည်း ပို၍ပူပြင်းခြောက်သွေ့လာပြီး၊ ကျေးရွာချောင်း မကြီးသည် လည်း သိသာစွာ ရေများနည်းလာသည်ကိုတွေ့ရှိရပါသည်။ ကျေးရွာတွင်အများပြည်သူ အသုံးပြု လျှက်ရှိသော ကျေးရွာချောင်းမကြီးနှင့် လူသားများ၏ အနာဂတ်သည် အလွန်စိုးရိမ်စရာကောင်းပြီး ထိုသစ်တောသစ်ပင်နှင့် လူတို့၏မှီခိုအားထားရသော အရာများကို ကာကွယ်ထိန်းသိမ်းရမည်မှာ လူတိုင်း၏တာဝန်ဖြစ်ပါသည်။ ဤထိန်းသိမ်းခြင်းနှင့် ကာကွယ်ခြင်းလုပ်ငန်းသည်

လူသားများ၏အနာဂတ်နှင့်အသက်ရှင်ရပ်တည်ရေး အတွက် သမိုင်းတစ်ခု (သို့မဟုတ်) စိန်ခေါ်မှုတစ်ခုရပ် ဖြစ်ပါသည်။

ယခု (၂၀၁၂-၂၀၁၃) ခုနှစ်အတွင်းတွင် တည်ငြိမ် အေးချမ်းမှုအနည်းငယ်ရှိလာပြီး ကျေးရွာ သူ/သားများလည်း ယခင်နှစ်ထက်ပို၍ စားဝတ်နေရေးအတွက် ရှာဖွေစားသောက်ရာတွင် လွတ်လပ်စွာ လုပ်ကိုင် စားသောက်နိုင်ခဲ့ပါသည်။ ဤလွတ်လပ်မှုသည်လည်း ကျေးရွာသူ/သားများအတွက် အမှန် တကယ်လိုအပ်ပါသည်။ တည်ငြိမ်အေးချမ်းမှုနှင့်လွတ်လပ်မှုသည် ကျေးရွာသူ/သားများအတွက်သာမက ပဲ တိုင်းပြည်တစ်ပြည်လုံးအတွက် အရေးပါဆုံးအရာဖြစ်သည်။

၅။ လူထုပူးပေါင်းပါဝင်သော လူမှုဆန်းစစ်ခြင်းနှင့် အကဲဖြတ်ခြင်းလုပ်ငန်းစဉ် အကျဉ်းချုပ်ဇယား

စဉ်	အသုံးပြုခဲ့သော PRA tools များ	ဦးတည်အုပ်စုများ	အစဉ်အစား		အဓိကဆွေးနွေးချက်များ
			ကျား	မ	
၁	ကျေးရွာအရင်းအမြစ်ပြမြေပုံ (Social Map)	ရပ်မိရပ်ဖ၊ ကော်မတီဝင်များ၊ ကျေးရွာလူထုအားလုံး။	၂၀	၂၀	အခြေခံအဆောက်အအုံများ၊ လမ်းပန်းဆက်သွယ်ရေးအခြေအနေ၊ လယ်ယာမြေများ၊ ကျေးရွာရှိသဘာဝအရင်းအမြစ်များ။
၂	ရာသီခွင်ပြပြကွဲဒီဇိုင်း (Seasonal Cleander)	ကော်မတီဝင်များ၊ အမျိုးသား/အမျိုးသမီး၊ ဆင်းရဲနွမ်းပါးသူများ။	၂၀	၂၀	စိုက်ပျိုးရေး၊ ရိတ်သိမ်းကာလ (တောင်ယာ၊ လယ်ယာ) စီးပွားရေး၊ ဝင်ငွေရရှိမှုပွဲတော်ချိန်၊ ရာသီဥတု၊ ကျန်းမာရေးဆိုင်ရာ ရေရရှိမှု။
၃	ဥစ္စာနေကြွယ်ဝမှုပြဇယား (Wealth Ranking)	ချမ်းသာ၊ အလယ်အလတ်၊ နွမ်းပါးစသော အုပ်စုများ	၂၀	၂၀	ကျေးရွာလူမှုစီးပွားရေး အခြေအနေကို ခြုံငုံသတ်မှတ်နိုင်ရေးအတွက် အခြေခံစံနှုန်းများ သတ်မှတ်ရန် လူထုအားလုံး သဘောတူသတ်မှတ်ခြင်း။
၄	ကျား၊ မ ပင့်ကူအိမ်သုံးသပ်ခြင်း (Cob Web)	ကျေးရွာရှိ အမျိုးသားနှင့် အမျိုးသမီး များ	၂၀	၂၀	အမျိုးသားနှင့် အမျိုးသမီး များ တန်းတူအခွင့်အရေးရရှိမှုနှင့် မရရှိသည့် အကြောင်း အရင်းများကို ဖော်ထုတ်ဆွေးနွေးခြင်း။
၅	အရင်းအမြစ်အသုံးချမှုပုံစံပြဇယား (Asset Mapping)	ကျေးရွာလူထုအားလုံး။	၂၀	၂၀	ကျေးရွာရှိ သဘာဝအရင်းအမြစ်များနှင့် လူမှုဆိုင်ရာအရင်း အမြစ်များအား မည်သူက အသုံးပြုပြီး မည်သူက ထိန်းချုပ်ထားရှိခြင်း။
၆	အဖွဲ့အစည်းချိတ်ဆက်မှုပြဇယား (Veen Diagram)	ကျေးရွာအုပ်ချုပ်ရေးအဖွဲ့၊ ကျေးရွာဖွံ့ဖြိုးရေးလုပ်ဆောင်နေသည့် အဖွဲ့၊ ကျေးရွာလူထု	၂၀	၂၀	ကျေးရွာအတွင်းရှိ အဖွဲ့အစည်းများနှင့် မည်သို့သော လုပ်ငန်းများအတွက် မည်သည့်အဖွဲ့များနှင့် ချိတ်ဆက်လုပ်ကိုင်ဆောင်ရွက်မှုရှိခြင်း။
၇	ကျေးရွာအခြေခံအချက်အလက် (PC 1)	အမျိုးသား၊ အမျိုးသမီးနှင့် ကျေးရွာလူထုအားလုံး	၂၀	၂၀	အိမ်ခြေလူဦးရေ၊ လူမျိုး၊ ဘာသာစသော ကျေးရွာ အခြေခံအချက်အလက်များ ဖော်ထုတ်ခြင်း။
၈	အခက်အခဲများ၊ မျှော်မှန်းချက်များ၊ ကျေးရွာဖွံ့ဖြိုးရေးဦးစားပေးလုပ်ငန်းများဖော်ထုတ်ခြင်း။ (PC 3)	အမျိုးသား၊ အမျိုးသမီးနှင့် ကျေးရွာလူထုအားလုံး	၂၀	၂၀	ကျေးရွာတွင်းရင်ဆိုင်နေရသော အခက်အခဲများ၊ ကျေးရွာလူထု၏ မျှော်မှန်းချက်များ၊ ကျေးရွာဖွံ့ဖြိုးရေးအတွက် ဦးစားပေးလုပ်ငန်းများဖော်ထုတ်နိုင်ရန်။

၆။ ကျေးရွာဖွံ့ဖြိုးရေးအစီအစဉ်အတွက်အသုံးပြုခဲ့သော PRA tools တစ်ခုချင်းစီအတွက် သုံးသတ်ချက်များ

၁။ ကျေးရွာလူမှုရေးနှင့်အရင်းအမြစ်ပြမြေပုံ (Social Map)

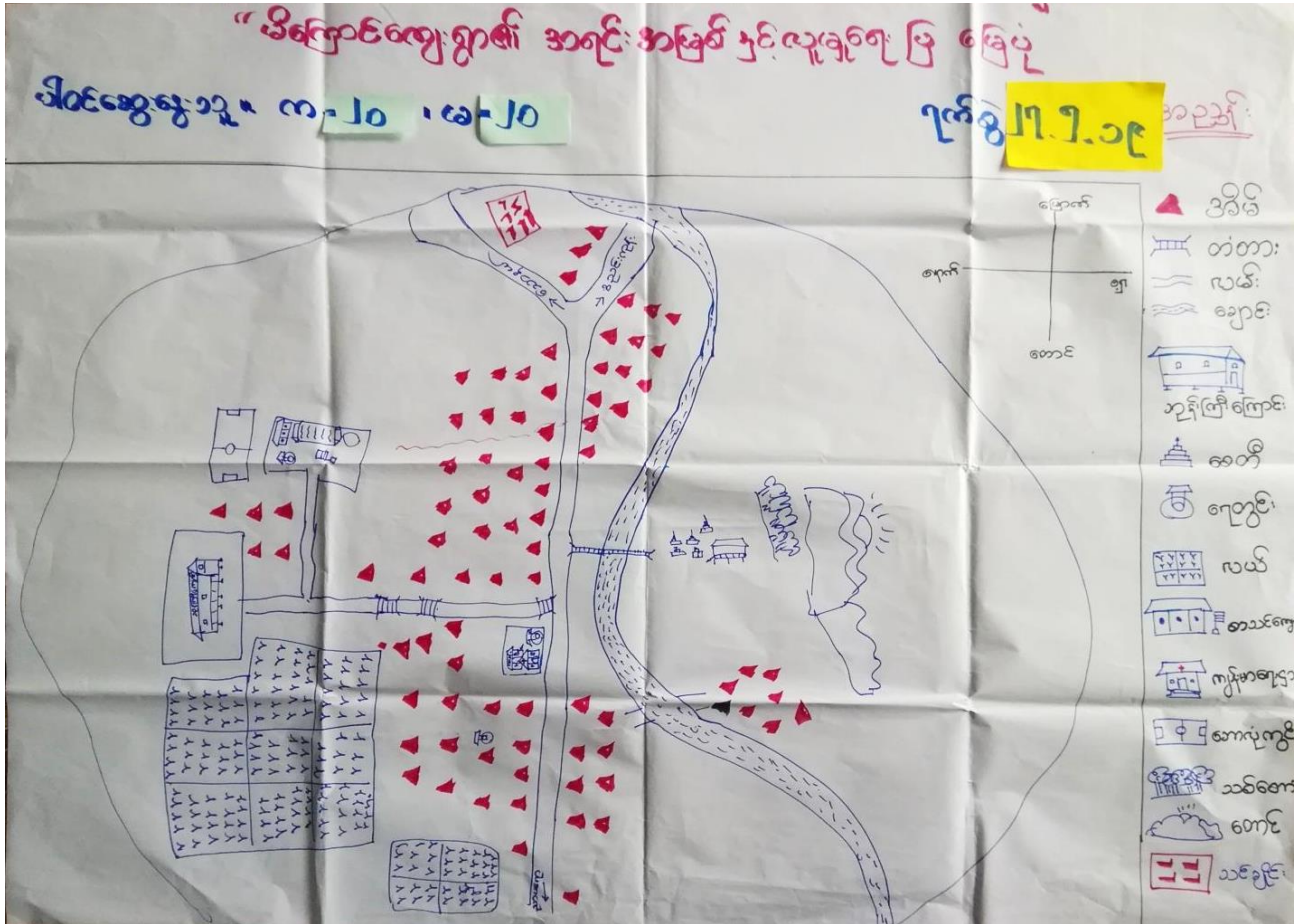

၂။ ရာသီခွင်ပြုပြင်မှု (Seasonal Cleander)

ရာသီခွင်ပြုပြင်မှု

လျှောက်စာအမည် - မိကြောင်

လျှောက်စာအရပ် - မိကြောင်

ပိုင်ဆွယ်မှုအဖွဲ့အစည်း - လူပုဂ္ဂိုလ် ၂၀ ၂၀

ရက်စွဲ - ၂၅ - ၅ - ၂၀၁၉

အကြောင်းအရာ	တန်ခူး	ဇူလိုင်	ဇူလိုင်	ဝါဆို	ဝါခေါင်	စက်တင်ဘာ	အောက်တိုဘာ	နိုဝင်ဘာ	ဒီဇင်ဘာ	ဇန်နဝါရီ	ဖေဖော်ဝါရီ	မတ်
ရာသီဥတု												
စိုက်ပျိုးရေး	-	-								-	-	-
ကျွမ်းမာရေး	ဝမ်းဗျက် ဝမ်းဗျော	-	-	ဓားချက် ကျွမ်း →	-	-	-	-	ကျွမ်း	-	-	ဝမ်းဗျက်၊ ဝမ်းဗျော
ပွဲသဘင်		-	-					-	-		-	

ရာသီပွင့်ပြ ဗြဟ္မဒိန် ဆန်းစစ် သုံးသပ်ချက်များ

ကျေးဇူးရှာအမည် - မိဝိကြာဇ ကျေးဇူးရှာအမည် - မိကြောဇ ဂုဏ်ခွဲ - ၅-၁၆-၂၀၁၉

- * ယခု ရေးဆွဲထားသော ရာသီပွင့်ပြ ဗြဟ္မဒိန်တွင် ရာသီဥပဇာ၊ ချိတ်ပျိုးရေး၊ ကျွန်းမာရေး၊ ဖွဲ့လမ်းသဘင် စသော အချက်များ ပါဝင်သည်။
- * ကျေးဇူးရှာတွင် စပါး ကို အဓိကချိတ်ပျိုးသည်။
- * ကျေးဇူးရှာတွင် ချိတ်ပျိုးရေးကို အဖျက်ပေးခြင်းဖြင့် တန်ဆောင်မုန်းလတွင် အဖြိုးသတ် ပါသည်။
- * ကျေးဇူးရှာတွင် တန်ခူးလ၊ ဝါဆိုလ၊ ဩသီလ နှင့် တပေါင်းလများတွင် ကျွန်းမာရေးချိတ်ပျိုးမှုများ ရှိပါသည်။
- * ရွာသူရွာသားများ အနေဖြင့် မိုးအခါတွင် အစဉ်များသောကြောင့် မွန်လင်းရာသီတွင် စိမ့်စိန်အား အကောင်အထည်ဖော်ဆောင်ရွက်သင့်သည်။

ဦးဆောင်ဆွေးနွေးသူ - ဦးစောဝင်းမင်းအောင်

ပါဝင်ဆွေးနွေးသူ - ကျား ၂၆ ခဦး + မိ ၂၀ ခဦး

၃။ ဥစ္စာနေကြွယ်ဝမှုပြဇယား (Wealth Ranking)

ဥစ္စာနေကြွယ်ဝမှု ပုံစံပြဇယား

ကျေးရွာအမည် - မိကျောင်း

ကျေးရွာအုပ်စု - မိကျောင်း

ပါဝင်အဖွဲ့အဖွဲ့အစည်း = လူဦး ၂၀ ၂၀

ရက်စွဲ - ၂၇.၅.၂၀၁၇

အဆင့်	သတ်မှတ်ချက်	အိမ်ထောင်စု အရေအတွက်	ရာခိုင်နှုန်း
အဆင့်မြင့်ဆုံး	လယ် ၂၀၀၀၀၀၊ နွား ၂၀၅၀၀၀၀၊ ဝက် ၂၀၀၀၀၀၊ ခြံမြေ ၂၀၀၀၀၊ ကား ၂၀၀၀၀၊	၁၀	၆၀.၀%
အလယ်အပတ်	လယ် ၂၀၀၀၀၊ နွား ၂၀၀၀၀၀၊ ဝက် ၂၀၀၀၀၊ ခြံမြေ ၂၀၀၀၀၊ ကား ၂၀၀၀၀၊	၆၅	၄၀.၀%
အဆင့်မြင့်ဆုံး	ခိုက် ၂၀၀၀၀၀၊ ကြက် ၂၀၀၀၀၀၊ ကျွဲ ၂၀၀၀၀၀။	၅၅	၅၃.၂%
	စုစုပေါင်း	၁၆၀	၁၀၀%

ကျေးဇူးတင် အိမ်ထောင်စုများအား ဥစ္စာဓာတ် ပိုင်ဆိုင်မှုအဆင့်ခွဲခြားသတ်မှတ်ခြင်း

ဆန်းစစ် သုံးသပ်ချက်များ

ကျေးဇူးတင်အမည် - မိကြောင်

ကျေးဇူးတင်အမည် - မိကြောင်

ရက်စွဲ - ၅-၂၇-၂၀၁၉

- ၁။ မိကြောင်ကျေးဇူးတင် အိမ်ထောင်စု (၁၆၀) ခုပါသည်။
- ၂။ ဥစ္စာဓာတ် ပိုင်ဆိုင်မှုအဆင့်ကို အဆင့် (၁) မြေလည် ၊ အဆင့် (၂) အလယ်အလတ် ၊ အဆင့် (၃) မမြေလည် ဟု အဆင့် (၃) ဆင့် ခွဲခြားသတ်မှတ်ထားပါသည်။
- ၃။ ရွာ၏ မမြေလည်သော အဆင့်က အများဆုံးဖြစ်ပြီး အိမ်ထောင်စု (၈၅) ခုပါသည်။ အလယ်အလတ်အဆင့်က အိမ်ထောင်စု (၆၅) ဖြစ်ပြီး ခုတိယအများဆုံးဖြစ်ပါသည်။
- ၄။ အဆင့် (၂) ၊ အဆင့် (၃) တို့ များအရခြင်းမှာ အဘိပညာမတူညီတာများပါခြင်း ၊ အလုပ်အကိုင်အခွင့်အလမ်းရရှိမှုပိုခြင်း တို့ကြောင့် ဖြစ်ပါသည်။
- ၅။ အလယ်အလတ်နှင့် မမြေလည် သူများကို စီမံကိန်းတွင် လာရောက် အစည်းအဝေး တက်ခွင့်ခြင်း ၊ ရောပေးခြင်း ၊ ပါဝင်ဆုံးဖြတ်ခွင့်ခြင်း ၊ စာရွက်စာတမ်းအစုံလျှင်ငွေများတွင် ပါဝင်လုပ်ကိုင်ခွင့်ဖြစ်ပြီး အလယ်အလတ်နှင့် မမြေလည် သူများ ဝင်ငွေတို့လာမည် ဖြစ်ကြောင်း ပြောကြားလုပ်ဆောင်ပေးခြင်းဖြစ်ပြီး စီမံကိန်းတွင် ပါဝင်လာစေရန် ချစ်ခင် ချစ်မြတ်နိုးပါသည်။

ဦးဆောင်ဆွေးနွေးသူ - ဦးစောရွှေဝင်း
 ပါဝင်ဆွေးနွေးသူများ - ကျား (၂၀) ဦး + မ (၂၀) ဦး

ဖိနပ်ကူအိမ်ပြုလေ့လာ (ကျား+မ)

ရက်စွဲ-၂၇-၅-၂၀၁၉

ကျားရွာအမည် - မိကျောင်း

မကျားရွာအမည် - မိကျောင်း

ပါးစေ့အဖွဲ့အဖွဲ့အစည်းအရပ် - ၂၀ ၂၄ - ၂၀

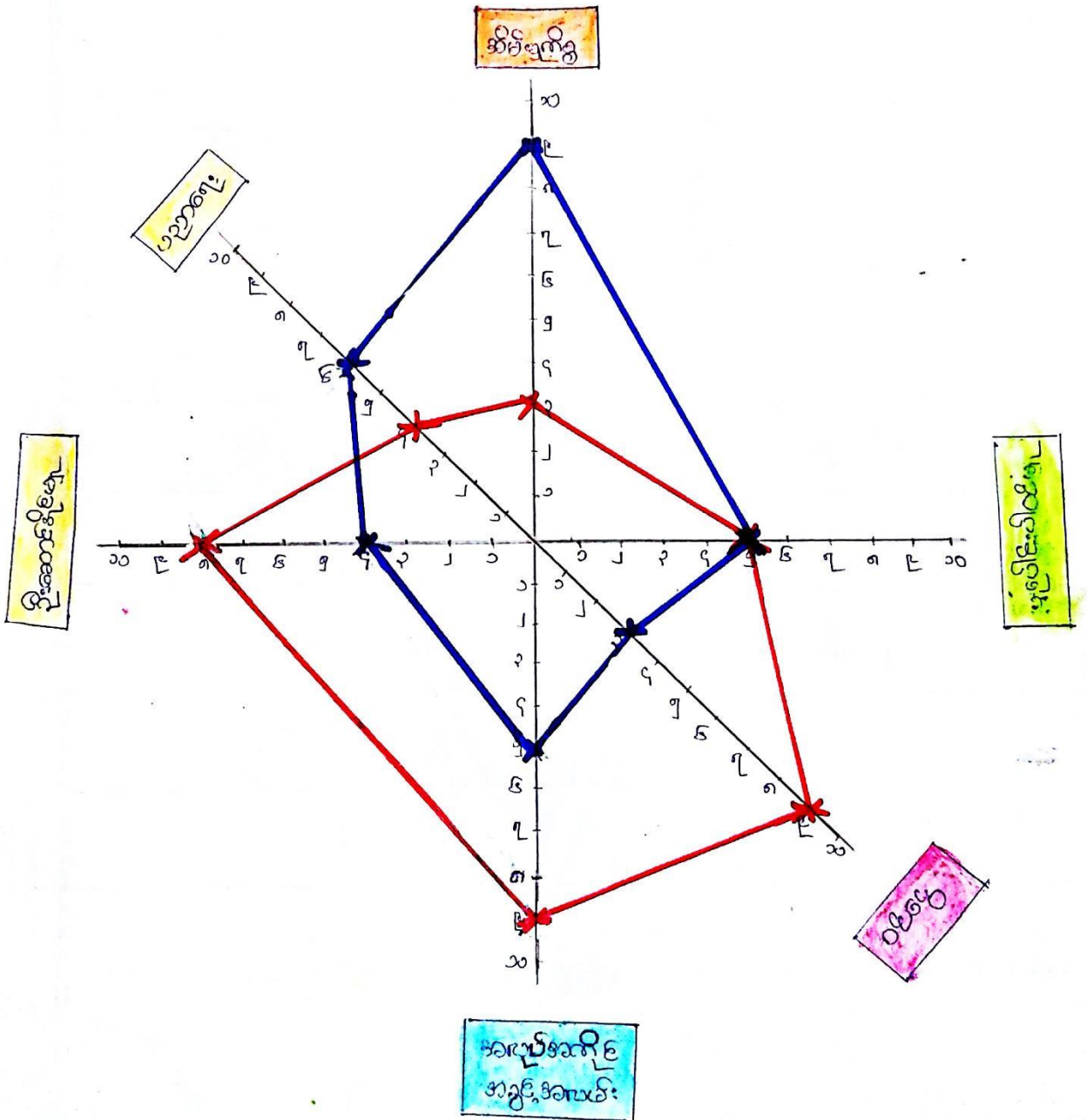

ပင်လူဒိမ် သုံးသပ်ခြင်း ဆန်းစစ်ချက်နှင့်ဆွေးနွေးချက်များ

ကျေးဇူးတင်အမည် - မိကြောင် ကျေးဇူးတင်အမည် - မိကြောင် ပြက်စွဲ - ၅-၂၆-၂၀၁၉

- * အမျိုးသား အမျိုးသမီးများ၏ အဆုံး ကဏ္ဍ နှင့် အခြေအနေအား ပင်လူဒိမ်ဖြင့် သုံးသပ်ရာတွင် အမျိုးသားများက ပူပေါင်းပါဝင်မှု၊ ဦးဆောင်နိုင်မှု၊ ဝင်ငွေ၊ ဆုံးဖြတ်ချက် ညှိနှိုင်းမှု၊ ပညာရေး မှာ အမြတ်များပြီး အိမ်မှုကိစ္စတွင် အမှတ်ရည်သည်။ အမျိုးသမီးများက ဝင်ငွေ ရှား နိုင်မှုတွင် အမြတ်ရည်သည်ကို တွေ့ရသည်။
- * စိုက်ပျိုးရေး ကျွမ်းကျင်ခြင်း မှီခိုမှု အခြေအနေအရင်းများမှာ ဝေပေးတုံ့တမ်းများ၊ ရိုးရာ အစဉ်အလာများ၊ အရ အမျိုးသမီးများက ခွဲခြားသတ်မှတ်ထားခြင်းစိုက်ပျိုးရေး အမျိုးသမီး များအနေဖြင့် မိမိကိုယ်ကို ယုံကြည်မှုကင်းမဲ့ဟုပြောဆိုပြီး အမျိုးသားများ၏ ကျွမ်းကျင်မှုကို ခံရခြင်းတို့ကြောင့် ဖြစ်သည်။
- * အမျိုးသမီး/သားများ ကျွမ်းကျင်မှု မရှိဘဲ တို့တိုင်းလာရန် အမျိုးသမီးများအား လျော့ပေးခြင်း၊ လက်တွဲပေးခြင်းဖြင့် ယုံကြည်မှု တည်ဆောက်ပေးရမည်။
- * ကျေးဇူးတင်အမည် ဦးဆောင်မှုအားဖြင့် အကောင်အထည်ဖော်ဆောင်ရွက်ရာတွင် အမျိုးသမီးများ၏ အကြံဉာဏ်များအား အလေးထားဆောင်ရွက်ပေးပြီး ဆုံးဖြတ်ချက်ချမှုများတွင် ပါဝင်လာ စေရန် ဆောင်ရွက်ပေးပါသည်။

ဦးဆောင်ဆွေးနွေးသူ - ဦးရွှေစမ်း
ပါဝင်ဆွေးနွေးသူ - ကျား (၂၀)ဦး + မ (၂၀)ဦး

၅။ အရင်းအမြစ်အသုံးချမှုပုံစံပြဇယား (Asset Mapping)

ကျေးရွာအုပ်စုကြောင့် အရင်းအမြစ်အသုံးပြုမှုဇယား		ကျေးရွာ - မိမိကြောင့်
အမျိုးသား	အမျိုးသမီး	အမျိုးသား + အမျိုးသမီး
♂	♀	♂ + ♀
သစ်		ကျောင်း
ကောလိပ်ကျွန်း		ဝါး
		လယ်
		သန့်ကြေးကျောင်း
		ကျောင်း
		ဆေးခန်း
		သဲ
		ကျောက်
		သစ်ပင်

ဦးကျောင်းဆွေးနွေးသူ - ရှောင်
 ရေ.စွဲ - ၂၇.၅.၂၀၁၉

ကျွန်းရွာအုပ်စု ဖိစိတ်ရေး အရင်းအမြစ်ထိန်းချုပ်မှုဥပဒေ

ကျေးရွာ - ဖိစိတ်ရေး

အမျိုးသား	အမျိုးသမီး	အမျိုးသား + အမျိုးသမီး
၁၀၀		ကျောင်း
စားလုံး ကွင်း		ဝါး
၁၀		လယ်
ကျောက်		ပျော်ကြီးကျောင်း
ပုံနှိပ်ခြင်း		ကျေးဇူး
		ဆေးခန်း

ဦးစောဝေကွေးရွေးချယ် - ဆွေးနွေး

ရက်စွဲ

- ၂၀.၅.၂၀၁၉

ကျေးဇူး တွင် ဤ အရင်း အမြစ်များ အား သုံးစွဲမှုနှင့် ထိန်းချုပ်မှု အခြေပြုရမည်

ထိန်းစစ် သုံးသပ်ချက်များ

ကျေးဇူးအမည် - မိကြောင် ကျေးဇူးအမည် - မိကြောင် ရက်စွဲ - ၅-၂၅-၂၀၁၉

၁။ အမျိုးသားများသည် ဘေးကင်းစွာ ကိုအသုံးပြုမှုများပြု အမျိုးသမီး သီးသန့် အသုံးပြုမှု မရှိကြောင်း သစ်သီးကျောက်၊ ဝါး၊ လယ်၊ ဘုန်းကြီးကျောင်း၊ ဆေးခန်း၊ ရေတွင်း တို့ကို အမျိုးသား၊ အမျိုးသမီး နှစ်ဦးစလုံးမှ အသုံးပြုကြပါသည်။

၂။ သစ်၊ ကျောက်၊ သစ်၊ ဘေးကင်းစွာ၊ သစ်၊ ချိုင့် တို့ကို အမျိုးသားများက ထိန်းချုပ်ပြီး အမျိုးသမီး ထိန်းချုပ်မှု မရှိပေ။

၃။ စာသင်ကျောင်း၊ လယ်၊ ဘုန်းကြီးကျောင်း၊ ဆေးခန်း၊ ဝါး၊ ရေတွင်း တို့ကို အမျိုးသားနှင့် အမျိုးသမီး နှစ်ဦးစလုံးမှ ထိန်းချုပ်ကြသည်။

၄။ အမျိုးသမီးများသည် အမျိုးသားများကဲ့သို့ ထိန်းချုပ်သုံးစွဲနိုင် စောင့်ရှောက် ခံစားမှုကို ယုံကြည်မှု မရှိခြင်း၊ အမျိုးသားများကို မှီခိုအားကိုးမှု ဖြစ်ခြင်း၊ အတွေ့အကြုံ နည်းပါးခြင်းများကြောင့် တစ်စုံတစ်ခု ထိန်းချုပ်သုံးစွဲမှု မတွေ့ရပါ။

၅။ အမျိုးသားများအနေဖြင့်လည်း အမျိုးသမီးများအား စာတတ်ရေးတတ်ဖတ်ရေး၊ အားပေးမှု အားပေးမှုများ မျှဝေပေးခြင်းဖြင့် အမျိုးသား ၅ ငှ် အမျိုးသမီး တစ်စုံတစ်ခု အခွင့်အရေးများ ရရှိနိုင်ပါသည်။

ဦးဆောင်ဆွေးနွေးသူ - ဦးစောဝင်းမင်းအောင်

ပါဝင်ဆွေးနွေးသူ - ကျား ၂၀ နို့ ၁၀ (၂၀) ဦး

ကျေးဇူး အတွင်းရှိ / ပြင်ပရှိ အဖွဲ့အစည်းများ ချိတ်ဆက်ဆောင်ရွက်ဖွဲ့
အဖွဲ့အစည်းပုံစံ ဆန်းစစ် သုံးသပ်ချက်များ

ကျေးဇူးအဖွဲ့ - မိကြောင် ကျေးဇူးအဖွဲ့ - မိကြောင် ရက်စွဲ " ၅-၂၅-၂၀၁၉

- ၁။ ကျေးဇူးအတွင်းမှ ဖွဲ့စည်းထားသော အဖွဲ့အစည်း (၉) ခုရှိပြီး ကျေးဇူးပြင်ပမှ ဖွဲ့စည်းထားသော အဖွဲ့အစည်း (၆) ခုရှိပါသည်။
- ၂။ ကျေးဇူးအတွင်းရှိ ဖွဲ့စည်းထားသော အဖွဲ့အစည်းများမှာ အုပ်ချုပ်ရေးဗျူစာဖွဲ့၊ ဂုဏ်ထူးအဖွဲ့၊ ဂေါ်ပကအဖွဲ့၊ အိုးသူကြီးအဖွဲ့၊ ကျောင်းကော်မတီအဖွဲ့၊ ကျန်းမာရေးကော်မတီအဖွဲ့၊ ပုဂံဟိတအဖွဲ့၊ ဘိုးတိုင်းအဖွဲ့၊ (၁၅) ကျေးဇူးစီမံခန့်ခွဲမှုအဖွဲ့တို့ဖြစ်ကြသည်။
- ၃။ ကျေးဇူးပြင်ပမှ ကျေးဇူးချိတ်ဆက်ရေးသော အဖွဲ့အစည်းများမှာ မြို့နယ်ပညာရေးအဖွဲ့ (၁) အဖွဲ့၊ METF အဖွဲ့၊ Save the children အဖွဲ့၊ BGF အဖွဲ့ နှင့် KNU အဖွဲ့တို့ဖြစ်ကြသည်။
- ၄။ ကျေးဇူးအတွင်းတွင် ကျေးဇူးနှင့် အခြားဆုံးချိတ်ဆက်ရေးသော အဖွဲ့အစည်းများမှာ - အုပ်ချုပ်ရေးဗျူစာဖွဲ့၊ ဂုဏ်ထူးအဖွဲ့ နှင့် ဂေါ်ပက အဖွဲ့တို့ဖြစ်ကြသည်။ ထို့အပြင် အိုးသူကြီးအဖွဲ့၊ ကျောင်းကော်မတီအဖွဲ့၊ ကျန်းမာရေးကော်မတီအဖွဲ့၊ ပုဂံဟိတအဖွဲ့တို့သည် အဘိုးဘိုးချိတ်ဆက်ကျွန်ုပ်တို့ပါသည်။
- ၅။ ကျေးဇူးပြင်ပမှ ကျေးဇူးနှင့် အခြားဆုံးချိတ်ဆက်ရေးသော အဖွဲ့အစည်းများမှာ - မြို့နယ်ပညာရေးဗျူစာဖွဲ့၊ BGF အဖွဲ့တို့ဖြစ်ကြသည်။ ထို့အပြင် (၁၅) အဖွဲ့၊ METF အဖွဲ့၊ KNU အဖွဲ့ နှင့် Save the children အဖွဲ့တို့သည် အဘိုးဘိုးချိတ်ဆက်ကျွန်ုပ်တို့ပါသည်။

ဦးဆောင်ဆွေးနွေးသူ - ဦးရွှေထွန်း
ပါဝင်ဆွေးနွေးသူ - ကျား (၂၀) ဦး + မလ (၂၀) ဦး

၇။ ကော်မတီဝင်များရွေးချယ်ခြင်းနှင့် ကျေးရွာဖွံ့ဖြိုးရေးအစီအစဉ် ဆောင်ရွက်မှုမှတ်တမ်း





၈။ ကျေးရွာအချက်အလက်များ(PC 1)

ပုံစံ - ၈ - ၁ ကျေးရွာအခြေခံအချက်အလက်များ (Form PC 1)

လမ်းညွှန်ချက်။ ကျေးရွာတစ်ရွာသို့ ပထမဆုံးမိတ်ဆက်ခရီးသွားရောက်သောအခါ လူထုစည်းရုံးရေးမှူးသည် ကျေးရွာခေါင်းဆောင်များအားကျေးရွာအချက်အလက်များကိုမေတ္တာရပ်ခံ၍တောင်းခံရသည်။ ဤအချက်အလက်များကိုစီမံကိန်းမိတ်ဆက်အစည်းဝေးမတိုင်မီတောင်းခံရမည်။ စီမံကိန်းမိတ်ဆက်အစည်းဝေးတွင် လူထုစည်းရုံးရေးမှူးသည် ဤအချက်အလက်များအား စစ်ဆေးပြီး မှန်ကန်အောင်ပြုလုပ်ရမည်။ ပြီးနောက်တွင် လူထုစည်းရုံးရေးမှူးမှ သတင်းအချက်အလက်ထဲသို့ Tablets မှ တဆင့် ဖြည့်သွင်းရမည်။

ကျေးရွာခေါင်းဆောင် အမည် ဦးထိုက်	ကျေးရွာခေါင်းဆောင်၏ စုန်းနံပါတ် ၀၄၂၄၅၀၆၅၀၈	လူထုစည်းရုံးရေးမှူး၏အမည် အောင်မင်းစာ
ပြည်နယ်၊တိုင်းဒေသကြီး ဧရာဝတီ	မြို့နယ် လွင်ဇူး	ကျေးရွာအုပ်စု မိလောင်း
		ကျေးရွာ မိလောင်း

က။ လူဦးရေ

လူမျိုးစု	အိမ်ထောင်စုအရေအတွက်	ကိုးကွယ်သည့်ဘာသာ	အိမ်ထောင်စုအရေအတွက်
လူမျိုးစု (၁) မြန်မာ	160	ဘာသာ(၁) မြန်မာ	160
လူမျိုးစု (၂) -----		ဘာသာ(၂) -----	
လူမျိုးစု (၃) -----		ဘာသာ(၃) -----	
လူမျိုးစုရော -----		ဘာသာရော -----	
အခြား			
	အရေအတွက်		
မသန်စွမ်းသူများ	6		
သက်ကြီးရွယ်အိုများ (၆၅ နှစ် နှင့် အထက်)	48		
စစ်ဘေးရှောင်			

	အမျိုးသား(အရေအတွက်)	အမျိုးသမီး(အရေအတွက်)	စုစုပေါင်းအရေအတွက်
လူဦးရေ	၄၈၄	၄၇၀	၉၅၄
လူမျိုးစု (၁)-----			
လူမျိုးစု (၂)-----			
လူမျိုးစု (၃)-----			
အခြား			
အိမ်ထောင်ဦးစီး	၅၅၀	၅၅	၅၉၂

(ခ)အခြေခံအဆောက်အအုံ အသုံးအဆောင်များ

စာသင်ကျောင်း	အမှတ် ခြံမိ	ကျန်းမာရေး	အမှတ် ခြံမိ	ဘာသာရေးအဆောက် အအုံများ	အမှတ် ခြံမိ
အထက်တန်းကျောင်း	<input type="checkbox"/>	ဆေးရုံ	<input type="checkbox"/>	စေတီ	<input checked="" type="checkbox"/>
အလယ်တန်းကျောင်း	<input type="checkbox"/>	ကျန်းမာရေးဌာန	<input type="checkbox"/>	ဘုန်းကြီးကျောင်း	<input checked="" type="checkbox"/>
မူလတန်းကျောင်း	<input checked="" type="checkbox"/>	ကျန်းမာရေးဌာနခွဲ	<input checked="" type="checkbox"/>	ဟိန္ဒူဘုရားကျောင်း	<input type="checkbox"/>
မူကြိုကျောင်း	<input type="checkbox"/>	ဆေးပေးခန်း	<input type="checkbox"/>	ခရစ်ယာန်ကျောင်း	<input type="checkbox"/>
အခြား	<input type="checkbox"/>	အခြား	<input type="checkbox"/>	ဗလီ	<input type="checkbox"/>
				အခြား	<input type="checkbox"/>
မှတ်ချက်		မှတ်ချက်		မှတ်ချက်	

(ဂ) ကျွမ်းကျင်သူများမှတ်တမ်း (ကျေးရွာတွင်နေထိုင်သော သို့မဟုတ် တခြားရွာမှလာရောက်သောကျွမ်းကျင်သူများ)

(၁) စာသင်ကျောင်း			(၂) ကျန်းမာရေး			(၃) လက်မှုပညာရှင်		
	ရွာတွင်နေထိုင်သူ	အခြားရွာမှလာသူ		ရွာတွင်နေထိုင်သူ	အခြားရွာမှလာသူ		ရွာတွင်နေထိုင်သူ	အခြားမှလ
မူလတန်းပြဆရာ/မ	<input checked="" type="checkbox"/>	<input checked="" type="checkbox"/>	ဆရာဝန်	<input type="checkbox"/>	<input type="checkbox"/>	လက်သမား	<input checked="" type="checkbox"/>	<input type="checkbox"/>
အထက်တန်းပြဆရာ/မ	<input type="checkbox"/>	<input type="checkbox"/>	လက်ထောက်ကျန်းမာရေးမှူး	<input type="checkbox"/>	<input type="checkbox"/>	ပန်းရုံ	<input checked="" type="checkbox"/>	<input type="checkbox"/>
အလယ်တန်းပြဆရာ/မ	<input type="checkbox"/>	<input type="checkbox"/>	အမျိုးသမီးကျန်းမာရေးဆရာမ	<input checked="" type="checkbox"/>	<input type="checkbox"/>	လျှပ်စစ်ကျွမ်းကျင်၊ ဝါသမား	<input type="checkbox"/>	<input type="checkbox"/>
မူကြိုဆရာ/မ	<input type="checkbox"/>	<input type="checkbox"/>	သားဖွားဆရာမ	<input checked="" type="checkbox"/>	<input type="checkbox"/>	ရေပိုက်သွယ်သူ	<input type="checkbox"/>	<input type="checkbox"/>
အခြား	<input type="checkbox"/>	<input type="checkbox"/>	ပြည်သူ့ကျန်းမာရေးလုပ်သား	<input type="checkbox"/>	<input type="checkbox"/>	စက်ပြင်ဆရာ	<input checked="" type="checkbox"/>	<input type="checkbox"/>
မှတ်ချက်			မှတ်ချက်			မှတ်ချက်		

(ဃ) ကျေးရွာသို့ ရောက်ရှိနိုင်သည့်လမ်းအခြေအနေ / ကျေးရွာတစ်ရွာသည် ၎င်း၏ကျေးရွာအုပ်စုနှင့် ဆက်သွယ်ထားသော လမ်းအခြေအနေ (အောက်ပါတို့ကိုဝိုင်းပါ)

ကျောက်ကြမ်းလမ်း ကတ္တရာလမ်း ကွန်ကရစ်လမ်း မော်တော်ဆိုင်ကယ်လမ်း
 ကျောက်ခင်းလမ်း မြေသားလမ်း လူသွားလမ်း အခြား _____

(င) ကျေးရွာဖွံ့ဖြိုးမှုစီမံချက်

ဝိုင်းပါ

(၁) လူထုပညာပြုစီမံကိန်းမစတင်မှီ ဤကျေးရွာတွင်ကျေးရွာဖွံ့ဖြိုးမှု ရှိပါသည်/မရှိပါ/မသိပါ

စီမံချက်ရှိခဲ့ပါသလား?

(၂) ရှိခဲ့ပါလျှင် ဤစီမံချက်ကို မည်သည့် ခုနှစ်တွင်ပြင်ဆင်ခဲ့ပါသနည်း? နှစ်-----/မသိပါ

(၃) ဤစီမံချက်ကို မြို့နယ်မှအတည်ပြုခဲ့ပါသလား? ပြုခဲ့ပါသည်/မပြုခဲ့ပါ /မသိပါ

၂) ခရီးအကွာအဝေး

(၁) ဤကျေးရွာ၏ပဟိုမှ၎င်းကျေးရွာအုပ်စု၏ပဟိုအထိခရီးခိုင်းမည်မျှကွာဝေးသနည်း? ခိုင်း-----/မသိပါ

(၂) ဤကျေးရွာမှ ၎င်းကျေးရွာအုပ်စုပဟိုအထိသွားလာရာတွင်ကြာမြင့်သည်အချိန်။

ခြောက်သွေ့ရာသီတွင်ကြာချိန်-----ထော်လာဂျီ/မော်တော်ဆိုင်ကယ်/ခြေလျင်/လား/မော်တော်ဘုတ်/

အခြား -----

မိုးရာသီတွင်ကြာချိန်-----ထော်လာဂျီ/မော်တော်ဆိုင်ကယ်/ခြေလျင်/လား/မော်တော်ဘုတ်/

အခြား -----

(ခ) ပတ်ဝန်းကျင်ဆိုင်ရာသဘာဝဘေးအန္တရာယ်

ဤကျေးရွာတွင်ကြေးခြင်းကဲ့သို့ သဘာဝဘေးအန္တရာယ်ကျရောက်ဖူးခြင်း ရှိပါသလား။

မရှိပါ ရှိပါသည် ရှိလျှင်ဖော်ပြပါ-----

(ဂ) ကျေးရွာတွင် ဖွဲ့စည်းထားသော အဖွဲ့အစည်းများ

လူထုပဟိုပြုစီမံကိန်းမတိုင်မီ ဤကျေးရွာတွင် ကျေးရွာဖွံ့ဖြိုးရေးအတွက် အစိုးရ(သို့)ရွာသားများကိုယ်တိုင်(သို့) စီမံကိန်းတစ်ခုခုမှ ဖွဲ့စည်းထားသည် အဖွဲ့အစည်းများရှိပါသလား။

(၁) -----

(၂) -----

(ဂ) အထွေထွေအုပ်ချုပ်ရေး ဦးစီးဌာန (GAD) မှ မှတ်တမ်းတင်ထားခြင်း။

ဤကျေးရွာသည် အထွေထွေအုပ်ချုပ်ရေး ဦးစီးဌာန (GAD) မှ မှတ်တမ်းတင်ထားမှု ရှိပါသလား။

မရှိပါ ရှိပါသည်

ကျေးရွာခေါင်းဆောင်

အမည်



လက်မှတ်

နေ့စွဲ 12.6.2020

လူထုစည်းရုံးရေးမှူး

အမည်



လက်မှတ်



နေ့စွဲ 12.6.2020

၁၀။ ကျေးရွာဖွံ့ဖြိုးရေးဦးစားပေးအစီအစဉ် (PC 3)

ပုံစံ - ၈ - ၃ ကျေးရွာဖွံ့ဖြိုးရေး ဦးစားပေးအစီအစဉ် (Form PC 3)

လယ်ယာနှင့်ရွာထဲ အဆင့်(၃) ကျေးရွာပျော်ပျမ်းချက်အစည်းအဝေး ပြီးဆုံးသောအခါ ကျေးရွာစီမံကိန်း အထောက်အကူပြု ကော်မတီသည် လူထုစည်းရုံးရေးမှူးအကူအညီဖြင့် ဤပုံစံကိုပြည့်စုံအောင် ဖြည့်သွင်းရမည်။

လူထုစည်းရုံးရေးမှူး/ဝန်ထမ်း အမည် ဦးစောဝင်းမင်းကျော်

နေ့စွဲ ၁၄.၆.၂၀၁၈ စက်ဝန်းအား အမှတ်ခြစ်ပါ (✓) စက်ဝန်း(၁) စက်ဝန်း(၂) စက်ဝန်း(၃) စက်ဝန်း(၄)

ပြည်နယ်/တိုင်း ကရင် ပြနယ် ကျွန်းဘွဲ့ ကျေးရွာအုပ်စု မိတ်ကြာ ၉ ကျေးရွာ မိတ်ကြာ ၉

က။ အခက်အခဲအတားအဆီးများအားလျှော့ချပေးခြင်း - ယခုလက်ရှိအခြေအနေတွင် ဤကျေးရွာဖွံ့ဖြိုးတိုးတက်ရေးအတွက် အဓိက အခက်အခဲအတားအဆီးများသည် မည်သည်များဖြစ်ပါသနည်း။ (အမျိုးသား/သမီး အနည်းဆုံးအခက်အခဲ ၅ ခုစီဖော်ပြပါ)

အမျိုးသား အဖွဲ့မှ တင်ပြသောအခက်အခဲအတားအဆီးများ	အမျိုးသမီး အဖွဲ့မှတင်ပြသောအခက်အခဲအတားအဆီးများ
၀ လျှပ်စစ် မီးမရှိသောကြောင့် ညဘက် သွားလာရန်ခက်ခဲခြင်း။	၀ လျှပ်စစ်မီးမရှိသောကြောင့် ညဘက် သွားလာရန်ခက်ခဲခြင်း။
၂ ရေလုံလောက်မှုမရှိသောကြောင့် အခက်အခဲရှိခြင်း။	၂ ရေလုံလောက်မှုမရှိသောကြောင့် အခက်အခဲရှိခြင်း။
၃ မိုးရာသီ ရွာတွင်းရွာပြင်ပမီး အခက်အခဲရှိခြင်း။	၃ ပညာရေးအခက်အခဲရှိခြင်း။ (အစားအသောက်ဆိုင်၊ ဆေးဆိုင်၊ ဆေးကုသရေးဆိုင်၊ ဆေးကုသရေးဆိုင်၊ ဆေးကုသရေးဆိုင်)
၄ ရေလုံအိမ်သာအခက်အခဲရှိခြင်း။	၄ ရွာတွင်းတံတား မရှိသောကြောင့် သွားလာရန် ခက်ခဲခြင်း။
၅ ရွာတွင်း ရွာပြင် တံတားမရှိသောကြောင့် သွားလာရန်ခက်ခဲခြင်း။	၅ မြေကြီးကျောင်းမရှိသောကြောင့် ကစားဝယ် ဗျာ အစရှိသောပစ္စည်းများ ချက်ချင်း ချက်ချင်း ချက်ချင်း။
၆	၆ အိမ်သာမရှိသောကြောင့် ဝမ်းရောဂါ အဖြစ်များသောအခက်အခဲ။
၇	၇ ဘုန်းကြီးကျောင်း သို့သွားသောလမ်းသည် ရေအိုင် မွက်များရှိသောကြောင့် သွားလာရန်ခက်ခဲခြင်း။
၈	၈ ရွာထွက်တံတား မရှိသောကြောင့် သွားလာရန် ခက်ခဲခြင်း။
၉	၉
၁၀	၁၀

၈။ ပျော်ပန်းခြံ - ဝန်လဲလာမည် (၅) နှစ် အတွင်း ကျေးရွာတွင် ပြီးစေရမည့် ပျော်ပန်းခြံလျာထားချက်များအား တင်ပြပါ။

အမျိုးအစားအဖွဲ့မှ တင်ပြသောပျော်ပန်းချက်များ	အမျိုးအစားအဖွဲ့မှ တင်ပြသောပျော်ပန်းချက်များ
၁။ ညှပ်ခဲဆီကောင်းစွာ ဖြိုခဲခြင်း။	၁။ မီးဖြိုခြင်းဖြင့် စွာအတွင်း မီးပင် ယာခြင်း။
၂။ ဆောက်သုံစေ့ ယုံလောက် စွာ ဖြိုခဲခြင်း။	၂။ ရေရေယာခြင်းဖြင့် စွဲစွာအိရေ အခက်အခဲဖြင့် ကင်းဝေးလာမည်။
၃။ စွာတွင်းစွာပြင်ပမ်းအက်သွယ်ရေး ကောင်းမှု ဖြစ်ခြင်း။	၃။ ကျောင်းအဖွဲ့မှ ဖြိုခြင်းဖြင့် ပြောရေးများ စဉ်းတက်လာမည်။
၄။ ရေယုံအိမ်သာ ယုံလောက်စွာ ဖြိုခဲခြင်း။	၄။ စိမ်းစောစွာဖြိုခြင်းဖြင့် ပြောရေး ဝမ်းနှင့်ပတ်သတ်သော ပြဿနာ ကင်းဝေးမည်။
၅။ ဖုန်ဆိုင် ဆက်သွယ်ရေး ကောင်းမှု စွာ ဖြိုခဲခြင်း။	၅။ ဖုန်ခြိုး ကျောင်းများ ဘေးကင်းကို ကတ္တကုသမ်း ဖြိုခြင်းဖြင့် ပြောရေး ဖုန်ခြိုး ကျောင်းများ ရှေးဆိုင်ပေးမည်။
၆။ ဗူးဖွင့်ဖြူ အလယ်တန်း ကျောင်းအဖွဲ့ ဖြိုခဲခြင်း။	၆။ စံတားဖြိုခြင်းဖြင့် စွာ ကျောင်းအဖွဲ့ အားဖြင့် မည်သို့ပေးရေး၊ ကျန်းမာရေး အတွက်အားပေးမည်။
၇။ ကျောင်းအောင်၊ ကျောင်းပရိသားများ နှင့် ကျောင်းဝင်းအုပ်ချုပ်ရေး ဖြစ်ခြင်း။	
၈။ ကျေးရွာတစ်ပြင်တိုက် နှင့် ပညာရေး အစီအစဉ်အကျင့်ဖြစ်စေရန် ဖြစ်ခြင်း။	

၈။ လူထုပီပီကိန်း၏ လာမည့် (၄) နှစ်အတွက် အကျိုးဝင်သော ဦးစားပေး ဖွံ့ဖြိုးတိုးတက်မှု လုပ်ငန်း အစီအစဉ်များအားဖော်ပြပါ။

အ ဆင့်	ကျေးရွာအတွက် ဦးစားပေး ဖွံ့ဖြိုးတိုးတက်မှု လုပ်ငန်းစဉ်များ	အဆိုပြုသူ (အမျိုးသားများ/ အမျိုးသမီးများ/အမျိုးသား+ အမျိုးသမီး)	ခန့်မှန်းကုန်ကျ စရိတ်	အကျိုးခံစားခွင့်ရှိသူ ခန့်မှန်းခြေ အရေ အတွက်
၁	မျက်နှာပြင်ကျေးရွာအစားအစာ ခြင်း (၁၀၀၀၀)	မ	324000000	၈၂၉
၂	ရေတူးစားခြင်း (၈ ၈၅၀၆ ဟိ.၈၈၇)	m + မ	105000000	၈၂၉
၃	ဆေးခန်း၊ မြေကျင်း၊ အစာ ကွပ်ကရပ်၊ အစားအသုံးခြင်း (၃၈၈၅) (၁၀၀၀၀) m	m	356400000	၈၂၉
၄	ရွာတွင်းစာတား (၈၅၈၀) ၁၃၀၀၀	မ	432000000	၈၂၉
၅	မိကျွေးငွေစက်အားပေး အားပေးစက်၊ အားပေးစက်များခြင်း (၁၅၆၆) m ၈၈၀၀၀၀	m	152000000 102712000	၈၂၉
၆	အရွေးချိတ်အိမ်သာ (၃၈၅၅) (၁၅) ၁၅၀၀၀	မ	367500000	၈၂၉

ဃ၊ လူထုဝိမံကိန်းခါ လာမည့် (၄) နှစ်အတွက် အကျိုးပင်သော ဦးစားပေး ဖွံ့ဖြိုးတိုးတက်မှု လုပ်ငန်း အစီအစဉ်များအားဖော်ပြပါ။

အဆင့်	ကျေးရွာအတွက် ဦးစားပေး ဖွံ့ဖြိုးတိုးတက်မှု လုပ်ငန်းစဉ်များ	အဆိုပြုသူ (အမျိုးသားများ/အမျိုးသမီးများ/အမျိုးသား+အမျိုးသမီး)	အခန်းကဏ္ဍ
၁	ရွာထွက်ဝင်တံတားဆောက်ခြင်း (အဆိုရှေ့ပေးမည်ခံစား)	မ	အသောက်အရေ
၂	ကျောင်းစာရေးခုံ	က	ပညာရေး
၃	ဒီပဲခေါင်အိုင်ဆီလျှော့ချခြင်း	က+မ	Livelihoods
၄	အင်းကြီးကျောင်းလမ်းဖွဲ့စည်းရေး	မ	အသက်ရှေး
၅			

ခေါင်းစောင်၊ ကျေးရွာဝိမံကိန်းအထောက်အကူပြုကော်မတီမှ အတည်ပြုသည်။

အမည် ဦးကျော်ကျော် လက်မှတ် ၅ နေ့စွဲ ၂၀၂၄.၆.၂၀၂၅

ပုံစံ - ၈-၃ ကျေးရွာဖွံ့ဖြိုးရေး ဦးစားပေးအစီအစဉ် (Form PC 3)

လယ်ဥယျာဉ်များ၊ အဆင့်(၃)ကျေးရွာဖွံ့ဖြိုးရေးမှန်းချက်အစည်းအဝေးပြီးဆုံးသောအခါ ကျေးရွာစီမံကိန်း အထောက်အကူပြု ကော်ပတီသည် လူထုစည်းရုံးရေးပျိုးအကူအညီဖြင့် ဤပုံစံကိုပြည့်စုံအောင် ဖြည့်သွင်းရမည်။			
လူထုစည်းရုံးရေးပျိုး/ဝန်ထမ်း အမည် ရွှေဝင်း မင်းစော			
နေ့စွဲ ၂၀၁၅. ၅. ၂၀၁၅	စက်ဝန်းအား အမှတ်ခြစ်ပါ (✓) <input type="checkbox"/> စက်ဝန်း(၁) <input checked="" type="checkbox"/> စက်ဝန်း(၂) <input type="checkbox"/> စက်ဝန်း(၃) <input type="checkbox"/> စက်ဝန်း(၄)		
ပြည်နယ်/ခရိုင် ကရင်	မြို့နယ် ပျဉ်းဘွဲ့	ကျေးရွာအုပ်စု မိကျောင်း	ကျေးရွာ မိကျောင်း

က။ အခက်အခဲအတားအဆီးများအားဆွေးနွေးခြင်း - ယခုလက်ရှိအခြေအနေတွင်ဤကျေးရွာဖွံ့ဖြိုးတိုးတက်ရေးအတွက် အဓိကအခက်အခဲအတားအဆီးများသည် မည်သည်များဖြစ်ပါသနည်း။ (အမျိုးသား/သမီး အနည်းဆုံးအခက်အခဲ ၅ ခုစီဖော်ပြပါ)

အုပ်စုဖွဲ့ဆွေးနွေးမှုများမှ တင်ပြသောအခက်အခဲအတားအဆီးများ	
ကျေးဇူးကြံ့ခိုင်ခိုင်ခိုင် စက်ဝိုင်းစက်ဝိုင်းစက်ဝိုင်းစက်ဝိုင်းစက်ဝိုင်း ယဉ်ကျေးရေးနှင့် အစားအသုံးအခြေအနေ	<input type="checkbox"/> ကျား <input type="checkbox"/> မ ဇာကျား+ မ
ကျေးဇူးကြံ့ခိုင်ခိုင်ခိုင် အစားအသုံးအခြေအနေ	<input type="checkbox"/> ကျား <input type="checkbox"/> မ ဇာကျား+ မ
မီးရှုတ်တိုင်း အကျွမ်းအလမ်းမကောင်းတာကြောင့် အစားအသုံးအခြေအနေ	<input type="checkbox"/> ကျား <input type="checkbox"/> မ ဇာကျား+ မ
အကျွမ်းအလမ်းမကောင်းတာကြောင့် အစားအသုံးအခြေအနေ	<input type="checkbox"/> ကျား <input type="checkbox"/> မ ဇာကျား+ မ
ကျေးဇူးကြံ့ခိုင်ခိုင်ခိုင် ကျေးဇူးကြံ့ခိုင်ခိုင်ခိုင်	<input type="checkbox"/> ကျား <input type="checkbox"/> မ ဇာကျား+ မ

ခ။ မျှော်မှန်းခြင်း- နောင်လာမည့် (၅) နှစ် အတွင်း ကျေးရွာဖွံ့ဖြိုးရေး မျှော်မှန်းလျာထားချက်များအား တင်ပြပါ။

အုပ်စုဖွဲ့ဆွေးနွေးမှုများမှ တင်ပြသောအခက်အခဲအတားအဆီးများ	
ကျေးဇူးကြံ့ခိုင်ခိုင်ခိုင် ကျေးဇူးကြံ့ခိုင်ခိုင်ခိုင်	<input type="checkbox"/> ကျား <input type="checkbox"/> မ ဇာကျား+ မ
ကျေးဇူးကြံ့ခိုင်ခိုင်ခိုင် ကျေးဇူးကြံ့ခိုင်ခိုင်ခိုင်	<input checked="" type="checkbox"/> ကျား <input type="checkbox"/> မ <input type="checkbox"/> ကျား+ မ
ကျေးဇူးကြံ့ခိုင်ခိုင်ခိုင် ကျေးဇူးကြံ့ခိုင်ခိုင်ခိုင်	<input type="checkbox"/> ကျား <input type="checkbox"/> မ ဇာကျား+ မ
ကျေးဇူးကြံ့ခိုင်ခိုင်ခိုင် ကျေးဇူးကြံ့ခိုင်ခိုင်ခိုင်	<input type="checkbox"/> ကျား <input type="checkbox"/> မ ဇာကျား+ မ
ကျေးဇူးကြံ့ခိုင်ခိုင်ခိုင် ကျေးဇူးကြံ့ခိုင်ခိုင်ခိုင်	<input type="checkbox"/> ကျား <input type="checkbox"/> မ <input type="checkbox"/> ကျား+ မ

၈။ လူထုစီမံကိန်း၏ လာမည့် (၄)နှစ်အတွက် အကျုံးဝင်သော ဦးစားပေး ဖွံ့ဖြိုးတိုးတက်မှု လုပ်ငန်း အစီအစဉ်များအားဖော်ပြပါ။

ဦးစားပေး အဆင့် သတ်မှတ်ချက်	ကျေးရွာအတွက် ဦးစားပေး ဖွံ့ဖြိုးတိုးတက်မှု လုပ်ငန်းစဉ်များ	အဆိုပြုသူ (အမျိုးသားများ/ အမျိုးသမီးများ/အမျိုးသား+ အမျိုးသမီး)	အခန်းကဏ္ဍ	ခန့်မှန်း ကုန်ကျစရိတ်	အကျိုးခံစားခွင့်ရှိသူခန့်မှန်းခြေအရေအတွက်		
					ကျား	မ	ပေါင်း
၁	စားနပ်ရိက္ခာရေးရာ ဖွံ့ဖြိုးရေး (၆၀' x ၅၀' x ၁၂')	မ	ပညာရေး	၃၂၄၀၀၀၀၀	514	483	997
၂	ကျေးရွာအတွက် ရေပေးစနစ်	က+မ	ကျေးပြည်ရေးရာ	၁၀၅၀၀၀၀၀	514	483	997
၃	ကျေးရွာအတွက် အိမ်ရာဖွံ့ဖြိုးရေး (၃၀' x ၁၀')	က	လမ်းဆက်ဆံရေး	၃၅၆၄၀၀၀၀	514	483	997
၄	ကျေးရွာအတွက် အိမ်ရာဖွံ့ဖြိုးရေး (၃၀' x ၁၀')	မ	လမ်းဆက်ဆံရေး	၃၅၆၄၀၀၀၀	514	483	997
၅	ကျေးရွာအတွက် အိမ်ရာဖွံ့ဖြိုးရေး (၃၀' x ၁၀')	မ	ကျေးရွာရေးရာ	၃၆၇၅၀၀၀၀	514	483	997
၆	ကျေးရွာအတွက် အိမ်ရာဖွံ့ဖြိုးရေး	က	ပညာရေး		514	483	997

၉။ လူထုစီမံကိန်း၏ လာမည့် (၄) နှစ်အတွက် အကျုံးမဝင်သော ဦးစားပေး ဖွံ့ဖြိုးတိုးတက်မှု လုပ်ငန်း အစီအစဉ်များအားဖော်ပြပါ။

အဆင့်	ကျေးရွာအတွက် ဦးစားပေး ဖွံ့ဖြိုးတိုးတက်မှု လုပ်ငန်းစဉ်များ	အဆိုပြုသူ (အမျိုးသားများ/ အမျိုးသမီးများ/အမျိုးသား+ အမျိုးသမီး)	အခန်းကဏ္ဍ
၁	အခြေခံအဆောက်အအုံ	မ	လမ်းဆက်ဆံရေး
၂	ကျေးရွာအတွက် ရေပေးစနစ်	က	ပညာရေး
၃	ကျေးရွာအတွက် အိမ်ရာဖွံ့ဖြိုးရေး	က+မ	Livelihoods
၄			
၅			

ခေါင်းဆောင်၊ ကျေးရွာစီမံကိန်းအထောက်အကူပြုကော်မတီမှအတည်ပြုသည်။

အမည် ဦးကျော်ကျော် လက်မှတ် [လက်မှတ်] နေ့စွဲ ၂၇.၅.၁၇

၈။ လူထုစီမံကိန်း၏ လာမည့် (၄)နှစ်အတွက် အကျုံးဝင်သော ဦးစားပေး ဖွံ့ဖြိုးတိုးတက်မှု လုပ်ငန်း အစီအစဉ်များအားဖော်ပြပါ။

ဦးစားပေး အဆင့် သတ်မှတ်ချက်	ကျေးရွာအတွက် ဦးစားပေး ဖွံ့ဖြိုးတိုးတက်မှု လုပ်ငန်းစဉ်များ	အဆိုပြုသူ(အမျိုးသားများ/အမျိုးသမီးများ/အမျိုးသား+အမျိုးသမီး)	အခန်းကဏ္ဍ	ခန့်မှန်း ကုန်ကျစရိတ်	အကျိုးခံစားခွင့်ရှိသူ ခန့်မှန်းခြေ အရေအတွက်		
					ကျား	မ	ပေါင်း
၀	ရွာတွင်း၊ ရွာခင်း၊ ရွာဖျက် စောင့်ရှောက်ရေး ဖွဲ့စည်းခြင်း	ကျား + မ	ကျေးဇူးတင်မှု၊ ရွေးချယ်ရေး	၇၀,၅၀၀,၀၀၀	၄၈၄	၄၇၀	၉၅၄
၂	ဆေးခန်း၊ ပျဉ်းကျောင်း၊ အထိတ်ကျောက်၊ စိုက်ပျိုးရေး၊ လမ်းဖွဲ့ခြင်း	ကျား	ပစ္စည်းကုန်ပစ္စည်း	၃၅,၀၀၀,၀၀၀	၄၈၄	၄၇၀	၉၅၄
၃	ရွာတွင်း တံတား (၄၀' x ၁၂')	မ	ပစ္စည်းကုန်ပစ္စည်း	၄,၃၂၀,၀၀၀	၄၈၄	၄၇၀	၉၅၄
၄	အမျိုးသား အိမ်သာ (၂၂ ခု)	မ	ကျေးဇူးတင်မှု	၃၆၇,၅၀၀	၄၈၄	၄၇၀	၉၅၄
၅							
၆							

၉။ လူထုစီမံကိန်း၏ လာမည့် (၄) နှစ်အတွက် အကျုံးမဝင်သော ဦးစားပေး ဖွံ့ဖြိုးတိုးတက်မှု လုပ်ငန်း အစီအစဉ်များအားဖော်ပြပါ။

အဆင့်	ကျေးရွာအတွက် ဦးစားပေး ဖွံ့ဖြိုးတိုးတက်မှု လုပ်ငန်းစဉ်များ	အဆိုပြုသူ (အမျိုးသားများ/အမျိုးသမီးများ/အမျိုးသား+အမျိုးသမီး)	အခန်းကဏ္ဍ
၁	ကျေးဇူးတင်မှု၊ ရွေးချယ်ရေး ဖွဲ့စည်းခြင်း	မ	ပစ္စည်းကုန်ပစ္စည်း
၂	ကျောင်း၊ ဆေးခန်း	ကျား	ပစ္စည်းကုန်ပစ္စည်း
၃	အိမ်ထောင်စိုက်ပျိုးရေး ဖွဲ့စည်းခြင်း	ကျား + မ	ပစ္စည်းကုန်ပစ္စည်း
၄			
၅			

ခေါင်းဆောင်၊ ကျေးရွာစီမံကိန်းအထောက်အကူပြုကော်မတီမှအတည်ပြုသည်။

အမည် ဦးကျော်ကျော် လက်မှတ် [လက်မှတ်] နေ့စွဲ ၂၀.၆.၂၀၂၀

အမည်အစားကို စိတ်ဝင်စားပါသည်။

ပြုစုသူ -

ကက်ဆွတ် - 
အမည် - ဦးတောင်မလဲအောင်
ဥပဒေ - နေထိုင်စဉ်းစားဖွဲ့စည်း

ကျေးဇူးတင်ပေးရန်
ပေးကြောင်းကျေးဇူးတင်
ပိုင်ဆိုင်မှုပိုင်ဆိုင်မှု
အတည်ပြုသူ

ကက်ဆွတ် -
အမည် -
ဥပဒေ -

၁၂။ ကဏ္ဍအလိုက်ဦးစားပေးဖွဲ့ပြီးရေးလုပ်ငန်းစဉ်များ

စာမျက်နှာ	ဦးစားပေးအရာ	လုပ်ငန်းအမျိုးအစား	အဆိုပြုမှု			အခြေခံ	ဖောက်ဖျက်မှုအန္တရာယ်အဆင့် (၁-၅) ၄၈၄	မှတ်ချက်
			လျား	မ	လျား+မ			
စာကြည့်တိုက်အတွက် အခြေခံအဆောက်အအုံ (၂၀၁၆-၂၀၁၇) ဝန်ဆောင်မှု	၂။	ရေတွင်းထူးခြင်း (ရေစင်၊ မီးခက်)			✓	၂၀၁၉	၀၁၀, ၀၂၀	
	၄။	ရွာတွင်းတံတား ပြုပြင်ခြင်း။		✓		၂၀၂၀	"	
	၅။	မိမိကြောင့် နှစ်စဉ်အစားအစာအဖွဲ့အစည်းများ			✓	၂၀၁၈	"	
	၇။	ရွာတွင်းတံတားဆောက်ခြင်း (အပူချိန်ပေးစနစ်)		✓		၂၀၂၀	"	
	၉။	အိမ်ကိုင်ဆိုင်မှုပြုစုခြင်း။			✓		"	
ရေပြန်လှည့်ရေးစနစ် (ပျက်စီးနေသည့်အစားအပိတ်အစားအပိတ်အစား)	၁။	ပျက်စီးနေသည့်အစားအပိတ်အစား		✓		၂၀၂၀	၀၁၀, ပညာရေး	
	၃။	အစားအပိတ်အစားအပိတ်အစား	✓			၂၀၂၀	၀၁၀, ၀၂၀	
	၆။	အပူချိန်ပေးစနစ်		✓		၂၀၂၀	ရေစင်, ပညာရေး	
	၈။	ရေစင်အစားအပိတ်အစား	✓			၂၀၂၀	ပညာရေး	
စာကြည့်တိုက်အတွက် အခြေခံအဆောက်အအုံ	၁၀။	ရေပြန်လှည့်ရေးစနစ်		✓		၂၀၂၀	၀၁၀, ၀၂၀	