

ပြည်ထောင်စုသမ္မတမြန်မာနိုင်ငံတော်အစိုးရ
စိုက်ပျိုးရေး၊ မွေးမြူရေးနှင့် ဆည်မြောင်းဝန်ကြီးဌာန
ကျေးလက်ဒေသဖွံ့ဖြိုးတိုးတက်ရေးဦးစီးဌာန
ငပုတောမြို့နယ်



လူထုပဟိုပြုစီမံကိန်း
National Community Driven Development Project
(NCDDP)



ကျေးရွာဖွံ့ဖြိုးရေး အစီအစဉ်
Village Development Plan (VDP)

မိချောင်းခေါင်းကျေးရွာ၊ သစ်ရောင်းကျေးရွာအုပ်စု

မာတိကာ

စဉ်	အကြောင်းအရာ	စာမျက်နှာ
၁	မြို့နယ်မြေပုံ	၁
၂	ကျေးရွာအုပ်စုမြေပုံ (တည်နေရာ)	၂
၃	ကျေးရွာအုပ်စုတွင် ပါဝင်သောကျေးရွာများစာရင်း	၂
၄	ကျေးရွာအခြေခံအချက်အလက်များ(ကျေးရွာသမိုင်းကြောင်း)	၃
၅	လူထုပူးပေါင်းပါဝင်သော ဆန်းစစ်ခြင်းနှင့် အကဲဖြတ်ခြင်း လုပ်ငန်းစဉ် PRA/PSA အကျဉ်းချုပ်ဇယား	၄
၆	ကျေးရွာဖွံ့ဖြိုးရေးအစီအစဉ်အတွက်အသုံးပြုခဲ့သော PRA tools များနှင့် တစ်ခုချင်းစီအတွက် သုံးသပ်ချက်များ	၄
၇	ကျေးရွာကော်မတီရွေးချယ်ခြင်းနှင့် ကျေးရွာဖွံ့ဖြိုးရေးအစီအစဉ် ဆောင်ရွက်မှုမှတ်တမ်းဓါတ်ပုံများ	၁၆
၈	ကျေးရွာစီမံကိန်းအထောက်အကူပြုကော်မတီဝင်များစာရင်း	၁၇
၉	ကျေးရွာအခြေခံအချက်အလက်များ (ပုံစံ ၈ - ၁)	၁၈
၁၀	စီမံကိန်းစက်ဝန်းအချိန်ဇယား (ပုံစံ ၈-၂)	၂၈
၁၁	ကျေးရွာဖွံ့ဖြိုးရေး ဦးစားပေး အစီအစဉ် (ပုံစံ ၈-၃)	၃၃
၁၂	အစည်းအဝေးမှတ်တမ်းများ	၄၁
၁၃	ကဏ္ဍအလိုက်ဖွံ့ဖြိုးရေးဦးစားပေးလုပ်ငန်းများ	၄၃

၁။ ငပုတောမြို့နယ်အခြေပြမြေပုံ

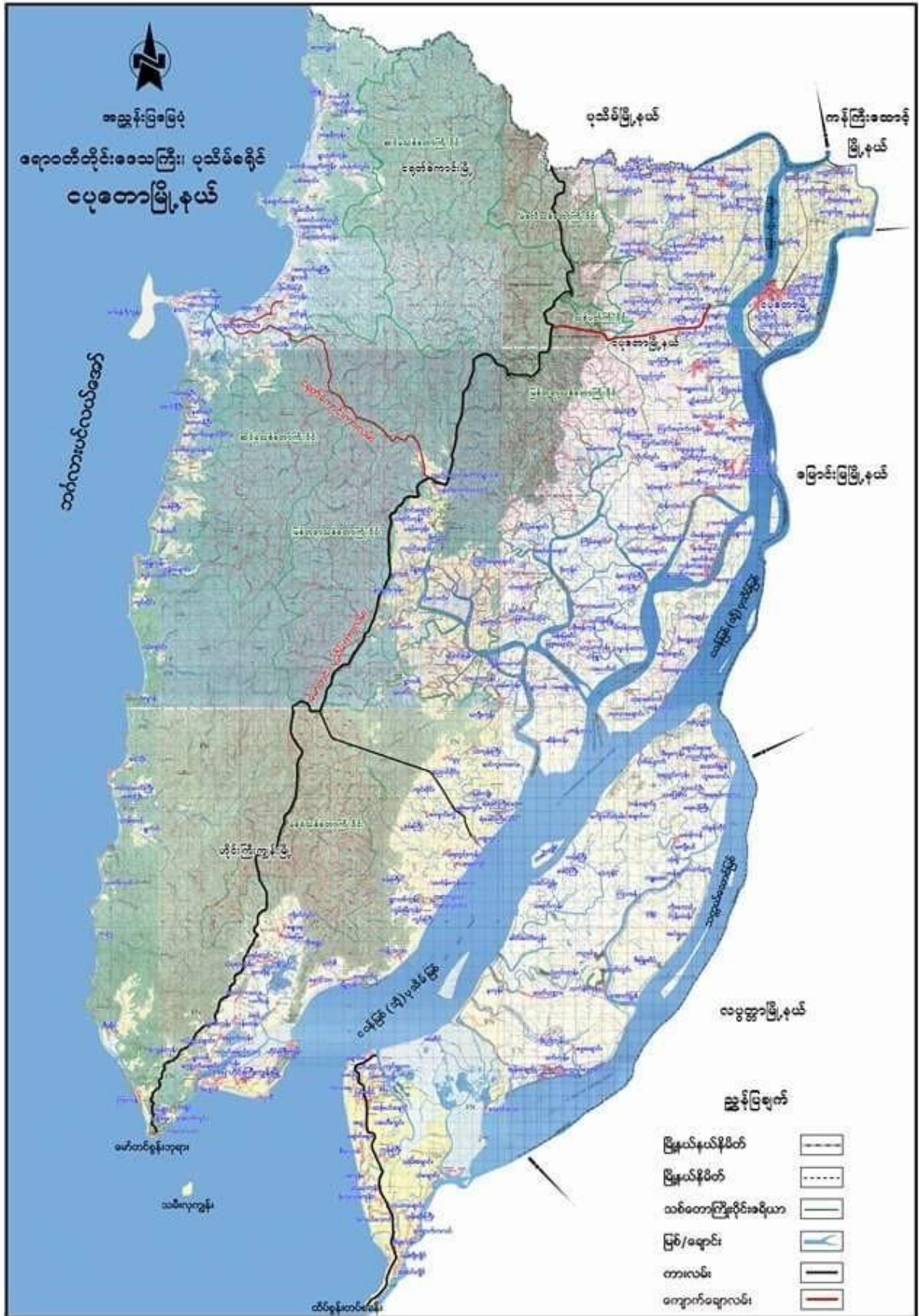

၂။ ကျေးရွာအုပ်စုမြေပုံ

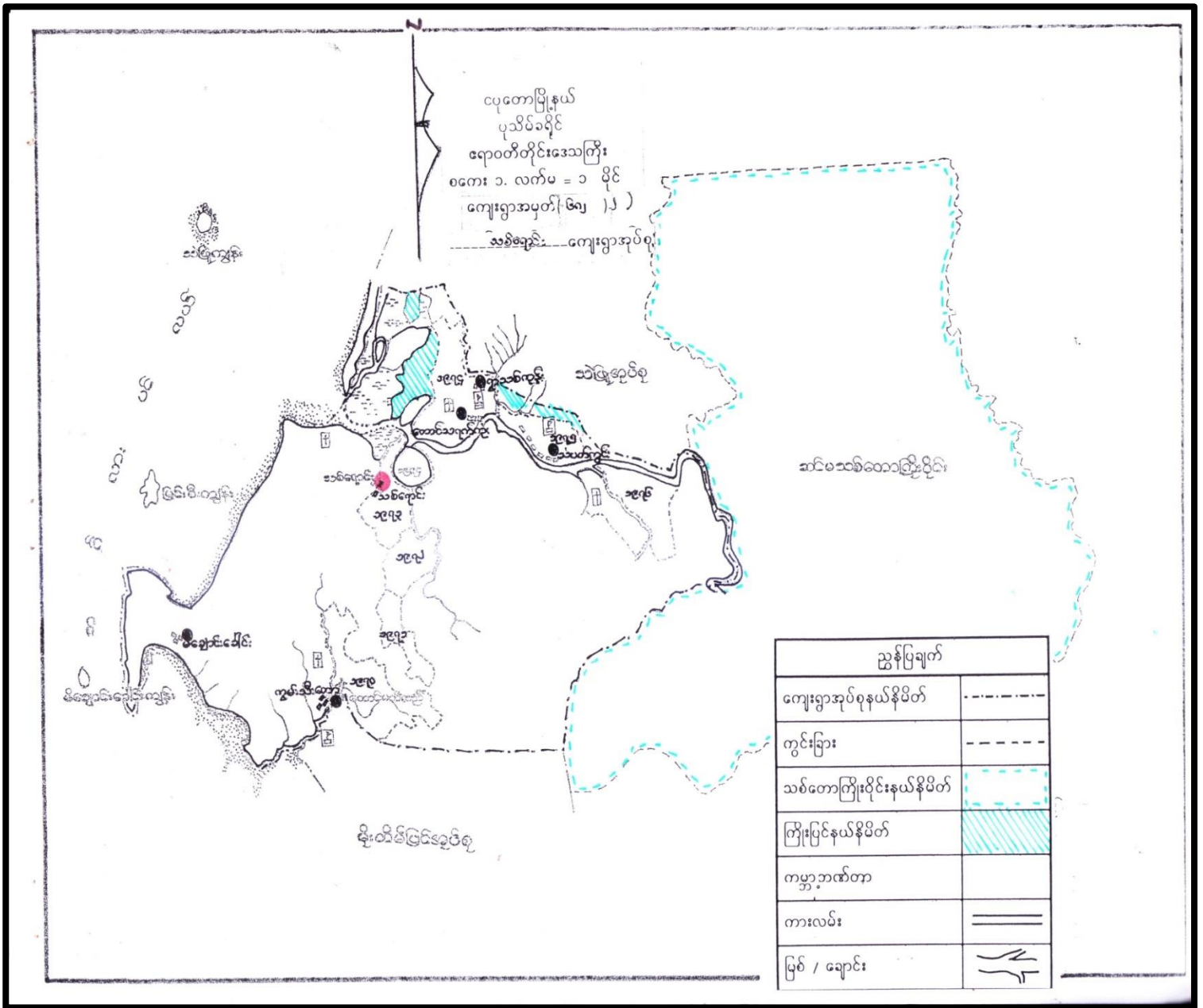

၃။ ကျေးရွာအုပ်စုအတွင်းပါဝင်သော ကျေးရွာများစာရင်း

- | | |
|---------------------|-----------------|
| ၁ - ဂုံညှင်းတန်း | ၅ - သပတ်ကွင်း |
| ၂ - ကွန်းသီးတော | ၆ - သစ်ရောင်း |
| ၃ - မိချောင်းခေါင်း | ၇ - ရွာသစ်ကုန်း |
| ၄ - တောင်သရက်ကုန်း | |

၄။ ကျေးရွာသမိုင်းအကျဉ်း

မိကျောင်းခေါင်းကျေးရွာ - သမိုင်း

၁၉၁၅ . ၃နှစ် ပထမ ကမ္ဘာစစ် ကာလ အိမ်ခြေ (၅) အိမ်ခန့်ရှိ .
မိကျောင်း ခေါင်း ထိပ်စွန်း တည့် တည့် ဂျာမာဏီ သဘောပျက်ကြီးကို
နောက် နောင် ဂြိုဟ်များ မှာ မိသားစုများ တိုးလာခဲ့ပါ သည်။
နေထိုင် ဆုငွေကတော့ ရှေ့ပြည်နယ် ပတင်းကျွန်း မှ ရရှိခဲ့ပါ မြေဧရိယာ -
ခတင်နေထိုင် ခဲ့ကြ။

၁၉၇၅ . ပုသိမ် မျက်စိစိုင်း ဝိုက်ခတ် ချိန် အိမ်ခြေ (၄၀) ခန့်ရှိ -
အမျိုးသား (၁) ဦးစေ ဆုံး - နေအိမ်များ ပျက်စီး -
အပူပူ အကိုင် . ရေပူပူငန်း - လယ်ယာပျက်စီးမှု နည်း (-
ကောင်းယာ - တချို့ မှတ်တိုင် -

ဘာသာရေး ၁၉၆၄ . ခန့် အုန်းခေတ် ကြီးကျောစွာ စတင် -
ဆောက်လုပ် ကြိုးကွယ် -

- ယုဆာရေး ၁၉၇၇ . ခန့် ဆွဲဖက် များစွာ တန်းကျောင်း စတင်
(၂၀၀၀) ခန့်ခန့် - မာယာ မျက်စိစိုင်း ဝိုက်ခတ် -
အုန်းပင် များ - တချို့ ပျက်စီး
- (၂၀၀၆) . . . ဆိုနာဖီ မျက်စိစိုင်း
- (၂၀၀၇) - . . . နာကစ် မျက်စိစိုင်း

၅။ လူထုပူးပေါင်းပါဝင်သော ဆန်းစစ်ခြင်းနှင့် အကဲဖြတ်ခြင်း လုပ်ငန်းစဉ် PRA/PSA အကျဉ်းချုပ်ဇယား

စဉ်	အသုံးပြုခဲ့သော PRA Tools များ	ကျား	မ
၁	ကျေးရွာအရင်းအမြစ်ပြပုံ (Social Map)	၁၈	၁၆
၂	ရာသီခွင်ပြပြက္ခဒိန် (Seasonal Calendar)	၁၈	၁၈
၃	ဥစ္စာနေကြွယ်ဝမှု ဦးစားပေးအဆင့်သတ်မှတ်ခြင်း (Wealth Ranking)	၁၈	၁၅
၄	ကျား၊ မ ပင့်ကူအိမ်သုံးသပ်ခြင်း (Cob Web)	၁၈	၁၅
၅	အရင်းအမြစ်အသုံးချမှုဖော်ထုတ်ခြင်း ဇယား (Asset Mapping)	၁၀	၉
၆	အဖွဲ့အစည်းချိတ်ဆက်မှုပြပုံ (Veen diagram)	၁၅	၁၈

၆။ ကျေးရွာဖွံ့ဖြိုးရေးအစီအစဉ်အတွက်အသုံးပြုခဲ့သော PRA tools များနှင့် တစ်ခုချင်းစီအတွက် သုံးသပ်ချက်များ

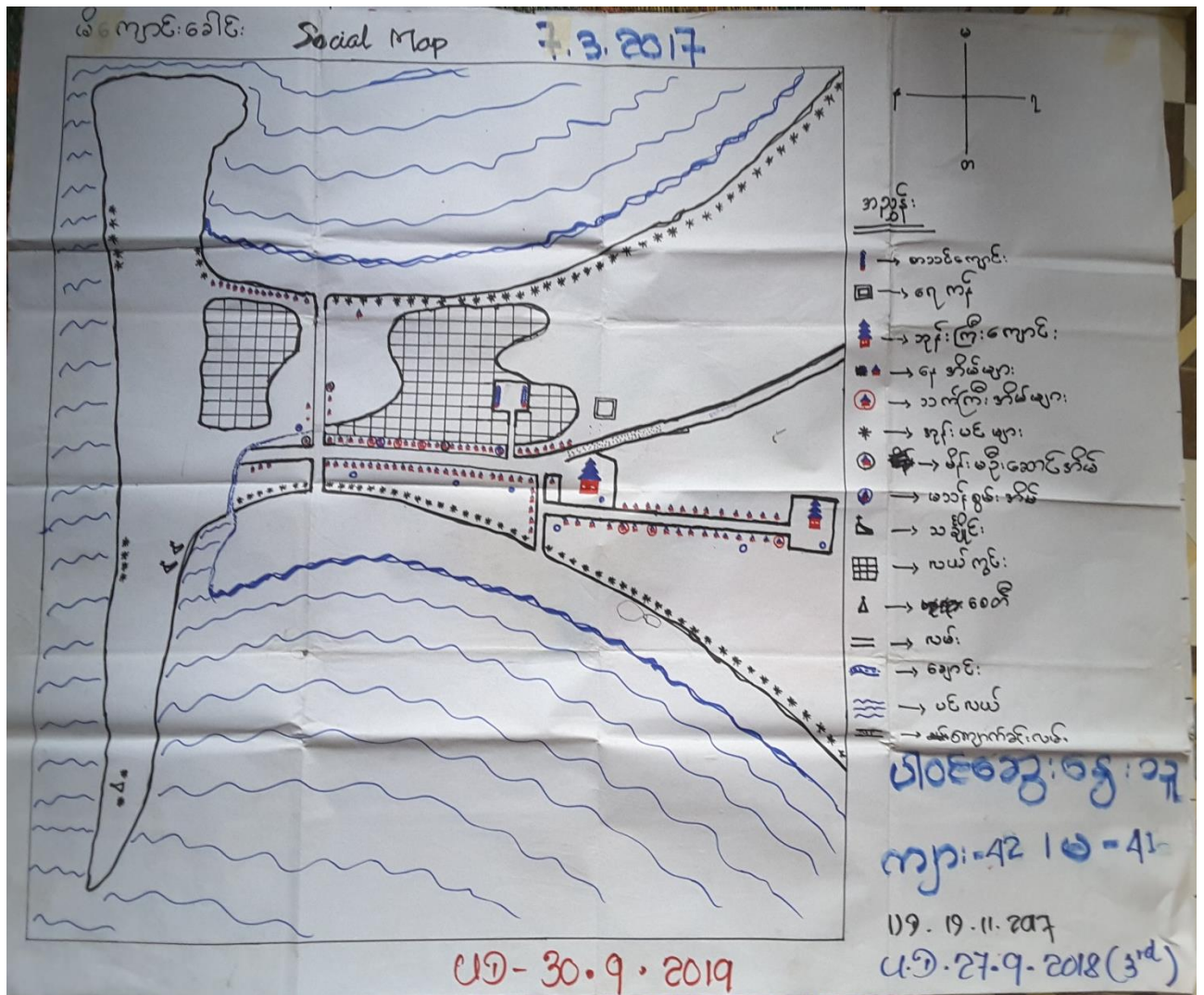

မီးရှောက်ထိန်း ကျေးရွာ ကုမ္ပဏီနှင့် အရင်းအမြစ် မြှုပ်နှံရေးအဖွဲ့

မီးရှောက်ထိန်းကျေးရွာသည် အင်အားစွမ်းမော်တော် မီအို ကမ္ဘာ့အဖွဲ့
 တစ်ခုခုသော ကျွန်းစွယ် အဖွဲ့ ရွာအတွင်း မြစ်ပါသည်။ ကျေးရွာသည် အဖွဲ့
 ကျွန်းစွယ်ရွာအတွင်းဖြစ်သည်။ အကျောက် ချက်အုပ်စု အဖွဲ့အစည်း
 ကျေးရွာတွင် အရင်းအမြစ် အစုအဖွဲ့ ယင်းကွင်း၊ ဝေပုကန်၊ အဖွဲ့အစည်း
 ကျေးရွာ၊ သွေး၊ ဝေပုကန်အဖွဲ့အစည်း တို့ တည်ရှိပါသည်။

အဖွဲ့အစည်းကျေးရွာသည် ကျေးရွာ၏ အကျောက်အဖွဲ့တစ်ခုဖြစ်ပြီး
 ရွာအတွင်းအဖွဲ့အစည်း အဖွဲ့အစည်းတို့ပါသည်။

တစ်ကျေးရွာသည် ကျေးရွာ၏ အကျောက်အဖွဲ့တစ်ခုဖြစ်ပြီး
 ယင်းကွင်း ဖျား သည် ယင်း ကျေးရွာ၏ အကျောက် အဖွဲ့တစ်ခုဖြစ်ပြီး
 ကျေးရွာ၏ သောက်/အဖွဲ့ ဝေပုကန် ဝေပုကန် သည် ရွာ၏ အကျောက်အဖွဲ့တစ်ခုဖြစ်ပြီး
 တစ်ရွာလုံး အဖွဲ့အစည်းအဖွဲ့ ဝေပုကန် မြစ် ကျွန်းစွယ် သည် သို့ရှိပါသည်။

ကျောက်အဖွဲ့အစည်းသည် ကျေးရွာ၏ အင်အားစွမ်းမော်တော် မီအို ကမ္ဘာ့အဖွဲ့
 တစ်ခုဖြစ်ပြီး ယင်းကွင်း အဖွဲ့အစည်း ဖျား သည် ယင်း ကျေးရွာ
 တွင်ရှိ ယင်းကွင်း အဖွဲ့အစည်း ဖျား သည် ယင်း ကျေးရွာ
 တွင်ရှိ ယင်းကွင်း အဖွဲ့အစည်း ဖျား သည် ယင်း ကျေးရွာ

ကျေးရွာတွင် အဖွဲ့အစည်း အဖွဲ့အစည်း အဖွဲ့အစည်း အဖွဲ့အစည်း အဖွဲ့အစည်း
 အဖွဲ့အစည်း အဖွဲ့အစည်း အဖွဲ့အစည်း အဖွဲ့အစည်း အဖွဲ့အစည်း အဖွဲ့အစည်း

အချက်အလက်	၂၀၁၇-၁၈	၂၀၁၈-၁၉	၂၀၁၉-၂၀	၂၀၂၀-၂၁	၂၀၂၁-၂၂	၂၀၂၂-၂၃	၂၀၂၃-၂၄	၂၀၂၄-၂၅	၂၀၂၅-၂၆	၂၀၂၆-၂၇	၂၀၂၇-၂၈
အခြေအနေအထား	ပူပြင်း	ပူပြင်း	ပူပြင်း	ပူပြင်း	ပူပြင်း	ပူပြင်း	ပူပြင်း	ပူပြင်း	ပူပြင်း	ပူပြင်း	ပူပြင်း
ရာသီဥတု	ပူပြင်း	ပူပြင်း	ပူပြင်း	ပူပြင်း	ပူပြင်း	ပူပြင်း	ပူပြင်း	ပူပြင်း	ပူပြင်း	ပူပြင်း	ပူပြင်း
ပွဲတော်များ	ပွဲတော်များ	ပွဲတော်များ	ပွဲတော်များ	ပွဲတော်များ	ပွဲတော်များ	ပွဲတော်များ	ပွဲတော်များ	ပွဲတော်များ	ပွဲတော်များ	ပွဲတော်များ	ပွဲတော်များ
လယ်	လယ်	လယ်	လယ်	လယ်	လယ်	လယ်	လယ်	လယ်	လယ်	လယ်	လယ်
ထောက်ခံရေးဂရိဖု	ထောက်ခံရေးဂရိဖု	ထောက်ခံရေးဂရိဖု	ထောက်ခံရေးဂရိဖု	ထောက်ခံရေးဂရိဖု	ထောက်ခံရေးဂရိဖု	ထောက်ခံရေးဂရိဖု	ထောက်ခံရေးဂရိဖု	ထောက်ခံရေးဂရိဖု	ထောက်ခံရေးဂရိဖု	ထောက်ခံရေးဂရိဖု	ထောက်ခံရေးဂရိဖု
ကျန်းမာရေး	ကျန်းမာရေး	ကျန်းမာရေး	ကျန်းမာရေး	ကျန်းမာရေး	ကျန်းမာရေး	ကျန်းမာရေး	ကျန်းမာရေး	ကျန်းမာရေး	ကျန်းမာရေး	ကျန်းမာရေး	ကျန်းမာရေး
ရေလုံလုံ	ရေလုံလုံ	ရေလုံလုံ	ရေလုံလုံ	ရေလုံလုံ	ရေလုံလုံ	ရေလုံလုံ	ရေလုံလုံ	ရေလုံလုံ	ရေလုံလုံ	ရေလုံလုံ	ရေလုံလုံ
လမ်းပမ်းဆက်သွယ်ရေး	လမ်းပမ်းဆက်သွယ်ရေး	လမ်းပမ်းဆက်သွယ်ရေး	လမ်းပမ်းဆက်သွယ်ရေး	လမ်းပမ်းဆက်သွယ်ရေး	လမ်းပမ်းဆက်သွယ်ရေး	လမ်းပမ်းဆက်သွယ်ရေး	လမ်းပမ်းဆက်သွယ်ရေး	လမ်းပမ်းဆက်သွယ်ရေး	လမ်းပမ်းဆက်သွယ်ရေး	လမ်းပမ်းဆက်သွယ်ရေး	လမ်းပမ်းဆက်သွယ်ရေး
အိမ်ရာ	အိမ်ရာ	အိမ်ရာ	အိမ်ရာ	အိမ်ရာ	အိမ်ရာ	အိမ်ရာ	အိမ်ရာ	အိမ်ရာ	အိမ်ရာ	အိမ်ရာ	အိမ်ရာ

(7.5.2017) ၀၅-၁၉.၁၁.၂၀၁၇ (3 rd) ၂၅-၂၇.၁၀.၂၀၁၈		ဥစ္စာကြွယ်ဝမှုစာတမ်း (မိခေ့ကွေ့ခေါင်း)	
အာဆင်	သတ်မှတ်ချက်	အိမ်ထောင် စု	%
အဆင်ပြေ	လယ်၊ ဥယျာဉ်၊ ကား၊ ချေးဆိုင်	12	8.89
အလယ်အလတ်	ရေလှုပ်ငန်းအဆေး၊ ပျဉ်သုန်	40	29.63
အဆင်မပြေ	နေစားအလုပ်သမား ကလေးများ (၈၀၂၊ ၁၀)	40	29.63
ရှမ်းပါး	လက်လှုပ်လက်စား၊ အိမ်ခြံမြေမရှိ၊ ကလေးများကျောင်းမထားနိုင် ပါစင်ဆွေးနွေးသူ-ကျား-၁၈၊ မ-၁၅	43	31.85

အထွေထွေအချက်အလက်

စံကျောင်းဆိုင်:

ရက်စွဲ - ၇.၅.၂၀၁၇

ကျေးရွာ: ခြင်းမြစ်ဆုံဆုံခြင်း ။

• စံကျောင်းဆိုင်ကျေးရွာ၏ အထွေထွေအချက်အလက်

အားဖြင့် ၆၄ ဘာဝင် ဖြစ်ပြီး ဘက်စုံဖွံ့ဖြိုးရေးအဖွဲ့ကို ဖွဲ့စည်းပါ

၀၁၃၅ ။ အထွေထွေအချက်အလက်တွင် ဘက်စုံဖွံ့ဖြိုးရေးအဖွဲ့ဝင် ၆၄ ယောက်ပါရှိပြီး ။

ကျေးရွာ၏ စတင်ဖွဲ့စည်းမှုကို လိုက်နာဆောင်ရွက်ရန်အတွက် ၀၁၃၅ ။ အထွေထွေအချက်အလက်တွင်

ဘက်စုံဖွံ့ဖြိုးရေးအဖွဲ့ကို ဖွဲ့စည်းပေးပြီး ။ အထွေထွေအချက်အလက်တွင် ဖွဲ့စည်းပေးရန်အတွက်

၀၁၃၅ ။

အထွေထွေအချက်အလက်တွင် ဘက်စုံဖွံ့ဖြိုးရေးအဖွဲ့ကို

ဖွဲ့စည်းပေးပြီး ။ အထွေထွေအချက်အလက်တွင် ဖွဲ့စည်းပေးရန်အတွက်

၀၁၃၅ ။ အထွေထွေအချက်အလက်တွင် ဖွဲ့စည်းပေးရန်အတွက်

ဖွဲ့စည်းပေးပြီး ။ အထွေထွေအချက်အလက်တွင် ဖွဲ့စည်းပေးရန်အတွက်

၀၁၃၅ ။

ကျေးရွာ၏ စံကျောင်းဆိုင်ကျေးရွာ၏ အထွေထွေအချက်အလက်

ဖွဲ့စည်းပေးပြီး ။ အထွေထွေအချက်အလက်တွင် ဖွဲ့စည်းပေးရန်အတွက်

၀၁၃၅ ။

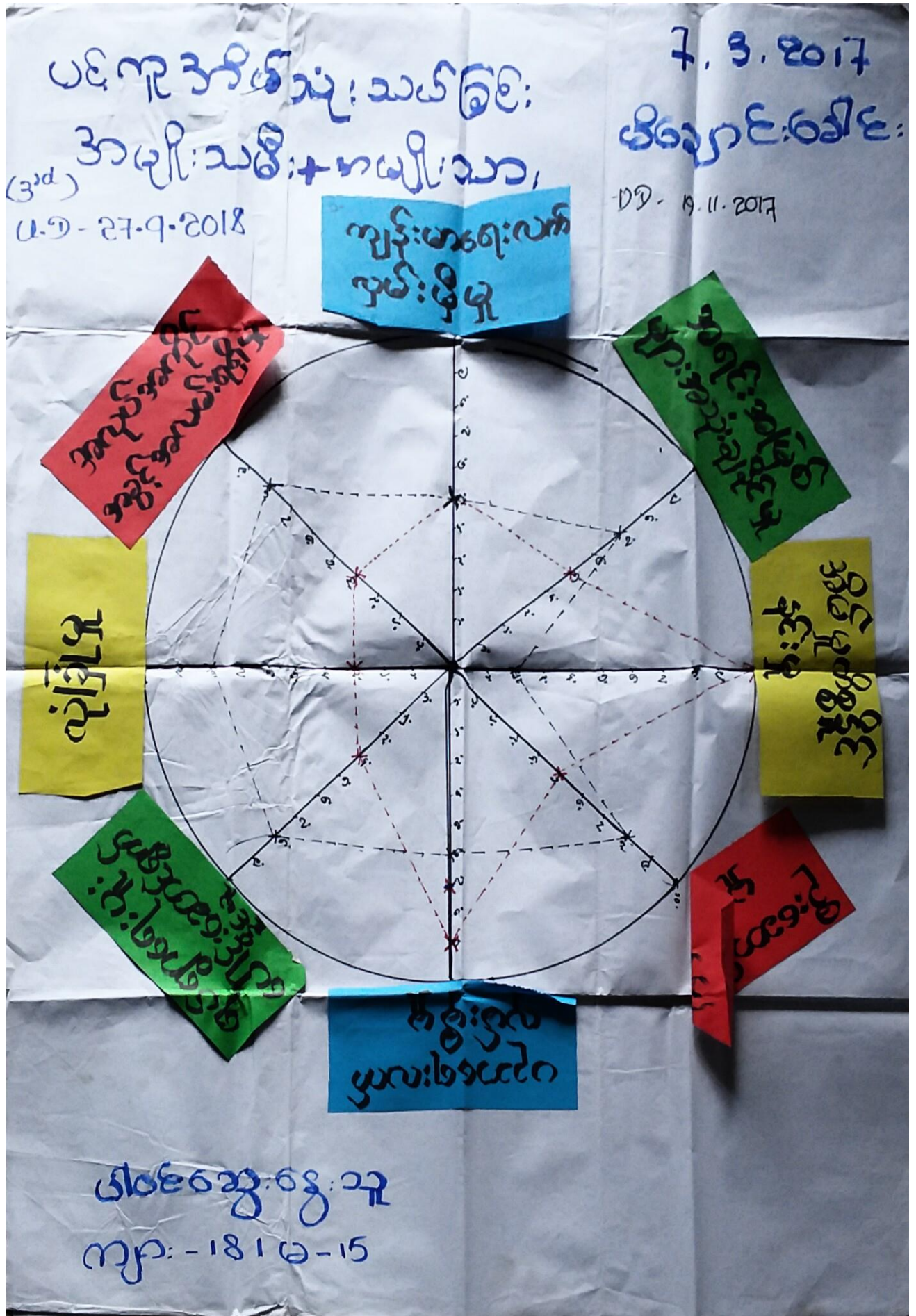

ပဲခူးကုန်စည်အသုံးအနှံ့

ရက်စွဲ - 7.3.2017

ဥပဒေရေးရာ

အခွင့်အရေးပေးပေးခြင်း

“ မိမိကုန်စည်အသုံးအနှံ့ရေးရာတွင်ပင်ပန်းစွာအားပေးပေးခြင်းပုံစံ ကိုအသုံးပြုခြင်းအခွင့်အရေးပေးခြင်းပါသည်။

ရက်စွဲအရင်းအမြစ်အားပေးခြင်းအခွင့်အရေးပေးခြင်း

အမျိုးသမီးများအားပေးပေးခြင်းအခွင့်အရေးပေးခြင်းအခွင့်အရေးပေးခြင်းအခွင့်အရေးပေးခြင်း

အမျိုးသမီးများအားပေးပေးခြင်းအခွင့်အရေးပေးခြင်းအခွင့်အရေးပေးခြင်းအခွင့်အရေးပေးခြင်း

အမျိုးသမီးများအားပေးပေးခြင်းအခွင့်အရေးပေးခြင်းအခွင့်အရေးပေးခြင်းအခွင့်အရေးပေးခြင်း

အမျိုးသမီးများအားပေးပေးခြင်းအခွင့်အရေးပေးခြင်းအခွင့်အရေးပေးခြင်းအခွင့်အရေးပေးခြင်း

အမျိုးသမီးများအားပေးပေးခြင်းအခွင့်အရေးပေးခြင်းအခွင့်အရေးပေးခြင်းအခွင့်အရေးပေးခြင်း

အမျိုးသမီးများအားပေးပေးခြင်းအခွင့်အရေးပေးခြင်းအခွင့်အရေးပေးခြင်းအခွင့်အရေးပေးခြင်း

အမျိုးသမီးများအားပေးပေးခြင်းအခွင့်အရေးပေးခြင်းအခွင့်အရေးပေးခြင်းအခွင့်အရေးပေးခြင်း



၇။ ကျေးရွာကော်မတီရွေးချယ်ခြင်းနှင့် ကျေးရွာဖွံ့ဖြိုးရေးအစီအစဉ် ဆောင်ရွက်မှုမှတ်တမ်းခါတ်ပုံများ



၈။ ကျေးရွာစီမံကိန်းအထောက်အကူပြုကော်မတီဝင်များစာရင်း

စဉ်	အမည်	ကျား၊ မ	ရာထူး
၁	ဦးကြည်သန်း	ကျား	ကျေးရွာ စီ/ထောက် ဥက္ကဋ္ဌ
၂	ဒေါ်အေးသိန်း	မ	ကျေးရွာ စီ/ထောက် ဥက္ကဋ္ဌ
၃	ဦးအေးချမ်းဖြိုး	ကျား	စောင့်ကြည့်၊ ကြီးကြပ်ရေး ဆပ်ကော်မတီ
၄	ဒေါ်အုန်းဆန်း	မ	စောင့်ကြည့်၊ ကြီးကြပ်ရေး ဆပ်ကော်မတီ
၅	ဒေါ်သဲစုဖြိုး	မ	စောင့်ကြည့်၊ ကြီးကြပ်ရေး ဆပ်ကော်မတီ
၆	ဦးငြိမ်းလွင်	ကျား	ဝယ်ယူရေး ဆပ်ကော်မတီ
၇	ဦးအောင်ကိုလွင်	ကျား	ဝယ်ယူရေး ဆပ်ကော်မတီ
၈	ဒေါ်ဝေဝေနှင်း	မ	ဝယ်ယူရေး ဆပ်ကော်မတီ
၉	ဒေါ်ဌေးသိန်း	မ	လည်ပတ်ရေးနှင့် ပြင်/ထိန်း ဆပ်ကော်မတီ
၁၀	ဒေါ်မွှေးမွှေး	မ	လည်ပတ်ရေးနှင့် ပြင်/ထိန်း ဆပ်ကော်မတီ
၁၁	ဦးဇော်လတ်	ကျား	လည်ပတ်ရေးနှင့် ပြင်/ထိန်း ဆပ်ကော်မတီ
၁၂	မောင်ငြိမ်းချမ်းဖြိုး	ကျား	စေတနာ့ဝန်ထမ်း
၁၃	ဒေါ်ခိုင်သဇင်ထွေး	မ	စေတနာ့ဝန်ထမ်း
၁၄	ဦးခင်လတ်	ကျား	အကြံပြုတိုင်ကြားဖြေရှင်းရေး
၁၅	ဒေါ်ဇင်မာ	မ	အကြံပြုတိုင်ကြားဖြေရှင်းရေး
၁၆	ဦးဝင်းနိုင်	ကျား	ကျေးရွာ စာရင်းကိုင်

၉။ ကျေးရွာအခြေခံအချက်အလက်များ (ပုံစံ ၈ - ၁)

ပုံစံ - ၈ - ၁ ကျေးရွာအခြေခံအချက်အလက်များ (Form PC 1)

လုပ်ညွှန်စု၏ ကျေးရွာတစ်ရွာသို့ ပထမဆုံးပိတ်ဆက်ရေး သွားရောက်သောအခါ လူထုစည်းရုံးရေးမှူးသည် ကျေးရွာခေါင်းဆောင်များအား ကျေးရွာအချက်အလက်များကို မေတ္တာရပ်ခံ၍ တောင်းခံရသည်။ ဤအချက်အလက်များကို စီမံကိန်းဦးစီးဌာနအစည်းအဝေးပတ်ပတ်တိုင်ပင်တောင်းခံရသည်။ စီမံကိန်းဦးစီးဌာနအစည်းအဝေးတွင် လူထုစည်းရုံးရေးမှူးသည် ဤအချက်အလက်များအား ဝင်ဆေးပြီး မှန်ကန်အောင်ပြုလုပ်ရမည်၊ ပြီးနောက်တွင် လူထုစည်းရုံးရေးမှူးမှ သတင်းအချက်အလက်ထံသို့ Tablets မှ တာထပ် ဖြည့်သွင်းရမည်။

ကျေးရွာခေါင်းဆောင် အမည် ဦးရွှေထွန်း	ကျေးရွာခေါင်းဆောင်၏ ဖုန်းနံပါတ် ၀၁-၄၇၇၂၈၆၁၆	လူထုစည်းရုံးရေးမှူး၏ အမည် စောစောမွန်
ပြည်နယ်/တိုင်းဒေသကြီး ဧရာဝတီ	မြို့နယ် လှဘေး	ကျေးရွာအုပ်စု သစ်ကျေးရွာ
		ကျေးရွာ မိကျေးရွာ၊ ဝါးခါး

က။ လူဦးရေ ၁၃၅

လူမျိုးစု	အိမ်ထောင်စုအရေအတွက်	ကိုးကွယ်သည့်ဘာသာ	အိမ်ထောင်စုအရေအတွက်
လူမျိုးစု (၁) -----	၁၃၂	ဘာသာ (၁) -----	၁၃၅
လူမျိုးစု (၂) -----		ဘာသာ (၂) -----	
လူမျိုးစု (၃) -----		ဘာသာ (၃) -----	
လူမျိုးစုရော ထုစုမပါဝင်ရရှိနိုင် အခြား	၃	ဘာသာရော -----	
	အရေအတွက်		
မသန်စွမ်းသူများ	၄	၄	၄
သက်ကြီးရွယ်အိုများ (၆၅ နှစ် နှင့် အထက်)	၃၀	၃၆	၃၀
ဝစ်သေးရှောင် (သို့မဟုတ်) ရွှေ့ပြောင်းနေထိုင်၊ ပြောင်းရွှေ့	၂၀	၃၆	၂၀

လူဦးရေ	အမျိုးသား (အရေအတွက်)	အမျိုးသမီး (အရေအတွက်)	အိမ်ခြေအရေအတွက်
	၂၉၃	၂၅၄	၁၃၅
လူမျိုးစု (၁) -----	၂၈၆	၂၄၈	
လူမျိုးစု (၂) -----			
လူမျိုးစု (၃) -----			
အခြား	၇	၆	
အိမ်ထောင်ဦးစီး	၂၇၃	၂၄၄	

(ခ) အခြေခံအဆောက်အအုံ အသုံးအဆောင်များ

စာသင်ကျောင်း	အမှတ် ခြံပေါ်	ကျန်းမာရေး	အမှတ် ခြံပေါ်	ဘာသာရေး အဆောက်အအုံများ	အမှတ် ခြံပေါ်
အထက်တန်းကျောင်း	၈	ဆေးရုံ	၈	ဝေထီ	၁
အလယ်တန်းကျောင်း (မိ)	၉	ကျန်းမာရေးဌာန	၈	ဘုန်းကြီးကျောင်း	၁
မူလတန်းကျောင်း	၁၁	ကျန်းမာရေးဌာနခွဲ	၁၁	ဟိန္ဒူဘုရားကျောင်း	၁
မူကြိုကျောင်း	၂	ဆေးပေးခန်း	၂	ခရစ်ယာန်ကျောင်း	၂
အခြား	၂	အခြား	၂	ဗလီ	၂
				အခြား	၂
မှတ်ချက်		မှတ်ချက်		မှတ်ချက်	

(ဂ) ကျွမ်းကျင်သူများမှတ်တမ်း (ကျေးရွာတွင်နေထိုင်သော သို့မဟုတ် တခြားရွာမှလာရောက်သောကျွမ်းကျင်သူများ)

(၁) စာသင်ကျောင်း			(၂) ကျန်းမာရေး			(၃) လက်မှုပညာရှင်		
	ရွာတွင်နေထိုင်သူ	အခြားရွာမှလာသူ		ရွာတွင်နေထိုင်သူ	အခြားရွာမှလာသူ		ရွာတွင်နေထိုင်သူ	အခြားရွာမှလာသူ
မူလတန်းပြဆရာ/မ	၄	၁	ဆရာဝန်	၈	၁	လက်သမား	၁	၈
အထက်တန်းပြဆရာ/မ	၆	၂	လက်ထောက်ကျန်းမာရေးမှူး	၂	၂	ပန်းရံ	၂	၂
အလယ်တန်းပြဆရာ/မ	၄	၁	အမျိုးသမီးကျန်းမာရေးဆရာမ	၈	၁	လျှပ်စစ်ကျွမ်းကျင်ပီးသမား	၁	၈
မူလဆရာ/မ	၆	၂	သားဖွားဆရာမ (ကျွန်)	၁	၂	ရေပိုက်သူ	၂	၂
အခြား	၆	၂	ပြည်သူ့ကျန်းမာရေးလုပ်သား	၁	၂	စက်ပြင်ဆရာ	၁	၁
မှတ်ချက် - ၈၅			မှတ်ချက်			မှတ်ချက်		

(ဃ) ကျေးရွာသို့ ရောက်ရှိနိုင်သည့် လမ်းအခြေအနေ / ကျေးရွာတစ်ရွာသည် ၎င်း၏ ကျေးရွာအုပ်စုနှင့် ဆက်သွယ်ထားသော လမ်းအခြေအနေ (အောက်ပါတို့ကိုပိုင်းပါ)

ကျောက်ကြမ်းလမ်း: ကတ္တရာလမ်း: ကွန်ကရစ်လမ်း: မော်တော်ဆိုင်ကယ်လမ်း:
 ကျောက်စင်းလမ်း: မြေသားလမ်း: လူသွားလမ်း: အခြား: _____

(င) ကျေးရွာဖွံ့ဖြိုးမှုစီမံချက်
 (၁) လူထုဝန်ထမ်းမှတ်တမ်းမစတင်မီ ဤကျေးရွာတွင်ကျေးရွာဖွံ့ဖြိုးမှု စီမံချက်ရှိခဲ့ပါသလား? ရှိပါသည်/မရှိပါ/မသိပါ
 (၂) ရှိခဲ့ပါလျှင် ဤစီမံချက်ကို မည်သည့် စုနှစ်တွင်ပြင်ဆင်ခဲ့ပါသနည်း? နှစ် ၂၀၁၄- / မသိပါ
 (၃) ဤစီမံချက်ကို မြို့နယ်မှအတည်ပြုခဲ့ပါသလား? ပြုခဲ့ပါသည်/မပြုခဲ့ပါ / မသိပါ

(စ) ရိုးအကွာအဝေး
 (၁) ဤကျေးရွာ၏ဝန်ထမ်းမှတ်တမ်းမှ ၎င်းကျေးရွာအုပ်စု၏ဝန်ထမ်းမှတ်တမ်းမှ ရိုးမိုင်မည်မျှကွာဝေးသနည်း? မိုင် ---၇--- / မသိပါ
 (၂) ဤကျေးရွာမှ ၎င်းကျေးရွာအုပ်စု၏ဝန်ထမ်းမှတ်တမ်းမှ သွားလာရာတွင်ကြာမြင့်သည့်အချိန်။

ခြောက်သွေ့ရာသီတွင်ကြာချိန် --- ၁ : ၃၀ --- ထော်လာရီ/မော်တော်ဆိုင်ကယ်/ခြေလျင်/လား/မော်တော်ဘုတ်/အခြား: _____
 ခိုးရာသီတွင်ကြာချိန် --- ၁ : ၀၀ --- ထော်လာရီ/မော်တော်ဆိုင်ကယ်/ခြေလျင်/လား/မော်တော်ဘုတ်/အခြား: _____

(ဆ) ပတ်ဝန်းကျင်ဆိုင်ရာ သဘာဝဘေးအန္တရာယ်
 ဤကျေးရွာတွင် ရေကြီးခြင်းကဲ့သို့ သဘာဝဘေးအန္တရာယ်ကျရောက်ဖူးခြင်း ရှိပါသလား။
 ၊ မရှိပါ ၊ ရှိပါသည် ၊ ရှိလျှင်ဖော်ပြပါ _____

(ဇ) ကျေးရွာတွင် ဖွဲ့စည်းထားသော အဖွဲ့အစည်းများ
 လူထုဝန်ထမ်းမှတ်တမ်းမစတင်မီ ဤကျေးရွာတွင် ကျေးရွာဖွံ့ဖြိုးရေးအတွက် အစိုးရ (သို့) ရွာသားများကိုယ်တိုင်(သို့) စီမံကိန်းတစ်ခုခုမှ ဖွဲ့စည်းထားသည့် အဖွဲ့အစည်းများရှိပါသလား။

(၁) _____
 (၂) _____

(ဈ) အထွေထွေအုပ်ချုပ်ရေး ဦးစီးဌာန (GAD) မှ မှတ်တမ်းတင်ထားခြင်း
 ဤကျေးရွာသည် အထွေထွေအုပ်ချုပ်ရေး ဦးစီးဌာန (GAD) မှ မှတ်တမ်းတင်ထားမှု ရှိပါသလား။
 ၊ မရှိပါ ၊ ရှိပါသည်

ကျေးရွာခေါင်းဆောင်: အမည် ဦးစွာထွန်း လက်မှတ် [Signature] နေ့စွဲ ၇.၈.၂၀၁၇
 လူထုစည်းရုံးရေးမှူး: အမည် မအေးအေးစွန်း လက်မှတ် [Signature] နေ့စွဲ ၇.၈.၂၀၁၇

ပုံစံ - ၀ - ၁ ကျေးရွာအခြေခံအချက်အလက်များ (Form PC 1)

လမ်းညွှန်ချက်၊ ကျေးရွာတစ်ရွာသို့ ပထမဆုံးမိတ်ဆက်ပေး သွားရောက်သောအခါ လူထုစည်းရုံးရေးမှူးသည် ကျေးရွာ ခေါင်းဆောင်များအား ကျေးရွာအချက်အလက်များကို ပေတ္တာရပ်ခံ၍ တောင်းခံရသည်။ ဤအချက်အလက်များကို စီမံကိန်း မိတ်ဆက်အစည်းဝေးပတ်ပတ်တောင်းခံရမည်။ စီမံကိန်းမိတ်ဆက်အစည်းဝေးတွင် လူထုစည်းရုံးရေးမှူးသည် ဤအချက်အလက် များအား စစ်ဆေးပြီး မှန်ကန်အောင်ပြုလုပ်ရမည်။ ပြီးနောက်တွင် လူထုစည်းရုံးရေးမှူးမှ သတင်းအချက်အလက်ထံသို့ Tablets မှ တဆင့် ဖြည့်သွင်းရမည်။

ကျေးရွာခေါင်းဆောင် အမည် ဦးစိုးအောင်	ကျေးရွာခေါင်းဆောင်၏ ဖုန်းနံပါတ် ၀၅- 448၀83794	လူထုစည်းရုံးရေးမှူး၏ အမည် ဒေါ်ကလေး
ပြည်နယ်၊ တိုင်းဒေသကြီး ဧရာဝတီ	မြို့နယ် မုတ္တမ	ကျေးရွာအုပ်စု ခပ်ရှောက်
		ကျေးရွာ မုတ္တမ (၀၈၁၆)

လူမျိုးစု	အိမ်ထောင်စုအရေအတွက်	ကိုးကွယ်သည့်ဘာသာ	အိမ်ထောင်စုအရေအတွက်
လူမျိုးစု (၁) ဗမာ	၁၅၆	ဗုဒ္ဓဘာသာ	၁၅၆
လူမျိုးစု (၂) -----		ဘာသာ (၂) -----	
လူမျိုးစု (၃) -----		ဘာသာ (၃) -----	
လူမျိုးစုရော ----- အခြား		ဘာသာရော -----	
	အရေအတွက်		
မသန်စွမ်းသူများ	၄		
သက်ကြီးရွယ်အိုများ (၆၅ နှစ် နှင့် အထက်)	41		
စစ်ဘေးရှောင် (သို့မဟုတ်) ရွှေ့ပြောင်းနေထိုင်၊ ပြောင်းရွှေ့	-		

လူဦးရေ	အမျိုးသား (အရေအတွက်)	အမျိုးသမီး (အရေအတွက်)	အိမ်ခြေအရေအတွက်
လူမျိုးစု (၁) ဗမာ	၇၂၁	၂၀၃	
လူမျိုးစု (၂) -----			
လူမျိုးစု (၃) -----			
အခြား			
အိမ်ထောင်စဦးစီး	၁၅၀	၆	

(ခ) အခြေခံအဆောက်အအုံ အသုံးအဆောင်များ

စာသင်ကျောင်း	အမှတ် ခြံစံပါ	ကျန်းမာရေး	အမှတ် ခြံစံပါ	ဘာသာရေး အဆောက်အအုံများ	အမှတ် ခြံစံပါ
အထက်တန်းကျောင်း	၈	ဆေးရုံ	၈	ဝေတီ	၇
အလယ်တန်းကျောင်း	၂၈	ကျန်းမာရေးဌာန	၈	ဘုန်းကြီးကျောင်း	၇
မူလတန်းကျောင်း	၂၇	ကျန်းမာရေးဌာနခွဲ	၈	ဟိန္ဒူဘုရားကျောင်း	၂
မူကြိုကျောင်း	၂	ဆေးပေးခန်း	၂	ခရစ်ယာန်ကျောင်း	၂
အခြား	၂	အခြား	၂	ဝလီ	၂
				အခြား	၂
မှတ်ချက်		မှတ်ချက်		မှတ်ချက်	

(ဂ) ကျွမ်းကျင်သူများမှတ်တမ်း (ကျေးရွာတွင်နေထိုင်သော သို့မဟုတ် တခြားရွာမှလာရောက်သောကျွမ်းကျင်သူများ)

(ခ) စာသင်ကျောင်း	(၂) ကျန်းမာရေး		(၃) လက်မှုပညာရှင်					
	ရွာတွင်နေထိုင်သူ	အခြားရွာမှလာသူ	ရွာတွင်နေထိုင်သူ	အခြားရွာမှလာသူ				
မူလတန်းပြဆရာ/မ	✓	✓	ဆရာဝန်	ဂ	ဂ	လက်သမား	✓	ဂ
အထက်တန်းပြဆရာ/မ	✓	✓	လက်ထောက်ကျန်းမာရေးမှူး	ပ	✓	ပန်းချီ	✓	ပ
အလယ်တန်းပြဆရာ/မ	✓	✓	အမျိုးသမီးကျန်းမာရေးဆရာမ	ဂ	✓	လျှပ်စစ်ကျွမ်းကျင်၊ ဇီးသမား	✓	ဂ
ပုဂ္ဂိုလ်ဆရာ/မ	✓	✓	သားဖွားဆရာမ	✓	✓	ရေပြိုက်သွယ်သူ	✓	ပ
အခြား	✓	✓	ပြည်သူ့ကျန်းမာရေးလုပ်သား	ဂ	✓	ကော်ပြင်ဆရာ	✓	ဂ
မြတ်ဗျတ်			မြတ်ဗျတ်			မြတ်ဗျတ်		

(ဃ) ကျေးရွာသို့ ရောက်ရှိနိုင်သည့် လမ်းအခြေအနေ / ကျေးရွာတစ်ရွာသည် ၎င်း၏ ကျေးရွာအုပ်စုနှင့် ဆက်သွယ်ထားသော

ကျောက်ကြမ်းလမ်း: ကျောက်စင်းလမ်း: ကျေးရွာလမ်း: ကွန်ကရစ်လမ်း: မော်တော်ဆိုင်ကယ်လမ်း: ကြေး: မြေသားလမ်း: လူသွားလမ်း: အခြား: _____

(င) ကျေးရွာဖွံ့ဖြိုးမှုစီမံချက်
 (၁) လူထုဝဟိုပြုစီမံကိန်းမတင်မီ ဤကျေးရွာတွင်ကျေးရွာဖွံ့ဖြိုးမှု စီမံချက်ရှိခဲ့ပါသလား? ရှိပါသည်/မရှိပါ/မသိပါ
 (၂) ရှိခဲ့ပါလျှင် ဤစီမံချက်ကို မည်သည့် ခုနှစ်တွင်ပြင်ဆင်ခဲ့ပါသနည်း? နှစ် 2014/မသိပါ
 (၃) ဤစီမံချက်ကို ဖြိုဖျက်မှုအတည်ပြုခဲ့ပါသလား? မြဲခဲ့ပါသည်/မမြဲခဲ့ပါ /မသိပါ

(စ) ဝေးအကွာအဝေး
 (၁) ဤကျေးရွာ၏ဝဟိုမှ ၎င်းကျေးရွာအုပ်စု၏ဝဟိုအထိ ဝေးပိုင်မည်မျှကွာဝေးသနည်း? မိုင် 3/မသိပါ
 (၂) ဤကျေးရွာမှ ၎င်းကျေးရွာအုပ်စုဝဟိုအထိ သွားလာရာတွင်ကြာမြင့်သည့်အချိန်
 ခြောက်ခွက် ရာသီတွင်ကြာချိန် 40 ----- ထော်လာရီ/မော်တော်ဆိုင်ကယ်/ခြေလျင်/လား/မော်တော်ဘုတ်/
 အခြား: -----
 ပိုးရာသီတွင်ကြာချိန် 100 ----- ထော်လာရီ/မော်တော်ဆိုင်ကယ်/ခြေလျင်/လား/မော်တော်ဘုတ်/
 အခြား: -----

(ဆ) ပတ်ဝန်းကျင်ဆိုင်ရာ သဘာဝဘေးအန္တရာယ်
 ဤကျေးရွာတွင် ရေကြီးခြင်းကဲ့သို့ သဘာဝဘေးအန္တရာယ်ကျရောက်ဖူးခြင်း ရှိပါသလား: မရှိပါ
 ရှိလျှင်မေးမြန်းပါ ----- 2008

(ဇ) ကျေးရွာတွင် ဖွဲ့စည်းထားသော အဖွဲ့အစည်းများ
 လူထုဝဟိုပြုစီမံကိန်းမတင်မီ ဤကျေးရွာတွင် ကျေးရွာဖွံ့ဖြိုးရေးအတွက် အစိုးရ (သို့) ရွာသားများကိုယ်တိုင်(သို့) စီမံကိန်းတစ်ခုခု ဖွဲ့စည်းထားသည့် အဖွဲ့အစည်းများရှိပါသလား: မရှိပါ

(ဈ) -----
 (ည) -----

(ဋ) အထွေထွေအုပ်ချုပ်ရေး ဦးစီးဌာန (GAD) မှ မှတ်တမ်းတင်ထားခြင်း
 ဤကျေးရွာသည် အထွေထွေအုပ်ချုပ်ရေး ဦးစီးဌာန (GAD) မှ မှတ်တမ်းတင်ထားမှု ရှိပါသလား: မရှိပါ
 ရှိပါသည်

ကျေးရွာခေါင်းစေဆန်
 အမည်: မြ.ဆွေ
 လက်မှတ်: [Signature]
 နေ့စွဲ: 19.11.2017

လူထုစည်းရုံးရေးမှူး
 အမည်: [Signature]
 လက်မှတ်: [Signature]
 နေ့စွဲ: 19.11.2017

ပုံစံ - ၈ - ၅ မကျရွာအစုစုံစမ်းစစ်ရေးအဖွဲ့အစည်း (Form PC 1)

ပေးအပ်သည့်အခါ ကျွန်ုပ်တို့သည် ပထမအဆင့် စစ်ဆေးရေးအဖွဲ့အစည်းနှင့် ပူးပေါင်းဆောင်ရွက်ရမည်။
 ကျွန်ုပ်တို့သည် ကျွန်ုပ်တို့၏ ပညာရပ်ဆိုင်ရာ အခြေခံအားလုံးကို အသုံးပြု၍ ပူးပေါင်းဆောင်ရွက်ရမည်။
 စစ်ဆေးရေး အဖွဲ့အစည်းသည် ပူးပေါင်းဆောင်ရွက်ရမည်။
 နေရာချထားရေး အဖွဲ့အစည်းသည် ပူးပေါင်းဆောင်ရွက်ရမည်။
 ပူးပေါင်းဆောင်ရွက်ရမည်။

ကျေးရွာအစုစုံစမ်းစစ်ရေး အဖွဲ့အစည်း မြို့စိန်နွဲ့	ကျေးရွာအစုစုံစမ်းစစ်ရေး အဖွဲ့အစည်း စာမျက်နှာ ၀၇-၂၂၊ ၈၆၅၅၇၇	ကျေးရွာအစုစုံစမ်းစစ်ရေး အဖွဲ့အစည်း မြို့စိန်နွဲ့
မြို့စိန်နွဲ့ ဇရာဝတီ	မြို့နယ် ကျေးရွာအစုစုံစမ်းစစ်ရေး အဖွဲ့အစည်း ဘိုစုံကျောင်း	မြို့စိန်နွဲ့ ကျေးရွာ မြို့စိန်နွဲ့

ကေးလျှစ်

လူဦးရေ	ထိပ်ထောင်စုအရေအတွက်	ကိုးကွယ်သည့်ဘာသာ	ထိပ်ထောင်စုအရေအတွက်
လူဦးရေ (၁) ၈၆၀	158	ဘာသာ(၁) ၂၆	158
လူဦးရေ (၂) -----		ဘာသာ(၂) -----	
လူဦးရေ (၃) -----		ဘာသာ(၃) -----	
လူဦးရေ -----		ဘာသာရော -----	
အခြား			
အရေအတွက်			
ပညာရေးဆိုင်ရာ	4		
သက်ကြီးရွယ်အိုများ (၆၅ နှစ် နှင့် အထက်)	39		
ပင်မဘာသာရပ်			

	အမျိုးသား(အရေအတွက်)	အမျိုးသမီး(အရေအတွက်)	စုစုပေါင်းအရေအတွက်
လူဦးရေ	323	286	609
လူမျိုးစု (၁)----- ဗမာ			
လူမျိုးစု (၂)-----			
လူမျိုးစု (၃)-----			
အခြား			
အိမ်ထောင်ဦးစီး	152	6	158

(ခ) အခြေခံအဆောက်အအုံ အသုံးအဆောင်များ

စာသင်ကျောင်း	အမှတ် ခြံပိ	ကျန်းမာရေး	အမှတ် ခပ်ပိ	ဘာသာရေးအဆောက် အအုံများ	အမှတ် ခြံပိ
အထက်တန်းကျောင်း	<input type="checkbox"/>	ဆေးရုံ	<input type="checkbox"/>	စေတီ	<input checked="" type="checkbox"/>
အလယ်တန်းကျောင်း	<input checked="" type="checkbox"/>	ကျန်းမာရေးဌာန	<input type="checkbox"/>	ဘုန်းကြီးကျောင်း	<input checked="" type="checkbox"/>
မူလတန်းကျောင်း	<input checked="" type="checkbox"/>	ကျန်းမာရေးဌာနခွဲ	<input type="checkbox"/>	ဟိန္ဒူဘုရားကျောင်း	<input type="checkbox"/>
မူကြီးကျောင်း	<input type="checkbox"/>	ဆေးပေးခန်း	<input type="checkbox"/>	ခရစ်ယာန်ကျောင်း	<input type="checkbox"/>
အခြား	<input type="checkbox"/>	အခြား	<input type="checkbox"/>	ဗလီ	<input type="checkbox"/>
				အခြား	<input type="checkbox"/>
မှတ်ချက်		မှတ်ချက်		မှတ်ချက်	

(၁) ကျွန်ုပ်တို့အဖွဲ့အစည်းသည် (ကျေးရွာတွင်နေထိုင်သော ဟို၊မဟုတ် တခြားရွာမှလာရောက်သော ကျွမ်းကျင်သူများ)

(၁) စာလင်ကျွမ်းကျင်သူ	(၂) ကျွမ်းကျင်သူ		(၃) လက်မှုကျွမ်းကျင်သူ				
	ရွာတွင်နေထိုင်သူ	အခြားရွာမှလာသူ	ရွာတွင်နေထိုင်သူ	အခြားရွာမှလာသူ			
ပုလဲထုပ်ထွင်းသူ	<input checked="" type="checkbox"/>	<input checked="" type="checkbox"/>	ဆရာဝန်	<input type="checkbox"/>	လက်သမား	<input checked="" type="checkbox"/>	<input type="checkbox"/>
လက်ထုပ်ထွင်းသူ	<input type="checkbox"/>	<input type="checkbox"/>	လက်ထောက်ကျွမ်းကျင်သူ	<input type="checkbox"/>	ပန်းချီ	<input type="checkbox"/>	<input type="checkbox"/>
အလယ်ထုပ်ထွင်းသူ	<input type="checkbox"/>	<input type="checkbox"/>	အချိုးသမားကျွမ်းကျင်သူ	<input type="checkbox"/>	ကျွမ်းကျင်ကျွမ်းကျင်သူ	<input type="checkbox"/>	<input type="checkbox"/>
ခြံသူ	<input checked="" type="checkbox"/>	<input type="checkbox"/>	ဆရာမ	<input checked="" type="checkbox"/>	ပီသမား	<input type="checkbox"/>	<input type="checkbox"/>
အခြား	<input type="checkbox"/>	<input type="checkbox"/>	သားရွာဆရာမ	<input checked="" type="checkbox"/>	ရေတိုက်သူ	<input type="checkbox"/>	<input type="checkbox"/>
မဟုတ်			ပြည်သူ့ကျန်းမာရေးလုပ်သား	<input checked="" type="checkbox"/>	စက်ပြင်ဆရာ	<input type="checkbox"/>	<input type="checkbox"/>
			မဟုတ်		မဟုတ်		

(၁၁) ကျေးရွာသို့ ရောက်ရှိနိုင်သည့် လမ်းအခြေအနေ / ကျေးရွာတစ်ရွာသည် ၎င်း၏ကျေးရွာအုပ်စုနှင့် ဆက်သွယ်ထားသော လမ်းအခြေအနေ (အောက်ပါဝဲကို ဝဲထည့်ပါ)

ကျောက်ကြမ်းလမ်း ကတ္တရာလမ်း ကွန်ကရစ်လမ်း မော်တော်ဆိုင်ကယ်လမ်း
 ကျောက်ခင်းလမ်း မြေသားလမ်း လှသွားလမ်း အခြား _____

(၁၂) ကျေးရွာတွင် ဖြစ်ပေါ်ခဲ့သည့်

(၁) လူထုထုတ်ပြန်စီမံခန့်ခွဲမှုစာတင်ပို့ ဤကျေးရွာတွင် ကျေးရွာဖွံ့ဖြိုးမှု ရှိပါသည် မရှိပါ/မသိပါ
 စီမံချက်ရှိခဲ့ပါသလား?

(၂) ရှိခဲ့ပါလျှင် ဤစီမံချက်ကို မည်သည့် ခုနှစ်တွင် ပြင်ဆင်ခဲ့ပါသနည်း? ၂၀၂၄ ခုနှစ်-----/မသိပါ

(၃) ဤစီမံချက်ကို မြို့နယ်မှ အတည်ပြုခဲ့ပါသလား? ပြုခဲ့ပါသည် / မပြုခဲ့ပါ / မသိပါ

(၈) ဝါးအကွာအဝေး

(၁) ဤကျေးရွာ၏တဟိုမှတစ်ကျေးရွာအုပ်စု၏တဟိုအကွာအဝေးမည်မျှကွာဝေးသနည်း? မိုင် 3-မသိပါ

(၂) ဤကျေးရွာမှ ဝါးကျေးရွာအုပ်စုတဟိုအထိသွားလာရာတွင်ကြာမြင့်သည်အချိန်

ခြောက်သွေ့ရာသီတွင်ကြာချိန် ၁၂-၁၅ မိနစ် လာရုံ/မော်တော်ဆိုင်ကယ်/ခြေလျင်/လာ/မော်တော်ဘတ်/

အခြား -----

မိုးရာသီတွင်ကြာချိန် ၁၂-၁၅ မိနစ် လာရုံ/မော်တော်ဆိုင်ကယ်/ခြေလျင်/လာ/မော်တော်ဘတ်/

အခြား -----

(ဆ) ပတ်ဝန်းကျင်ဆိုင်ရာသဘာဝဘေးအန္တရာယ်

ဤကျေးရွာတွင်ကြေမြင့်ခြင်းကဲ့သို့ သဘာဝဘေးအန္တရာယ်ကျရောက်ဖူးခြင်း ရှိပါသလား။

မရှိပါ ရှိပါသည် ရှိလျှင်ဖော်ပြပါ ၂၀၀၉ ဒီဇင်ဘာ ၃၁ ရက်နေ့

(ဇ) ကျေးရွာတွင် ဇွဲစည်းထားသော အဖွဲ့အစည်းများ

လူထုတဟိုပြုစီမံကိန်းမတိုင်မီ ဤကျေးရွာတွင် ကျေးရွာဖွံ့ဖြိုးရေးအတွက် အဖွဲ့အစည်း(သို့) ရွာသားများကွဲယွင်း(သို့) စီမံကိန်းတစ်ခုခုမှ ဇွဲစည်းထားသည့် အဖွဲ့အစည်းများရှိပါသလား။

(၁) -----

(၂) -----

(ဈ) အထွေထွေအုပ်ချုပ်ရေး ဦးစီးဌာန (GAD) မှ မှတ်တမ်းတင်ထားခြင်း

ဤကျေးရွာသည် အထွေထွေအုပ်ချုပ်ရေး ဦးစီးဌာန (GAD) မှ မှတ်တမ်းတင်ထားမှု ရှိပါသလား။

မရှိပါ ရှိပါသည်

ကျေးရွာခေါင်းဆောင်

အမည် ဦးဆန်းစော

လက်မှတ်  နေ့စွဲ

လူထုစည်းရုံးရေးမှူး

အမည် ဦးဝင်းမြင့်ကျော်

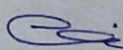
လက်မှတ်  နေ့စွဲ

ကျေးရွာအခြေခံအချက်အလက်များ (ပုံစံ ၈ - ၁) စတုတ္ထနှစ်စက်ဝန်း

ပုံစံ - ၈ - ၁ ကျေးရွာအခြေခံအချက်အလက်များ (Form PC 1)

လယ်ဥယျာဉ်ရွက်၊ ကျေးရွာတစ်ရွာသို့ ပထမဆုံးမိတ်ဆက်စဉ်းသွားရောက်သောအခါ လူထုစည်းရုံးရေးမှူးသည် ကျေးရွာခေါင်းဆောင်များအားကျေးရွာအချက်အလက်များကိုမေး မှတ်၊ တောင်းခံရသည်။ ဤအချက်အလက်များကိုစီမံကိန်းမိတ်ဆက်အစည်းဝေးမတိုင်မီတောင်းခံရမည်။ စီမံကိန်းမိတ်ဆက်အစည်းဝေး လူထုစည်းရုံးရေးမှူးသည် ဤအချက်အလက်များအား စစ်ဆေးပြီး မှန်ကန်အောင်ပြုလုပ်ရမည်။ ပြီးနောက်တွင် လူထုစည်း ရေး မှ သတင်းအချက်အလက်ထဲသို့ Tablets မှ တဆင့် ဖြည့်သွင်းရမည်။

ကျေးရွာခေါင်းဆောင် အမည် ဦး ဆန်း ဒေါ်	ကျေးရွာခေါင်းဆောင်၏ ဖုန်းနံပါတ် ၀၉၄၄၈၀၅၅၇၇၄	လူထုစည်းရုံးရေးမှူး၏အမည် ဦးဝင်းမြင့်
ပြည်နယ်တိုင်းဒေသကြီး ဧရာဝတီ	မြို့နယ် ငယ်တော	ကျေးရွာအုပ်စု ဘစ်ဂျော့ဇွဲ
		ကျေးရွာ ဖိမ္မော်ဇွဲဒေါင်း

က၊ လူဦးရေ

လူမျိုးစု	အိမ်ထောင်စုအရေအတွက်	ကိုးကွယ်သည့်ဘာသာ	အိမ်ထောင်စုအရေအတွက်
လူမျိုးစု (၁) မြန်မာ	158	ဘာသာ(၁) မြန်မာ	158
လူမျိုးစု (၂) -----		ဘာသာ(၂) -----	
လူမျိုးစု (၃) -----		ဘာသာ(၃) -----	
လူမျိုးစုရော -----		ဘာသာရော -----	
အခြား			
အရေအတွက်			
မသန်စွမ်းသူများ	4		
သက်ကြီးရွယ်အိုများ (၆၅ နှစ် နှင့် အထက်)	41		
စစ်ဘေးရှောင်	-		

	အချို့သား(အရေးအကျဉ်း)	အချို့သား(အရေးအကျဉ်း)	အချို့သား(အရေးအကျဉ်း)
လူဦးရေ	323	286	609
လူမျိုးစု (၁) လူမာ	323	286	609
လူမျိုးစု (၂)			
လူမျိုးစု (၃)			
အခြား			
အိမ်ထောင်ဦးစီး	152	6	158

(၁) အခြားအကျဉ်းအချိန် အလုံးအရင်းများ

ကသပ်ကျောင်း	အမှတ် ဖြစ်ပါ	ကျန်းမာရေး	အမှတ် ပါ	ဘာသာရေးအဖွဲ့အစည်း	အမှတ် ဖြစ်ပါ
အထက်တန်းကျောင်း	<input type="checkbox"/>	ဆေးရုံ	<input type="checkbox"/>	တော်	<input checked="" type="checkbox"/>
အလယ်တန်းကျောင်း	<input checked="" type="checkbox"/>	ကျန်းမာရေးဌာန	<input type="checkbox"/>	ဘုန်းကြီးကျောင်း	<input checked="" type="checkbox"/>
ပုလတန်းကျောင်း	<input checked="" type="checkbox"/>	ကျန်းမာရေးဌာနခွဲ	<input type="checkbox"/>	ဟိန္ဒူဘုရားကျောင်း	<input type="checkbox"/>
ပုကြီးကျောင်း	<input type="checkbox"/>	ဆေးပေးခန်း	<input type="checkbox"/>	ရေစက်ကျောင်း	<input type="checkbox"/>
အခြား	<input type="checkbox"/>	အခြား	<input type="checkbox"/>	တော်	<input type="checkbox"/>
				အခြား	<input type="checkbox"/>
မှတ်စု		မှတ်စု		မှတ်စု	

(ဂ) ကျွမ်းကျင်သူများမှတ်တမ်း (ကျေးရွာတွင်နေထိုင်သော သို့မဟုတ် တခြားရွာမှလာရောက်သောကျွမ်းကျင်သူများ)

	(၁) စာသင်ကျောင်း		(၂) ကျန်းမာရေး			(၃) လက်မှုပညာရှင်			
	ရွာတွင်နေထိုင်သူ	အခြားရွာမှလာသူ	ဆရာဝန်	ရွာတွင်နေထိုင်သူ	အခြားရွာမှလာသူ	ရွာတွင်နေထိုင်သူ	အခြားရွာမှလာသူ		
မှလတန်းပြဆရာ/မ	<input checked="" type="checkbox"/>	<input checked="" type="checkbox"/>	ဆရာဝန်	<input type="checkbox"/>	<input type="checkbox"/>	လက်သမား	<input checked="" type="checkbox"/>	<input type="checkbox"/>	
အထက်တန်းပြဆရာ/မ	<input type="checkbox"/>	<input type="checkbox"/>	လက်ထောက်ကျန်းမာရေးမှူး	<input type="checkbox"/>	<input type="checkbox"/>	ပန်းရံ	<input type="checkbox"/>	<input type="checkbox"/>	
အလယ်တန်းပြဆရာ/မ	<input checked="" type="checkbox"/>	<input checked="" type="checkbox"/>	အမျိုးသမီးကျန်းမာရေးဆရာမ	<input checked="" type="checkbox"/>	<input checked="" type="checkbox"/>	လှုပ်စစ်ကျွမ်းကျင်၊ ဦးသမား	<input type="checkbox"/>	<input type="checkbox"/>	
မူကြိုဆရာ/မ	<input type="checkbox"/>	<input type="checkbox"/>	သားဖွားဆရာမ	<input checked="" type="checkbox"/>	<input type="checkbox"/>	ရေငိုက်သူယ်သူ	<input type="checkbox"/>	<input type="checkbox"/>	
အခြား	<input type="checkbox"/>	<input type="checkbox"/>	ပြည်သူ့ကျန်းမာရေးလုပ်သား	<input type="checkbox"/>	<input type="checkbox"/>	စက်ပြင်ဆရာ	<input checked="" type="checkbox"/>	<input type="checkbox"/>	
မှတ်ချက်			မှတ်ချက်				မှတ်ချက်		

(ဃ) ကျေးရွာသို့ ရောက်ရှိနိုင်သည့်လမ်းအခြေအနေ / ကျေးရွာတစ်ရွာသည် ၎င်း၏ကျေးရွာအုပ်စုနှင့် ဆက်သွယ်ထားသောလမ်းအခြေအနေ (အောက်ပါတို့ကိုပိုင်းပါ)

ကျောက်ကြမ်းလမ်း: ကတ္တရာလမ်း: ကွန်ကရစ်လမ်း: မော်တော်ဆိုင်ကယ်လမ်း:
 ကျောက်ခင်းလမ်း: မြေသားလမ်း: လှသွားလမ်း: အခြား: _____

(င) ကျေးရွာရှိ ပြုစီမံချက်

(၁) လူထုတို့ပြုစီမံကိန်းမစတင်မှီ ဤကျေးရွာတွင်ကျေးရွာဖွံ့ဖြိုးမှု ရှိပါသည် မရှိပါ/မသိပါ
 စီမံချက်ရှိခဲ့ပါသလား?
 (၂) ရှိခဲ့ပါလျှင် ဤစီမံချက်ကို မည်သည့် ခုနှစ်တွင်ပြင်ဆင်ခဲ့ပါသနည်း? 2014 ခုနှစ်-----/မသိပါ
 (၃) ဤစီမံချက်ကို မြို့နယ်မှအတည်ပြုခဲ့ပါသလား? ပြုခဲ့ပါသည် မပြုခဲ့ပါ /မသိပါ

(၈) ဝန်အကွာအဝေး

(၁) ဤကျေးရွာ၏တဟိုမှတဟိုသို့ ကျေးရွာအုပ်စု၏တဟိုအထိခရီးခိုင်းမည်မျှကွာဝေးသည်? မိုင် 3- /မသိပါ

(၂) ဤကျေးရွာမှ ၎င်းကျေးရွာအုပ်စုတဟိုအထိသွား လာရန် ခွင့်ကြာမြင့်သည်အချိန်

ခြောက်သွေ့ရာသီတွင်ကြာချိန် 50 မိနစ်ခန့် ထော်လာရီး/မော်တော်ဆိုင်ကယ်/မြေလှိုင်း/လား/မော်တော်ဘုတ်/

အခြား -----

မိုးရာသီတွင်ကြာချိန် 1-၂ နာရီ ထော်လာရီး/မော်တော်ဆိုင်ကယ်/မြေလှိုင်း/လား/မော်တော်ဘုတ်/

အခြား -----

(၉) ပတ်ဝန်းကျင်ဆိုင်ရာသဘာဝဘေးအန္တရာယ်

ဤကျေးရွာတွင်ကြီးကြီးကြီးကဲ့သို့ သဘာဝဘေးအန္တရာယ်ကျရောက်ဖူးခြင်း ရှိပါသလား။

မရှိပါ

ရှိပါသည်

ရှိလျှင်ဖော်ပြပါ ၃၀၀၀ နာရီခန့်ရှိပြီ

(၁၀) ကျေးရွာတွင် ခွဲစည်းထားသော အဖွဲ့အစည်းများ

ပုထိုး၊ ဟိုပြုစီမံကိန်းအတိုင်း ခွဲစည်းထားသော အဖွဲ့အစည်းများ ဖြစ်ပေါ်လာခြင်း (သို့) ရွာထားများကိုယ်တိုင် (သို့) စီမံကိန်းတော်ဝင် ခွဲစည်းထားသည့် အဖွဲ့အစည်းများရှိပါသလား။

(၁) မြေအောက်ရေစနစ်

(၂) -----

(၁၁) အထွေထွေအုပ်ချုပ်ရေး ဦးစီးဌာန (GAD) မှ မှတ်တမ်းတင်ထားခြင်း

ဤကျေးရွာသည် အထွေထွေအုပ်ချုပ်ရေး ဦးစီးဌာန (GAD) မှ မှတ်တမ်းတင်ထားမှု ရှိပါသလား။

ရှိပါ

ရှိပါသည်

ကျေးရွာခေါင်းဆောင်

အမည်

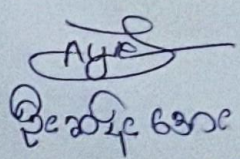

လက်မှတ်

နေ့စွဲ 30.9.2019

လူထုစည်းရုံးရေးမှူး

အမည်

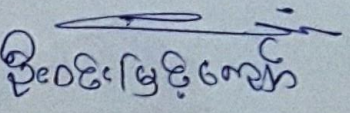

လက်မှတ်

နေ့စွဲ 30.9.2019

၁၀။ စီမံကိန်းစက်ဝန်းအချိန်ဇယား (ပုံစံ စ-၂)

ပုံစံ - စ - ၂ - စီမံကိန်းစက်ဝန်းအချိန်ဇယား (PC 2)

လမ်းညွှန်ချက်၊ သက်ဆိုင်ရာလူထုစည်းရုံးရေးမျိုး/လက်ထောက်နည်းပညာများမှ စီမံကိန်းစက်ဝန်းအဆင့်တစ်ခုစီပြီးစီးတိုင်း ကျေးရွာနှင့် ကျေးရွာအုပ်စုအတွက် ဤပုံစံကို ဖြည့်သွင်းရမည်။		စက်ဝန်းအားအမှတ်ခြစ်ပါ စက်ဝန်း(၁) ။ စက်ဝန်း(၂) ။ စက်ဝန်း(၃)	
စည်းရုံးရေးမျိုး/ဝန်ထမ်း အမည်		စက်ဝန်း(၄)	
နေ့စွဲ ~ ၇.၅.၂၀၁၇		ကျေးရွာအုပ်စု ၁၁၀၀ကျေးရွာစု - မြို့နယ် ငယုတော	
ဖြည့်နယ်/တိုင်း - အရှင်တော်		ကျေးရွာအုပ်စု ၁၁၀၀ကျေးရွာစု - မြို့နယ် ငယုတော	
စီမံကိန်းဆောင်ရွက်မှုအဆင့်များ	နေ့စွဲ	အချိန်သား အရေအတွက်	အစည်းအဝေးတွင်တက်ရောက်သူအရေအတွက်
၁။ ကျေးရွာစီမံကိန်း မိတ်ဆက်အစည်းအဝေး	စတင်သည့် နေ့	အချိန်သား အရေအတွက်	လူမျိုးစုတက်ရောက်သူ အရေအတွက် နှင့် လူမျိုးစုအမည်
၂။ ကျေးရွာဖွံ့ဖြိုးရေး စီမံချက်ရေးဆွဲခြင်း အစည်းအဝေး	၇.၅.၂၀၁၇	၄၈	၅၇
၃။ ကျေးရွာအုပ်စု လုပ်ငန်းဆုံးဖြတ်ချက်ချသည့် အစည်းအဝေး	၁၁.၅.၂၀၁၇	၄၄	၅၅
၄။ မြို့နယ်အဆင့် စီမံကိန်းရေးဆွဲရေး နှင့် အကောင်အထည်ဖော်ရေးကော်မတီ၏ စီမံကိန်း သုံးသပ်မှု အစည်းအဝေး			
၅။ မြို့နယ် စီမံကိန်းရေးဆွဲရေး နှင့် အကောင်အထည်ဖော်ရေး ကော်မတီ၏ဆုံးဖြတ်မှုကို ရွာသို့ အသိပေး အကြောင်းကြားသည့် အစည်းအဝေး		၅၀	၅၀
၆။ စီမံကိန်းလုပ်ငန်းစဉ်စီမံချက်ရေးဆွဲခြင်း အစည်းအဝေး			
၆.၁။ စီမံကိန်းလုပ်ငန်း အကောင်အထည်ဖော် ရေးအစီအစဉ် ရေးဆွဲခြင်း			
၆.၂။ ဝယ်ယူရေးအစီအစဉ် ရေးဆွဲခြင်း			
၆.၃။ ဘဏ္ဍာရေးကုန်ကျမှု လျာထားအစီအစဉ် ရေးဆွဲခြင်း			

ပုံစံ - ၀-၂ - စီမံကိန်းစက်ဝန်းအချိန်ဇယား (PC ၂)

သက်ဆိုင်ရာလူထုစည်းရုံးရေး/လက်ထောက်နည်းဗညာများမှ

ကျေးရွာအုပ်စုအတွက်ဤစံကိစ္စညွှန်ချက်များ

စည်းရုံးရေး/လက်ထောက်နည်းဗညာရေးမှူးဝန်ထမ်း အမည်

မြ.ဝင်း၊ ဩ.ဝင်း၊ မောင်မောင်

စီမံကိန်းစက်ဝန်းအဆင့်တင်ပို့ခြင်းစဉ်အတွက်

စက်ဝန်းအားအမှတ်ပြန်ပါ စက်ဝန်း(၁) စက်ဝန်း(၂) စက်ဝန်း(၃)

စက်ဝန်း(၄)

ကျေးရွာအုပ်စု ကျေးရွာအုပ်စု ကျေးရွာအုပ်စု

မြို့နယ် ဝယ်လော မြို့နယ် ဝယ်လော

ကျေးရွာအုပ်စု ကျေးရွာအုပ်စု ကျေးရွာအုပ်စု

စီမံကိန်းအမျိုးအစား စီမံကိန်း(၁) စီမံကိန်း(၂) စီမံကိန်း(၃)

စီမံကိန်းဆောင်ရွက်မှုအဆင့်များ	နေ့စွဲ		အစည်းအဝေးတွင်တက်ရောက်သူအရေအတွက်					
	စတင်သည် နေ့.	ပြီးဆုံးသည် နေ့.	အမျိုးသား အရေ အတွက်	အမျိုးသမီး အရေ အတွက်	အိမ်ထောင် စုအရေ အတွက်	လူမျိုးစုတက်ရောက်သူ အရေအတွက် နှင့် လူမျိုးစုအမည်	အိမ်ထောင် စုပေါင်း	အိမ်ထောင် စု %
၁။ ကျေးရွာစီမံကိန်း မိတ်ဆက်အစည်းအဝေး	၂၇.၇.၁၈	၂၇.၇.၁၈	၂၇	၅၂	၇၉	၈၈၁	၇၉	
၂။ ကျေးရွာစွဲမြို့ရေး စီမံချက်ရေးဆွဲခြင်း အစည်းအဝေး	၁.၁၀.၁၉	၁.၁၀.၁၉	၂၆	၅၂	၇၈	၈၈၁	၇၈	
၃။ ကျေးရွာအုပ်စု လုပ်ငန်းဆုံးဖြတ်ချက်ချသည့်အစည်းအဝေး	၁၅.၁၂.၁၉	၁၅.၁၂.၁၉	၇	၈	၁၅	၈၈၁	၁၅	
၄။ မြို့နယ်အဆင့်စီမံကိန်းရေးဆွဲရေးနှင့်အကောင်အထည်ဖော်ရေးကော်မတီ၏ စီမံကိန်း			မလို	မလို	မလို	မလို	မလို	

အမျိုးအမည်	ရက်စွဲ	ရက်စွဲ	အရက်	အရက်	အရက်	အရက်	အရက်	အရက်	အရက်
၅။ မြေအကျယ်အဝန်း	၀၇.၀၇.၂၀၂၀	၀၇.၀၇.၂၀၂၀	၈	၈	၈	၈	၈	၈	၈
၆။ မြေအကျယ်အဝန်း	၀၇.၀၇.၂၀၂၀	၀၇.၀၇.၂၀၂၀	၈	၈	၈	၈	၈	၈	၈
၇။ မြေအကျယ်အဝန်း	၀၇.၀၇.၂၀၂၀	၀၇.၀၇.၂၀၂၀	၈	၈	၈	၈	၈	၈	၈
၈။ မြေအကျယ်အဝန်း	၀၇.၀၇.၂၀၂၀	၀၇.၀၇.၂၀၂၀	၈	၈	၈	၈	၈	၈	၈
၉။ မြေအကျယ်အဝန်း	၀၇.၀၇.၂၀၂၀	၀၇.၀၇.၂၀၂၀	၈	၈	၈	၈	၈	၈	၈
၁၀။ မြေအကျယ်အဝန်း	၀၇.၀၇.၂၀၂၀	၀၇.၀၇.၂၀၂၀	၈	၈	၈	၈	၈	၈	၈
၁၁။ မြေအကျယ်အဝန်း	၀၇.၀၇.၂၀၂၀	၀၇.၀၇.၂၀၂၀	၈	၈	၈	၈	၈	၈	၈
၁၂။ မြေအကျယ်အဝန်း	၀၇.၀၇.၂၀၂၀	၀၇.၀၇.၂၀၂၀	၈	၈	၈	၈	၈	၈	၈

၁၁။ ကျေးရွာဖွံ့ဖြိုးရေး ဦးစားပေး အစီအစဉ် (ပုံစံ ၈-၃)

ပုံစံ - ၈ - ၃ ကျေးရွာဖွံ့ဖြိုးရေး ဦးစားပေးအစီအစဉ် (Form PC 3)

လမ်းညွှန်ရွက်၊ အဆင့်(၃) ကျေးရွာမှော်မှန်းချက်အစည်းအဝေး ပြီးဆုံးသောအခါ ကျေးရွာစီမံကိန်း အထောက်အကူပြု ကော်မတီသည် လူထုစည်းရုံးရေးမှူးအဖွဲ့အစည်းဖြင့် ဤပုံစံကိုပြည့်စုံအောင် ဖြည့်သွင်းရမည်။

လူထုစည်းရုံးရေးမှူး/ဝန်ထမ်း အမည်
 နေ့စွဲ - 11.3.2017

စက်ဝန်းအား အမှတ်ခြစ်ပါ (✓) ။ စက်ဝန်း(၁)
 ။ စက်ဝန်း(၂) ။ စက်ဝန်း(၃) ။ စက်ဝန်း(၄)

ပြည်နယ်/တိုင်း - ဇရာထာ မြို့နယ် - ဇရာထာ ကျေးရွာအုပ်စု - ၁၁၆၈၇၉ ကျေးရွာ - မြကျေးဇူး၏ခြေ

က။ အခက်အခဲအတားအဆီးများအားဆွေးနွေးခြင်း - ယခုလက်ရှိအခြေအနေတွင် ဤကျေးရွာဖွံ့ဖြိုးတိုးတက်ရေးအတွက် အဓိက အခက်အခဲအတားအဆီးများသည် မည်သည့်အရာဖြစ်ပါသနည်း။ (အမျိုးသား/သမီး အနည်းဆုံးအခက်အခဲ ၅ ခုစီဖော်ပြပါ)

အမျိုးသား အဖွဲ့မှ တင်ပြသောအခက်အခဲအတားအဆီးများ	အမျိုးသမီး အဖွဲ့မှ တင်ပြသောအခက်အခဲအတားအဆီးများ
၁ လမ်းဆုံကူးကျော်ရေးအခက်အခဲ	၁ ရေ၊ ဝတ္တရား၊ လမ်းပန်းဆက်သွယ်ရေးအခက်အခဲ
၂ စားနပ်ရိက္ခာအခက်အခဲ	၂ ရွှေ့ကား၊ စားနပ်ရိက္ခာ၊ ရေ၊ ဝတ္တရား
၃ စားနပ်ရိက္ခာအခက်အခဲ	၃ ယာဉ်ရေးရာ၊ လမ်းပန်းဆက်သွယ်ရေး
၄ စားနပ်ရိက္ခာအခက်အခဲ	၄ ယာဉ်ရေးရာ၊ ဆရာ / မပညာရေးအခက်အခဲ
၅ စားနပ်ရိက္ခာအခက်အခဲ	၅ စားနပ်ရိက္ခာအခက်အခဲ
၆ စားနပ်ရိက္ခာအခက်အခဲ	၆ စားနပ်ရိက္ခာအခက်အခဲ

ခ။ မှော်မှန်းခြင်း - နောင်လာမည့် (၅) နှစ်အတွင်း ကျေးရွာဖွံ့ဖြိုးရေး မှော်မှန်းလျာထားချက်များအား တင်ပြပါ။

အမျိုးသားအဖွဲ့မှ တင်ပြသောမှော်မှန်းချက်များ	အမျိုးသမီးအဖွဲ့မှ တင်ပြသောမှော်မှန်းချက်များ
၁ ရာသီဥတု၊ ဝတ္တရား၊ လမ်းပန်းဆက်သွယ်ရေး	၁ မိုး၊ ရာသီဥတု၊ ဝတ္တရား၊ လမ်းပန်းဆက်သွယ်ရေး
၂ စားနပ်ရိက္ခာအခက်အခဲ	၂ ရွှေ့ကား၊ စားနပ်ရိက္ခာ၊ ရေ၊ ဝတ္တရား
၃ လူထုစည်းရုံးရေးအခက်အခဲ	၃ လူထုစည်းရုံးရေးအခက်အခဲ
၄ ယာဉ်ရေးရာအခက်အခဲ	၄ ယာဉ်ရေးရာအခက်အခဲ
၅ ယာဉ်ရေးရာအခက်အခဲ	၅ ယာဉ်ရေးရာအခက်အခဲ
၆ စားနပ်ရိက္ခာအခက်အခဲ	၆ စားနပ်ရိက္ခာအခက်အခဲ

ဂ။ လူထုစီမံကိန်း၏ လာမည့် (၄) နှစ်အတွက် အကျိုးဝင်သော ဦးစားပေး ဖွံ့ဖြိုးတိုးတက်မှု လုပ်ငန်း အစီအစဉ်များအားဖော်ပြပါ။

အဆင့်	ကျေးရွာအတွက် ဦးစားပေး ဖွံ့ဖြိုးတိုးတက်မှု လုပ်ငန်းစဉ်များ	အဆိုပြုသူ (အမျိုးသား/အမျိုးသမီး/အမျိုးသား+အမျိုးသမီး)	ခန့်မှန်းကုန်ကျစရိတ်	အကျိုးခံစားခွင့်ရှိသူ ခန့်မှန်းခြေ အရေအတွက်
၁	ကျေးရွာအတွင်း ဆက်သွယ်ရေး	အမျိုးသား၊ အမျိုးသမီး		
၂	စားနပ်ရိက္ခာအခက်အခဲ	အမျိုးသား၊ အမျိုးသမီး		
၃	လမ်းပန်းဆက်သွယ်ရေး	အမျိုးသား၊ အမျိုးသမီး		
၄	ကျေးရွာအတွင်း ဆက်သွယ်ရေး	အမျိုးသား		
၅	စားနပ်ရိက္ခာအခက်အခဲ	အမျိုးသား၊ အမျိုးသမီး		
၆	စားနပ်ရိက္ခာအခက်အခဲ	အမျိုးသား၊ အမျိုးသမီး		

အုပ်စုအမည်	အုပ်စုအမည်
အုပ်စုအမည်: သားအဖွဲ့ ဒုတိယအဖွဲ့သားအဖွဲ့	အုပ်စုအမည်: အဖွဲ့ဒုတိယအဖွဲ့သားအဖွဲ့
၁။ ဆေးစားခန်း/ ခွဲစိတ်ခန်း/ ခွဲစိတ်ခန်း	၇။ အိမ်တွင်း ခွဲစိတ်ခန်း/ ခွဲစိတ်ခန်း
၂။ ရေလှည့်စနစ်/ ရေစနစ်/ ရေစနစ်	၈။ အိမ်တွင်း ခွဲစိတ်ခန်း/ ခွဲစိတ်ခန်း
၃။ အိမ်အတွင်း/ အိမ်အတွင်း	၉။ အိမ်အတွင်း/ အိမ်အတွင်း
၄။ အိမ်အတွင်း/ အိမ်အတွင်း	၁၀။ အိမ်အတွင်း/ အိမ်အတွင်း
၅။ အိမ်အတွင်း/ အိမ်အတွင်း	၁၁။ အိမ်အတွင်း/ အိမ်အတွင်း
၆။ အိမ်အတွင်း/ အိမ်အတွင်း	၁၂။ အိမ်အတွင်း/ အိမ်အတွင်း
၇။ အိမ်အတွင်း/ အိမ်အတွင်း	၁၃။ အိမ်အတွင်း/ အိမ်အတွင်း
၈။ အိမ်အတွင်း/ အိမ်အတွင်း	၁၄။ အိမ်အတွင်း/ အိမ်အတွင်း
၉။ အိမ်အတွင်း/ အိမ်အတွင်း	၁၅။ အိမ်အတွင်း/ အိမ်အတွင်း
၁၀။ အိမ်အတွင်း/ အိမ်အတွင်း	၁၆။ အိမ်အတွင်း/ အိမ်အတွင်း
၁၁။ အိမ်အတွင်း/ အိမ်အတွင်း	၁၇။ အိမ်အတွင်း/ အိမ်အတွင်း
၁၂။ အိမ်အတွင်း/ အိမ်အတွင်း	၁၈။ အိမ်အတွင်း/ အိမ်အတွင်း
၁၃။ အိမ်အတွင်း/ အိမ်အတွင်း	၁၉။ အိမ်အတွင်း/ အိမ်အတွင်း
၁၄။ အိမ်အတွင်း/ အိမ်အတွင်း	၂၀။ အိမ်အတွင်း/ အိမ်အတွင်း
၁၅။ အိမ်အတွင်း/ အိမ်အတွင်း	၂၁။ အိမ်အတွင်း/ အိမ်အတွင်း
၁၆။ အိမ်အတွင်း/ အိမ်အတွင်း	၂၂။ အိမ်အတွင်း/ အိမ်အတွင်း
၁၇။ အိမ်အတွင်း/ အိမ်အတွင်း	၂၃။ အိမ်အတွင်း/ အိမ်အတွင်း
၁၈။ အိမ်အတွင်း/ အိမ်အတွင်း	၂၄။ အိမ်အတွင်း/ အိမ်အတွင်း

ဃ၊ လူထုစီမံကိန်း၏ လာမည့်(၄)နှစ်အတွက် အကျိုးမဝင်သော ဦးစားပေး ဖွံ့ဖြိုးတိုးတက်မှု လုပ်ငန်း အစီအစဉ်များအားမော်ပြပါ။

အဆင့်	ကျေးရွာအတွက် ဦးစားပေး ဖွံ့ဖြိုးတိုးတက်မှု လုပ်ငန်းစဉ်များ	အဆိုပြုသူ (အမျိုးသားများ/ အမျိုးသမီးများ/အမျိုးသား+အမျိုးသမီး)	အခန်းကဏ္ဍ
၁	ယဉ်ကျေးရေး ဝန်ထမ်းများ	ကမ္ဘိုး သား၊ ကမ္ဘိုးသမီး	
၂	ကျွမ်းကျင်ရေး ဝန်ထမ်းများ	ကမ္ဘိုးသား	
၃	ကျွမ်းကျင်ရေး အဖွဲ့အစည်းများ	ကမ္ဘိုးသား၊ ကမ္ဘိုးသမီး	
၄	ကျွမ်းကျင်ရေး အဖွဲ့အစည်းများ	ကမ္ဘိုးသား	
၅	ကျွမ်းကျင်ရေး အဖွဲ့အစည်းများ	ကမ္ဘိုးသမီး	
၆	ကျွမ်းကျင်ရေး အဖွဲ့အစည်းများ	ကမ္ဘိုးသား	
၇	ကျွမ်းကျင်ရေး အဖွဲ့အစည်းများ	ကမ္ဘိုးသား၊ ကမ္ဘိုးသမီး	
၈	ကျွမ်းကျင်ရေး အဖွဲ့အစည်းများ	ကမ္ဘိုးသား	

အဆိုပြုသူများ: ကမ္ဘိုးသား၊ ကမ္ဘိုးသမီး
 ခေါင်းဆောင်၊ ကျေးရွာစီမံကိန်းအထောက်အကူပြုကော်မတီမှ အတည်ပြုသည်။

အမည်: ဦးစောနိုင်စန်း လက်မှတ်: [Signature] နေ့စွဲ: ၁၅.၂.၂၀၁၇

ပုံစံ - ၈ - ၃ ကျေးရွာဖွံ့ဖြိုးရေး ဦးစားပေးအစီအစဉ် (Form PC 3)

လမ်းညွှန်ချက်၊ အဆင့်(၃) ကျေးရွာမှော်မှန်းချက်အစည်းအဝေး ပြီးဆုံးသောအခါ ကျေးရွာစီမံကိန်း အထောက်အကူပြု
 ကော်မတီသည် လူထုစည်းရုံးရေးမှူးအကူအညီဖြင့် ဤပုံစံကိုပြည့်စုံအောင် ပြည့်သွင်းရမည်။
 လူထုစည်းရုံးရေးမှူး/ဝန်ထမ်း အမည် ဒေါ်အေးဖြူ
 ဝန်ထမ်းအား အမှတ်ခြစ်ပါ (✓) ဝက်ဝန်း(၁)
 ဝက်ဝန်း(၂) ဝက်ဝန်း(၃) ဝက်ဝန်း(၄)
 ပြည်နယ်/တိုင်း ဧရာဝတီ ပြနယ် မင်းတူး ကျေးရွာအုပ်စု ၁၁၆၆၅ ကျေးရွာ ဖိနောက်စင်

က။ အခက်အခဲအတားအဆီးများအားဆွေးနွေးခြင်း - ယခုလက်ရှိအခြေအနေတွင် ဤကျေးရွာဖွံ့ဖြိုးတိုးတက်ရေးအတွက် အဓိက အခက်အခဲအတားအဆီးများသည် မည်သည့်များဖြစ်ပါသနည်း။ (အမျိုးသား/သမီး အနည်းဆုံးအခက်အခဲ ၅ ခုစီဖော်ပြပါ)

အမျိုးသား အဖွဲ့မှ တင်ပြသောအခက်အခဲအတားအဆီးများ	အမျိုးသမီး အဖွဲ့မှ တင်ပြသောအခက်အခဲအတားအဆီးများ
၁	၁
၂	၂
၃	၃
၄	၄
၅	၅
၆	၆

ခ။ မှော်မှန်းခြင်း - နောင်လာမည့် (၅) နှစ် အတွင်း ကျေးရွာဖွံ့ဖြိုးရေး မှော်မှန်းလျာထားချက်များအား တင်ပြပါ။

အမျိုးသားအဖွဲ့မှ တင်ပြသောမှော်မှန်းချက်များ	အမျိုးသမီးအဖွဲ့မှ တင်ပြသောမှော်မှန်းချက်များ
၁	၁
၂	၂
၃	၃
၄	၄
၅	၅
၆	၆

ဂ။ လူထုစီမံကိန်း၏ လာမည့် (၄) နှစ်အတွက် အကျိုးဝင်သော ဦးစားပေး ဖွံ့ဖြိုးတိုးတက်မှု လုပ်ငန်း အစီအစဉ်များအားဖော်ပြပါ။

အဆင့်	ကျေးရွာအတွက် ဦးစားပေး ဖွံ့ဖြိုးတိုးတက်မှု လုပ်ငန်းစဉ်များ	အဆိုပြုသူ (အမျိုးသားများ/ အမျိုးသမီးများ/အမျိုးသား+ အမျိုးသမီး)	ခန့်မှန်းကုန်ကျ ဝရိတ်	အကျိုးခံစားခွင့်ရှိသူ ခန့်မှန်းခြေ အရေအတွက်
၁	လူမှုစီးပွား ဖွံ့ဖြိုးရေး	ကျား + မ	၅၈၇၂၀၀	၆၀၇
၂	စားနပ်ရိက္ခာ ပြုပြင်ခြင်း	ကျား + မ		၆၀၇
၃	စားနပ်ရိက္ခာ ပြုပြင်ခြင်း	ကျား + မ		၆၀၇
၄				
၅				
၆				

ဃ။ လူထုစီမံကိန်း၏ လာမည့်(၄)နှစ်အတွက် အကျိုးမဝင်သော ဦးစားပေး ဖွံ့ဖြိုးတိုးတက်မှု လုပ်ငန်း အစီအစဉ်များအားဖော်ပြပါ။

၂၀၁၃.၁၁.၀၆

အဆင့်	ကျေးရွာအတွက် ဦးစားပေး ဖွံ့ဖြိုး တိုးတက်မှု လုပ်ငန်းစဉ်များ	အဆိုပြုသူ (အမျိုးသားများ/ အမျိုးသမီးများ/အမျိုးသား+ အမျိုးသမီး)	အခန်းကဏ္ဍ
၀			
၂			
၃			
၄			
၅			
၆			
၇			

ခေါင်းဆောင်၊ ကျေးရွာစီမံကိန်းအထောက်အကူပြုကော်မီတီမှ အတည်ပြုသည်။

အမည် ----- ဒါ.ကြည်စု ----- လက်မှတ် ----- [Signature] ----- နေ့စွဲ ----- ၂၀.၁၁.၁၇ -----

စာရေးသူ တရားစား: ကမ္ဘာ့အေး၊ ကမ္ဘာ့အေး

မိကျော်စင်အိမ်: 19.11.17

အခန်းကဏ္ဍ	အော်ဒါအမျိုးအမည်	ဖွဲ့စည်းပေးရမည့်အရာ
<ul style="list-style-type: none"> - ဖျတ်ပေး၊ မိမိပေး၊ ဝမ်းကွဲ၊ ဝမ်းကွဲ - ကျွမ်းကျင်၊ ပညာရေး ဝေပေး - ဒေသတိုက်ပေး၊ ဝမ်းကွဲ - ဖွဲ့စည်းပေး၊ မကောင်း - ကျေးဇူးတင် လှူဒါန်းပေး၊ ဝမ်းကွဲ 	<ul style="list-style-type: none"> - မိမိပေး၊ ဝမ်းကွဲ၊ ဝမ်းကွဲ (ပေးပို့ပေးရမည်) - ဖွဲ့စည်းပေး၊ ဝမ်းကွဲ - ဖျတ်ပေး (ဝမ်းကွဲ၊ ဝမ်းကွဲ) ဝမ်းကွဲ - ဒေသဖွံ့ဖြိုးရေး ဝမ်းကွဲ - ကျေးဇူးတင် လှူဒါန်းပေး၊ ဝမ်းကွဲ 	<ul style="list-style-type: none"> - ဝမ်းကွဲပေး၊ ဝမ်းကွဲ - ဖွဲ့စည်းပေး၊ ဝမ်းကွဲ - ဖျတ်ပေး၊ ဝမ်းကွဲ - ဝမ်းကွဲပေး၊ ဝမ်းကွဲ - ကျေးဇူးတင် လှူဒါန်းပေး၊ ဝမ်းကွဲ - ဖွဲ့စည်းပေး၊ ဝမ်းကွဲ - ကျေးဇူးတင် လှူဒါန်းပေး၊ ဝမ်းကွဲ

ကမ္ဘာ့အေး

မိကျော်စင်အိမ်: 19.11.2017

အခန်းကဏ္ဍ	အော်ဒါအမျိုးအမည်	ဖွဲ့စည်းပေးရမည့်အရာ
<ul style="list-style-type: none"> - ဗဟုသုတ အားပေး - မိမိပေး၊ ကမ္ဘာ့အေး - ကမ္ဘာ့အေး၊ ကမ္ဘာ့အေး - ကမ္ဘာ့အေး၊ ကမ္ဘာ့အေး - ကမ္ဘာ့အေး၊ ကမ္ဘာ့အေး - ကမ္ဘာ့အေး၊ ကမ္ဘာ့အေး 	<ul style="list-style-type: none"> - ဗဟုသုတ ဝမ်းကွဲ - မိမိပေး၊ ကမ္ဘာ့အေး - ကမ္ဘာ့အေး၊ ကမ္ဘာ့အေး - ကျေးဇူးတင် လှူဒါန်းပေး - ကမ္ဘာ့အေး၊ ကမ္ဘာ့အေး - ကမ္ဘာ့အေး၊ ကမ္ဘာ့အေး - ကမ္ဘာ့အေး၊ ကမ္ဘာ့အေး 	<ul style="list-style-type: none"> - ဝမ်းကွဲပေး၊ ကမ္ဘာ့အေး - ကမ္ဘာ့အေး၊ ကမ္ဘာ့အေး - ကမ္ဘာ့အေး၊ ကမ္ဘာ့အေး - ကမ္ဘာ့အေး၊ ကမ္ဘာ့အေး - ကမ္ဘာ့အေး၊ ကမ္ဘာ့အေး - ကမ္ဘာ့အေး၊ ကမ္ဘာ့အေး - ကမ္ဘာ့အေး၊ ကမ္ဘာ့အေး

၁၁။ လူထုဝင်ရောက်မှု အစည်းအဝေး (၄) နှစ်အတွက် အကျဉ်းချုပ်သော ဦးစားပေး ပြုပြင်ထိန်းသိမ်းမှု လုပ်ငန်း အစီအစဉ်များအားဖော်ပြပါ။

စီစဉ် အစဉ်	စာချုပ်အတွက် ဦးစားပေး ပြုပြင်ထိန်းသိမ်းမှု လုပ်ငန်းအစဉ်များ	အဆိုပြုသူ (အမျိုးသားများ/ အမျိုးသမီးများ/အမျိုးသား + အမျိုးသမီး)	အခန်း ကဏ္ဍ	ဦးစား ပေး အဆင့် သတ်မှတ် တံဆိပ်	ခန့်မှန်း ကျန်တွဲ စရိတ်	အစီအစဉ်အားပိုင်ရှင်များ နံ့မှန်စံပြုအစည်းအဝေးတွက်		
						ကျား	မ	စုစုပေါင်း
၁	စားနပ်ရိက္ခာအဖွဲ့ ဝါ.ဝါ.၆.၆.၆	က + မ	စားနပ်ရိက္ခာ	၁	၂၆၀၀၀၀	၃၆၅	၃၃၆	၆၀၅
၂	ကျွေးမွေးရေး အဖွဲ့ဝင်များ	က + မ	ကျွေးမွေးရေး	၂	၂၆၀၀၀၀	၃၆၅	၃၃၆	၆၀၅
၃	အိမ်ရာအဖွဲ့ဝင်များ	က + မ	အိမ်ရာအဖွဲ့ဝင်များ	၃	၂၆၀၀၀၀	၃၆၅	၃၃၆	၆၀၅
၄	လူမှုရေးအဖွဲ့ဝင်များ	က + မ	လူမှုရေး	၄	၂၆၀၀၀၀	၃၆၅	၃၃၆	၆၀၅
၅								

၁၂။ လူထုဝင်ရောက်မှု အစည်းအဝေး (၄) နှစ်အတွက် အကျဉ်းချုပ်သော ဦးစားပေး ပြုပြင်ထိန်းသိမ်းမှု လုပ်ငန်း အစီအစဉ်များအားဖော်ပြပါ။

စီစဉ်	စာချုပ်အတွက် ဦးစားပေး ပြုပြင် ထိန်းသိမ်းမှု လုပ်ငန်းအစဉ်များ	အဆိုပြုသူ (အမျိုးသားများ/ အမျိုးသမီးများ/အမျိုးသား + အမျိုးသမီး)	အခန်းကဏ္ဍ
၁	အကျွမ်းကျင်မှုအဖွဲ့	က + မ	အကျွမ်းကျင်မှု ဖွဲ့စည်းခြင်း
၂	အကျွမ်းကျင်မှုအဖွဲ့	က + မ	
၃			
၄			

အစီအစဉ်အား စာချုပ်အတွက် ဦးစားပေး ပြုပြင်ထိန်းသိမ်းမှု အစည်းအဝေးတွင်
 _____ ကိုယ်စား _____ ၀၄၃ ၂.၁၀.၂၀၂၃

၁၂။ ကျေးရွာအုပ်စုစီမံကိန်းလုပ်ငန်းခွဲရွေးချယ်ခြင်း (ပုံစံ ၈-၄)

ပုံစံ - ၈ ကျေးရွာအုပ်စုစီမံကိန်းလုပ်ငန်းခွဲရွေးချယ်ခြင်းပုံစံ (Form PC 4)

လမ်းညွှန်ဖွဲ့စည်းမှု စီမံကိန်းလုပ်ငန်းခွဲရွေးချယ်မှုအစည်းအဝေးပြီးနောက်တွင် ကျေးရွာအုပ်စုမှ CF/TF တို့၏ အကူအညီရယူ၍ ကျေးရွာစီထောက်ကော်မတီမှ လက်မှတ်ရေးထိုးပြီး အဆိုပါပုံစံအား ပြည့်စုံအောင်ပြည့်သွင်းရမည်။ ဤပုံစံအား ပြည့်စုံစွာပြည့်သွင်းပြီးပါက ကျေးရွာအုပ်စုမှ မြို့တိုးတက်ရေးစီမံချက်တွင် TPIIC သို့ ပေးပို့ရန်အတွက် နောက်ဆက်တွဲအဖြစ် ထားရှိရမည်။ CF မှ ကျေးရွာတစ်ရွာချင်းစီ၏ စီမံကိန်းလုပ်ငန်းခွဲရွေးချယ်ရာ အချက်အလက်များကို MIS သို့ ထည့်သွင်းရမည်။ (ယခုစီမံကိန်းလုပ်ငန်းခွဲ မလုပ်ကိုင်သော ကျေးရွာများ မပါဝင်ပါ။)

ကျေးရွာစည်းရုံးရေးမှူး/ဝန်ထမ်းအမည် ဦးဖြောင့်ဖြူ

နေ့စွဲ 18.5.2017

ပြည်နယ်/တိုင်း	ဧရာဝတီ	ပြနယ်	ဇယုတေ
စက်ဝန်းအားအမှတ်ဖြစ်ပေးပါ (✓) စက်ဝန်း(၁) စက်ဝန်း(၂) စက်ဝန်း(၃) စက်ဝန်း(၄)			

ကျေးရွာအုပ်စု သစ်ရောင်း

ကျေးရွာအမည်	ဆောင်ရွက်မည့် လုပ်ငန်းများ	အတိုင်းအတာ	ခန့်မှန်း တိုက်ရိုက် အကျိုးစီးပွား ရှိသူများ	အဆိုပြုထပ်ပြုသူ	ခန့်မှန်းကုန်ကျစရိတ်	
					စီမံကိန်းမှ ထည့်သွင်းမှု	ကျေးရွာမှ အခြားထည့်သွင်းမှု (ခေါ်ပြုပါ) ထည့်သွင်းမှု အမည်/အဖွဲ့
သစ်ရောင်း	စာသင်တန်း: 30'x30'x12'၊ ဝါး: ၅၂ ခြင်း		2037	□ ကျား: ၇၀၀၀၀၀ □ မ: ၀		7၀၀၀၀၀၀
သီပါစကျင်း	ရွာချင်းဆက် ဝန်းတန်း: 255'x9'x4'၊ ၆၂၄ ခြင်း		1087	□ ကျား: 750000 □ မ: 3၈၂၈၀၀		1027၈၈၀၀ 750000
ရွာသစ်ကျင်း	ရွာချင်းဆက် ဝန်းတန်း: 1537'x6'x4'၊ ၃၆ ခြင်း		328	□ ကျား: 530000 □ မ: ၀		530000
ထောက်သစ်ကျင်း	ရွာချင်းဆက် ဝန်းတန်း: 1635'x6'x4'၊ ၃၆ ခြင်း		300	□ ကျား: 530000 □ မ: ၀		530000
ဂုံညှင်းကျင်း	ရွာချင်းဆက် ဝန်းတန်း: 2025'x6'x4'၊ ၃၆ ခြင်း		153	□ ကျား: 600000 □ မ: ၀		600000

ရာထူး: ကျေးရွာအုပ်စု စီ/ထောက်ကော်မတီ ဥက္ကဋ္ဌ

အမည် လက်မှတ် ရက်စွဲ

ဦးဝင်းတင် 17.5.17

ပုံစံ - ၈ - ၄ ကျေးရွာအုပ်စုစီမံကိန်းလုပ်ငန်းခွဲရွေးချယ်ခြင်းပုံစံ (Form PC-4)

လမ်းညွှန်ချက်၊ စီမံကိန်းလုပ်ငန်းခွဲရွေးချယ်မှုအစည်းအဝေးပြီးနောက်တွင် ကျေးရွာအုပ်စု CF/TF တို့၏ အကူအညီရယူ၍ ကျေးရွာစီတောက်ကော်မတီမှ လက်မှတ်ရောက်ပြီး အဆိုပါပုံစံအား ပြည့်စုံအောင်ဖြည့်သွင်းရမည်။ ဤပုံစံအား ပြည့်စုံစွာဖြည့်သွင်းပြီးပါက ကျေးရွာအုပ်စုဖွံ့ဖြိုးတိုးတက်ရေးစီမံချက်တွင် TPIIC သို့ ပေးပို့ရန်အတွက် နောက်ဆက်တွဲအဖြစ် ထားရှိရမည်။ CF မှ ကျေးရွာတစ်ရွာချင်းစီ၏ စီမံကိန်းလုပ်ငန်းခွဲဆိုရာ အချက်အလက်များကို MIS သို့ ထည့်သွင်းရမည်။ (ယခုနှစ်စီမံကိန်းလုပ်ငန်းခွဲ မလုပ်ကိုင်သော ကျေးရွာများ မပါဝင်ပါ။)

ကျေးရွာစည်းရုံးရေးမှူး/လက်ထမ်းအမည် ဦးဝင်းဖြူကျော်စိုး

နေ့စွဲ 18.12.2018 စက်ဝန်းအားအမှတ်ဖြစ်ပေးပါ။ ဝက်ဝန်း(၁) ဝက်ဝန်း(၂) ဝက်ဝန်း(၃) ဝက်ဝန်း(၄)

ပြည်နယ်/တိုင်း ပြည်နယ် ကျေးရွာအုပ်စု လှတော **သစ်ရောင်း**

ကျေးရွာအမည်	ဆောင်ရွက်မည့် လုပ်ငန်းများ	အတိုင်းအတာ	ခန့်မှန်း စိုက်ပျိုးမှု အကျိုးစီးပွားခွင့် ရှိသူများ	အဆိုပြုထားသည့် အဆိုပြုထားသည့်	ခန့်မှန်းကုန်ကျစရိတ်		
					စီမံကိန်းမှ ထည့်ဝင်မှု	ကျေးရွာမှ ထည့်ဝင်မှု	အခြားထည့်ဝင်မှု (ဖော်ပြပါ) ထည့်ဝင်ငွေ အမည်/အဖွဲ့
သံပါတ်ကွင်း	ရွာချင်းဆက် ကွန်ကရစ်တောင် ဖမ်းကျောက်ဖမ်း	1400' x 8' x 4'	943	□ ကျား □ မ	9430000	-	9430000
ရွာဝတ်ကွင်း	ရွာတွင်း ကွန်ကရစ်တောင် ဖမ်းကျောက်ဖမ်း	800' x 8' x 4'	241	□ ကျား □ မ	7230000	-	7230000

ကွင်းမီ.စော	ဗွာတွင်း ဣဒါကုန်တောင် စမ်းကျောက် လမ်း	800' x 8' x 4'	504	<input type="checkbox"/> ကျား+မ <input type="checkbox"/> ကျား <input type="checkbox"/> မ ၂၂ကျား+မ	7236000	7236000
မိချောင်းဒေါင်း	စလောင်းကျောင်း ဗွာတွင်း ခြင်း		604	<input type="checkbox"/> ကျား <input type="checkbox"/> မ ၂၂ကျား+မ	7236000	7236000
				<input type="checkbox"/> ကျား <input type="checkbox"/> မ <input type="checkbox"/> ကျား+မ		

ရာထူး: ကျေးရွာအုပ်စု ဝန်ထောက်/ကော်မတီဝင်အဖွဲ့ အဖွဲ့ဝင် ဦးဝင်းတင် လက်မှတ် ရက်စွဲ 19.12.2018

သစ်ရောင်း:	လွန်ကန် ဘီးလမ်း:	1000' x 3' x 6" x 2	၇၀၃၇	<input type="checkbox"/> ကျား + ဝ <input type="checkbox"/> ကျား <input type="checkbox"/> ဝ <input checked="" type="checkbox"/> ကျား + ဝ	10230000
စောင်သရုပ်ကုန်	စာထင်ကျော် ဖြူဖြူဖြူ	90' x 30'	341	<input type="checkbox"/> ကျား <input type="checkbox"/> ဝ <input checked="" type="checkbox"/> ကျား + ဝ	7430000
ဂုံညှင်းတန်း	စွာထွင်း ဆောင်စမ်းကျော် လမ်း:	600' x 8' x 4'	156	<input type="checkbox"/> ကျား <input type="checkbox"/> ဝ <input checked="" type="checkbox"/> ကျား + ဝ	5784175

ရာထူး: ကျေးရွာအုပ်စု ဝိ/တာဝန်ထမ်းဆောင်သူ အမည်: ဖြူလင်းတင် လက်မှတ်: [Signature] ရက်စွဲ: 13.12.2018

၁၃။ အစည်းအဝေးမှတ်တမ်းများ

ပထမအကြိမ်အစည်းအဝေး

ရက်စွဲ - ၂၇.၇. ၂၀၂၆
 ကျေးရွာ - ဇိဗျောဇွာဒေသ
 ငါးရာ - ကျေးရွာစာသင်ကျောင်း
 တက် ဖျက်သူ - ၇၅ ၈၂၇ | ၆ => ၅၉
 အကြောင်းအရာ - ပထမအကြိမ် အစည်းအဝေးပြုလုပ်ခြင်း

အဖွဲ့ဖွဲ့ချက် = " ပထမအကြိမ် ဂျီပေအေအိုင်ပြုစီမံကိန်း၊
 အစည်းအဝေးဖွဲ့၍ ကျေးရွာစာသင်ကျောင်း
 တည်ပြုလုပ်ငန်း ကျေးရွာရာဇဝတ်များနှင့် အဖွဲ့ဖွဲ့ဝင်ကော်မတီပြုစီမံကိန်း
 ကျေးရွာဖွံ့ဖြိုးရေးအဖွဲ့ဖွဲ့စည်းရေးအဖွဲ့ ဖွဲ့စည်းပေးပေးပေးခြင်းဖြင့်
 ကြားသိရပါသည်။

ဆက်လက်၍ ဂျီပေအေအိုင် ဖွဲ့စည်း
 ဦးစွာဖြင့် ကျေးရွာနှင့် ပတ်သက်သည့်အဖွဲ့များ ဖွဲ့စည်းပေးခြင်းဖြင့်
 မှု စိတ်ဆက်ပြီး အစည်းအဝေးအဖွဲ့ဖွဲ့စည်းချက်နှင့် စီမံကိန်း၊ စိတ်ဆက်
 ခြင်း၊ အစီအစဉ်များကို ပြုစုပေးပါသည်။ ဦးစွာဖြင့် ကျေးရွာနှင့် ဆက်လက်၍
 စီမံကိန်း၊ စိတ်ဆက်၊ အစည်းအဝေးကို အဖွဲ့ဖွဲ့ဝင်များအားဖြင့် ပြုစုပေးခြင်းဖြင့်
 ပြုစုပေးပါသည်။ ဆက်လက်၍ ဦးစွာဖြင့် ကျေးရွာနှင့် ဖွဲ့စည်း
 ဝင်၍ ဖွဲ့စည်းပေးခြင်းဖြင့် ပတ်သက်သော NCA များအားဖြင့် ပြုစုပေးခြင်းဖြင့်
 ဖွဲ့စည်းပေးခြင်းဖြင့် ပတ်သက်၍ ဖွဲ့စည်းပေးခြင်းဖြင့် ဆက်လက်၍ ကျေးရွာအဖွဲ့
 အား ပြုစုပေးပါသည်။ "

ထို့နောက် ကျေးရွာရာဇဝတ်များနှင့် ဂျီပေအေအိုင်
 အဖွဲ့ဖွဲ့ဝင်ကော်မတီပြုစီမံကိန်း ဖွဲ့စည်းပေးခြင်းဖြင့် အစည်းအဝေးအဖွဲ့ဖွဲ့စည်း
 ကြားသိရပါသည်။ အစည်းအဝေးအဖွဲ့ဖွဲ့စည်းပေးခြင်းဖြင့် ပတ်သက်၍
 ဖွဲ့စည်းပေးခြင်းဖြင့် ပတ်သက်၍ ဖွဲ့စည်းပေးခြင်းဖြင့် ပတ်သက်၍ "

ဦးစွာဖြင့်
 မှတ်တမ်း: တင်ဝေ

ဒုတိယအကြိမ်အစည်းအဝေးဖွဲ့စည်းပေးပါ။

- ကျေးရွာ " " မိကျောင့်မင်း
- ကျေးရွာ " " ကျေးရွာစာတန်းကျောင်း
- ကျေးရွာ " " ၂၀၂၀.၁၀.၁၅
- စာတန်းကျောင်း " " ၈ > ၃၆ / ၈ > ၅၇

ကျေးရွာ ရွေးချယ်ပေးရန် အစည်းအဝေး ဖွဲ့စည်းပြီး စီမံကိန်းတွင် ကော်မတီဝင်များနှင့်

စီမံကိန်းကော်မတီဝင်များ ဆောင်ရွက်ပါ။ ကျောင်းများကို
 ဖွဲ့စည်းပေးပါ။ ထို့ပြင် စီမံကိန်းကော်မတီဝင်များအား
 မဲပေးကာ ရွေးချယ်ပေးပါ။ ကျေးရွာတွင် အစိုးရကျောင်းနှင့်
 ကျောင်းများ အများဆုံး၊ အများဆုံးနှင့် ဆွေးနွေးရာတွင် ကျေးရွာ
 စာတန်းကျောင်း ပြန်လည်ပြုပြင်ခြင်းနှင့် နှစ်စဉ်ပေး ၃၀၂ အဖြစ်
 မဲပေးကာ ရွေးချယ်ပေးပါ။ ထို့ပြင် လက်ထောက် စီမံကိန်း
 မှ စာတန်းကျောင်းပြုပြင်ခြင်းတွင် ကော်မတီဝင်များ ပူးပေါင်းဆောင်ရွက်
 ဖြစ်စေရန်များကို စာတန်းကျောင်းများကို ကော်မတီဝင်များ
 မှ အစည်းအဝေးပြီး ကော်မတီဝင်များမှ ကော်မတီဝင်များကို
 ကျွန်ုပ်တို့ ပေးပါမည့် နည်းလမ်းများကို သတ်မှတ်ပေးရန်
 မည်သို့ ဆောင်ရွက်မည် ဆိုရာတွင် အစည်းအဝေးကို ပြင်းထန်စွာ
 ပူးပေါင်းပါ။

ဒုတိယအကြိမ်အစည်းအဝေးဖွဲ့စည်း

- ကျေးရွာ " " မိကျောင့်ရေခြံ
- ကျေးရွာ " " ကျေးရွာစာသင်ကျောင်း
- ကျေးရွာ " " ၂၀၂၀.၂၀၂၁
- စာသင်ကျောင်း " " ၂၀၂၁ / ၂၀၂၂

စာသင်ကျောင်း ၂၃
အကြောင်းအရာ

ကျေးရွာ လူထုစည်းရုံးရေးဗဟိုဌာန
ဖွဲ့စည်းခြင်းနှင့် ကော်မတီဝင်များနှင့်

စီမံကိန်းကော်မတီဝင်များ ဆောင်ရွက်၊ ရှောင်ရွက်မှုများကို
 ဖြောင့်မတ်စွာ ခံယူနိုင်စေရန်၊ ထို့ပြင် စီမံကိန်းကော်မတီဝင်များအား
 ဗဟိုဌာနမှ ဖွဲ့စည်းပေးပါမည့် ကျေးရွာ ဝင် အစီအစဉ်များနှင့်
 စွန့်ခွာခြင်း အမျိုးမျိုး၊ အမျိုးသမီးနှင့် အဖွဲ့အစည်းတွင် ကျေးရွာ
 စာသင်ကျောင်း ပြန်လည်ဖွဲ့စည်းခြင်း ဖွဲ့စည်းပေးပါမည့် အခြေ
 ဗဟိုဌာနမှ ဖွဲ့စည်းပေးပါမည့် ကော်မတီဝင်များ လုပ်ဆောင်မှု
 မှ စာသင်ကျောင်းဖွဲ့စည်းခြင်းနှင့် ကော်မတီဝင်များ လုပ်ဆောင်မှု
 ဖွဲ့စည်းပေးပါမည့် ကော်မတီဝင်များနှင့် ကော်မတီဝင်များကို
 ကျွန်ုပ်တို့နှင့် လိုအပ်သည့်များကို သိရှိရန်၊ များစွာ
 မည်သို့ ဆောင်ရွက်ရမည် ဆိုရာတွင် အစည်းအဝေးကို ဖွဲ့စည်း
 ပေးပါမည်။

၁၄။ ကဏ္ဍအလိုက် ဖွံ့ဖြိုးရေး ဦးစားပေးလုပ်ငန်းများ

မနက်ဆက်လွှဲ (၄) မြို့နယ်အထောက်အကူပြု ဦးစားပေးလုပ်ငန်းများ
 ကျေးရွာအုပ်စု ၊ မြို့နယ်အုပ်စု
 မူရင်းအား TPIC လွှဲထားရန်မည်၊ အခြားရွာများနှင့် ညှိနှိုင်းရန်အတွက် မိတ္တူကူး ပေးရန်မည်၊ MIS လွှဲရန်မည်

အဆင့်	လုပ်ငန်းစဉ်များ	တယ်လီဆုတွေက ဦးစားပေး ဖြေဆိုသည့်	အမှန် ဖြစ်ရန်	လ/နှစ်	တာဝန်ပေးပေးသူ သို့ အဖွဲ့အစည်း	ပြင်ပမှ ထည့်ဝင်မှု
အခြေခံအဆောက်အအုံ	၁။ ရွာအုပ်စုအတွင်း မြေအကျောက်စဉ်	အလုပ်သမား	၁	၂၀၁၉	VPSD	
		အလုပ်သမား	၁			
		အလုပ်သမား				
		အလုပ်သမား				
		အလုပ်သမား				
		အလုပ်သမား				
		အလုပ်သမား				
		အလုပ်သမား				
		အလုပ်သမား				
		အလုပ်သမား				
အထောက်အကူပြုရေးအဖွဲ့ / ဝန်ထမ်းများ		အလုပ်သမား				
		အလုပ်သမား				
		အလုပ်သမား				
		အလုပ်သမား				
		အလုပ်သမား				
		အလုပ်သမား				
		အလုပ်သမား				
		အလုပ်သမား				
		အလုပ်သမား				
		အလုပ်သမား				
အခြေခံအဆောက်အအုံ	၂။ အထောက်အကူပြုရေးအဖွဲ့	အလုပ်သမား	၁	၂၀၂၀	VPSD	
		အလုပ်သမား	၁			
		အလုပ်သမား				
		အလုပ်သမား				
		အလုပ်သမား				
		အလုပ်သမား				
		အလုပ်သမား				
		အလုပ်သမား				
		အလုပ်သမား				
		အလုပ်သမား				
ထောက်ပံ့ရေး	၃။ အထောက်အကူပြုရေးအဖွဲ့	အလုပ်သမား	၁	၂၀၁၅	VPSD	
		အလုပ်သမား	၁			
		အလုပ်သမား				
		အလုပ်သမား				
		အလုပ်သမား				
		အလုပ်သမား				
		အလုပ်သမား				
		အလုပ်သမား				
		အလုပ်သမား				
		အလုပ်သမား				
အခြား		အလုပ်သမား				
		အလုပ်သမား				
		အလုပ်သမား				
		အလုပ်သမား				
		အလုပ်သမား				
		အလုပ်သမား				
		အလုပ်သမား				
		အလုပ်သမား				
		အလုပ်သမား				
		အလုပ်သမား				

နောက်ဆက်တွဲ(၄) ခြားနားသောအပိုင်းများအတွက် ဦးစားပေးဖွံ့ဖြိုးရေးလုပ်ငန်းစဉ် အနှစ်ချုပ်
 မှုရင်းသည်အား VPS ဇယားထဲသို့ရိုက်ပါမည်။ အခြားဌာနများနှင့် ညှိနှိုင်းရန်အတွက် မိတ္တူအား TPIC လိုဂိုရိုက်ပါမည်။ MIS data အနေဖြင့် သွင်းရန် မလိုအပ်ပါ။

အဆင့်	လုပ်ငန်း	မည်တူဦးစားပေးလဲ	ကျေးရွာမှတာဝန်ခံသူ (သို့) အုပ်စု	ပြင်ပမှမည်သူ ထောက်ပံ့ မလဲ
အခြေခံအဆောက်အအုံ	၀		<input type="checkbox"/> ဖု <input type="checkbox"/> ကျား	
	၂	ကျေးရွာအုပ်စု အခြေခံအဆောက်အအုံ	<input type="checkbox"/> ဖု <input type="checkbox"/> ကျား	သစ်ကျောင်း
	၃		<input type="checkbox"/> ဖု <input type="checkbox"/> ကျား	
	၄		<input type="checkbox"/> ဖု <input type="checkbox"/> ကျား	
	၅		<input type="checkbox"/> ဖု <input type="checkbox"/> ကျား	
အသက်မွေးဝမ်းကျောင်း/ ဝိညာဉ်ရေးရာ	၀	အသက်မွေးဝမ်းကျောင်း အခြေခံအဆောက်အအုံ	<input type="checkbox"/> ဖု <input type="checkbox"/> ကျား	သစ်ကျောင်း
	၂	အသက်မွေးဝမ်းကျောင်း အခြေခံအဆောက်အအုံ	<input type="checkbox"/> ဖု <input type="checkbox"/> ကျား	သစ်ကျောင်း
	၃		<input type="checkbox"/> ဖု <input type="checkbox"/> ကျား	
	၄		<input type="checkbox"/> ဖု <input type="checkbox"/> ကျား	
	၅		<input type="checkbox"/> ဖု <input type="checkbox"/> ကျား	
ကျန်းမာရေးနှင့် အာဟာရ	၀	ကျန်းမာရေးနှင့် အာဟာရ အခြေခံအဆောက်အအုံ	<input type="checkbox"/> ဖု <input type="checkbox"/> ကျား	သစ်ကျောင်း
	၂	ကျန်းမာရေးနှင့် အာဟာရ အခြေခံအဆောက်အအုံ	<input type="checkbox"/> ဖု <input type="checkbox"/> ကျား	သစ်ကျောင်း
	၃		<input type="checkbox"/> ဖု <input type="checkbox"/> ကျား	
	၄		<input type="checkbox"/> ဖု <input type="checkbox"/> ကျား	
	၅		<input type="checkbox"/> ဖု <input type="checkbox"/> ကျား	
ပညာရေး	၀	ပညာရေး အခြေခံအဆောက်အအုံ	<input type="checkbox"/> ဖု <input type="checkbox"/> ကျား	သစ်ကျောင်း
	၂		<input type="checkbox"/> ဖု <input type="checkbox"/> ကျား	
	၃		<input type="checkbox"/> ဖု <input type="checkbox"/> ကျား	

VDP အရည်အသွေးထိန်းချုပ်မှု

ထိန်းချုပ်သူ-	ရက်စွဲ-	ရွာ-	VDP ရက်စွဲ
		မြို့နယ်	ကျေးရွာအုပ်စု

VDP စာရွက်စာတမ်းပြီးဆုံးမှုကို စစ်ဆေးပါ။ (OM အရ)

- မျက်နှာပုံ (အပုံ)
- မာတိကာ
- ကျေးရွာအခြေခံ (data)
- PSA အကျဉ်းချုပ်နှင့် PRA လုပ်ငန်းစဉ်
- အမျိုးသားအမျိုးသမီး အဖွဲ့များ၏ အခက်အခဲများ
- ကျေးရွာမျှော်မှန်းချက် (ဆွေးနွေးချက် ရလဒ်)
- အမျိုးသား၊ အမျိုးသမီးအဖွဲ့များ သဘောတူထားသည့် (၄) နှစ်အတွက် ဦးစားပေး လုပ်ငန်းများ စာရင်း (အခြေခံ အဆောက်အအုံ၊ အသက်မွေးမှု၊ ပညာရေး၊ လူမှုရေးထိန်းသိမ်းမှု၊)

နောက်ဆက်တွဲများ

- လူမှုရေးအကဲဖြတ်မှု၊ စာရွက်စာတမ်း၊ ဓါတ်ပုံနှင့် PRA လုပ်ငန်းစဉ်၊ မြေပုံများပါရမည်၊ စည်းစိမ်ပိုင်ဆိုင်မှု အဆင့်၊ Venn ပုံ.....
- ကျေးရွာစီမံကိန်း ရေးဆွဲရေး အစည်းအဝေးမှတ်တမ်း မိတ္တူ
- ကျေးရွာ၏ အချက်အလက် (PC 1 ပုံစံ)
- ကျေးရွာမျှော်မှန်းချက်

(၂) လူမှုရေးအကဲဖြတ်မှုအရည်အသွေးနှင့် (VDP စစ်ဆေးပါ)

- VDP တွင် ပါဝင်သော ဦးရေ (အမျိုးသားအမျိုးသမီး)
- လူမှုရေးအကဲဖြတ်မှုအရည်အသွေးနှင့် VDP အတွက် ရက်ပေါင်း
- PRA အသုံးပြုမှုအရည်အတွက်
- ပါဝင်သောဦးရေနှင့် လုပ်ငန်းများ မှတ်တမ်းတင်ခြင်း (အစည်းအဝေးမှတ်တမ်း၊ ဓါတ်ပုံ၊ တိုင်းရင်းသားအနည်းစုနှင့် ထိခက်လွယ်သောအဖွဲ့များ၊)
 - အလွန်ကောင်
 - ကောင်း
 - ညံ့
- လုပ်ငန်းများမှတ်တမ်းတင်ခြင်းနှင့် အမျိုးသမီးအဖွဲ့အစည်း၏ ရလဒ်အား ခွဲခြားပေးထားသလား၊
 - ရှိ
 - မရှိ
- စီမံကိန်း အရေအတွက် (အမျိုးသား၊ အမျိုးသမီးရွေးချယ်မှုအရေအတွက်)

PRA နှင့်သက်ဆိုင်သော အခြားစီမံကိန်းအရေအတွက် (အမျိုးသားအမျိုးသမီးရွေးချယ်မှုအရေအတွက်)