

ပြည်ထောင်စုသမ္မတ မြန်မာနိုင်ငံတော် အစိုးရ
စိုက်ပျိုးရေး၊ မွေးမြူရေးနှင့်ဆည်မြောင်းဝန်ကြီးဌာန
ကျေးလက်ဒေသဖွံ့ဖြိုးတိုးတက်ရေး ဦးစီးဌာန
ပင်လည်ဘူးမြို့နယ်



လူထုပတ်ဝန်းကျင်
National Community Driven Development Project)
(NCDDP)



ကျေးရွာဖွံ့ဖြိုးရေးအစီအစဉ်
Village Development Plan (VDP)
မြဝန်ကျေးရွာ၊ ကနီအုပ်စု



မာတိကာ

၁။ပင်လည်ဘူးမြို့နယ်မြေပုံ..... 2

၂။ကနီကျေးရွာအုပ်စုမြေပုံ..... 3

၃။ ကျေးရွာအုပ်စုတွင်ပါဝင်သော ကျေးရွာစာရင်းများ 4

၄။ ကျေးရွာအခြေခံအချက်အလက်များ 4

၅။ လူထုပူးပေါင်းပါဝင်သော လူမှုဆန်းစစ်ခြင်း နှင့် အကဲဖြတ်ခြင်း လုပ်ငန်းစဉ် (PSA/PRA) အကျဉ်းချုပ် 6

၆။ ကျေးရွာဖွံ့ဖြိုးရေးအစီအစဉ်အတွက် အသုံးပြုခဲ့သော လူမှုဆန်းစစ်ချက်များ 8

၇။ ကျေးရွာကော်မတီဖွဲ့စည်းခြင်းနှင့်ဖွံ့ဖြိုးရေးစီမံချက်ရေးဆွဲခြင်း မှတ်တမ်းခါတ်ပုံများ 27

၈။ကော်မတီစာရင်း 31

၁၀။ပုံစံ ၈ -၂ စီမံကိန်းစက်ဝန်းအချိန်ဇယား..... 38

၁၁။ ပုံစံ ၈ ၃ ကျေးရွာဖွံ့ဖြိုးရေးဦးစားပေးအစီအစဉ်..... 39

၁၂။ ပုံစံ ၈-၄ ကျေးရွာအုပ်စုဖွံ့ဖြိုးရေး စီမံကိန်းလုပ်ငန်းခွဲ ရွေးချယ်ခြင်းပုံစံ 42

၁၃။ အစည်းဝေးမှတ်တမ်းများ..... 43

၁၄။ကဏ္ဍအလိုက်ဦးစားပေးဖွံ့ဖြိုးရေးလုပ်ငန်းစဉ်အနှစ်ချုပ် 47



၁။ပင်လည်ဘူးမြို့နယ်မြေပုံ

စစ်ကိုင်းတိုင်းဒေသကြီး၊ ကသာခရိုင် ပင်လည်ဘူးမြို့နယ် UTM မြေပုံ

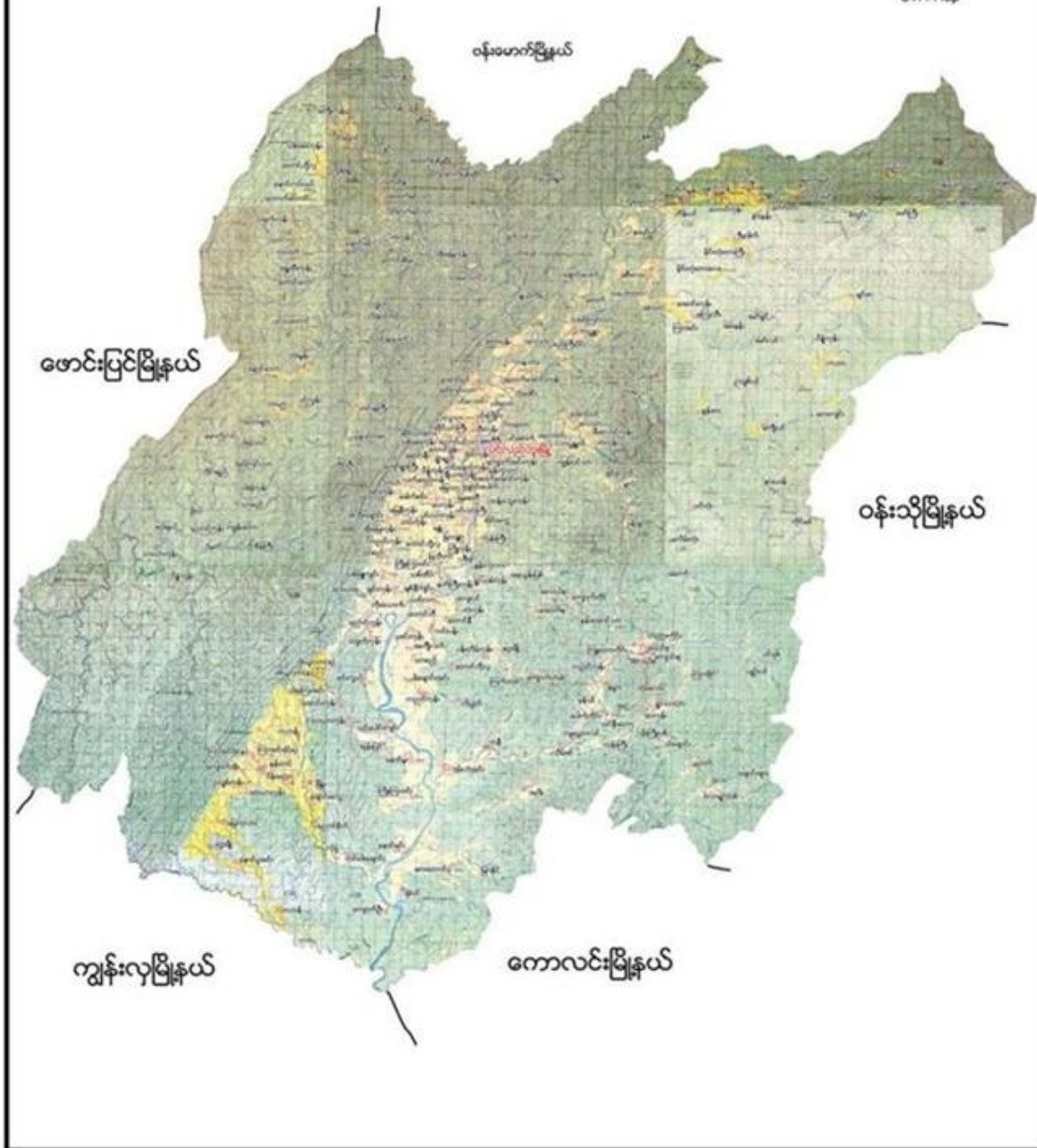



၂။ ကနီကျေးရွာအုပ်စုမြေပုံ

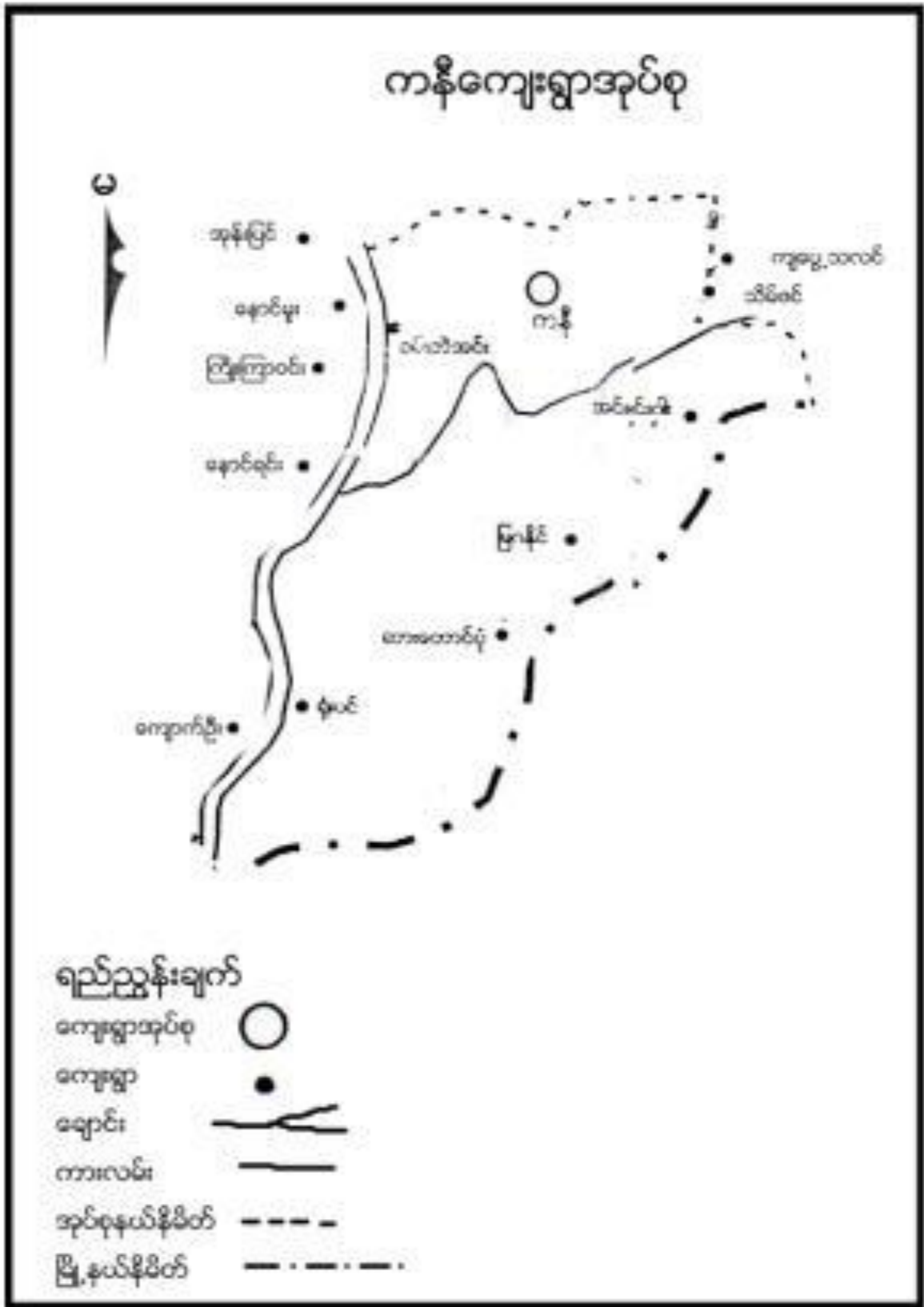



၃။ ကျေးရွာအုပ်စုတွင်ပါဝင်သော ကျေးရွာစာရင်းများ

ကနီ၊အင်းဂါး၊ဆာတောင်ပုံ၊မြဂနိုင်၊ရုံးပင်၊ဝမ်းဘဲအင်း တို့ဖြစ်ပါသည်။

၄။ ကျေးရွာအခြေခံအချက်အလက်များ

၁။ ကျေးရွာသမိုင်းအကျဉ်း

မြဂနိုင်ကျေးရွာသည် လွန်ခဲ့သော ၁၀၀ ခန့်က အင်းမကျေးရွာထဲတွင်ပါရှိပြီး ၂၀၀၁ ခုနှစ်တွင် မြို့နယ်သမဝါယမအသင်းမှ မြဂနိုင်ကျေးရွာအဖြစ်သတ်မှတ်တည်ထောင်ခဲ့ပါသည်။ရွာတည်စတွင် အိမ်ခြေ ၁၅ အိမ်ခန့်ရှိပြီး လယ်ယာလုပ်ငန်းကို အဓိကထားလုပ်ကိုင်ကြပါသည်။ကျေးရွာတွင် ဘုန်းတော်ကြီးကျောင်း ရှိပြီး စာသင်ကျောင်းမရှိပါ။လွန်ခဲ့သော ၁၀ နှစ်ခန့်က အိမ်ခြေ ၂၅ အိမ်ခန့်ရှိပြီး စာသင်ကျောင်းကို ကိုယ်ထူကိုယ်ထဆောက်လုပ်ပြီး ဆရာငှားရမ်းသင်ကြားခဲ့ပါသည်။ကျေးရွာတွင် သောက်သုံးရေတွင်း ၁ တွင်းသာရှိပါသည်။လွန်ခဲ့သော ၅ နှစ်ခန့်မှ အ.မ.က ခွဲ ရရှိခဲ့ပြီး သောက်သုံးရေတွင်းများ လည်းတူး ဖော် ခဲ့ကြပါသည်။ယခုအခါတွင်အိမ်ခြေ ၄၅ အိမ်ရှိပြီး ပင်လည်ဘူးနှင့်ကောလင်းမြို့နယ်အစပ်တွင် တည်ရှိသော ကြောင့်လမ်းပန်းဆက်သွယ်ရေးအလွန်ခက်ခဲပါသည်။

ထူးခြားဖြစ်စဉ်

စဉ်	အကြောင်းအရာ	ခုနှစ်	ထိခိုက်မှု
၁	မိုးသီးများကြွေကျခြင်း	၂၀၁၆	ကျေးရွာရှိသွပ်မိုးအိမ်အားလုံးအမိုးများပျက်စီး

၂။ ကျေးရွာတွင်းရှိ စုစုပေါင်း အိမ်ထောင်စု

အိမ်ထောင်စု	ကျား	မ	စုစုပေါင်း
၄၆	၁၁၀	၁၀၃	၂၁၃

၃။ လူနည်းစု၊လူမျိုးစုအိမ်ထောင်စု

လူမျိုးစု	အိမ်ထောင်စု	ကျား	မ	စုစုပေါင်း
ဗမာ	-	-	-	-



၄။ ထိခိုက်လွယ်အုပ်စု

ထိခိုက်လွယ်အုပ်စု	အိမ်ထောင်စု	ကျား	မ	စုစုပေါင်း
သက်ကြီး	၃	၁	၃	၄
မြေယာမဲ့	၁၂	၁၀	၂	၁၂
မသန်စွမ်း	၂	-	၂	၂

၅။ အဓိကစီးပွားရေးလုပ်ငန်းများ

စိုက်ပျိုးရေး	မွေးမြူရေး	အသေးစားစီးပွားရေး	အခြား
စပါး	ကြက်(တနိုင်တပိုင်)	ဈေးဆိုင်	
နှမ်း	ဝက်	စပါးရောင်း/ဝယ်	
နေကြာ	နွား	စိုက်ပျိုးရေး	
	ကျွဲ	မွေးမြူရေး	
	ငါး		

၆။ ကျေးရွာအတွင်းအဓိက ပိုင်ဆိုင်မှုများ

ကျေးရွာပိုင်ဆိုင်မှုများ	စိုက်ပျိုးမြေ	စားကျက်မြေ	သစ်တောမြေ	သဲ/ကျောက်ရရှိမှု	ရေတွင်း/ရေကန်	စက်ရေတွင်း
အရေအတွက်	၁၂၀ ဧက	၁၀၀ ဧက	၄၀၀ ဧက	ရှိ/-	၅	-
ကျေးရွာပိုင်ဆိုင်မှုများ	ကား	ထော်လာဂျီ	စပါးကြိတ်စက်	ခြွေလှေ့စက်	အသေးစားဆည်	ဈေးဆိုင်
အရေအတွက်	-	-	၃	၁	-	၃

၇။ ကျေးရွာအတွင်းအခြားပိုင်ဆိုင်မှုများ

ကျေးရွာပိုင်ဆိုင်မှုများ	ရေတင်စက်	လယ်ထွန်စက်	ထွန်/ထယ်	ကျွဲ	နွား
အရေအတွက်	၅	၃	၃၃	၁၃၀	၅၀
ကျေးရွာပိုင်ဆိုင်မှုများ	ဝက်	ဆိုင်ကယ်	ကျွမ်းကျင်လုပ်သား	လုပ်သား	
အရေအတွက်	၃၅	၂၄	-	၄၀	

၈။ အခြားကျေးရွာရှိအသုံးပြုနိုင်သော အရင်းအမြစ်/အချက်အလက်များ

အရင်းအမြစ်	ဆေးခန်း	အ.လ.က/မူလွန်	ဈေး	ကျွမ်းကျင်လုပ်သား	လုပ်သား	မြေတူးစက်	လမ်းကြိတ်စက်
အရေအတွက်	၁	၁ / -	-	၁၅	၅၀	-	-



၅။ လူထုပူးပေါင်းပါဝင်သော လူမှုဆန်းစစ်ခြင်း နှင့် အကဲဖြတ်ခြင်း လုပ်ငန်းစဉ် (PSA/PRA) အကျဉ်းချုပ်

စဉ်	အကြောင်းအရာ	ရက်စွဲ	ဦးတည်အုပ်စု	တက်ရောက်သူ			အဓိက ဆွေးနွေးချက်များ																																																																																																														
				ကျား	မ	ပေါင်း																																																																																																															
၁	လူမှုစီးပွားအဆင့်သတ်မှတ်ခြင်း (Wealth Ranking)	၁၂-၁၆	ချမ်းသာ၊ အလယ်အလတ်၊ နွမ်းပါး၊ အလွန်နွမ်းပါး အုပ်စုများ	၁၉	၁၃	၃၂	ကျေးရွာလူမှုစီးပွားအုပ်စုများခွဲခြားသတ်မှတ်နိုင်ရေးအတွက် အခြေခံစံနှုန်းများ သတ်မှတ်ခြင်း၊ ကျေးရွာသားများနှင့် အများသဘောတူ ခွဲခြားသတ်မှတ်ခြင်း																																																																																																														
၂	ရာသီခွင်ပြပြက္ခဒိန် (Seasonal Calendar)	၁၂-၁၆	ကော်မတီဝင်၊ အမျိုးသမီး၊ အမျိုးသားများ	၁၉	၁၃	၃၂	ရာသီဥတု၊ စိုက်ပျိုးသီးနှံများ၊ လယ်ယာလုပ်ငန်းများ၊ နေ့စားလုပ်ငန်းများ၊ မွေးမြူရေးလုပ်ငန်းများ၊ ဝမ်းစာဖူလုံမှု နှင့် ပွဲတော်များ																																																																																																														
၃	ကျေးရွာလူမှုရေးပြုသယံဇာတပြမြေပုံ (Social Map/Resource Map)	၁၂-၁၆	ရပ်မိရပ်ဖ၊ ကော်မတီဝင်များ	၁၉	၁၃	၃၂	အိမ်အမျိုးအစားများ၊ အခြေခံအဆောက်အအုံများ၊ လမ်းပန်းဆက်သွယ်ရေးအခြေအနေ လယ်ယာမြေများ၊ မြစ်ချောင်းများ၊ ရေတွင်း၊ ရေကန်များ၊ သစ်တောများ																																																																																																														
၄	အခက်အခဲ၊ လုပ်ငန်းနှင့် မျှော်မှန်းချက်များ ဖော်ထုတ်ခြင်း	၁၆-၁၇	<table border="1"> <tr><td>□</td><td>□</td><td>□</td><td>□</td><td>□</td><td>□</td><td>□</td><td>□</td><td>□</td><td>□</td></tr> <tr><td>□</td><td>□</td><td>□</td><td>□</td><td>□</td><td>□</td><td>□</td><td>□</td><td>□</td><td>□</td></tr> <tr><td>□</td><td>□</td><td>□</td><td>□</td><td>□</td><td>□</td><td>□</td><td>□</td><td>□</td><td>□</td></tr> <tr><td>□</td><td>□</td><td>□</td><td>□</td><td>□</td><td>□</td><td>□</td><td>□</td><td>□</td><td>□</td></tr> <tr><td>□</td><td>□</td><td>□</td><td>□</td><td>□</td><td>□</td><td>□</td><td>□</td><td>□</td><td>□</td></tr> <tr><td>□</td><td>□</td><td>□</td><td>□</td><td>□</td><td>□</td><td>□</td><td>□</td><td>□</td><td>□</td></tr> <tr><td>□</td><td>□</td><td>□</td><td>□</td><td>□</td><td>□</td><td>□</td><td>□</td><td>□</td><td>□</td></tr> <tr><td>□</td><td>□</td><td>□</td><td>□</td><td>□</td><td>□</td><td>□</td><td>□</td><td>□</td><td>□</td></tr> <tr><td>□</td><td>□</td><td>□</td><td>□</td><td>□</td><td>□</td><td>□</td><td>□</td><td>□</td><td>□</td></tr> <tr><td>□</td><td>□</td><td>□</td><td>□</td><td>□</td><td>□</td><td>□</td><td>□</td><td>□</td><td>□</td></tr> <tr><td>□</td><td>□</td><td>□</td><td>□</td><td>□</td><td>□</td><td>□</td><td>□</td><td>□</td><td>□</td></tr> </table>	□	□	□	□	□	□	□	□	□	□	□	□	□	□	□	□	□	□	□	□	□	□	□	□	□	□	□	□	□	□	□	□	□	□	□	□	□	□	□	□	□	□	□	□	□	□	□	□	□	□	□	□	□	□	□	□	□	□	□	□	□	□	□	□	□	□	□	□	□	□	□	□	□	□	□	□	□	□	□	□	□	□	□	□	□	□	□	□	□	□	□	□	□	□	□	□	□	□	□	□	□	□	□	□	□	□	□	□	□	□	□□	□	□□	ဆွေးနွေးထားသော အခြေခံအဆောက်အအုံ များနှင့် သက်မွေးဝမ်းကျောင်းလုပ်ငန်းများ၊ ကျန်းမာရေး၊ ပညာရေး။
□	□	□	□	□	□	□	□	□	□																																																																																																												
□	□	□	□	□	□	□	□	□	□																																																																																																												
□	□	□	□	□	□	□	□	□	□																																																																																																												
□	□	□	□	□	□	□	□	□	□																																																																																																												
□	□	□	□	□	□	□	□	□	□																																																																																																												
□	□	□	□	□	□	□	□	□	□																																																																																																												
□	□	□	□	□	□	□	□	□	□																																																																																																												
□	□	□	□	□	□	□	□	□	□																																																																																																												
□	□	□	□	□	□	□	□	□	□																																																																																																												
□	□	□	□	□	□	□	□	□	□																																																																																																												
□	□	□	□	□	□	□	□	□	□																																																																																																												
၅	ကျေးရွာ၏ (၅)နှစ်စာ ဦးစားပေးအစီအစဉ် ဝ ဇယား (Metric Ranking)	၁၆-၁၇	အမျိုးသားအုပ်စု၊ အမျိုးသမီးအုပ်စု၊ လူငယ်အုပ်စု၊ ရပ်မိရပ်ဖ အုပ်စု	၂၄	၁၆	၄၀	အကျိုးပြုပြီးရေ၊ အကျိုးခံစားခွင့် နှင့် အဓိက လိုအပ်ချက်များပေါ်မူတည်၍ ဆုံးဖြတ်သည်။																																																																																																														
၆	အဖွဲ့အစည်း ချိတ် ဆက်ပုံ (Venn Diagram)	၁၇-၁၈	ကျေးရွာအုပ်ချုပ်ရေးအဖွဲ့၊ ကျေးရွာစီ/ထောက်အဖွဲ့	၁၈	၁၂	၃၀	ကျေးရွာတွင်းရှိ အဖွဲ့အစည်းများနှင့် မည်သို့သောလုပ်ငန်းများ အတွက် မည်သည့်အဖွဲ့များချိတ်ဆက် လုပ်ကိုင်မှု																																																																																																														



၇	ပင့်ကူအိမ် ကွန်ယက် (Spider Web)	၁၃-၁၄	အမျိုးသားများ နှင့် အမျိုးသမီးများ	၁၈	၂၁	၃၀	အမျိုးသားများ နှင့် အမျိုးသမီးများ တန်းတူအခွင့်အရေး ရရှိမှု နှင့် မရရှိသည့် အကြောင်းအရင်းများ
၈	ကျား၊မ ရေးရာ ခွဲခြမ်းစိတ်ဖြာခြင်း	၁၃-၁၄	ကျေးရွာစီး/ထောက် အဖွဲ့၊ကျေးရွာလူထု	၁၈	၁၂	၃၀	အမျိုးသားများ နှင့် အမျိုးသမီး များ တန်းတူအခွင့်အရေး ရရှိမှု နှင့် မရရှိသည့် အကြောင်း အရင်းများ
၉	ကျေးရွာအိပ်မက်ပြ မြေပုံ (Dream Map)	၁၃-၁၄	ကျေးရွာစီး/ထောက် အဖွဲ့၊ကျေးရွာလူထု	၁၈	၁၂	၃၀	နောင်တစ်ချိန်တွင် ကျေးရွာတွင် ဖြစ်စေချင်သော/မြင်စေချင် သော အရာများ ထည့်သွင်းရေးဆွဲခြင်း



၆။ ကျေးရွာဖွံ့ဖြိုးရေးအစီအစဉ်အတွက် အသုံးပြုခဲ့သော လူမှုဆန်းစစ်ချက်များ
 ၁။ ကျေးရွာ၏လူမှုစီးပွားအဆင့်သတ်မှတ်ခြင်း။(Wealth Ranking)

အဆင့်	အခြေခံစံနှုန်းများ/ ညွှန်းကိန်းများ	အိမ်ထောင်စု	ရာခိုင်နှုန်း
ချမ်းသာ	အိမ်အခြေအနေ- သွပ်မိုး၊အုတ်တိုက် မြေယာပိုင်ဆိုင်မှု- ၇ ဧကအထက် ကျွဲ၊နွား-၃၀ကောင် အခြားပိုင်ဆိုင်မှု-ရွှေလှေ့စက်၊ဆန်စက်၊ဆိုင်ကယ်(၃)စီး၊ ထွန်စက်၊လှည်း	၁၅	၃၃ %
အလယ်အလတ်	အိမ်အခြေအနေ- သွပ်မိုး၊ထရံကာ၊ပျဉ်ကာ မြေယာပိုင်ဆိုင်မှု- ၅ ဧက ကျွဲ၊ နွား- ၁၀ကောင်အောက် အခြားပိုင်ဆိုင်မှု- လှည်း၊ဆိုင်ကယ်(၁)စီး	၁၂	၂၆ %
နွမ်းပါး	အိမ်အခြေအနေ- ထရံကာ၊ သက်ကယ်မိုး မြေယာပိုင်ဆိုင်မှု- ၂ဧက ကျွဲ၊ နွား-၂ ကောင် အခြားပိုင်ဆိုင်မှု-ဆိုင်ကယ်(၁)စီး	၁၉	၄၁%
	စုစုပေါင်း	၄၆	၁၀၀%



၂။ ရာသီခွင်ပြ ပြက္ခဒိန် နှင့် သုံးသပ်ချက်

ရာသီဥတု	အပူချိန်	ရွာရေခဲ	အလင်းရောင်	အစွန်းအဖျား	အခြားအချက်
အပူချိန်	၁၀-၁၅	၀	၀	၀	၀
ရွာရေခဲ	၀	၀	၀	၀	၀
အလင်းရောင်	၀	၀	၀	၀	၀
အစွန်းအဖျား	၀	၀	၀	၀	၀
အခြားအချက်	၀	၀	၀	၀	၀



ဆွေးနွေးချက်

မြန်မာနိုင်ငံကျေးရွာ၏ ရာသီဥတုအခြေအနေမှာ တစ်ခု၊ ကဆုန်၊ ပြာသို၊ တပို့တွဲ၊ တပေါင်း စသည့် လများတွင် သာယာပြီး ကျန်သည့်လများတွင် မိုးရွာကြောင်း၊ တခါတရံလေပြင်းများလည်း တိုက်ခတ်ကြောင်း ဆွေးနွေးခဲ့ပါသည်။ စိုက်ပျိုးသီးနှံများကို မိုးတွင်းကာလများတွင် အများဆုံးစိုက်ပျိုးကြသည်။ အဓိက စိုက်ပျိုးသီးနှံများမှာ စပါး၊ ပဲ၊ နှမ်း၊ နေကြာ၊ ဟင်းသီးဟင်းရွက်များကို စိုက်ပျိုးကြသည်။ ကျွဲ၊ နွား၊ ကြက်၊ ဝက်များကို ဆယ်နှစ်ရာသီ ပတ်လုံး တစ်ပိုင်တစ်နိုင် မွေးမြူကြသည်။ နေ့စားလုပ်ငန်းကို လယ်ယာလုပ်ငန်း ခွင်ချိန်တွင်သာ လုပ်လေ့ရှိကြောင်း ဆွေးနွေးကြသည်။ သဘာဝဘေးအန္တရာယ်ကို မိုးဦးကာလများတွင် အနည်းငယ် ကြုံတွေ့ရလေ့ရှိသည်။ လုပ်ငန်းခွင်ချိန်တွင် လုပ်သားရှားပါးမှုနှင့် ကြုံတွေ့ရပြီး ကျန်သည့် အချိန်များတွင် လုပ်သား ပေါများပါသည်။ ဝမ်းစာဖူလုံမှုတွင် စပါးပေါ်ချိန်တွင် ဝမ်းစာဖူလုံမှုရှိပြီး စိုက်ပျိုးသည့် အချိန်တွင် ဝမ်းစာလုံခြင်း မရှိပါ။ ရာသီပွဲတော်များကို လစဉ်လတိုင်း ကျင်းပခြင်းမရှိဘဲ တန်ခူး၊ ကဆုန်၊ ဝါဆို၊ တော်သလင်း၊ သီတင်းကျွတ်၊ တပို့တွဲနှင့် တပေါင်းလများတွင် ပြုလုပ်လေ့ရှိကြောင်း ဆွေးနွေးခဲ့ကြပါသည်။

သုံးသပ်ချက်

မြန်မာနိုင်ငံကျေးရွာ၏ စီမံကိန်းလုပ်ငန်းခွဲများ အကောင်အထည်ဖော်ဆောင်ရွက်ရာတွင် ပွင့်လင်းရာသီရောက်မှသာ ဆောင်ရွက်သင့်သည်။ အဘယ်ကြောင့်ဆိုသော် မြန်မာနိုင်ငံကျေးရွာ လူထုအားလုံး လယ်ယာလုပ်ငန်းကို အဓိကထားလုပ်ကိုင်ကြသည့်အတွက် မိုးတွင်းကာလ၊ ဆောင်းတွင်းကာလများတွင် လယ်ယာလုပ်ငန်းခွင်နှင့် တိုက်ဆိုင်သောကြောင့် အလုပ်သမားရှားပါးခြင်း ကျေးရွာဖွံ့ဖြိုးတိုးတက်ရေးအတွက် အချိန်မပေးနိုင်ခြင်း စသည့် အခက်အခဲများနှင့် ကြုံတွေ့ရသည့်အတွက် အောင်မြင်သင့်သလောက် မအောင်မြင်နိုင်ပါ။ ထို့ကြောင့် ရာသီဥတုသာယာပြီး ကျေးရွာလူထုအားလုံး ပါဝင်လုပ်ဆောင်နိုင်သည့် ပွင့်လင်းရာသီတွင် လုပ်ငန်းခွဲများလုပ်ဆောင်သင့်ပါကြောင်း သုံးသပ်မိပါသည်။



ဆွေးနွေးချက် -

မြန်မာနိုင်ငံကျေးရွာတွင် အိမ်ခြေ(၄၆)အိမ်ရှိပြီး စီးပွားအဆင့်(၃)ဆင့်ရှိကြောင်း ဆွေးနွေးခဲ့ကြသည်။ ၎င်းအဆင့်များမှာ (၁) ချမ်းသာ၊ (၂) အလယ်အလတ်၊ (၃) နွမ်းပါးတို့ဖြစ်ပြီး လူတန်းစား(၃)မျိုးလုံး ကျေးရွာတွင်ပျံ့နှံ့၍နေထိုင်ကြကြောင်းဆွေးနွေးခဲ့ကြသည်။

သုံးသပ်ချက် -

ကျေးရွာတွင်း လူမှုစီးပွားအဆင့် ၃ ဆင့် ရှိပြီး ကျေးရွာ အနံ့ ပျံ့ကျဲစွာနေထိုင်ကြသည်။ ချမ်းသာသော အိမ်ထောင်စုမှာ (၁၅)အိမ်ထောင်ရှိပြီး အလယ်အလတ်စားနိုင်သောက်နိုင်သော အဆင့်မှာ (၁၂)အိမ်ရှိပြီး နွမ်းပါးအိမ်ထောင်စုမှာ(၁၉) အိမ်ရှိကြောင်း တွေ့ရပါသည်။ ရုံးပင်ကျေးရွာအနေဖြင့် လယ်ယာ လုပ်ငန်းကို အဓိကမှီခိုနေရပြီး စိုက်ပျိုးရေးနည်းပညာ နည်းသည့်အတွက် သီးနှံအထွက်နှုန်းနည်း၍ ပမ်းစာဖူလုံမှုရှိရန်အတွက် အလွန်ခက်ခဲသည်။ လမ်းတံတားများပျက်စီးမှုကြောင့် လမ်းခရီးများခက်ခဲပြီး လယ်ယာမြေများသို့ ရေဝင်ရောက်မှုများ ကြုံတွေ့ရပြီး လူမှုရေး၊ စီးပွားရေးများ အားနည်းနေသေးကြောင်း တွေ့ရပါသည်။ထိုကြောင့် လူတန်းစားအဆင့် လျော့နည်းသွားစေရန် အလုပ်အကိုင် အခွင့်လမ်းများ ဆောင်ရွက်ပေးရန် လိုအပ်နေပါသည်။



၃.၂။ကျေးရွာအရင်းအမြစ်ပြမြေပုံနှင့်သုံးသပ်ချက်





ဆွေးနွေးချက်

မြန်မာနိုင်ငံကျေးရွာ၏ ပတ်ဝန်းကျင်ရှိ သဘာဝအရင်းများနှင့်ပတ်သက်၍ သစ်တောများမှ ထင်းခုတ်သုံးစွဲမှုရှိပြီး ကျေးရွာအနီးတွင် ချောင်းရှိသောကြောင့် သဲရေများ လုံလောက်စွာရရှိမှုကြောင်းကို ဆွေးနွေးခဲ့ကြပါသည်။ စီးပွားရေးမှာ ယာကွက်များတွင် ဟင်းသီး၊ ဟင်းရွက်များစိုက်ပျိုးကြပြီး ဝမ်းစာအနေဖြင့် စပါး၊ နှမ်း၊ နေကြာတို့ကို အဓိကစိုက်ပျိုးကြသည်။ ကျွဲ၊ နွား၊ ကြက်၊ ဝက်တို့ကို တစ်ပိုင်တစ်နိုင်မွေးမြူကြပါသည်။ လမ်းပန်းဆက်သွယ်ရေး ခက်ခဲမှု စိုက်ပျိုးရေးနည်းပညာ အားနည်းသောကြောင့် စီးပွားရေး၊ ပညာရေးများ နှိမ့်ကျမှုများကြုံတွေ့ခဲ့ရပါသည်။

သုံးသပ်ချက်

မြန်မာနိုင်ငံကျေးရွာ ပတ်ဝန်းကျင်တွင် သစ်တောများရှိပါသည်။ ချောင်းများမှ စိုက်ပျိုးရေးသဲများကို လုံလောက်စွာရရှိနိုင်ပါသည်။ ကျွဲ၊ နွားများကို တစ်ပိုင်တစ်နိုင်မွေးမြူပြီး လယ်ယာစိုက်ပျိုးရေးအနေဖြင့် စပါး၊ နှမ်း၊ နေကြာတို့ကို လုပ်ကိုင်စိုက်ပျိုးကြပါသည်။ လမ်းပန်းဆက်သွယ်ရေး ခက်ခဲမှုကြောင့် ကျန်းမာရေး၊ လူမှုရေး၊ စီးပွားရေး၊ ပညာရေး အားနည်းကြောင်း တွေ့ရှိရပါသည်။ ကျေးရွာ၏ အနောက်ဘက်တွင် ချောင်းများစီးဆင်းလျက်ရှိပြီး ရာသီသီးနှံများစိုက်ပျိုးခြင်းနှင့် စိုက်ခင်းလုပ်ငန်းများကိုလည်း လုပ်ကိုင်ကြပါသည်။



ဆွေးနွေးချက်

အမျိုးသမီး၊အမျိုးသားအုပ်စုများမှ ကျေးရွာ အခက်အခဲများကို ဦးစွာဆွေးနွေးခြင်း၊ မျှော်မှန်းချက်များကို ဆွေးနွေးခြင်း၊ အခက်အခဲများကို ဖြေရှင်းနိုင်ရေးအတွက် ဆောင်ရွက်ရမည့် လုပ်ငန်းများကို ဆွေးနွေးခဲ့ကြပါသည်။

သုံးသပ်ချက်

ဆွေးနွေးရရှိလာသော ကျေးရွာဖွံ့ဖြိုးရေး လုပ်ငန်းများအား သက်ဆိုင်ရာ အဖွဲ့အစည်းများနှင့် ချိတ်ဆက်ဆောင်ရွက် သွားရန်လိုအပ်ကြောင်း၊ကျေးရွာခွဲခေါင်းဆောင်များ၊အုပ်စု အုပ်ချုပ်ရေးမှူးများ တဆင့် မြို့နယ် စီမံခန့်ခွဲမှုကော်မတီသို့ ဆက်လက် တင်ပြရန် လိုအပ်ကြောင်း သုံးသပ်ရပါသည်။





၅။ ဦးစားပေးအင်္ဂါအစဉ်ပြုလောင်း (Matrix Ranking)

ကန့် ကျေးရွာအုပ်စု၊ ဖြစ်နိုင်ခြင်းကြောင့် ကျေးရွာအုပ်စုများအစဉ်

စဉ်	အကြောင်းအရာ	၁	၂	၃	၄	၅	၆	၇	၈	၉	၁၀	ရမှတ်	အဆင့်	မှတ်ချက်
၁	စာသင်ကျောင်းအဆင်ပြေမှု	X	၁	၁	၁	၁	၁	၁	၁	၁	၁	၆	၁	၂၀၁၅
၂	စာသင်ကျောင်းအဆင်ပြေမှု	X	X	၂	၂	၂	၂	၂	၂	၂	၂	၅	၂	၂၀၁၆ အဆင်ပြေမှု
၃	အဆင်ပြေမှု-အဆင်ပြေမှု	X	X	X	၃	၃	၃	၃	၃	၃	၃	၄	၃	၂၀၁၆ အဆင်ပြေမှု
၄	စာသင်ကျောင်းအဆင်ပြေမှု	X	X	X	X	၄	၄	၄	၄	၄	၄	၃	၄	
၅	အဆင်ပြေမှု	X	X	X	X	X	၅	၅	၅	၅	၅	၁	၅	
၆	စာသင်ကျောင်းအဆင်ပြေမှု	X	X	X	X	X	X	X	X	X	X	၂	၅	
၇	အဆင်ပြေမှု	X	X	X	X	X	X	X	X	X	X	၃	၄	
၈	(ဖြစ်နိုင်ခြင်း-အဆင်ပြေမှု)	X	X	X	X	X	X	X	X	X	X	X	X	
၉		X	X	X	X	X	X	X	X	X	X	X	X	
၁၀		X	X	X	X	X	X	X	X	X	X	X	X	

ပိုင်ဆိုင်ဆွေးနွေးသူ ကျား (၂၄) ယောက် (၁၆) ဦး ရက်စွဲ: ၁၆.၀၀.၁၇ မှတ်တမ်းတင်သူ (လူထုစည်းရုံးရေးမှူး) ဦးမြင့်နိုင်



ဆွေးနွေးချက်

ဆွေးနွေးရရှိလာသော် ကျေးရွာဖွံ့ဖြိုးရေးလုပ်ငန်းများကို ဦးစားပေးအဆင့် ရွေးချယ် သတ်မှတ်ရန် အတွက် လုပ်ငန်း တစ်ခုနှင့်တစ်ခု နှိုင်းယှဉ် အမှတ်ပေးသည့်စနစ်ကို အသုံးပြုခဲ့ကြပါသည်။

သုံးသပ်ချက်

ဦးစားပေးအဆင့်အလိုက် လူထုပဟိုပြုစီမံကိန်းမှ ပံ့ပိုးငွေဖြင့်ဆောင်ရွက်ပြီးသော လုပ်ငန်းများရှိ သကဲ့သို့ အခြား အဖွဲ့အစည်းများနှင့် ချိတ်ဆက်ဆောင်ရွက်ရမည့် လုပ်ငန်းများလည်းရှိပါသည်။ ကိုယ်ထူ ကိုယ်ထ ဆောင်ရွက်နိုင်ရေးအတွက် ကျေးရွာလူထု အစည်းအဝေးပွဲများတွင် ချပြဆွေးနွေးသွားရန်လိုအပ် မည်ဖြစ်ပါသည်။





၆။ ပင်းပုံစံကိုသုံးပြု၍ အဖွဲ့အစည်းများချိတ်ဆက်မှု နှင့် သုံးသပ်ချက်





ဆွေးနွေးချက်

မြန်မာ့ကျေးရွာအနေဖြင့် ကျေးရွာလူထုနှင့် အဖွဲ့အစည်းများ ချိတ်ဆက်ဆောင်ရွက်နေသည့် အနေအထားမှာ အုပ်ချုပ်ရေးအဖွဲ့၊ ကျောင်းကော်မတီအဖွဲ့၊ အမျိုးသမီး/အမျိုးသားအဖွဲ့၊ မီးသတ်တပ်ဖွဲ့၊ ဂေါပကအဖွဲ့၊ ကျေးရွာစီ/ထောက်ကော်မတီအဖွဲ့၊ ရပ်မိရပ်ဖ၊ သမချေးငွေ၊ ဝတ်ရွတ်အသင်းအဖွဲ့အစည်းများနှင့် ချိတ်ဆက်ဆောင်ရွက်ကြ ပါသည်။

မြန်မာ့ကျေးရွာတွင် မြို့နယ်အထွေထွေအုပ်ချုပ်ရေးဦးစီးဌာန၊ မွေးမြူရေးဌာန၊ စိုက်ပျိုးရေးဌာန၊ လဝက၊ မြို့နယ်ရဲတပ်ဖွဲ့၊ ပညာရေးဌာန၊ လူထုဗဟိုပြုစီမံကိန်း၊ ကျေးလက်ဒေသဖွံ့ဖြိုးတိုးတက်ရေးဦးစီးဌာန၊ သမချေးငွေ ၊ စိုက်ဘဏ်၊ မြေစာရင်းဌာန၊ သစ်တောဌာနစသည်ဌာနများနှင့် ချိတ်ဆက်ဆောင်ရွက်ခဲ့ပါသည်။ အသက်မွေးဝမ်းကျောင်းလုပ်ငန်းအတွက် အရင်းအနှီးရရှိရန် မြို့နယ်သမဝါယမအသင်း၊ ချေးငွေပံ့ပိုးသည့်ဌာန၊ အဖွဲ့အစည်းများနှင့် ချိတ်ဆက်ဆောင်ရွက်နိုင်ပြီး စိုက်ပျိုးရေးထုတ်ကုန် တိုးချဲ့ဆောင်ရွက်သင့်ပါသည်။

သုံးသပ်ချက်

မြန်မာ့ကျေးရွာတွင်းရှိ အဖွဲ့အစည်းများမှာ ချိတ်ဆက်မှု အားကောင်းကြောင်း တွေ့ရပါသည်။ ပြင်ပအဖွဲ့အစည်းများနှင့် ပတ်သက်၍ မြေစာရင်းဌာန၊ သစ်တောဌာန၊ မီးသတ်တပ်ဖွဲ့ ၊မြို့နယ်အုပ်ချုပ်ရေး၊ လူထုဗဟိုပြုစီမံကိန်း၊ ကျေးလက်ဒေသ ဖွံ့ဖြိုးတိုးတက်ရေးဦးစီးဌာန ၊စိုက်ဘဏ်တို့နှင့်မှာ ချိတ်ဆက်မှု အားကောင်းပြီး ပညာရေး၊ ကျန်းမာရေးဌာနတို့နှင့်မှာ ချိတ်ဆက်မှု အနည်းငယ်အားနည်းသေးကြောင်း တွေ့ရပါသည်။ မြို့နယ်ပညာဌာနနှင့် ချိတ်ဆက်မှု အားကောင်းလာပါက ကျေးရွာရှိကလေးများ၏ ပညာရေး ကောင်းလာမွန်လာ မည်ဖြစ်ကြောင်းတွေ့ရပါသည်။



၇။ ပင်ကူအိမ်ဖြင့်သုံးသပ်ခြင်း





ဆွေးနွေးချက်

မြန်မာနိုင်ငံကျေးရွာ အမျိုးသား၊ အမျိုးသမီးတန်းတူ အခွင့်အရေးရရှိမှုနှင့် ပတ်သက်၍ခေါင်းစဉ် (၈)ခုဖြင့် ဆွေးနွေးခဲ့ကြပါသည်။ ယနေ့ခေတ် နေထိုင်မှုစနစ်တွင် ခေါင်းဆောင်မှု၊ အလုပ်အကိုင်အခွင့်အလမ်း၊ ပစ္စည်းဥစ္စာပိုင်ဆိုင်မှု၊ အရင်းအမြစ်လက်လှမ်းမီမှု၊ ဝင်ငွေရရှိမှုနှင့် ပညာတတ်မြောက်မှုစသည့် နေရာများတွင် အမျိုးသားများမှ သာလွန်မှုရှိပြီး အမျိုးသမီးများအား နေရာပေးရန်၊ အိမ်မှုကိစ္စဆောင်ရွက်မှုတွင် အမျိုးသားဘက်မှ အမျိုးသမီးများအား ပိုင်းကူလုပ်ပေးရန် တိုက်တွန်း ဆွေးနွေးခဲ့ကြပါသည်။

သုံးသပ်ချက်

ရုံးပင်ကျေးရွာအနေဖြင့် ဦးဆောင်မှု၊ ဆုံးဖြတ်ချက်ချနိုင်မှု၊ အလုပ်အကိုင်အခွင့်အလမ်းရရှိမှု၊ အရင်းအမြစ်ပေါ်အသုံးပြုနိုင်မှု၊ ဝင်ငွေရရှိမှုတို့မှာ အမျိုးသားများက အမျိုးသမီးများထက် အနည်းငယ် သာလွန်ပြီး အိမ်မှုကိစ္စဆောင်ရွက်မှု၊ ပူပေါင်းပါဝင်မှုတို့မှာ အမျိုးသမီးများက အမျိုးသားများထက် သာလွန် နေပြီး ပညာရေးလက်လှမ်းမီမှုမှာ အမျိုးသား၊ အမျိုးသမီး တန်းတူအခွင့်အရေးရှိကြောင်း တွေ့ရှိရပါသည်။



၈။ ကျား၊မရေးရာကို ခွဲခြမ်းစိတ်ဖြာခြင်း





ဆွေးနွေးချက်

မြန်မာနိုင်ငံကျေးရွာအတွင်းတွင် ကျား၊မရေးရာ ခွဲခြမ်းစိတ်ဖြာခြင်းနှင့် ပတ်သက်၍ လယ်၊ ကျွဲ၊နွား၊ စပါး၊ပဲ၊ ပြောင်း၊နမ်း၊ သစ်၊ဝါး၊ အိမ်ထောင်ပရိဘောဂ များကို အမျိုးသား၊အမျိုးသမီးနှစ်မျိုးစလုံးက အသုံးပြုပြီး ၎င်းတို့အားလုံးကိုလည်း နှစ်ဦးစလုံးမှ ထိန်းချုပ်ထားပါသည်။ စက်ပစ္စည်းများကို အမျိုးသားများက အများဆုံးအသုံးပြုကြပါသည်။

သုံးသပ်ချက်

မြန်မာနိုင်ငံကျေးရွာအတွင်းတွင် ကျား၊မရေးရာနှင့် ပတ်သက်ပြီး အမျိုးသားများ ကလည်း လယ်၊ယာ၊ စပါး၊ပဲ၊ ပြောင်း၊ ကျွဲ၊နွား၊ သစ်၊ဝါး၊ အိမ်ထောင်ပရိဘောဂ အားလုံးကို အသုံးပြု ထိန်းချုပ်ထား ကြသလို အမျိုးသမီးများ ကလည်း ၎င်းတို့အား အသုံးပြုထိန်းချုပ်နေကြောင်းတွေ့ရရှိရပါသည်။



၉။ ကျေးရွာအိမ်မက်ပြေပုံသုံးသပ်ခြင်း





ဆွေးနွေးချက် -

မြန်မာနိုင်ငံကျေးရွာရှိ လမ်းခရီးအဆင်ပြေ၍ စီးပွားရေးများ အဆင်ပြေလာစေရန် လမ်းတံတားများ ဆောက်လုပ်နိုင်ခြင်း၊ ကလေးများ ပညာသင်ကြားရာတွင် လုံခြုံစိတ်ချမှုဖြစ်စေရန် စာသင်ကျောင်းအခင်း မျက်နှာကျက်၊ ကျောင်းဝင်းခြံစည်းရိုးတည်ဆောက်ခြင်း၊ ဗဟုသုတဖွံ့ဖြိုးတိုးတက်လာစေရန်၊ စာကြည့်တိုက်များ ဆောက်လုပ်ခြင်း၊ အုပ်စုတွင်းလမ်းများ ကောင်းမွန်ရန် ဆက်လက်ပြုပြင်ကြရန် ဆွေးနွေးခဲ့ကြပါသည်။ စပါး၊ ပဲ၊ နှမ်းကို လုပ်ကိုင် ကြသော်လည်း နည်းပညာ မရှိမှုတို့ကြောင့် သီးနှံထွက်နှုန်း ကျဆင်းကြောင်းကို ဆွေးနွေးခဲ့ကြပါသည်။ စိုက်ပျိုးရေးနည်းပညာ၊ မွေးမြူရေးနည်းပညာ၊ ဆိုင်ကယ်ပြင်သင်တန်း၊ လက်မှုပညာ များတတ်မြောက်ပါက လူမှုစီးပွား၊ ကျန်းမာရေးများ အဆင်ပြေပြီးဖွံ့ဖြိုးတိုးတက်သော ကျေးရွာ ဖြစ်လာတော့ မည်ဆိုသည် အကြောင်းကို ဆွေးနွေးခဲ့ကြပါသည်။

သုံးသပ်ချက် -

မြန်မာနိုင်ငံကျေးရွာသို့ စီမံကိန်းများ ဝင်ရောက်မှုကြောင့် စာသင်ကျောင်း၊ မူကြိုကျောင်း၊ စာကြည့်တိုက်၊ ကျေးလက်ဆေးပေးခန်း၊ လမ်းတံတား၊ ရေတွင်းရေကန်များ ဆောက်လုပ်နိုင်မည်ဆိုပါက အသိပညာဖွံ့ဖြိုး တိုးတက်လာမည်ဖြစ်ကြောင်း တွေ့ရပါသည်။ စိုက်ပျိုးရေးနည်းပညာ၊ မွေးမြူရေးနည်း ပညာများ ရရှိပါက သီးနှံအထွက်နှုန်းတိုးပြီး စီးပွားရေးအဆင်ပြေလာမည်ဖြစ်ကြောင်းကို တွေ့ရှိရပါသည်။ ကိုယ်ပိုင်လုပ်ငန်းများရှိခြင်း ဝင်ငွေများရရှိနိုင်ပြီး ကျန်းမာရေး၊ လူမှုရေး၊ ပညာရေး၊ စီးပွားရေး အဆင်ပြေလာမည် ဟုမျှော်မှန်းထားကြောင်းကို တွေ့ရှိရပါသည်။



၇။ ကျေးရွာကော်မတီဖွဲ့စည်းခြင်းနှင့်ဖွံ့ဖြိုးရေးစီမံချက်ရေးဆွဲခြင်း မှတ်တမ်းဓါတ်ပုံများ



ကျေးရွာစီမံကိန်းမိတ်ဆက်အစည်းဝေးမှတ်တမ်းဓါတ်ပုံ



ကျေးရွာဖွံ့ဖြိုးရေးအစီအစဉ်များရေးဆွဲနေစဉ် မှတ်တမ်းဓါတ်ပုံ



စေတနာ့ဝန်ထမ်းရွေးချယ်ခြင်းမှတ်တမ်းဓါတ်ပုံ



ကော်မတီရွေးချယ်ခြင်းမှတ်တမ်း ဓါတ်ပုံ



အမျိုးသားအုပ်စုမှတ်တမ်းခိတ်ပုံ



အမျိုးသမီးအုပ်စု မှတ်တမ်းခိတ်ပုံ



ကျေးရွာဖွံ့ဖြိုးရေးအစီအစဉ်ရေးဆွဲနေခြင်း မှတ်တမ်းဓာတ်ပုံ



ကျေးရွာဖွံ့ဖြိုးရေးအစီအစဉ်ရေးဆွဲနေခြင်း မှတ်တမ်းဓာတ်ပုံ



၈။ ကော်မတီစာရင်း

(ဖေဖော်ဝါရီ) ကျေးရွာ စီမံကိန်းအထောက်အကူပြုကော်မတီ

(ကချင်) ကျေးရွာအုပ်စု

စီမံကိန်း (ပထမဦး) စက်ဝန်း

စဉ်	အမည်	ရာထူး
၁	ဦးစောစိုး	ကျေးရွာ စီ/ထောက် ဥက္ကဋ္ဌ
၂	-	ကျေးရွာ စီ/ထောက် ဥက္ကဋ္ဌ
၃	ဒေါ်အောင်အေး	ဝယ်ယူရေးအဖွဲ့ ခေါင်းဆောင်
၄	ဒေါ်အေးအေး (ချစ်စားဦး)	ဝယ်ယူရေးအဖွဲ့ အဖွဲ့ဝင်
၅	ဒေါ်အေးအေး	ဝယ်ယူရေးအဖွဲ့ အဖွဲ့ဝင်
၆	ဒေါ်အောင်အေး (ချစ်စားဦး)	စောင့်ကြည့်ကြီးကြပ်ရေးအဖွဲ့ ခေါင်းဆောင်
၇	ဒေါ်အေးအေး	စောင့်ကြည့်ကြီးကြပ်ရေးအဖွဲ့ ဝင်
၈		စောင့်ကြည့်ကြီးကြပ်ရေးအဖွဲ့ ဝင်
၉	ဦးစောစိုး	လည်ပတ်/ပြင်ဆင်ရေးအဖွဲ့ ဝင်
၁၀	ဒေါ်အေးအေး	လည်ပတ်/ပြင်ဆင်ရေးအဖွဲ့ ဝင်
၁၁		လည်ပတ်/ပြင်ဆင်ရေးအဖွဲ့ ဝင်
၁၂	ဦးစောစိုး	ဝေဖန်အကြံပြု/တိုင်ကြားချက်ဖြေရှင်းရေး ကျေးရွာ ကိုယ်စားလှယ်
၁၃	ဒေါ်အေးအေး	ဝေဖန်အကြံပြု/တိုင်ကြားချက်ဖြေရှင်းရေး ကျေးရွာ ကိုယ်စားလှယ်
၁၄	ဦးစောစိုး	စေတနာ့ဝန်ထမ်း
၁၅	ဒေါ်အေးအေး	စေတနာ့ဝန်ထမ်း
၁၆	ဦးစောစိုး	ကျေးရွာဝေဖန်ရေးကော်မတီ



(ဇွန်) ကျေးရွာ စီမံကိန်းအထောက်အကူပြုကော်မတီ

(ကမီ) ကျေးရွာအုပ်စု

စီမံကိန်း (ဗဟိုဌာန) စက်ဝန်း

စဉ်	အမည်	ရာထူး
၁	ဦးမောင်စိုး	ကျေးရွာ စီ/ထောက် ဥက္ကဋ္ဌ
၂	ဒေါ်လေးအိမ် -	ကျေးရွာ စီ/ထောက် ဥက္ကဋ္ဌ
၃	ဦးကျော်စိုး	ဝယ်ယူရေးအဖွဲ့ ခေါင်းဆောင်
၄	ဦးကျော်မောင်	ဝယ်ယူရေးအဖွဲ့ အဖွဲ့ဝင်
၅	ဒေါ်မအေး	ဝယ်ယူရေးအဖွဲ့ အဖွဲ့ဝင်
၆	ဦးဘနီမောင်	စောင့်ကြည့်ကြီးကြပ်ရေးအဖွဲ့ ခေါင်းဆောင်
၇	ဒေါ်ဝင်းစိန်	စောင့်ကြည့်ကြီးကြပ်ရေးအဖွဲ့ဝင်
၈	ဒေါ်မချစ် (၂)	စောင့်ကြည့်ကြီးကြပ်ရေးအဖွဲ့ဝင်
၉	ဒေါ်ယုယုစန်း	လည်ပတ်/ပြင်ထိန်းအဖွဲ့ဝင်
၁၀	ဦးသန်းစိန်	လည်ပတ်/ပြင်ထိန်းအဖွဲ့ဝင်
၁၁	ဒေါ်မချစ် (၁)	လည်ပတ်/ပြင်ထိန်းအဖွဲ့ဝင်
၁၂	ဦးအောင်	ဝေဖန်အကြံပြုတိုင်ကြားချက်ဖြေရှင်းရေး ကျေးရွာ ကိုယ်စားလှယ်
၁၃	ဒေါ်မချစ်	ဝေဖန်အကြံပြုတိုင်ကြားချက်ဖြေရှင်းရေး ကျေးရွာ ကိုယ်စားလှယ်
၁၄	ဦးသီဟ	စေတနာ့ဝန်ထမ်း
၁၅	ဒေါ်အိမ်စိန်	စေတနာ့ဝန်ထမ်း
၁၆	ဦးစိန်မောင်	ကျေးရွာဝေဖန်ရေးကိုင်



(ဇူလိုင်) ကျေးရွာ စီမံကိန်းအထောက်အကူပြုကော်မတီ
 (ကန့်) ကျေးရွာအုပ်စု
 စီမံကိန်း (ဓာတ်ယူခြင်း) စက်ဝန်း

စဉ်	အမည်	ရာထူး
၁	ဒေါ်အောင်စု	ကျေးရွာ စီ/ထောက် ဥက္ကဋ္ဌ
၂	ဒေါ်စောစိုင်း	ကျေးရွာ စီ/ထောက် ဥက္ကဋ္ဌ
၃	ဒေါ်ကျော်စွာ	ဝယ်ယူရေးအဖွဲ့ ခေါင်းဆောင်
၄	ဒေါ်ကျော်စော	ဝယ်ယူရေးအဖွဲ့ အဖွဲ့ဝင်
၅	ဒေါ်စိုင်းမာစေတီ	ဝယ်ယူရေးအဖွဲ့ အဖွဲ့ဝင်
၆	ဒေါ်အိန်တင်	စောင့်ကြည့်ကြီးကြပ်ရေးအဖွဲ့ ခေါင်းဆောင်
၇	ဒေါ်စိုင်းစိုင်း	စောင့်ကြည့်ကြီးကြပ်ရေးအဖွဲ့ ဝင်
၈	ဒေါ်မာရီ (၂)	စောင့်ကြည့်ကြီးကြပ်ရေးအဖွဲ့ ဝင်
၉	ဒေါ်စင်စာစော	လည်ပတ်/ပြင်ထိန်းအဖွဲ့ ဝင်
၁၀	ဒေါ်အိန်စော	လည်ပတ်/ပြင်ထိန်းအဖွဲ့ ဝင်
၁၁	ဒေါ်မာရီ (၁)	လည်ပတ်/ပြင်ထိန်းအဖွဲ့ ဝင်
၁၂	ဒေါ်အိန်စော	ဝေဖန်အကြံပြုတိုင်ကြားချက်ဖြေရှင်းရေး ကျေးရွာ ကိုယ်စားလှယ်
၁၃	ဒေါ်မာရီ	ဝေဖန်အကြံပြုတိုင်ကြားချက်ဖြေရှင်းရေး ကျေးရွာ ကိုယ်စားလှယ်
၁၄	ဒေါ်မာရီ	စေတနာ့ဝန်ထမ်း
၁၅	ဒေါ်မာရီ	စေတနာ့ဝန်ထမ်း
၁၆	ဒေါ်စိုင်း မာရီ	ကျေးရွာငွေစာရင်းကိုင်



(ဇူလိုင်) ကျေးရွာ စီမံကိန်းအထောက်အကူပြုကော်ပတီ

(ကန့်) ကျေးရွာအုပ်စု

စီမံကိန်း (စတုတ္ထ) စက်ဝန်း

စဉ်	အမည်	ရာထူး
၁	ဦးစောဇေယျ	ကျေးရွာ စီ/ထောက် ဥက္ကဋ္ဌ
၂	ဒေါ်စောဒွိ	ကျေးရွာ စီ/ထောက် ဥက္ကဋ္ဌ
၃	ဦးကျော်စွာ	ဝယ်ယူရေးအဖွဲ့ ခေါင်းဆောင်
၄	ဦးကျော်စောဇေ	ဝယ်ယူရေးအဖွဲ့ အဖွဲ့ဝင်
၅	ဒေါ်ခိုင် မလင်စိုင်း	ဝယ်ယူရေးအဖွဲ့ အဖွဲ့ဝင်
၆	ဦးစန်ဇော်	စောင့်ကြည့်ကြီးကြပ်ရေးအဖွဲ့ ခေါင်းဆောင်
၇	ဒေါ်စောခိုင်	စောင့်ကြည့်ကြီးကြပ်ရေးအဖွဲ့ ဝင်
၈	ဒေါ်မေမျိုး (၂)	စောင့်ကြည့်ကြီးကြပ်ရေးအဖွဲ့ ဝင်
၉	ဒေါ်စင်စာအေး	လည်ပတ်/ပြင်ထိန်းအဖွဲ့ ဝင်
၁၀	ဦးသန်းစိုင်း	လည်ပတ်/ပြင်ထိန်းအဖွဲ့ ဝင်
၁၁	ဒေါ်မေမျိုး (၁)	လည်ပတ်/ပြင်ထိန်းအဖွဲ့ ဝင်
၁၂	ဦးစွာစောဇော်	ဝေဖန်အကြံပြု/တိုင်ကြားချက်ဖြေရှင်းရေး ကျေးရွာ ကိုယ်စားလှယ်
၁၃	ဒေါ်မေမျိုး	ဝေဖန်အကြံပြု/တိုင်ကြားချက်ဖြေရှင်းရေး ကျေးရွာ ကိုယ်စားလှယ်
၁၄	ဦးမာဇေ	စေတနာ့ဝန်ထမ်း
၁၅	ဒေါ်ခင် မာမာ	စေတနာ့ဝန်ထမ်း
၁၆	ဦးစင်ဇော်	ကျေးရွာငွေစာရင်းကိုင်



၉။ ပုံစံ(၁) ကျေးရွာအခြေခံချက်လက်များ

ပုံစံ - ၈ - ၁ ကျေးရွာအခြေခံအချက်အလက်များ (Form PC 1)

လမ်းညွှန်ချက်။ ကျေးရွာတစ်ရွာသို့ ပထမဆုံးမိတ်ဆက်ရေး သွားရောက်သောအခါ လူထုစည်းရုံးရေးမှူးသည် ကျေးရွာခေါင်းဆောင်များအား ကျေးရွာအချက်အလက်များကို မေတ္တာရပ်ခံ၍ တောင်းခံရသည်။ ဤအချက်အလက်များကို စီမံကိန်းမိတ်ဆက်အစည်းဝေးမတိုင်မီတောင်းခံရမည်။ စီမံကိန်းမိတ်ဆက်အစည်းဝေးတွင် လူထုစည်းရုံးရေးမှူးသည် ဤအချက်အလက်များအား စစ်ဆေးပြီး မှန်ကန်အောင်ပြုလုပ်ရမည်။ ပြီးနောက်တွင် လူထုစည်းရုံးရေးမှူးမှ သတင်းအချက်အလက်ထံသို့ Tablets မှ တဆင့် ဖြည့်သွင်းရမည်။

ကျေးရွာခေါင်းဆောင် အမည် ဒေါ်မာဇ်ဇွဲ	ကျေးရွာခေါင်းဆောင်၏ နန်းနံပါတ်	လူထုစည်းရုံးရေးမှူး၏ အမည် ဒေါ်ခင်အိဝေ
ပြည်နယ်/တိုင်းဒေသကြီး ၁၄ ဂန့်ဇ်	မြို့နယ် ပဲခူးတောင်ပူ	ကျေးရွာအုပ်စု ကျိ
		ကျေးရွာ ၆၀၃၆

လူမျိုးစု	အိမ်ထောင်စုအရေအတွက်	ကိုးကွယ်သည့်ဘာသာ	အိမ်ထောင်စုအရေအတွက်
လူမျိုးစု (၁) --- မြန်မာ ---	၄၆	ဘာသာ (၁) --- ဗုဒ္ဓ ---	
လူမျိုးစု (၂) -----		ဘာသာ (၂) -----	
လူမျိုးစု (၃) -----		ဘာသာ (၃) -----	
လူမျိုးစုရော အခြား		ဘာသာရော	
မသန်စွမ်းသူများ	၂ (က၊ ဝ၊ ၁)		၂
သက်ကြီးရွယ်အိုများ (၆၅ နှစ် နှင့် အထက်)	၃၆		၃၆
စင်္ဘောရေးရာ			

လူဦးရေ	အမျိုးသား (အရေအတွက်)	အမျိုးသမီး (အရေအတွက်)
လူမျိုးစု (၁) -----	၁၁၃	၁၀၇
လူမျိုးစု (၂) -----		
လူမျိုးစု (၃) -----		
အခြား		
အိမ်ထောင်စုဦးရေ	၄၂	၄

(၈) အခြေခံအထောက်အအုံ အသုံးအဆောင်များ

စာသင်ကျောင်း	အမှတ် ခြံစိပါ	ကျန်းမာရေး	ဆေးကု ခြံစိပါ	ဘာသာရေး အထောက် အအုံများ	အမှတ် ခြံစိပါ
အထက်တန်းကျောင်း	<input type="checkbox"/>	ဆေးရုံ	<input type="checkbox"/>	စေတီ	<input type="checkbox"/>
အလယ်တန်းကျောင်း	<input type="checkbox"/>	ကျန်းမာရေးဌာန	<input type="checkbox"/>	ဘုန်းကြီးကျောင်း	<input checked="" type="checkbox"/>
မူလတန်းကျောင်း	<input checked="" type="checkbox"/>	ကျန်းမာရေးဌာနခွဲ	<input type="checkbox"/>	ဟိန္ဒူဘုရားကျောင်း	<input type="checkbox"/>
မူကြိုကျောင်း	<input type="checkbox"/>	ဆေးပေးခန်း	<input type="checkbox"/>	ခရစ်ယာန်ကျောင်း	<input type="checkbox"/>
အခြား	<input type="checkbox"/>	အခြား	<input type="checkbox"/>	ဗလီ	<input type="checkbox"/>
				အခြား	<input type="checkbox"/>
မှတ်ချက်		မှတ်ချက်		မှတ်ချက်	



(ဂ) ကျွမ်းကျင်သူများမှတ်တမ်း (ကျေးရွာတွင်နေထိုင်သော သို့မဟုတ် တံ့များရွာမှလာရောက်သော ကျွမ်းကျင်သူများ)

	(၁) စာသင်ကျောင်း		(၂) ကျန်းမာရေး			(၃) လက်မှုပညာရှင်		
	ရွာတွင်းနေထိုင်သူ	အခြားရွာမှလာသူ		ရွာတွင်းနေထိုင်သူ	အခြားရွာမှလာသူ		ရွာတွင်းနေထိုင်သူ	အခြားရွာမှလာသူ
မူလတန်းပြဆရာ/မ	<input type="checkbox"/>	<input checked="" type="checkbox"/>	ဆရာဝန်	<input type="checkbox"/>	<input type="checkbox"/>	လက်သမား	<input type="checkbox"/>	<input type="checkbox"/>
အထက်တန်းပြဆရာ/မ	<input type="checkbox"/>	<input type="checkbox"/>	လက်ထောက်ကျန်းမာရေးမှူး	<input type="checkbox"/>	<input type="checkbox"/>	ပန်းရံ	<input type="checkbox"/>	<input type="checkbox"/>
အလယ်တန်းပြဆရာ/မ	<input type="checkbox"/>	<input type="checkbox"/>	အမျိုးသမီးကျန်းမာရေးဆရာမ	<input type="checkbox"/>	<input type="checkbox"/>	လျှပ်စစ်ကျွမ်းကျင်သမား	<input type="checkbox"/>	<input type="checkbox"/>
မူကြိုဆရာ/မ	<input type="checkbox"/>	<input type="checkbox"/>	သားဖွားရာမ	<input type="checkbox"/>	<input type="checkbox"/>	ရေပိုက်သွယ်သူ	<input type="checkbox"/>	<input type="checkbox"/>
အခြား	<input type="checkbox"/>	<input type="checkbox"/>	ပြည်သူ့ကျန်းမာရေးလုပ်သား	<input type="checkbox"/>	<input type="checkbox"/>	စက်ပြင်ဆရာ	<input type="checkbox"/>	<input type="checkbox"/>
မှတ်ချက်			မှတ်ချက် 5			မှတ်ချက်		

(ဃ) ကျေးရွာသို့ ရောက်ရှိနိုင်သည့် လမ်းအခြေအနေ / ကျေးရွာတစ်ရွာသည် ၎င်း၏ ကျေးရွာအုပ်စုနှင့် ဆက်သွယ်ထားသော လမ်းအခြေအနေ (အောက်ပါပုံကိုဖိုင်းပါ)

ကျောက်ကြမ်းလမ်း ကတ္တရာလမ်း ကွန်ကရစ်လမ်း မော်တော်ဆိုင်ကယ်လမ်း
 ကျောက်ခင်းလမ်း မြေသားလမ်း လူသွားလမ်း အခြား _____

(င) ကျေးရွာဖွံ့ဖြိုးမှုစီမံချက်

- (၁) လူထုပတ်ဝန်းကျင်ထိခိုက်မှုမရှိစေရန် ဤကျေးရွာတွင်ကျေးရွာဖွံ့ဖြိုးမှုစီမံချက်ရှိခဲ့ပါသလား?
- (၂) ရှိခဲ့ပါလျှင် ဤစီမံချက်ကို မည်သည့် ခုနှစ်တွင်ပြင်ဆင်ခဲ့ပါသနည်း?
- (၃) ဤစီမံချက်ကို မြို့နယ်မှအတည်ပြုခဲ့ပါသလား?

ပိုင်းပါ
 ရှိပါသည်/မရှိပါ/မသိပါ မ/မ/မ (ရေတွင်း)
 နှစ် ၂၀၁၃ / မသိပါ
 ပြုခဲ့ပါသည်/မပြုခဲ့ပါ / မသိပါ

(စ) ခရီးအတွာအဝေး

- (၁) ဤကျေးရွာ၏ပတ်ဝန်းကျင်မှ ၎င်းကျေးရွာအုပ်စု၏ပတ်ဝန်းကျင်မှ ခရီးခိုင်းမည်မျှကွာလေးသနည်း? ခိုင်း ၁၀ / မသိပါ
- (၂) ဤကျေးရွာမှ ၎င်းကျေးရွာအုပ်စု၏ပတ်ဝန်းကျင်မှ သွားလာရာတွင်ကြာမြင့်သည့်အချိန်။

ခြောက်သွေ့ရာသီတွင်ကြာချိန် ----- ၁ နာရီ ----- ထော်လာဂျီ/မော်တော်ဆိုင်ကယ်/ခြေလျင်/လား/မော်တော်ဘုတ်/
 အခြား -----
 ခိုးရာသီတွင်ကြာချိန် ----- ၂ နာရီ ----- ထော်လာဂျီ/မော်တော်ဆိုင်ကယ်/ခြေလျင်/လား/မော်တော်ဘုတ်/
 အခြား -----

(ဆ) ပတ်ဝန်းကျင်ဆိုင်ရာ သဘာဝဘေးအန္တရာယ်

ဤကျေးရွာတွင် ရေကြီးခြင်းကဲ့သို့ သဘာဝဘေးအန္တရာယ်ကျရောက်ဖူးခြင်း ရှိပါသလား။

မရှိပါ

ရှိပါသည်

ရှိလျှင်ဖော်ပြပါ ၂၀၁၆ ခုနှစ် ခြေကျယ်ပွင့်မှ များပေါက်

(ဇ) ကျေးရွာတွင် ဖွဲ့စည်းထားသော အဖွဲ့အစည်းများ

လူထုပတ်ဝန်းကျင်ထိခိုက်မှုမရှိစေရန် ဤကျေးရွာတွင် ကျေးရွာဖွံ့ဖြိုးရေးအတွက် အစိုးရ (သို့) ရွာသားများကိုယ်တိုင်(သို့) စီမံကိန်းတစ်ခုခုမှ ဖွဲ့စည်းထားသည့် အဖွဲ့အစည်းများရှိပါသလား။

- (၁) _____ မရှိ
- (၂) _____



(ဈ) အထွေထွေအုပ်ချုပ်ရေး ဦးစီးဌာန (GAD) မှ မှတ်တမ်းတင်ထားခြင်း
 ဤကျေးရွာသည် အထွေထွေအုပ်ချုပ်ရေး ဦးစီးဌာန (GAD) မှ မှတ်တမ်းတင်ထားမှု ရှိပါသလား။
 မရှိပါ ရှိပါသည်

ကျေးရွာခေါင်းဆောင်

အမည် ဒေါ်မောင်ရွှေ

လက်မှတ် [Signature] နေ့စွဲ 16.10.2017

လူထုစည်းရုံးရေးမှူး

အမည် ဒေါ်ဖုန်းကြွေး



၁၀။ပုံစံ ၈ - ၂ စီမံကိန်းစက်ဝန်းအချိန်ဇယား

ပုံစံ ၈ - ၂ - စီမံကိန်းစက်ဝန်းအချိန်ဇယား (PC 2)

လမ်းညွှန်များ သက်ဆိုင်ရာလူထုစည်းရုံးရေး/လက်ထောက်နည်းပညာများမှ စီမံကိန်းစက်ဝန်းအဆင့်တစ်ခုစီပြီးစီးပုံစံ ကျေးရွာနှင့် ကျေးရွာအုပ်စုအတွက် ဤနည်းကို ဖြည့်သွင်းရမည်။

စည်းရုံးရေးမှူး/ပန်ထမ်း အမည် ဒေါ်အေးအေး စက်ဝန်းအမှတ်ဖြစ်ပါ စက်ဝန်း(၁) စက်ဝန်း(၂) စက်ဝန်း(၃)

နေ့စွဲ ၁၆.၁၀.၁၇

ပြည်နယ်/တိုင်း ခဲခဲ မြို့နယ် ပင်မအုပ်စု ကျေးရွာ အေးအေး

စီမံကိန်းကောင်ရွက်မှုအဆင့်များ	နေ့စွဲ		အစည်းအဝေးတွင်တက်ရောက်သူအရေအတွက်			
	စတင်သည့်နေ့	ပြီးဆုံးသည့်နေ့	အမျိုးသားအရေအတွက်	အမျိုးသမီးအရေအတွက်	အိမ်ထောင်စုအရေအတွက်	လူမျိုးစုကော်ရောက်သူအရေအတွက်နှင့် လူမျိုးစုအမည်
၁။ ကျေးရွာစီမံကိန်း စိတ်ဆက်အစည်းအဝေး	16.10.17	16.10.17	၂၂	၁၆	၃၈	မမာ ၃၈
၂။ ကျေးရွာပွဲ ပြီးရေး စီမံချက်ရေးဆွဲခြင်းအစည်းအဝေး	16.10.17	16.10.17	၂၄	၁၆	၄၀	မမာ ၄၀
၃။ ကျေးရွာအုပ်စု လုပ်ငန်းဆောင်ရွက်ချက်များအစည်းအဝေး	21.10.17	21.10.17	၂၇	၁၄	၄၁	မမာ ၄၁
၄။ မြို့နယ်အဆင့် စီမံကိန်းရေးဆွဲရေး နှင့် အကောင်အထည်ဖော်ရေးကော်မတီ၏ စီမံကိန်း သုံးသပ်မှုအစည်းအဝေး			မလို	မလို	မလို	မလို
၅။ မြို့နယ် စီမံကိန်းရေးဆွဲရေး နှင့် အကောင်အထည်ဖော်ရေး ကော်မတီ၏ဆုံးဖြတ်မှုကို ရွာသို့ အသိပေးအကြောင်းကြားသည့် အစည်းအဝေး						
၆။ စီမံကိန်းလုပ်ငန်းဆွဲစီမံချက်ရေးဆွဲခြင်းအစည်းအဝေး						
၆.၁။ စီမံကိန်းလုပ်ငန်း အကောင်အထည်ဖော်ရေးအစီအစဉ် ရေးဆွဲခြင်း						



၁၁။ ပုံစံ ၈-၃ ကျေးရွာဖွံ့ဖြိုးရေးဦးစားပေးအစီအစဉ်

ပုံစံ - ၈ - ၃ ကျေးရွာဖွံ့ဖြိုးရေး ဦးစားပေးအစီအစဉ် (Form PC 3)

လမ်းညွှန်ချက်၊ အဆင့်(၃) ကျေးရွာဖွံ့ဖြိုးရေးအစည်းအဝေး ပြီးဆုံးသောအခါ ကျေးရွာစီမံကိန်း အထောက်အကူပြု ကော်မတီသည် လူထုစည်းရုံးရေးမှူးအကူအညီဖြင့် ဤပုံစံကိုပြည့်စုံအောင် ပြည့်သွင်းရမည်။

လူထုစည်းရုံးရေးမှူး/ဝန်ထမ်း အမည် <u>ဒိုး ဇေယျာဝင်း</u>			
နေ့စွဲ <u>16-10-2017</u>	စက်ဝန်းအား အမှတ်ခြစ်ပါ (✓) <input type="checkbox"/> စက်ဝန်း(၁) <input type="checkbox"/> စက်ဝန်း(၂) <input type="checkbox"/> စက်ဝန်း(၃) <input type="checkbox"/> စက်ဝန်း(၄)		
ပြည်နယ်/တိုင်း	မြို့နယ်	ကျေးရွာအုပ်စု	ကျေးရွာ
<u>ခရိုင်</u>	<u>ပင်မရွာကုန်း</u>	<u>ကန်</u>	<u>မြောက်</u>

က။ အခက်အခဲအတားအဆီးများအားဆွေးနွေးခြင်း - ယခုလက်ရှိအခြေအနေတွင် ဤကျေးရွာဖွံ့ဖြိုးတိုးတက်ရေးအတွက် အဓိက အခက်အခဲအတားအဆီးများသည် မည်သည့်များဖြစ်ပါသနည်း။ (အမျိုးသား/သမီး အနည်းဆုံးအခက်အခဲ ၅ ခုဖော်ပြပါ)

အမျိုးသား အဖွဲ့မှ တင်ပြသောအခက်အခဲအတားအဆီးများ	အမျိုးသမီး အဖွဲ့မှတင်ပြသောအခက်အခဲအတားအဆီးများ
၁ ✓ ကမ်းများ၊ ရေ/ဓာတ်၊ မီး၊ မဟုတ်၊ အစား၊ စားနပ်ရိက္ခာ	၁ ကမ်းများ၊ ဝမ်းနကျက်၊ နှင့် ယား နာကျက်၊ များခြင်း
၂ ✓ မိုးရေချိန်၊ ရေ၊ ကမ်းများ၊ ဝမ်းနကျက်၊ နှင့် မြေကျော်	၂ ကမ်းများ၊ ဝမ်းနကျက်၊ စားနပ်ရိက္ခာ၊ စားနပ်ရိက္ခာ
၃ ✓ ရွာ၊ နှင့် ဝယ်ယူခြင်း၊ ဆိုင်ကယ်/ကား၊ များခြင်း	၃ စားနပ်ရိက္ခာ၊ နှင့် ကျွေးမွေးခြင်း၊ စားနပ်ရိက္ခာ
၄ ✓ ရွာ၊ နှင့် ရေ၊ များခြင်း၊ များခြင်း၊ စားနပ်ရိက္ခာ	၄ ရေ၊ နှင့် ကျွေးမွေးခြင်း၊ စားနပ်ရိက္ခာ
၅ ✓ ကမ်းများ၊ ကမ်းများ၊ နှင့် ဝယ်ယူခြင်း၊ စားနပ်ရိက္ခာ	၅ ကမ်းများ၊ ဝမ်းနကျက်၊ နှင့် ကျွေးမွေးခြင်း၊ စားနပ်ရိက္ခာ
၆ ✓ ကမ်းများ၊ ဝမ်းနကျက်၊ နှင့် ဝယ်ယူခြင်း၊ စားနပ်ရိက္ခာ	၆ ကမ်းများ၊ ဝမ်းနကျက်၊ နှင့် ကျွေးမွေးခြင်း၊ စားနပ်ရိက္ခာ
၇ ✓ ကမ်းများ၊ ဝမ်းနကျက်၊ နှင့် ဝယ်ယူခြင်း၊ စားနပ်ရိက္ခာ	၇ ကမ်းများ၊ ဝမ်းနကျက်၊ နှင့် ကျွေးမွေးခြင်း၊ စားနပ်ရိက္ခာ
၈ ✓ ကမ်းများ၊ ဝမ်းနကျက်၊ နှင့် ဝယ်ယူခြင်း၊ စားနပ်ရိက္ခာ	၈ ကမ်းများ၊ ဝမ်းနကျက်၊ နှင့် ကျွေးမွေးခြင်း၊ စားနပ်ရိက္ခာ
၉ ✓ ကမ်းများ၊ ဝမ်းနကျက်၊ နှင့် ဝယ်ယူခြင်း၊ စားနပ်ရိက္ခာ	၉ ကမ်းများ၊ ဝမ်းနကျက်၊ နှင့် ကျွေးမွေးခြင်း၊ စားနပ်ရိက္ခာ
၁၀ ✓ ကမ်းများ၊ ဝမ်းနကျက်၊ နှင့် ဝယ်ယူခြင်း၊ စားနပ်ရိက္ခာ	၁၀ ကမ်းများ၊ ဝမ်းနကျက်၊ နှင့် ကျွေးမွေးခြင်း၊ စားနပ်ရိက္ခာ
၁၁ ✓ ကမ်းများ၊ ဝမ်းနကျက်၊ နှင့် ဝယ်ယူခြင်း၊ စားနပ်ရိက္ခာ	၁၁ ကမ်းများ၊ ဝမ်းနကျက်၊ နှင့် ကျွေးမွေးခြင်း၊ စားနပ်ရိက္ခာ
၁၂ ✓ ကမ်းများ၊ ဝမ်းနကျက်၊ နှင့် ဝယ်ယူခြင်း၊ စားနပ်ရိက္ခာ	၁၂ ကမ်းများ၊ ဝမ်းနကျက်၊ နှင့် ကျွေးမွေးခြင်း၊ စားနပ်ရိက္ခာ
၁၃ ✓ ကမ်းများ၊ ဝမ်းနကျက်၊ နှင့် ဝယ်ယူခြင်း၊ စားနပ်ရိက္ခာ	၁၃ ကမ်းများ၊ ဝမ်းနကျက်၊ နှင့် ကျွေးမွေးခြင်း၊ စားနပ်ရိက္ခာ
၁၄ ✓ ကမ်းများ၊ ဝမ်းနကျက်၊ နှင့် ဝယ်ယူခြင်း၊ စားနပ်ရိက္ခာ	၁၄ ကမ်းများ၊ ဝမ်းနကျက်၊ နှင့် ကျွေးမွေးခြင်း၊ စားနပ်ရိက္ခာ
၁၅ ✓ ကမ်းများ၊ ဝမ်းနကျက်၊ နှင့် ဝယ်ယူခြင်း၊ စားနပ်ရိက္ခာ	၁၅ ကမ်းများ၊ ဝမ်းနကျက်၊ နှင့် ကျွေးမွေးခြင်း၊ စားနပ်ရိက္ခာ

ခ။ မျှော်မှန်းခြင်း - နောင်လာမည့် (၅) နှစ် အတွင်း ကျေးရွာဖွံ့ဖြိုးရေး မျှော်မှန်းလျာထားချက်များအား တင်ပြပါ။

အမျိုးသားအဖွဲ့မှ တင်ပြသောမျှော်မှန်းချက်များ	အမျိုးသမီးအဖွဲ့မှ တင်ပြသောမျှော်မှန်းချက်များ
၁ ကမ်းများ၊ နှင့် ဝယ်ယူခြင်း၊ စားနပ်ရိက္ခာ	၁ ကမ်းများ၊ နှင့် ဝယ်ယူခြင်း၊ စားနပ်ရိက္ခာ
၂ ကမ်းများ၊ နှင့် ဝယ်ယူခြင်း၊ စားနပ်ရိက္ခာ	၂ ကမ်းများ၊ နှင့် ဝယ်ယူခြင်း၊ စားနပ်ရိက္ခာ
၃ ကမ်းများ၊ နှင့် ဝယ်ယူခြင်း၊ စားနပ်ရိက္ခာ	၃ ကမ်းများ၊ နှင့် ဝယ်ယူခြင်း၊ စားနပ်ရိက္ခာ



၇	✓ စာအုပ်အုပ်စုများ ဖျက်ပယ်ခြင်း	၄	စာမျက်နှာများ ရှောင်ရာတွင် စာအုပ်ဖြေ ဖြေပေးခြင်း
၈	✓ ဝတ်စုံများ၊ ကလေးဝတ်စုံများကို ခြိတ်ခြင်း/ဖယ်ခြင်း	၅	ကလေးဝတ်စုံများ နုတ်ရှည်ကင်း စွာရှောင်ရှားခြင်း
၆	✓ စာအုပ်ကျောင်းပြင်စာအုပ်များ ဖျက်ပယ်ခြင်း	၆	စာအုပ်/စာအုပ်များကို ဖျက်ပယ်ခြင်း/ဖယ်ခြင်း
၇	✓ စာအုပ်များကို အသုံးပြုရန် မကျင့်သင့်ပါ	၇	လုံခြုံစွာ စောင့်ရှောက်စောင့်ရှောက်ခြင်း
၈	✓ စာအုပ်များကို အသုံးပြုရန် မကျင့်သင့်ပါ	၈	စာအုပ်များကို အသုံးပြုရန် မကျင့်သင့်ပါ
၉	✓ စာအုပ်များကို အသုံးပြုရန် မကျင့်သင့်ပါ	၉	စာအုပ်များကို အသုံးပြုရန် မကျင့်သင့်ပါ
၁၀	✓ စာအုပ်များကို အသုံးပြုရန် မကျင့်သင့်ပါ	၁၀	စာအုပ်များကို အသုံးပြုရန် မကျင့်သင့်ပါ
၁၁	✓ စာအုပ်များကို အသုံးပြုရန် မကျင့်သင့်ပါ	၁၁	စာအုပ်များကို အသုံးပြုရန် မကျင့်သင့်ပါ
၁၂	✓ စာအုပ်များကို အသုံးပြုရန် မကျင့်သင့်ပါ	၁၂	စာအုပ်များကို အသုံးပြုရန် မကျင့်သင့်ပါ
၁၃	✓ စာအုပ်များကို အသုံးပြုရန် မကျင့်သင့်ပါ	၁၃	စာအုပ်များကို အသုံးပြုရန် မကျင့်သင့်ပါ
၁၄	✓ စာအုပ်များကို အသုံးပြုရန် မကျင့်သင့်ပါ	၁၄	စာအုပ်များကို အသုံးပြုရန် မကျင့်သင့်ပါ

၈။ လူထုစီမံကိန်း၏ လာမည့် (၃) နှစ်အတွက် အကျိုးဝင်သော ဦးစားပေး ဖွံ့ဖြိုးတိုးတက်မှု လုပ်ငန်း အစီအစဉ်များအားဖော်ပြပါ။

အဆင့်	ကျေးရွာအတွက် ဦးစားပေး ဖွံ့ဖြိုးတိုးတက်မှု လုပ်ငန်းစဉ်များ	အဆိုပြုသူ (အမျိုးသားများ/ အမျိုးသမီးများ/အမျိုးသား+ အမျိုးသမီး)	ခန့်မှန်းကုန်ကျ စရိတ်	အကျိုးခံစားခွင့်ရှိသူ ခန့်မှန်းခြေ အရေအတွက်
၁	✓ စာအုပ်ကျောင်းအိမ်သာ	မ	၂၃၈၇၂၆၇	၂၁၃ (ပုဒ်ခြံ)
၂	✓ စာအုပ်ကျောင်းဆောင်အိမ် (၈၀x၃၀x၁၃)	က+မ	၁၈၅၃၄၅၀၅	၂၁၃ (ဒု-ဒုဒ်ခြံ)
၃	✓ စာအုပ်ကျောင်းဆောင်အိမ် (အားဆောင်ပုံ-ဆင်ဆိုင်ချောင်း)	က+မ	၁၄၄၀၀၀၀၀	၂၅၂၉ (ဒု-ဒုဒ်ခြံ)
၄	✓ စာအုပ်ကျောင်းဆောင်အိမ်/တံတား (မြန်မာ-အုပ်စုအဖွဲ့)	က+မ	၂၀၀၀၀၀၀၀	၂၅၀-
၅	✓ စာအုပ်ကျောင်းဝင်းခြံစည်းစဉ်း	က+မ	၁၅၀၀၀၀၀၀	၂၂၀-
၆	✓ မူကြိုကျောင်းဆောင်အိမ်	က+မ	၁၅၀၀၀၀၀၀	၂၂၀-
၇	စက်ရုံအိမ်/ ရေကန်	က+မ	၅၀၀၀၀၀၀	၂၂၀-
၈	စာအုပ်အိမ် အိမ်	က+မ	၁၀၀၀၀၀၀၀	၂၂၀-
၉	စားပေးခန်း	က+မ	၃၀၀,၀၀,၀၀၀	၂၂၀-
၁၀				



ဃ။ လူထုဝိမံတိန်းအိ လာမည့် (၃) နှစ်အတွက်အကျိုးမဝင်သော ဦးစားပေး ဖွံ့ဖြိုးတိုးတက်မှု လုပ်ငန်း အစီအစဉ်များအားဖော်ပြပါ။

အဆင့်	ကျေးရွာအတွက် ဦးစားပေး ဖွံ့ဖြိုး တိုးတက်မှု လုပ်ငန်းစဉ်များ	အဆိုပြုသူ (အမျိုးသားများ/ အမျိုးသမီးများ/အမျိုးသား+ အမျိုးသမီး)	အခန်းကဏ္ဍ
၁	✓ ၂၉- နဂါးပျပ်ခပ် ချောင်းရေ	က+မ	
၂	✓ နွားပျိုရေ ချောင်း/ မျိုး/ ဆက်ပို့ယာ/	က+မ	
၃	✓ ရွှေဖြူရေ ချောင်း/ မျိုး/ ကျောင်း	က+မ	
၄	ပန်ဂုံ/ မက်သားမင်တန်း	က.	
၅	ချိုင်ကယ် မြေပင် မင်တန်း	က.	
၆	အက်ချပ် မင်တန်း	မ.	
၇			
၈			
၉			
၁၀			

ဥက္ကဋ္ဌ ၊ ကျေးရွာဝိမံတိန်းအထောက်အကူပြုကော်မတီမှ အတည်ပြုသည်။

အမည် အိဆောင်ကျော် လက်မှတ် အိဆောင်ကျော် နေ့စွဲ 16-7-2017



၁၂။ ပုံစံ ၈-၄ ကျေးရွာအုပ်စုဖွံ့ဖြိုးရေး စီမံကိန်းလုပ်ငန်းခွဲ ရွေးချယ်ခြင်းပုံစံ

ပုံစံ - ၈ - ၄ ကျေးရွာအုပ်စုစီမံကိန်းလုပ်ငန်းခွဲရွေးချယ်ခြင်းပုံစံ (Form PC 4)

လမ်းညွှန်ချက်၊ စီမံကိန်းလုပ်ငန်းခွဲရွေးချယ်မှုအစည်းအဝေးပြီးနောက်တွင် ကျေးရွာအုပ်စု CF/TF တို့၏ အကူအညီရယူ၍ ကျေးရွာစီမံကိန်းလုပ်ငန်းခွဲ လက်မှတ်ရေးထိုးပြီး အဆိုပါပုံစံအား ပြည့်စုံအောင်ဖြည့်သွင်းရမည်။ ဤပုံစံအား ပြည့်စုံစွာဖြည့်သွင်းပြီးပါက ကျေးရွာအုပ်စုဖွံ့ဖြိုးတိုးတက်ရေးစီမံချက်တွင် TPIC သို့ ဖွဲ့စည်းပေးအပ်သည့် နောက်ဆက်တွဲအဖြစ် ထည့်သွင်းရမည်။ CF မှ ကျေးရွာစီမံကိန်းရွေးချယ်မှု၏ စီမံကိန်းလုပ်ငန်းခွဲစဉ်ရာ အချက်အလက်များကို MIS သို့ ထည့်သွင်းရမည်။ (ယခုနှစ်စီမံကိန်းလုပ်ငန်းခွဲ မလုပ်ကိုင်သော ကျေးရွာများ မပါဝင်ပါ။)

ကျေးရွာစည်းရုံးရေးဖွဲ့/ဝန်ထမ်းအမည် ဒွါးဖြူအောင်

နေ့စွဲ 21.10.2017

ပြည်နယ်/တိုင်း ခက်ကင်း၊ မြို့နယ် ဝေလနာကွဲ

စက်ယန်းအားအမှတ်ဖြစ်ပေးပါ (V)၊ ဝတ်ယန်း(ဝ)၊ ဝတ်ယန်း(ပ)၊ ဝတ်ယန်း(ဂ)၊ ဝတ်ယန်း(င)

ကျေးရွာအုပ်စု ကန်

ကျေးရွာအမည်	ဆောင်ရွက်မည့် လုပ်ငန်းများ	အတိုင်းအတာ	ခန့်မှန်း တိုက်ရိုက် အကျိုးခံစားခွင့် ရှိသူများ	အဆိုပြုထားသည့် အကျိုးအမြတ်	စီမံကိန်းမှ ထည့်သွင်းမှု		ခန့်မှန်းကုန်ကျစရိတ်		စုစုပေါင်း
					စီမံကိန်းမှ ထည့်သွင်းမှု	ပထမညီဝင်မှု	ကျေးရွာမှ ထည့်သွင်းမှု	အခြားထည့်သွင်းမှု (ခေါ်ပြုပါ) အမည်/အဖွဲ့	
ကန်	ဂရင်းဟစ် (ဥက္ကဋ္ဌ)	၇၀၀၀'	၁၀၉၃	<input type="checkbox"/> ကျား <input type="checkbox"/> မ <input checked="" type="checkbox"/> ကျား+မ	၁၁၆၇၅၀၀၀ ၁၈၈၀၀၀၀၀	-	၆၄၁၂၀၀	-	၁၅၄၁၂၀၀
ကန်	ဟိစား(၁)ခင်း (ဥက္ကဋ္ဌ)	၇၀ x ၅ x ၃'	၁၀၉၃	<input type="checkbox"/> ကျား <input type="checkbox"/> မ <input checked="" type="checkbox"/> ကျား+မ	၃၈၇၈၁၇၀၀ ၁၀၀၀၀၀၀၀	-	-	-	၁၀၀၀၀၀၀၀
ဝမ်းကဲခင်း	ဂရင်းဟစ် (ဥက္ကဋ္ဌ)	၁၆၀၀'	၅၆၂၅	<input type="checkbox"/> ကျား <input type="checkbox"/> မ <input checked="" type="checkbox"/> ကျား+မ	၁၆၆၄၁၇၄၅၀ ၁၃၈၀၀၀၀၀	-	၅၅၃၃၅၀	-	၁၄၃၁၅၃၅၀
ဝမ်းကဲခင်း	ဟိစား(၂)ခင်း (ဥက္ကဋ္ဌ)	၇၀ x ၄ x ၃'	၅၆၂၅	<input type="checkbox"/> ကျား <input type="checkbox"/> မ <input checked="" type="checkbox"/> ကျား+မ	၁၇၆၇၇၆၀၀ ၁၅၀၀၀၀၀၀	-	၅၅၃၃၅၀	-	၁၅၀၀၀၀၀၀

ရာထူး ကျေးရွာအုပ်စု စီမံကိန်းစီမံကိန်းဥက္ကဋ္ဌ အမည် လက်မှတ် ရက်စွဲ

ဒွါးဖြူအောင်

ဒွါးဖြူအောင်

(21. 10. 2017)



၁၃။ အစည်းဝေးမှတ်တမ်းများ

①



လူထုဗဟိုပြုစီမံကိန်း

စစ်ကိုင်းဒေသကြီး၊ ပင်လည်ဘူးမြို့နယ်

ကျေးရွာအစည်းအဝေးမှတ်တမ်း

ကျေးရွာ မြို့နယ်
 ကျေးရွာအုပ်စု
 အစည်းအဝေးပြုလုပ်သည့်နေရာ ဘုန်းတော်ကြီးကျောင်း၊ ၀၇၃
 အစည်းအဝေးပြုလုပ်သည့်နေ့ရက် (၂၀-၁၀-၂၀၁၇)
 အစည်းအဝေးပြုလုပ်သည့် အကြောင်းအရာ ဒီမိုကရေစီဖိတ်စက်ကုန်ပစ္စည်း (ပစ္စည်းအမျိုးအစား)
 ဒီမိုကရေစီဖိတ်စက် (ဒီမိုကရေစီဖိတ်စက်) ကို ဝယ်ယူရန်အတွက် ဝယ်ယူရန်အတွက် ဝယ်ယူရန်အတွက် ဝယ်ယူရန်အတွက်

အစည်းအဝေးတက်ရောက်သူဦးရေ။ ။ ကျား (၂၂) ဦး၊ မ (၁၆) ဦး = (၃၈) ဦး
 ရည်ညွှန်းချက်။ ဆွေးနွေးချက်၊ ဆုံးဖြတ်ချက်၊ သဘောတူညီချက်၊ မှတ်တမ်းတင်သူ ပါဝင်ရမည်။

၇. မှတ်တမ်းချက် ။ လူထုဗဟိုပြု ဒီမိုကရေစီဖိတ်စက် အကြောင်း အစည်းအဝေး မှတ်တမ်း ခံယူ ဖြစ်ပြီး ဖွဲ့စည်းရေးအဖွဲ့ဝင်များ ကို ယူဆအားပေး နှစ်စဉ် ခွဲစား ဖြစ် နိုင် ဖြစ်ရန်။

စွေးဇွေးချက် (၁) ။ ဒီမိုကရေစီဖိတ်စက် အကြောင်း ဖိတ်စက် ခံယူ ဖြစ်ပြီး ။ အစည်းအဝေး / ကျင်းပခြင်း ။ အောက်ပုံစံ ၇၆ ဖြစ်ပြီး ။ အစည်းအဝေး အဖွဲ့ဝင်များ ကို ဝယ်ယူရန်အတွက် အကြောင်းအရာများ ကို ဝယ်ယူရန်အတွက် ။

စွေးဇွေးချက် (၂) ။ အစည်းအဝေး အဖွဲ့ဝင်များ ကို ဝယ်ယူရန်အတွက် ဝယ်ယူရန်အတွက် ။ အစည်းအဝေး အဖွဲ့ဝင်များ ကို ဝယ်ယူရန်အတွက် ။ အစည်းအဝေး အဖွဲ့ဝင်များ ကို ဝယ်ယူရန်အတွက် ။

စွေးဇွေးချက် (၃) ။ လူထုဗဟိုပြု ဒီမိုကရေစီဖိတ်စက် အကြောင်း အစည်းအဝေး မှတ်တမ်း ခံယူ ဖြစ်ပြီး ။ အစည်းအဝေး အဖွဲ့ဝင်များ ကို ဝယ်ယူရန်အတွက် ။ အစည်းအဝေး အဖွဲ့ဝင်များ ကို ဝယ်ယူရန်အတွက် ။ အစည်းအဝေး အဖွဲ့ဝင်များ ကို ဝယ်ယူရန်အတွက် ။



ဆုံးဖြတ်ချက် (၁)

" ဇူလိုင်လကျော် ဌာန၏ စစ်ရေးရာ ဝန်ထမ်း ရွေးချယ်ရာတွင်
ယခင်စစ်ရေးရာ ဝန်ထမ်း ကောင်း ဖြစ်သည်။ နှိုးဆော်မှု နှင့်
ဒေါ်ခင်ချိုဖြူ၏ ကား ဘက်လက်စာတိုစာပေးရန် ရွေးချယ် ဆုံးဖြတ်
ပြုပါသည်။ "

ဆုံးဖြတ်ချက် (၂)

လျှောက်၊ စာတိုစာပေး များဖြင့် ရာတွင် ၊ စိစစ်ခေါ်၊ ကျေးဇူးပြု
ကောက်ခံခံ ကို၊ လျှောက်၊ စာတိုစာပေး ၊ စာတိုစာပေး ၊ စာတိုစာပေး ၊
ပါဝင်ရေးကြီး ၊ စာတိုစာပေး ၊ စာတိုစာပေး ၊ စာတိုစာပေး ၊
နည်းစာပေး ၊ လျှောက် ၊ စာတိုစာပေး ၊ စာတိုစာပေး ၊
နည်းစာပေး ၊ လျှောက် ၊ စာတိုစာပေး ၊ စာတိုစာပေး ၊

သဘောတူညီချက်

" ဗဟိုဌာန အဖွဲ့ဝင်များ စိစစ်ဆောင်ရွက်ပေးရေးနှင့်
များဗြဟ္မာ့ သို့မဟုတ် ကထက်ပါ ဆုံးဖြတ်ချက် များကို
ကနဦးပေး တက်ရောက်လာသော ကော်မတီဝင်များ နှင့်
ကျေးဇူးပြုရာမှ သဘောတူညီ ပြုပါသည်။ "

(ဗဟိုဌာနအဖွဲ့ဝင်)
ဦးအောင်အောင်
လျှောက်ပေးရန် ရေးကြား



လူထုဗဟိုပြုစီမံကိန်း

စစ်ကိုင်းဒေသကြီး၊ ပင်လည်ဘူးမြို့နယ်

ကျေးရွာအစည်းအဝေးမှတ်တမ်း

ကျေးရွာ ဖြူခိုင်
 ကျေးရွာအုပ်စု ကို
 အစည်းအဝေးပြုလုပ်သည့်နေရာ ဘုန်းတော်ကြီးကျောင်း၊ ဝယ်
 အစည်းအဝေးပြုလုပ်သည့်နေ့ရက် (၂၆ - ၁၀ - ၂၀၂၇)
 အစည်းအဝေးပြုလုပ်သည့် အကြောင်းအရာ (ကော်မတီဖွဲ့စည်းခြင်း နှင့် ဦးစားပေးလုပ်ငန်းရွေးချယ်ခြင်း)

အစည်းအဝေးတက်ရောက်သူဦးရေ။ ကျား (၂၄) ဦး၊ မ (၁၆) ဦး = (၄၀) ဦး
 ရည်ညွှန်းချက်။ ဆွေးနွေးချက်။ ဆုံးဖြတ်ချက်။ သဘောတူညီချက်။ မှတ်တမ်းတင်သူ ပါဝင်ရမည်။

- ၇. နှစ် ဆွေးနွေးချက်။ " ကော်မတီ ဖွဲ့စည်း နိုင်ရန် နှင့် ဦးစားပေးလုပ်ငန်း ရွေးချယ် ဆောင်ရွက်ခြင်း နှင့် ဖြေရှင်းခြင်း "
- ရွေးချယ်ချက် (၁) " ကော်မတီ ဇာတာဝန် ဝတ္တရားများ ကို ရှင်းလင်း၍ လျော့စွာ ပြုလုပ်ပေး နိုင်ရန် ကော်မတီဝင်များ ကို ရွေးချယ် တင်မြှောက်ပေးခြင်း ဖြစ်ပြီး ရွေးချယ်ခြင်း ဖြစ်ပါသည်။ "
- ရွေးချယ်ချက် (၂) " ဖြူခိုင်ကျေးရွာ၏ ဦးစားပေးလုပ်ငန်းများကို ဆောင်ရွက်ရန်အတွက် နှစ်စဉ် နှစ်စဉ် နှစ်စဉ် နှစ်စဉ် နှစ်စဉ် ရွေးချယ်ခြင်း ဖြစ်ပါသည်။ "
- ရွေးချယ်ချက် (၃) " ဦးစားပေးလုပ်ငန်းများကို ကော်မတီဖွဲ့စည်းခြင်း နှင့် ဦးစားပေးလုပ်ငန်းများကို ဆောင်ရွက်ခြင်း ဖြစ်ပြီး ရွေးချယ်ခြင်း ဖြစ်ပါသည်။ "



ဆုံးဖြတ်ချက် (၁)။
 • ဇူလိုင်လကျင်းပသော နိုင်ငံတော်အထောက်အကူပြုရေးကော်မတီကို
 ဖွဲ့စည်းပေးရန်နှင့် ဗဟိုဘဏ်၊ ဗဟိုဘဏ်အဖွဲ့အစည်း၊ ဗဟိုဘဏ်
 ဝန်ထမ်းများနှင့် ဗဟိုဘဏ်အဖွဲ့အစည်းတို့၏ ဝန်ထမ်းများ
 ဖွဲ့စည်းပေးရန် လက်ခံ ဖြစ်ပါသည်။

ဆုံးဖြတ်ချက် (၂)။
 • ဇူလိုင်လကျင်းပသော နိုင်ငံတော်အထောက်အကူပြုရေးကော်မတီ
 (၁) ဂွေချင်းစက်လမ်း / တံတား ဖွဲ့စည်းရေးကော်မတီ
 (၂) စာသင်ကျောင်းစင်းခြံစည်းရိုး
 (၃) မူကြိုကျောင်းစာတင်စာသစ်
 (၄) စက်ရေကွင်း / ရေကန်
 (၅) စာအုပ်တိုက်
 (၆) စားပေးခန်း - ဝန်ထမ်းအဖွဲ့အစည်းများ ဂွေချင်းစက်
 ကျင်းပသည့် ဆုံးဖြတ်ချက် ဖြစ်ပါသည်။

ဆုံးဖြတ်ချက် (၃)။ ဦးစိုးခင်သည် စာသင်ကျောင်းအိမ်သာနှင့် စာသင်ကျောင်း
 စာတင်စာသစ် ဝန်ထမ်း အဖွဲ့အစည်းများ ဖွဲ့စည်းပေးရန်နှင့်
 ဂွေချင်းစက် ဝန်ထမ်း အဖွဲ့အစည်း ဝန်ထမ်းများ ဖွဲ့စည်းပေးရန်
 ဆုံးဖြတ် ဖြစ်ပါသည်။

သဘောတူညီချက်။
 • အစည်းဝေးတွင် ကျင်းပခဲ့သော မူကြိုစာတင်စာသစ်
 ဆုံးဖြတ်ချက်များကို အစည်းဝေးထက်ရှေ့က ဝန်ထမ်းများ
 ကော်မတီဝင်များနှင့် ကျင်းပသည့် သဘောတူညီချက်
 ဖြစ်ပါသည်။

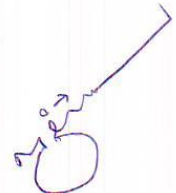
 (ဗဟိုဘဏ်အဖွဲ့အစည်း)
 ဦးမြင့်နိုင်
 ပါမောက္ခချုပ်ရုံး၊ ဗဟိုဘဏ်



၁၄။ ကဏ္ဍအလိုက်ဦးစားပေးဖွံ့ဖြိုးရေးလုပ်ငန်းစဉ်အနှစ်ချုပ်

နောက်ဆက်တွဲ (၄) ခြားနားသော အပိုင်းများအတွက် ဦးစားပေးဖွံ့ဖြိုးရေးလုပ်ငန်းစဉ် အနှစ်ချုပ်

အကျဉ်း

မူရင်းသည် VPSC တွင်ထားရှိရပါမည်။ အခြားဌာနများနှင့် ညှိနှိုင်းရန်အတွက် မိတ္ထီအား TPIC သို့ ပို့ရပါမည်။

MIS data အနေဖြင့် သွင်းရန်မလိုအပ်ပါ။

	အဆင့်	လုပ်ငန်း	မည်သူဦးစားပေးလဲ	ကျေးရွာမှတာဝန်ခံသူ (သို့) အုပ်စု	ပြင်ပမှမည်သူ ထောက်ပံ့ မလဲ
အရေပြစ်အထောက်အပံ့	၁	စာသင်ကျောင်း အိမ်သာ	<input type="checkbox"/> ကျား <input checked="" type="checkbox"/> မ		
	၂	စာသင်ကျောင်းဆောင်သစ်	<input type="checkbox"/> ကျား <input type="checkbox"/> မ		
	၃	ရွာချင်း ဆက်သွယ် (ဘာသာရေးပိုင်း - အစုအဖွဲ့ချုပ်)	<input type="checkbox"/> ကျား <input type="checkbox"/> မ		
	၄	ရွာချင်း ဆက်သွယ်/တိုင်ကား (မြေတိုင် - အုပ်စုအဖွဲ့အစည်း)	<input type="checkbox"/> ကျား <input type="checkbox"/> မ		
	၅	စာသင်ကျောင်းဝင်းခြံစည်းရိုး	<input type="checkbox"/> ကျား <input type="checkbox"/> မ		
အသက်မွေးဝမ်းကျောင်းမှ စိုက်ပျိုးရေး	၁	ဦးစွာပျိုးရေး နည်းပညာ	<input type="checkbox"/> ကျား <input type="checkbox"/> မ		
	၂	ပျိုးမြူရေး နည်းပညာ/မျိုးစေ့	<input type="checkbox"/> ကျား <input type="checkbox"/> မ		
	၃	ပန်းရံ/လက်သမားသစ်တန်း	<input type="checkbox"/> ကျား <input type="checkbox"/> မ		
	၄	ဆိုင်ကားပြုပြင်သင်တန်း	<input type="checkbox"/> ကျား <input type="checkbox"/> မ		
	၅		<input type="checkbox"/> ကျား <input type="checkbox"/> မ		
ကျွန်မာရေးနှင့် အဟာရ	၁	ခင်းပေး ခန်း	<input type="checkbox"/> ကျား <input type="checkbox"/> မ		
	၂		<input type="checkbox"/> ကျား <input type="checkbox"/> မ		
	၃		<input type="checkbox"/> ကျား <input type="checkbox"/> မ		
	၄		<input type="checkbox"/> ကျား <input type="checkbox"/> မ		
	၅		<input type="checkbox"/> ကျား <input type="checkbox"/> မ		
ပညာရေး	၁	မူကြိုကျောင်းဆောင်သစ်	<input type="checkbox"/> ကျား <input type="checkbox"/> မ		
	၂	မူပေးတန်း ညွှန်ကြားရေး	<input type="checkbox"/> ကျား <input type="checkbox"/> မ		
	၃		<input type="checkbox"/> ကျား <input type="checkbox"/> မ		
	၄		<input type="checkbox"/> ကျား <input type="checkbox"/> မ		
	၅		<input type="checkbox"/> ကျား <input type="checkbox"/> မ		
အခြား	၁	၂၄ နာရီ မီးသီးရေး	<input type="checkbox"/> ကျား <input type="checkbox"/> မ		
	၂		<input type="checkbox"/> ကျား <input type="checkbox"/> မ		
	၃		<input type="checkbox"/> ကျား <input type="checkbox"/> မ		
	၄		<input type="checkbox"/> ကျား <input type="checkbox"/> မ		
	၅		<input type="checkbox"/> ကျား <input type="checkbox"/> မ		