

ပြည်ထောင်စုသမ္မတ မြန်မာနိုင်ငံတော် အစိုးရ
စိုက်ပျိုးရေး၊ မွေးမြူရေးနှင့်ဆည်မြောင်းဝန်ကြီးဌာန
ကျေးလက်ဒေသဖွံ့ဖြိုးတိုးတက်ရေး ဦးစီးဌာန
ပင်လည်ဘူးမြို့နယ်



**လူထုပဟိုပြုစီမံကိန်း
National Community Driven Development Project)
(NCDDP)**



**ကျေးရွာဖွံ့ဖြိုးရေးအစီအစဉ်
Village Development Plan (VDP)
မြဝိုင်ကျေးရွာ၊ ကနီအုပ်စု**



မာတိကာ

၁။ပင်လည်ဘူးမြို့နယ်မြေပုံ..... 2

၂။ကနီကျေးရွာအုပ်စုမြေပုံ..... 3

၃။ကျေးရွာအုပ်စုတွင်ပါဝင်သောကျေးရွာစာရင်းများ..... 4

၄။ကျေးရွာအခြေခံအချက်အလက်များ..... 5

၅။လူထုပူးပေါင်းပါဝင်သောလူမှုဆန်းစစ်ခြင်းနှင့်အကဲဖြတ်ခြင်းလုပ်ငန်းစဉ် (PSA/PRA) အကျဉ်းချုပ် 6

၆။ကျေးရွာဖွံ့ဖြိုးရေးအစီအစဉ်အတွက်အသုံးပြုခဲ့သော PRA tools များနှင့်တစ်ခုချင်းစီအတွက်သုံးသပ်ချက်များ... 9

အကြောင်းအရင်းများ/ အခက်အခဲများ..... 29

၇။ကော်မတီဝင်များရွေးချယ်ခြင်းနှင့်ကျေးရွာဖွံ့ဖြိုးရေးအစီအစဉ်ဆောင်ရွက်မှုမှတ်တမ်းခါတ်ပုံများ..... 32

၈။ကော်မတီဝင်များစာရင်း..... 33

၉။ပုံစံ-၁။ကျေးရွာအချက်အလက်..... 34

၁၀။ပုံစံ-၂။စီမံကိန်းစက်ဝန်းအချိန်ဇယား..... 37

၁၁။ပုံစံ-၃။ကျေးရွာဖွံ့ဖြိုးရေးဦးစားပေးအစီအစဉ်..... 39

၁၂။ပုံစံ-၄။ကျေးရွာဖွံ့ဖြိုးရေးစီမံကိန်းလုပ်ငန်းခွဲရွေးချယ်ခြင်းပုံစံ..... 41

၁၃။အစည်းအဝေးမှတ်တမ်းများ..... 43

၁၄။နောက်ဆက်တွဲ(၄) ခြားနားသောအစိတ်အပိုင်းများအတွက်ဦးစားပေးဖွံ့ဖြိုးရေးလုပ်ငန်းစဉ်အနှစ်ချုပ်..... 45



၁။ပင်လည်ဘူးမြို့နယ်မြေပုံ

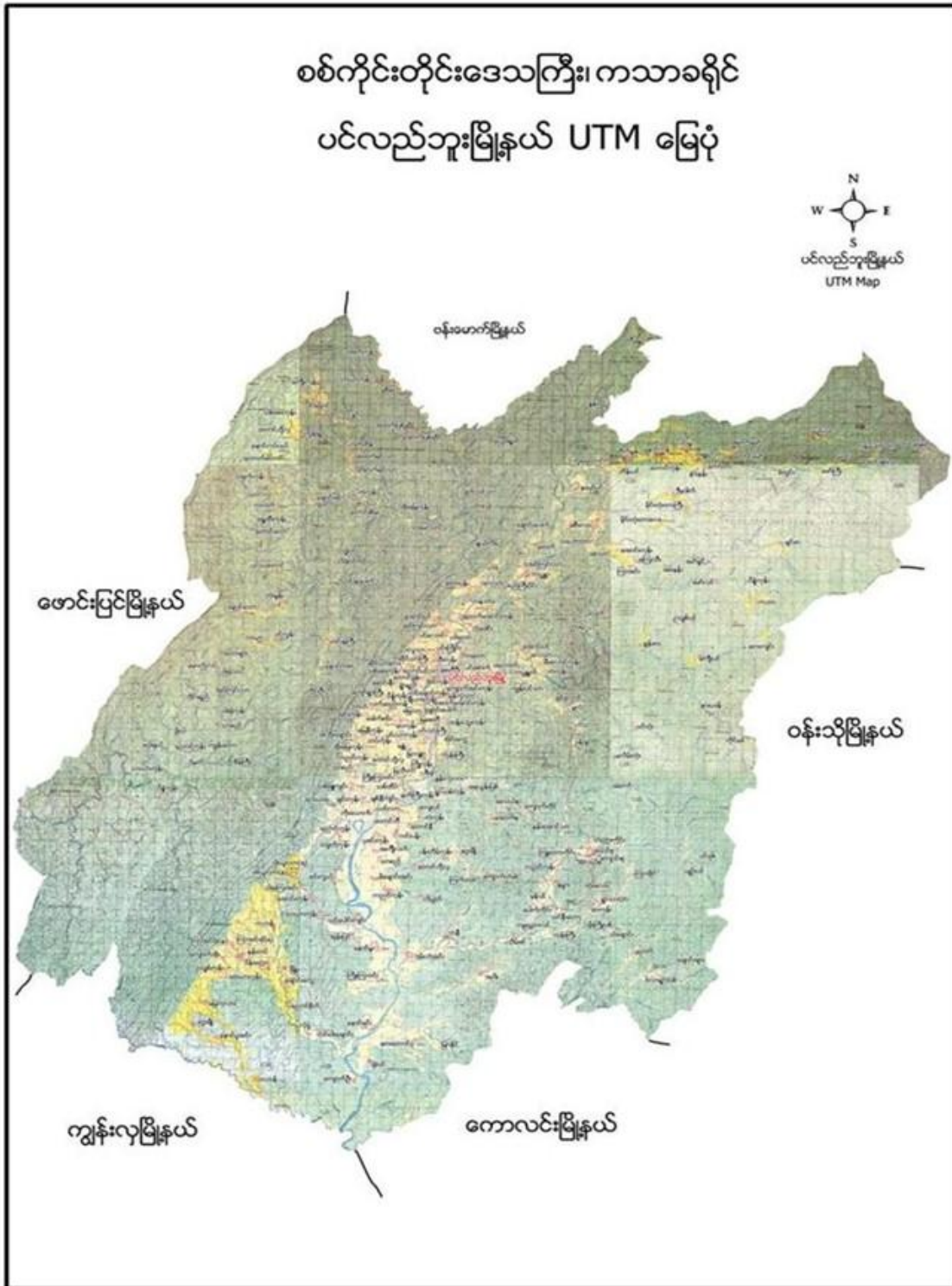



၂။ကနီကျေးရွာအုပ်စုမြေပုံ

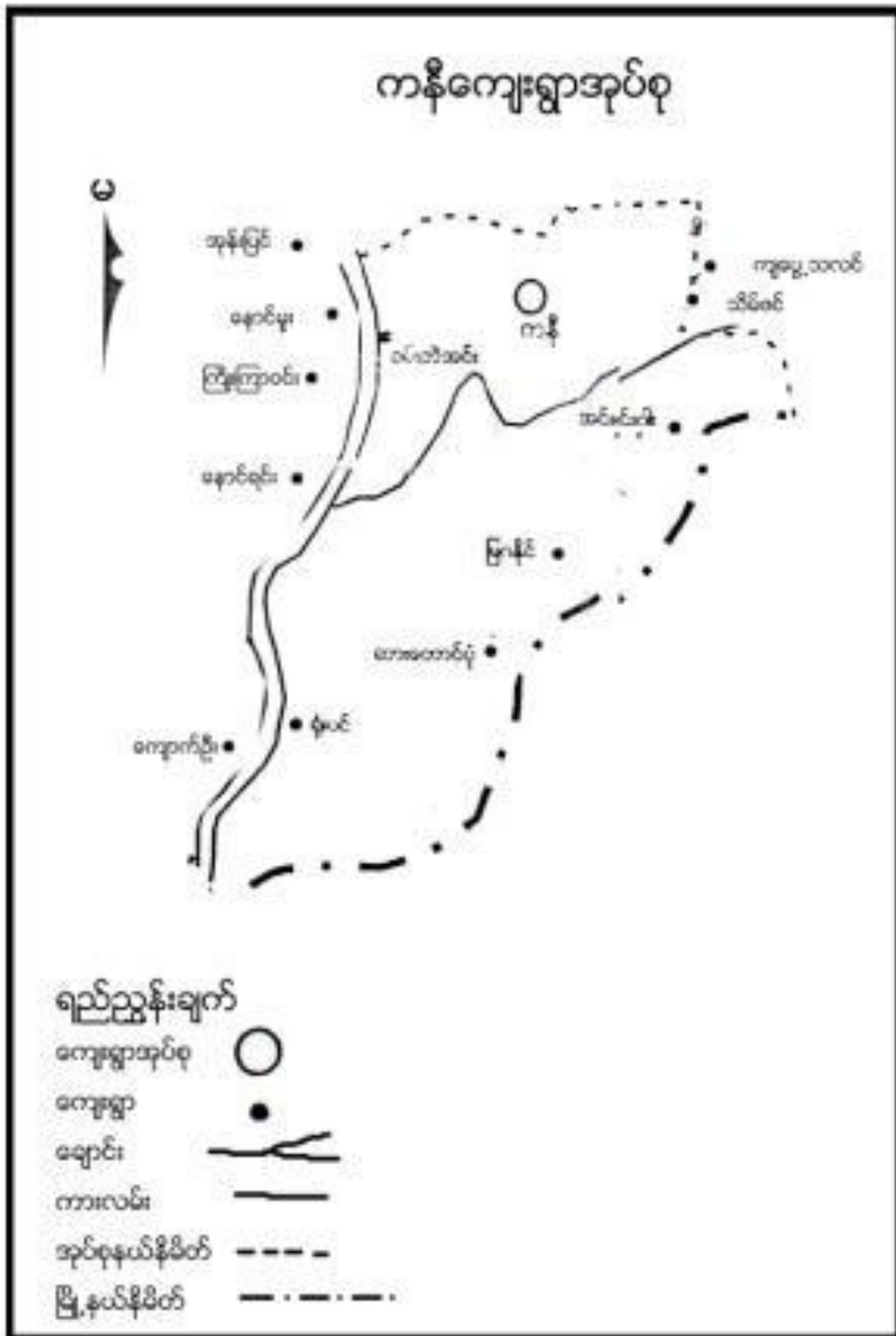



၃။ ကျေးရွာအုပ်စုတွင်ပါဝင်သော ကျေးရွာစာရင်းများ

ကနီ၊အင်းဂါး၊ဆာတောင်ပုံ၊မြဂနိုင်၊ရုံးပင်၊ဝမ်းဘဲအင်း တို့ဖြစ်ပါသည်။

၄။ ကျေးရွာအခြေခံအချက်အလက်များ

၁။ ကျေးရွာသမိုင်းအကျဉ်း

မြဂနိုင်ကျေးရွာသည် လွန်ခဲ့သော ၁၀၀ ခန့်က အင်းမကျေးရွာထဲတွင်ပါရှိပြီး ၂၀၀၁ ခုနှစ်တွင် မြို့နယ်သမဝါယမအသင်းမှ မြဂနိုင်ကျေးရွာအဖြစ်သတ်မှတ်တည်ထောင်ခဲ့ပါသည်။ရွာတည်စတွင် အိမ်ခြေ ၁၅ အိမ်ခန့်ရှိပြီး လယ်ယာလုပ်ငန်းကို အဓိကထားလုပ်ကိုင်ကြပါသည်။ကျေးရွာတွင် ဘုန်းတော်ကြီးကျောင်း ရှိပြီး စာသင်ကျောင်းမရှိပါ။လွန်ခဲ့သော ၁၀ နှစ်ခန့်က အိမ်ခြေ ၂၅ အိမ်ခန့်ရှိပြီး စာသင်ကျောင်းကို ကိုယ်ထူကိုယ်ထဆောက်လုပ်ပြီး ဆရာငှားရမ်းသင်ကြားခဲ့ပါသည်။ကျေးရွာတွင် သောက်သုံးရေတွင်း ၁ တွင်းသာရှိပါသည်။လွန်ခဲ့သော ၅ နှစ်ခန့်မှ အ.မ.က ခွဲ ရရှိခဲ့ပြီး သောက်သုံးရေတွင်းများ လည်းတူး ဖော် ခဲ့ကြပါသည်။ယခုအခါတွင်အိမ်ခြေ ၄၅ အိမ်ရှိပြီး ပင်လည်ဘူးနှင့်ကောလင်းမြို့နယ်အစပ်တွင် တည်ရှိသော ကြောင့်လမ်းပန်းဆက်သွယ်ရေးအလွန်ခက်ခဲပါသည်။

ထူးခြားဖြစ်စဉ်

စဉ်	အကြောင်းအရာ	ခုနှစ်	ထိခိုက်မှု
၁	မိုးသီးများကြွေကျခြင်း	၂၀၁၆	ကျေးရွာရှိသွပ်မိုးအိမ်အားလုံးအမိုးများပျက်စီး

၂။ ကျေးရွာတွင်းရှိ စုစုပေါင်း အိမ်ထောင်စု

အိမ်ထောင်စု	ကျား	မ	စုစုပေါင်း
၄၆	၁၁၀	၁၀၃	၂၁၃

၃။ လူနည်းစု၊လူမျိုးစုအိမ်ထောင်စု

လူမျိုးစု	အိမ်ထောင်စု	ကျား	မ	စုစုပေါင်း
ဗမာ	-	-	-	-



၄။ ထိခိုက်လွယ်အုပ်စု

ထိခိုက်လွယ်အုပ်စု	အိမ်ထောင်စု	ကျား	မ	စုစုပေါင်း
သက်ကြီး	၃	၁	၃	၄
မြေယာမဲ့	၁၂	၁၀	၂	၁၂
မသန်စွမ်း	၂	-	၂	၂

၅။ အဓိကစီးပွားရေးလုပ်ငန်းများ

စိုက်ပျိုးရေး	မွေးမြူရေး	အသေးစားစီးပွားရေး	အခြား
စပါး	ကြက်(တနိုင်တပိုင်)	ဈေးဆိုင်	
နှမ်း	ဝက်	စပါးရောင်း/ဝယ်	
နေကြာ	နွား	စိုက်ပျိုးရေး	
	ကျွဲ	မွေးမြူရေး	
	ငါး		

၆။ ကျေးရွာအတွင်းအဓိက ပိုင်ဆိုင်မှုများ

ကျေးရွာပိုင်ဆိုင်မှုများ	စိုက်ပျိုးမြေ	စားကျက်မြေ	သစ်တောမြေ	သဲ/ကျောက်ရရှိမှု	ရေတွင်း/ရေကန်	စက်ရေတွင်း
အရေအတွက်	၁၂၀ ဧက	၁၀၀ ဧက	၄၀၀ ဧက	ရှိ/-	၅	-
ကျေးရွာပိုင်ဆိုင်မှုများ	ကား	ထော်လာဂျီ	စပါးကြိတ်စက်	ခြွေလှေ့စက်	အသေးစားဆည်	ဈေးဆိုင်
အရေအတွက်	-	-	၃	၁	-	၃

၇။ ကျေးရွာအတွင်းအခြားပိုင်ဆိုင်မှုများ

ကျေးရွာပိုင်ဆိုင်မှုများ	ရေတင်စက်	လယ်ထွန်စက်	ထွန်/ဝယ်	ကျွဲ	နွား
အရေအတွက်	၅	၃	၃၃	၁၃၀	၅၀
ကျေးရွာပိုင်ဆိုင်မှုများ	ဝက်	ဆိုင်ကယ်	ကျွမ်းကျင်လုပ်သား	လုပ်သား	
အရေအတွက်	၃၅	၂၄	-	၄၀	

၈။ အခြားကျေးရွာရှိအသုံးပြုနိုင်သော အရင်းအမြစ်/အချက်အလက်များ

အရင်းအမြစ်	ဆေးခန်း	အ.လ.က/မူလွန်	ဈေး	ကျွမ်းကျင်လုပ်သား	လုပ်သား	မြေတူးစက်	လမ်းကြိတ်စက်
အရေအတွက်	၁	၁ / -	-	၁၅	၅၀	-	-



၅။ လူထုပူးပေါင်းပါဝင်သော လူမှုဆန်းစစ်ခြင်း နှင့် အကဲဖြတ်ခြင်း လုပ်ငန်းစဉ် (PSA/PRA) အကျဉ်းချုပ်

စဉ်	အကြောင်းအရာ	ရက်စွဲ	ဦးတည်အုပ်စု	တက်ရောက်သူ			အဓိက ဆွေးနွေးချက်များ
				ကျား	မ	ပေါင်း	
၁	လူမှုစီးပွားအဆင့်သတ်မှတ်ခြင်း (Wealth Ranking)	၁၂-၁၆	ချမ်းသာ၊ အလယ်အလတ်၊ နွမ်းပါး၊ အလွန်နွမ်းပါး အုပ်စုများ	၁၉	၁၃	၃၂	ကျေးရွာလူမှုစီးပွားအုပ်စုများခွဲခြားသတ်မှတ်နိုင်ရေးအတွက် အခြေခံစံနှုန်းများ သတ်မှတ်ခြင်း၊ ကျေးရွာသားများနှင့် အများသဘောတူ ခွဲခြားသတ်မှတ်ခြင်း
၂	ရာသီခွင်ပြပြက္ခဒိန် (Seasonal Calendar)	၁၂-၁၆	ကော်မတီဝင်၊ အမျိုးသမီး၊ အမျိုးသားများ	၁၉	၁၃	၃၂	ရာသီဥတု၊ စိုက်ပျိုးသီးနှံများ၊ လယ်ယာလုပ်ငန်းများ၊ နေ့စားလုပ်ငန်းများ၊ မွေးမြူရေးလုပ်ငန်းများ၊ ဝမ်းစာဖူလုံမှု နှင့် ပွဲတော်များ
၃	ကျေးရွာလူမှုရေးပြုသယံဇာတပြမြေပုံ (Social Map/Resource Map)	၁၂-၁၆	ရပ်မိရပ်ဖ၊ ကော်မတီဝင်များ	၁၉	၁၃	၃၂	အိမ်အမျိုးအစားများ၊ အခြေခံအဆောက်အအုံများ၊ လမ်းပန်းဆက်သွယ်ရေးအခြေအနေ လယ်ယာမြေများ၊ မြစ်ချောင်းများ၊ ရေတွင်း၊ ရေကန်များ၊ သစ်တောများ
၄	ပြဿနာသစ်ပင် (Problem Tree)	၁၂-၁၆	အမျိုးသားများကော်မတီဝင်များ	၁၉	၁၃	၃၂	ဆွေးနွေးထားသော အခြေခံအဆောက်အအုံများနှင့် သက်မွေးဝမ်းကျောင်းလုပ်ငန်းများ၊ ကျန်းမာရေး၊ ပညာရေး။
၅	ပြဿနာသစ်ပင် (Problem Tree)	၁၂-၁၆	အမျိုးသမီးများ	၁၉	၁၃	၃၂	ဆွေးနွေးထားသော အခြေခံအဆောက်အအုံများနှင့် သက်မွေးဝမ်းကျောင်းလုပ်ငန်းများ
၆	ကျေးရွာ၏ (၅)နှစ်စာ ဦးစားပေးအစီအစဉ်ပုံစံ ဇယား (Metric Ranking)	၁၃-၁၆	အမျိုးသားအုပ်စု၊ အမျိုးသမီးအုပ်စု၊ လူငယ်အုပ်စု၊ ရပ်မိရပ်ဖအုပ်စု	၁၈	၁၂	၃၀	အကျိုးပြုပြီးရေး၊ အကျိုးခံစားခွင့်နှင့် အဓိက လိုအပ်ချက်များပေါ်မူတည်၍ ဆုံးဖြတ်သည်။



၇	အဖွဲ့အစည်း ချိတ် ဆက်ပုံ (Venn Diagram)	၁၃-၁၄	ကျေးရွာအုပ်ချုပ် ရေးအဖွဲ့၊ကျေးရွာစီ/ ထောက်အဖွဲ့	၁၈	၁၂	၃၀	ကျေးရွာတွင်းရှိ အဖွဲ့အစည်းများနှင့် မည်သို့သောလုပ်ငန်းများ အတွက် မည်သည့်အဖွဲ့များချိတ်ဆက် လုပ်ကိုင်မှု
၈	ပင့်ကူအိမ် ကွန်ယက် (Spider Web)	၁၃-၁၄	အမျိုးသားများ နှင့် အမျိုးသမီးများ	၁၈	၂၁	၃၀	အမျိုးသားများ နှင့် အမျိုးသမီးများ တန်းတူအခွင့်အရေး ရရှိမှု နှင့် မရရှိသည့် အကြောင်းအရင်းများ
၉	ပြဿနာအခွင့်အရေး၊ လက်ရှိအခြေ အနေနှင့် ပြောင်းလဲမှုညွှန်း ကိန်း	၁၄-၁၅	ကျေးရွာစီ/ထောက် အဖွဲ့၊ကျေးရွာလူထု	၁၈	၁၂	၃၀	ပြဿနာအခွင့်အရေး၊လက်ရှိ အခြေအနေ ကိုသိရှိရန် နှင့် ပြောင်းလဲနိုင်သည်ပုံစံများ
၁၀	ကျေးရွာအိပ်မက်ပြ မြေပုံ (Dream Map)	၁၄-၁၅	ကျေးရွာစီ/ထောက် အဖွဲ့၊ကျေးရွာလူထု	၁၈	၁၂	၃၀	နောင်တစ်ချိန်တွင် ကျေးရွာတွင် ဖြစ်စေချင်သော/မြင်စေချင် သော အရာများ ထည့်သွင်းရေးဆွဲခြင်း



၁။ ကျေးရွာ၏လူမှုစီးပွားအဆင့်သတ်မှတ်ခြင်း။(Wealth Ranking)

အဆင့်	အခြေခံစံနှုန်းများ/ ညွှန်းကိန်းများ	အိမ်ထောင်စု	ရာခိုင်နှုန်း
ချမ်းသာ	အိမ်အခြေအနေ- သွပ်မိုး၊အုတ်တိုက် မြေယာပိုင်ဆိုင်မှု- ၇ ဧကအထက် ကျွဲ၊ နွား-၃၀ကောင် အခြားပိုင်ဆိုင်မှု-ခြွေလှေ့စက်၊ဆန်စက်၊ဆိုင်ကယ်(၃)စီး၊ ထွန်စက်၊လှည်း	၁၅	၃၃ %
အလယ်အလတ်	အိမ်အခြေအနေ- သွပ်မိုး၊ထရံကာ၊ပျဉ်ကာ မြေယာပိုင်ဆိုင်မှု- ၅ ဧက ကျွဲ၊ နွား- ၁၀ကောင်အောက် အခြားပိုင်ဆိုင်မှု- လှည်း၊ဆိုင်ကယ်(၁)စီး	၁၂	၂၆ %
နွမ်းပါး	အိမ်အခြေအနေ- ထရံကာ၊ သက်ကယ်မိုး မြေယာပိုင်ဆိုင်မှု- ၂ဧက ကျွဲ၊ နွား-၂ ကောင် အခြားပိုင်ဆိုင်မှု-ဆိုင်ကယ်(၁)စီး	၁၉	၄၁%
	စုစုပေါင်း	၄၆	၁၀၀%



ဆွေးနွေးချက်

မြဂနိုင်းကျေးရွာ၏ ရာသီဥတုအခြေအနေမှာ တရူး၊ ကဆုန်၊ ပြာသို၊ တပို့တွဲ၊ တပေါင်း စသည့် လများတွင် သာယာပြီး ကျန်သည့်လများတွင် မိုးရွာကြောင်း၊ တခါတရံလေပြင်းများလည်း တိုက်ခတ်ကြောင်း ဆွေးနွေးခဲ့ပါသည်။ စိုက်ပျိုးသီးနှံများကို မိုးတွင်းကာလများတွင် အများဆုံးစိုက်ပျိုးကြသည်။ အဓိကစိုက်ပျိုးသီးနှံများမှာ စပါး၊ ပဲ၊ နှမ်း၊ နေကြာ၊ ဟင်းသီးဟင်းရွက်များကို စိုက်ပျိုးကြသည်။ ကျွဲ၊ နွား၊ ကြက်၊ ဝက်များကို ဆယ့်နှစ်ရာသီ ပတ်လုံး တစ်ပိုင်တစ်နိုင် မွေးမြူကြသည်။ နေ့စားလုပ်ငန်းကို လယ်ယာလုပ်ငန်းခွင်ချိန်တွင်သာ လုပ်ရလေ့ရှိကြောင်း ဆွေးနွေးကြသည်။ သဘာဝဘေးအန္တရာယ်ကို မိုးဦးကာလများတွင် အနည်းငယ် ကြုံတွေ့ရလေ့ရှိသည်။ လုပ်ငန်းခွင်ချိန်တွင် လုပ်သားရှားပါးမှုနှင့် ကြုံတွေ့ရပြီး ကျန်သည့်အချိန်များတွင် လုပ်သား ပေါများပါသည်။ ဝမ်းစာဖူလုံမှုတွင် စပါးပေါ်ချိန်တွင် ဝမ်းစာဖူလုံမှုရှိပြီး စိုက်ပျိုးသည့်အချိန်တွင် ဝမ်းစာလုံခြင်း မရှိပါ။ ရာသီပွဲတော်များကို လစဉ်လတိုင်း ကျင်းပခြင်းမရှိဘဲ တန်ခူး၊ ကဆုန်၊ ဝါဆို၊ တော်သလင်း၊ သီတင်းကျွတ်၊ တပို့တွဲနှင့် တပေါင်းလများတွင် ပြုလုပ်လေ့ရှိကြောင်း ဆွေးနွေးခဲ့ကြပါသည်။

သုံးသပ်ချက်

မြဂနိုင်းကျေးရွာ၏ စီမံကိန်းလုပ်ငန်းခွဲများ အကောင်အထည်ဖော်ဆောင်ရွက်ရာတွင် ပွင့်လင်းရာသီရောက်မှသာ ဆောင်ရွက်သင့်သည်။ အဘယ်ကြောင့်ဆိုသော် မြဂနိုင်းကျေးရွာ လူထုအားလုံး လယ်ယာလုပ်ငန်းကို အဓိကထားလုပ်ကိုင်ကြသည့်အတွက် မိုးတွင်းကာလ၊ ဆောင်းတွင်းကာလများတွင် လယ်ယာလုပ်ငန်းခွင်နှင့် တိုက်ဆိုင်သောကြောင့် အလုပ်သမားရှားပါးခြင်း ကျေးရွာဖွံ့ဖြိုးတိုးတက်ရေးအတွက် အချိန်မပေးနိုင်ခြင်း စသည့် အခက်အခဲများနှင့် ကြုံတွေ့ရသည့်အတွက် အောင်မြင်သင့်သလောက် မအောင်မြင်နိုင်ပါ။ ထို့ကြောင့် ရာသီဥတုသာယာပြီး ကျေးရွာလူထုအားလုံး ပါဝင်လုပ်ဆောင်နိုင်သည့် ပွင့်လင်းရာသီတွင် လုပ်ငန်းခွဲများလုပ်ဆောင်သင့်ပါကြောင်း သုံးသပ်မိပါသည်။



ဆွေးနွေးချက် -

မြန်မာနိုင်ငံကျေးရွာတွင် အိမ်ခြေ(၄၆)အိမ်ရှိပြီး စီးပွားအဆင့်(၃)ဆင့်ရှိကြောင်း ဆွေးနွေးခဲ့ကြသည်။
၎င်းအဆင့်များမှာ (၁) ချမ်းသာ၊ (၂) အလယ်အလတ်၊ (၃) နွမ်းပါးတို့ဖြစ်ပြီး လူတန်းစား(၃)မျိုးလုံး
ကျေးရွာတွင် ပျံ့နှံ့၍ နေထိုင်ကြကြောင်း ဆွေးနွေးခဲ့ကြသည်။

သုံးသပ်ချက် -

ကျေးရွာတွင်း လူမှုစီးပွားအဆင့် ၃ ဆင့် ရှိပြီး ကျေးရွာ အနှံ့ ပျံ့ကျစွာနေထိုင်ကြသည်။ ချမ်းသာသော
အိမ်ထောင်စုမှာ (၁၅)အိမ်ထောင်ရှိပြီး အလယ်အလတ်စားနိုင်သောက်နိုင်သော အဆင့်မှာ(၁၂)အိမ်ရှိပြီး
နွမ်းပါးအိမ်ထောင်စုမှာ(၁၉) အိမ်ရှိကြောင်း တွေ့ရပါသည်။ ရုံးပင်ကျေးရွာအနေဖြင့် လယ်ယာလုပ်ငန်းကို
အဓိကမူှီခိုနေရပြီး စိုက်ပျိုးရေးနည်းပညာ နည်းသည့်အတွက် သီးနှံအထွက်နှုန်းနည်း၍
ဝမ်းစာဖူလုံမှုရှိရန်အတွက် အလွန်ခက်ခဲသည်။ လမ်းတံတားများပျက်စီးမှုကြောင့် လမ်းခရီးများခက်ခဲပြီး
လယ်ယာမြေများသို့ ရေဝင်ရောက်မှုများ ကြုံတွေ့ရပြီး လူမှုရေး၊ စီးပွားရေးများ အားနည်းနေသေးကြောင်း
တွေ့ရပါသည်။ထိုကြောင့် လူတန်းစားအဆင့် လျော့နည်းသွားစေရန် အလုပ်အကိုင် အခွင့်လမ်းများ
ဆောင်ရွက်ပေးရန် လိုအပ်နေပါသည်။



ဆွေးနွေးချက်

မြန်မာနိုင်ငံကျေးရွာ၏ ပတ်ဝန်းကျင်ရှိ သဘာဝအရင်းများနှင့်ပတ်သက်၍ သစ်တောများမှ ထင်းခုတ်သုံးစွဲမှုရှိပြီး ကျေးရွာအနီးတွင် ချောင်းရှိသောကြောင့် သဲရေများ လုံလောက်စွာရရှိမှုကြောင်းကို ဆွေးနွေးခဲ့ကြပါသည်။ စီးပွားရေးမှာ ယာကွက်များတွင် ဟင်းသီး၊ ဟင်းရွက်များစိုက်ပျိုးကြပြီး ဝမ်းစာအနေဖြင့် စပါး၊ နှမ်း၊ နေကြာတို့ကို အဓိကစိုက်ပျိုးကြသည်။ ကျွဲ၊ နွား၊ ကြက်၊ ဝက်တို့ကို တစ်ပိုင်တစ်နိုင်မွေးမြူကြပါသည်။ လမ်းပန်းဆက်သွယ်ရေး ခက်ခဲမှု စိုက်ပျိုးရေးနည်းပညာ အားနည်းသောကြောင့် စီးပွားရေး၊ ပညာရေးများ နှိမ့်ကျမှုများကြုံတွေ့ခဲ့ရပါသည်။

သုံးသပ်ချက်

မြန်မာနိုင်ငံကျေးရွာ ပတ်ဝန်းကျင်တွင် သစ်တောများရှိပါသည်။ ချောင်းများမှ စိုက်ပျိုးရေးသဲများကို လုံလောက်စွာရရှိနိုင်ပါသည်။ ကျွဲ၊ နွားများကို တစ်ပိုင်တစ်နိုင်မွေးမြူပြီး လယ်ယာစိုက်ပျိုးရေးအနေဖြင့် စပါး၊ နှမ်း၊ နေကြာတို့ကို လုပ်ကိုင်စိုက်ပျိုးကြပါသည်။ လမ်းပန်းဆက်သွယ်ရေး ခက်ခဲမှုကြောင့် ကျန်းမာရေး၊ လူမှုရေး၊ စီးပွားရေး၊ ပညာရေး အားနည်းကြောင်း တွေ့ရှိရပါသည်။ ကျေးရွာ၏ အနောက်ဘက်တွင် ချောင်းများစီးဆင်းလျက်ရှိပြီး ရာသီသီးနှံများစိုက်ပျိုးခြင်းနှင့် စိုက်ခင်းလုပ်ငန်းများကိုလည်း လုပ်ကိုင်ကြပါသည်။



၅။ဆားတောင်ပုံကျေးရွာ၏ ပြဿနာသစ်ပင် နှင့် ဖြေရှင်းနည်းလမ်း

အကြောင်းအရင်းများ/ အခက်အခဲများ

ပင်လည်ကုန်၊ မြေ၊ ကုန်အမှတ်၊ မြေအိုင်ကျေးရွာ၊ ပြဿနာသစ်ပင် (12.1.2017)

အကျိုးဆက်

အကြောင်းအရင်းများ/ အခက်အခဲများ

၁. မြစ်ပေါ်နေသော အကျိုးဆက်
၂. ကလေးများ ယုံကြည်မှု မရှိခြင်း
၃. ကျောင်း အဆောက်အအုံများ ကျိုးစီးခြင်း၊ ရေအောက်သွားခြင်း
၄. ကျောင်း နှင့် ယာဉ်၊ နှံ၊ နှံများ မလုပ်ဆောင်နိုင်ခြင်း
၅. အထက်ကုန်အမှတ် မရှိ နှင့် ကုန်များ ကျယ်ကျယ် ရောင်းနိုင်ခြင်း
၆. စာသင်ကျောင်း ဝင်းမြို့စွယ်စို့ မရှိခြင်း အစားအသုံး အခက်
၇. ကျေးရွာလူထု များစွာ ကျန်းမာရေး အဆင်မပြေခြင်း
၈. စုဆောင်းထားသော သီးခြား ဂျပန်မရှိခြင်း
၉. အကျိုးရှိစွာ အစည်းအရုံး မရှိခြင်း
၁၀. အကျိုးဆက်များ ဖြစ်ပေါ်ခြင်း
၁၁. ကျေးရွာ ယုံကြည်စိတ်ချစွာ စုဆောင်းခြင်း
၁၂. စုဆောင်းခြင်း မရှိခြင်း
၁၃. အကျိုးရှိစွာ အစည်းအရုံး မရှိခြင်း



ဆွေးနွေးချက်

မြန်မာနိုင်ငံကျေးရွာသည် လမ်းပမ်းဆက်သွယ်ရေးမကောင်းခြင်းကြောင့် မိုးရာသီတွင် သွားလာရေး ခက်ခဲပါသည်။ မြို့နှင့် (32) မိုင်ကွာဝေး၍ ကျန်းမာရေး၊ ပညာရေး၊ စီးပွားရေး၊ လူမှုရေး အဆင်မပြေပြီး ကျေးရွာဖွံ့ဖြိုးတိုးတက်နိုင်စေရန်အတွက် ကျေးရွာချင်းဆက်လမ်းများ ဖောက်လုပ်ပြုပြင်နိုင်ရန်မှာ အဓိက အရေးကြီးသော လိုအပ်ချက်ဖြစ်ပါသည်။ မူကြိုကျောင်းမှာလည်း ကျေးရွာ၏ လိုအပ်ချက်ဖြစ်ပါသည် ။ အသိမြင်ဗဟုသုတနည်းပါး၍ အသက်မွေးဝမ်းကြောင်းလုပ်ငန်းများ ကျွမ်းကျင်တတ်မြောက်မှု အားနေသည့်အတွက် ဖွံ့ဖြိုးမှုနောက်နေကြရပါသည်။

သုံးသပ်ချက်

- ✓ သွားလာရေး ခက်ခဲခြင်း နှင့် ဒေသထွက်သီးနှံများ ဈေးကောင်းဖြင့် မရောင်းရခြင်း
- ✓ လမ်းခရီးမိုင် ရှည်၍ လူထုလုပ်အားဖြင့် မဆောင်ရွက်နိုင်ခြင်း
- ✓ အလုပ်အကိုင်အခွင့် အလမ်းနည်း၍ ငွေကြေးအဆင်မပြေခြင်း
- ✓ စိုက်ပျိုးရေး မွေးမြူရေး လုပ်ငန်းများတွင် နည်းပညာနှင့် မျိုးကောင်းမျိုးသန့် များ မရရှိခြင်း
- ✓ ဌာနဆိုင်ရာမှ ပြုပြင်ဖောက်လုပ်ပေးနိုင်မှုမရှိခြင်း
- ✓ မူကြိုကျောင်းမရှိ၍ ကလေးငယ်များဖွံ့ဖြိုးမှု အားနည်းခြင်း



၇။ ဦးစားပေးအစီအစဉ်ပြဇယား (Matrix Ranking)

ပတ်လည်ဘူးခြို၊ နယ်၊ ကနိုအင်စတီကျမ်း၊ ဦးစားပေးလုပ်ငန်းကျွမ်းကျင်မှု ချုပ်ချယ်ရေးဌာန										
စဉ်	ဦးစားပေးလုပ်ငန်း	၁	၂	၃	၄	၅	၆	၇	၈	၉
၁	စာသင်ကျောင်းခြံစိုက်ရေး	၁	၁	၁	၁	၁	၁	၁	၁	၁
၂	စာရေးတိုင်း/ရေကန်	၂	၂	၂	၂	၂	၂	၂	၂	၂
၃	ရွာချင်းဆက်သွယ်ရေး (အချိန် -> လုပ်ငန်းဆောင်ရွက်)	၃	၃	၃	၃	၃	၃	၃	၃	၃
၄	မျက်နှာပြင် အသစ်	၄	၄	၄	၄	၄	၄	၄	၄	၄
၅	ဆေးပေးခန်း	၅	၅	၅	၅	၅	၅	၅	၅	၅
၆										



ဆွေးနွေးချက်

မြန်မာနိုင်ငံကျေးရွာသည် စာသင်ကျောင်းခြံစည်းရိုးလိုအပ်နေပါသည်။ ကျေးရွာအတွက် စက်ရေတွင်းနှင့် ရေကန်များ မရှိသေးပါ။ ကျေးရွာချင်းဆက်မြေသားလမ်းများ လိုအပ်လျှက်ရှိပြီး ကလေးများအတွက် မူကြိုကျောင်းများ မရှိသေးပါ။ ကျေးရွာတွင် ကျန်းမာရေးအတွက် ဆေးပေးခန်းမှာလည်း အဓိကလိုအပ်ချက်ဖြစ်နေပါသည်။ ကျေးရွာလူထု အသိပညာဖွံ့ဖြိုး လာစေရန် စာကြည့်တိုက်လည်း လိုအပ်ပါသည်။ မည်သို့ပင်ဆိုစေကာမူ ရွာသူရွာသားများသည် ကျေးရွာဖွံ့ဖြိုးတိုးတက်ရေးအတွက် ကြိုးစားလုပ်ကိုင်လျက် ရှိကြောင်း ဆွေးနွေးချက်အရ တွေ့မြင်နိုင်ပါသည်။

သုံးသပ်ချက်

- စီမံကိန်းပထမနှစ်တွင်ကနီကျေးရွာအုပ်စုရှိကျေးရွာအားလုံးစီမံကိန်းလုပ်ငန်း အကောင်အထည် ဖော်ဆောင်ရွက်ခဲ့ပါသည်။
- စီမံကိန်းဒုတိယနှစ်တွင်ရှုံးပင်ကျေးရွာ ကျေးရွာချင်းဆက်မြေသားလမ်းဖောက်လုပ်ခြင်း၊မြန်မာနိုင်ငံကျေးရွာ စာသင်ကျောင်းသစ်တည်ဆောက်ခြင်းနှင့်ရွာချင်းဆက်မြေသားလမ်းဖောက်လုပ်ခြင်းတို့ကိုဆောင်ရွက် ခဲ့ပါသည်။
- စီမံကိန်းတတိယနှစ်တွင်အင်းဂါးကျေးရွာနှင့်ဆားတောင်ပုံကျေးရွာတို့မှရွာချင်းဆက်လမ်းဖောက်လုပ်ခြင်းလုပ်ငန်းများကိုအကောင်အထည်ဖော်ဆောင်ရွက်ခဲ့ပါသည်။
- စီမံကိန်းစတုတ္ထနှစ်ကနီကျေးရွာနှင့်ဝမ်းဘဲအင်းကျေးရွာတို့မှစီမံကိန်းလုပ်ငန်းများအကောင်အထည်ဖော်ဆောင်ရွက်ကြပါမည်။



ဆွေးနွေးချက်

မြန်မာနိုင်ငံကျေးရွာအနေဖြင့် ကျေးရွာလူထုနှင့် အဖွဲ့အစည်းများ ချိတ်ဆက်ဆောင်ရွက်နေသည့် အနေအထားမှာ အုပ်ချုပ်ရေးအဖွဲ့၊ ကျောင်းကော်မတီအဖွဲ့၊ အမျိုးသမီး/အမျိုးသားအဖွဲ့၊ မီးသတ်တပ်ဖွဲ့၊ ဂေါပကအဖွဲ့၊ ကျေးရွာစီ/ထောက်ကော်မတီအဖွဲ့၊ ရပ်မိရပ်ဖ၊ သမချေးငွေ၊ ဝတ်ရွတ်အသင်းအဖွဲ့အစည်းများနှင့် ချိတ်ဆက်ဆောင်ရွက်ကြ ပါသည်။

မြန်မာနိုင်ငံကျေးရွာတွင် မြို့နယ်အထွေထွေအုပ်ချုပ်ရေးဦးစီးဌာန၊ မွေးမြူရေးဌာန၊ စိုက်ပျိုးရေးဌာန ၊ လဝက၊ မြို့နယ်ရဲတပ်ဖွဲ့၊ ပညာရေးဌာန၊ လူထုဗဟိုပြုစီမံကိန်း၊ ကျေးလက်ဒေသဖွံ့ဖြိုးတိုးတက်ရေးဦးစီးဌာန၊ သမချေးငွေ ၊ စိုက်ဘဏ်၊ မြေစာရင်းဌာန၊ သစ်တောဌာနစသည်ဌာနများနှင့် ချိတ်ဆက်ဆောင်ရွက်ခဲ့ပါသည်။ အသက်မွေးဝမ်းကျောင်းလုပ်ငန်းအတွက် အရင်းအနှီးရရှိရန် မြို့နယ်သမဝါယမအသင်း၊ ချေးငွေပံ့ပိုးသည့်ဌာန၊ အဖွဲ့အစည်းများနှင့် ချိတ်ဆက်ဆောင်ရွက်နိုင်ပြီး စိုက်ပျိုးရေးထုတ်ကုန် တိုးချဲ့ဆောင်ရွက်သင့်ပါသည်။

သုံးသပ်ချက်

မြန်မာနိုင်ငံကျေးရွာတွင်းရှိ အဖွဲ့အစည်းများမှာ ချိတ်ဆက်မှု အားကောင်းကြောင်း တွေ့ရပါသည်။ ပြင်ပအဖွဲ့အစည်းများနှင့် ပတ်သက်၍ မြေစာရင်းဌာန၊ သစ်တောဌာန၊ မီးသတ်တပ်ဖွဲ့ ၊ မြို့နယ်အုပ်ချုပ်ရေး၊ လူထုဗဟိုပြုစီမံကိန်း၊ ကျေးလက်ဒေသဖွံ့ဖြိုးတိုးတက်ရေးဦးစီးဌာန ၊ စိုက်ဘဏ်တို့နှင့်မှာ ချိတ်ဆက်မှု အားကောင်းပြီး ပညာရေး၊ ကျန်းမာရေးဌာနတို့နှင့်မှာ ချိတ်ဆက်မှု အနည်းငယ်အားနည်းသေးကြောင်း တွေ့ရပါသည်။ မြို့နယ်ပညာဌာနနှင့် ချိတ်ဆက်မှု အားကောင်းလာပါက ကျေးရွာရှိကလေးများ၏ ပညာရေးကောင်းလာမည်လော မည်ဖြစ်ကြောင်းတွေ့ရပါသည်။



၉။ ပင်ကူအိမ်ဖြင့်သုံးသပ်ခြင်း





ဆွေးနွေးချက်

မြဂန်ဂျေးရွာ အမျိုးသား၊ အမျိုးသမီးတန်းတူ အခွင့်ရေးရရှိမှုနှင့် ပတ်သက်၍ခေါင်းစဉ် (၈)ခုဖြင့် ဆွေးနွေးခဲ့ကြပါသည်။ ယနေ့ခေတ် နေထိုင်မှုစနစ်တွင် ခေါင်းဆောင်မှု၊ အလုပ်အကိုင်အခွင့်အလမ်း၊ ပစ္စည်းဥစ္စာပိုင်ဆိုင်မှု၊ အရင်းအမြစ်လက်လှမ်းမီမှု၊ ဝင်ငွေရရှိမှုနှင့် ပညာတတ်မြောက်မှုစသည့် နေရာများတွင် အမျိုးသားများမှ သာလွန်မှုရှိပြီး အမျိုးသမီးများအား နေရာပေးရန်၊ အိမ်မှုကိစ္စဆောင်ရွက်မှုတွင် အမျိုးသားဘက်မှ အမျိုးသမီးများအား ဝိုင်းကူလုပ်ပေးရန် တိုက်တွန်း ဆွေးနွေးခဲ့ကြပါသည်။

သုံးသပ်ချက်

ရုံးပင်ကျေးရွာအနေဖြင့် ဦးဆောင်မှု၊ ဆုံးဖြတ်ချက်ချနိုင်မှု၊ အလုပ်အကိုင်အခွင့်အလမ်းရရှိမှု၊ အရင်းအမြစ်ပေါ်အသုံးချနိုင်မှု၊ ဝင်ငွေရရှိမှုတို့မှာ အမျိုးသားများက အမျိုးသမီးများထက် အနည်းငယ်သာလွန်ပြီး အိမ်မှုကိစ္စဆောင်ရွက်မှု၊ ပူပေါင်းပါဝင်မှုတို့မှာ အမျိုးသမီးများက အမျိုးသားများထက် သာလွန်နေပြီး ပညာရေးလက်လှမ်းမီမှုမှာ အမျိုးသား၊အမျိုးသမီး တန်းတူအခွင့်ရေးရှိကြောင်း တွေ့ရှိရပါသည်။



၁၀။ ကျား၊မရေးရာကို ခွဲခြမ်းစိတ်ဖြာခြင်း

ပိုင်ဆိုင်မှု ခွဲခြမ်းစိတ်ဖြာခြင်း

အသုံးပြုခြင်း	ထိန်းချုပ်ခြင်း
  	  
<p>ခက်ပစ္စည်း</p> <p>လယ်</p> <p>ခင်း/ပဲ/နှံ</p> <p>ခက်/စက်</p> <p>သစ်/ဝါး</p> <p>ပရိဘောဂ</p> <p>အိ/အိ</p>	<p>လယ်</p> <p>ခင်း/ပဲ/နှံ</p> <p>ခက်/စက်</p> <p>အိ/အိ</p> <p>သစ်/ဝါး</p> <p>ပရိဘောဂ</p> <p>ခက်ပစ္စည်း</p>



ဆွေးနွေးချက်

မြန်မာနိုင်ငံကျေးရွာအတွင်းတွင် ကျား၊မရေးရာ ခွဲခြမ်းစိတ်ဖြာခြင်းနှင့် ပတ်သက်၍ လယ်၊ ကျွဲ၊နွား၊ စပါး၊ပဲ၊ ပြောင်း၊နမ်း၊ သစ်၊ဝါး၊ အိမ်ထောင်ပရိဘောဂ များကို အမျိုးသား၊အမျိုးသမီးနှစ်မျိုးစလုံးက အသုံးပြုပြီး ၎င်းတို့အားလုံးကိုလည်း နှစ်ဦးစလုံးမှ ထိန်းချုပ်ထားပါသည်။ စက်ပစ္စည်းများကို အမျိုးသားများက အများဆုံးအသုံးပြုကြပါသည်။

သုံးသပ်ချက်

မြန်မာနိုင်ငံကျေးရွာအတွင်းတွင် ကျား၊မရေးရာနှင့် ပတ်သက်ပြီး အမျိုးသားများ ကလည်း လယ်၊ယာ၊ စပါး၊ပဲ၊ ပြောင်း၊ ကျွဲ၊နွား၊ သစ်၊ဝါး၊ အိမ်ထောင်ပရိဘောဂ အားလုံးကို အသုံးပြု ထိန်းချုပ်ထားကြသလို အမျိုးသမီးများ ကလည်း ၎င်းတို့အား အသုံးပြုထိန်းချုပ်နေကြောင်းတွေ့ရရှိရပါသည်။



ဆွေးနွေးချက် -

မြဂန်ငြိကျေးရွာရှိ လမ်းခရီးအဆင်ပြေ၍ စီးပွားရေးများ အဆင်ပြေလာစေရန် လမ်းတံတားများ ဆောက်လုပ်နိုင်ခြင်း၊ ကလေးများ ပညာသင်ကြားရာတွင် လုံခြုံစိတ်ချမှုဖြစ်စေရန် စာသင်ကျောင်းအခင်း မျက်နှာကျက်၊ ကျောင်းဝင်းခြံစည်းရိုးတည်ဆောက်ခြင်း၊ ဗဟုသုတဖွံ့ဖြိုးတိုးတက်လာစေရန်၊ စာကြည့်တိုက်များ ဆောက်လုပ်ခြင်း၊ အုပ်စုတွင်းလမ်းများ ကောင်းမွန်ရန် ဆက်လက်ပြုပြင်ကြရန် ဆွေးနွေးခဲ့ကြပါသည်။ စပါး၊ ပဲ၊ နှမ်းကို လုပ်ကိုင် ကြသော်လည်း နည်းပညာ မရှိမှုတို့ကြောင့် သီးနှံထွက်နှုန်း ကျဆင်းကြောင်းကို ဆွေးနွေးခဲ့ကြပါသည်။ စိုက်ပျိုးရေးနည်းပညာ၊ မွေးမြူရေးနည်းပညာ၊ ဆိုင်ကယ်ပြင်သင်တန်း၊ လက်မှုပညာများတတ်မြောက်ပါက လူမှုစီးပွား၊ ကျန်းမာရေးများ အဆင်ပြေပြီးဖွံ့ဖြိုးတိုးတက်သော ကျေးရွာ ဖြစ်လာတော့မည်ဆိုသည် အကြောင်းကို ဆွေးနွေးခဲ့ကြပါသည်။

သုံးသပ်ချက် -

မြဂန်ငြိကျေးရွာသို့ စီမံကိန်းများ ဝင်ရောက်မှုကြောင့် စာသင်ကျောင်း၊ မူကြိုကျောင်း၊ စာကြည့်တိုက်၊ ကျေးလက်ဆေးပေးခန်း၊ လမ်းတံတား၊ ရေတွင်းရေကန်များ ဆောက်လုပ်နိုင်မည်ဆိုပါက အသိပညာဖွံ့ဖြိုး တိုးတက်လာမည်ဖြစ်ကြောင်း တွေ့ရပါသည်။ စိုက်ပျိုးရေးနည်းပညာ၊ မွေးမြူရေးနည်းပညာများ ရရှိပါက သီးနှံအထွက်နှုန်းတိုးပြီး စီးပွားရေးအဆင်ပြေလာမည်ဖြစ်ကြောင်းကို တွေ့ရှိရပါသည်။ ကိုယ်ပိုင်လုပ်ငန်းများရှိခြင်း ဝင်ငွေများရရှိနိုင်ပြီး ကျန်းမာရေး၊ လူမှုရေး၊ ပညာရေး၊ စီးပွားရေး အဆင်ပြေလာမည် ဟုမျှော်မှန်းထားကြောင်းကို တွေ့ရှိရပါသည်။



၇။ ကျေးရွာကော်မတီဖွဲ့စည်းခြင်းနှင့်ဖွံ့ဖြိုးရေးစီမံချက်ရေးဆွဲခြင်း မှတ်တမ်းဓါတ်ပုံများ



ကျေးရွာစီမံကိန်းမိတ်ဆက်အစည်းဝေးမှတ်တမ်းဓါတ်ပုံ



ကျေးရွာဖွံ့ဖြိုးရေးအစီအစဉ်များရေးဆွဲနေစဉ် မှတ်တမ်းဓါတ်ပုံ



စေတနာ့ဝန်ထမ်းရွေးချယ်ခြင်းမှတ်တမ်းခါတ်ပုံ



ကော်မတီရွေးချယ်ခြင်းမှတ်တမ်း ခါတ်ပုံ



အမျိုးသားအုပ်စုမှတ်တမ်းခါတ်ပုံ



အမျိုးသမီးအုပ်စု မှတ်တမ်းခါတ်ပုံ



ပင်းပုံစံများအုပ်စုဖွဲ့သုံးသပ်ခြင်း မှတ်တမ်းဓာတ်ပုံ



ထိခိုက်လွယ်အုပ်စုနှင့်အမျိုးသမီးအဖွဲ့လုပ်ငန်းရွေးခြင်း မှတ်တမ်းဓာတ်ပုံ



စီမံကိန်းလုပ်ငန်း စာသင်ကျောင်းပြုပြင် မဆောင်ရွက်မီ မှတ်တမ်းဓာတ်ပုံ



စီမံကိန်းလုပ်ငန်း စာသင်ကျောင်းပြုပြင် ဆောင်ရွက်ပြီးစီးမှု မှတ်တမ်းဓာတ်ပုံ



၈။ (၂၀၁၇)ခုနှစ် ကော်မတီစာရင်း

စဉ်	အမည်	ကျား-မ	ရာထူး
၁	ဦးမောင်ထူး	ကျား	ကျေးရွာစီမံကိန်းအထောက်အကူပြုကော်မတီ၊ ဥက္ကဋ္ဌ
၂	ဒေါ်အေးခိုင်	မ	ကျေးရွာစီမံကိန်းအထောက်အကူပြုကော်မတီ၊ ဥက္ကဋ္ဌ
၃	ဦးကျော်စိုး	ကျား	ဝယ်ယူရေးဆပ်ကော်မတီ၊ ဥက္ကဋ္ဌ
၄	ဦးကျော်မောင်	ကျား	ဝယ်ယူရေးဆပ်ကော်မတီ၊ မှတ်တမ်းထိမ်း
၅	ဦးခိုင်သဇင်ဝင်း	မ	ဝယ်ယူရေးဆပ်ကော်မတီ၊ အဖွဲ့ဝင်
၆	ဦးဆန်တင်	ကျား	စောင့်ကြည့်ကြီးကြပ်ရေးဆပ်ကော်မတီ၊ ဥက္ကဋ္ဌ
၇	ဒေါ်ဝင်းခိုင်	မ	စောင့်ကြည့်ကြီးကြပ်ရေးဆပ်ကော်မတီ၊ အဖွဲ့ဝင်
၈	ဒေါ်မချို(၂)	မ	စောင့်ကြည့်ကြီးကြပ်ရေးဆပ်ကော်မတီ၊ အဖွဲ့ဝင်
၉	ဒေါ်တင်မာအေး	မ	လုပ်ငန်းလည်ပတ်ရေးနှင့် ပြုပြင်ထိန်းသိမ်းရေး ဆက်ကော်မတီ ဥက္ကဋ္ဌ
၁၀	ဦးသန်းဝင်း	ကျား	လုပ်ငန်းလည်ပတ်ရေးနှင့်ပြုပြင်ထိန်းသိမ်းရေး ဆပ်ကော်မတီ၊ အဖွဲ့ဝင်
၁၁	ဒေါ်မချို(၁)	မ	လုပ်ငန်းလည်ပတ်ရေးနှင့်ပြုပြင်ထိန်းသိမ်းရေး ဆပ်ကော်မတီ၊ အဖွဲ့ဝင်
၁၂	ဦးဝင်းဗိုလ်	မ	ကျေးရွာငွေစာရင်းကိုင်
၁၃	ဦးခင်အောင်	ကျား	အကြံပြုချက်ဖြေရင်းရေး
၁၄	ဒေါ်မလှိုင်	မ	အကြံပြုချက်ဖြေရင်းရေး
၁၅	ဦးသာထူး	ကျား	စေတနာ့ဝန်ထမ်း
၁၆	ဒေါ်ခင်ချိုမြင့်	မ	စေတနာ့ဝန်ထမ်း

စုစုပေါင်း။ (၁၆) ယောက် ကျား-၈ ယောက် +မ-၈ ယောက်

ကျေးရွာအုပ်စုစီမံကိန်းအထောက်အကူပြုကော်မတီ

ဦးမောင်ထူး ကျေးရွာအုပ်စု စီမံကိန်းအထောက်အကူပြုကော်မတီ

ဒေါ်အေးခိုင် ကျေးရွာအုပ်စု စီမံကိန်းအထောက်အကူပြုကော်မတီ

မှတ်တမ်းတင်သူ

အမည်။ ဦးမြင့်ကိုဝင်း

ရာထူး။ လူထုစည်းရုံးရေးမှူး

ရက်စွဲ။ / / ၂၀၁၇



၉။ ပုံစံ(၁) ကျေးရွာအခြေခံအချက်အလက်များ

ပုံစံ - ၈ - ၁ ကျေးရွာအခြေခံအချက်အလက်များ (Form PC 1)

လမ်းညွှန်ချက်။ ကျေးရွာတစ်ရွာသို့ ပထမဆုံးမိတ်ဆက်ခရီး သွားရောက်သောအခါ လူထုစည်းရုံးရေးမှူးသည် ကျေးရွာ ခေါင်းဆောင်များအား ကျေးရွာအချက်အလက်များကို မေတ္တာရပ်ခံ၍ တောင်းခံရသည်။ ဤအချက်အလက်များကို စီမံကိန်း မိတ်ဆက်အစည်းဝေးမတိုင်မီတောင်းခံရမည်။ စီမံကိန်းမိတ်ဆက်အစည်းဝေးတွင် လူထုစည်းရုံးရေးမှူးသည် ဤအချက်အလက် များအား စစ်ဆေးပြီး မှန်ကန်အောင်ပြုလုပ်ရမည်။ ပြီးနောက်တွင် လူထုစည်းရုံးရေးမှူးမှ သတင်းအချက်အလက်ထံသို့ Tablets မှ တစ်ဆင့် ဖြည့်သွင်းရမည်။

ကျေးရွာခေါင်းဆောင် အမည် ဦးမောင်ရွှေ	ကျေးရွာခေါင်းဆောင်၏ ဖုန်းနံပါတ် ၀၅၄၄၀၁၇၄၆၄၃	လူထုစည်းရုံးရေးမှူး၏ အမည် ဒေါ်ခင်နီဝင်း
ပြည်နယ်/51တိုင်းဒေသကြီး ပဲခူးတိုင်း	မြို့နယ် ပုသိမ်မြို့နယ်	ကျေးရွာအုပ်စု ၈၃
		ကျေးရွာ မြာပိုင်

လူဦးရေ	အိမ်ထောင်စုအရေအတွက်	ကိုးကွယ်သည့်ဘာသာ	အိမ်ထောင်စုအရေအတွက်
လူဦးရေ (၁) ----- မိမိ	၃၆	ဘာသာ (၁) ----- မိမိ	
လူဦးရေ (၂) -----		ဘာသာ (၂) -----	
လူဦးရေ (၃) -----		ဘာသာ (၃) -----	
လူဦးရေရော -----		ဘာသာရော -----	
အခြား	အရေအတွက်		
မသန်စွမ်းသူများ	၁ (မ)		
သက်ကြီးရွယ်အိုများ (၆၅ နှစ် နှင့် အထက်)	၅		
စစ်ဘေးရှောင်			

လူဦးရေ	အမျိုးသား (အရေအတွက်)	အမျိုးသမီး (အရေအတွက်)
လူဦးရေ		
လူဦးရေ (၁) ----- မိမိ	၁၁၀	၇၀၃
လူဦးရေ (၂) -----		
လူဦးရေ (၃) -----		
အခြား		
အိမ်ထောင်စုဦးစီး	၄၂	၄

(ခ) အခြေခံအဆောက်အအုံ အသုံးအဆောင်များ

စာသင်ကျောင်း	အမှတ် ခြံစိမ်း	ကျန်းမာရေး	အမှတ် ခြံစိမ်း	ဘာသာရေး အဆောက် အအုံများ	အမှတ် ခြံစိမ်း
အထက်တန်းကျောင်း	<input type="checkbox"/>	ဆေးရုံ	<input type="checkbox"/>	စေတီ	<input type="checkbox"/>
အလယ်တန်းကျောင်း	<input type="checkbox"/>	ကျန်းမာရေးဌာန	<input type="checkbox"/>	ဘုန်းကြီးကျောင်း	<input checked="" type="checkbox"/>
မူလတန်းကျောင်း(၁)	<input checked="" type="checkbox"/>	ကျန်းမာရေးဌာနခွဲ	<input type="checkbox"/>	ဟိန္ဒူဘုရားကျောင်း	<input type="checkbox"/>
မူကြိုကျောင်း	<input type="checkbox"/>	ဆေးပေးခန်း	<input type="checkbox"/>	ခရစ်ယာန်ကျောင်း	<input type="checkbox"/>
အခြား	<input type="checkbox"/>	အခြား	<input type="checkbox"/>	ဗလီ	<input type="checkbox"/>
				အခြား	<input type="checkbox"/>
မှတ်ချက်		မှတ်ချက်		မှတ်ချက်	



ကျွမ်းကျင်သူများမှတ်တမ်း (ကျေးရွာတွင်နေထိုင်သော သို့မဟုတ် တခြားရွာမှလာရောက်သော ကျွမ်းကျင်သူများ)

(၁) စာသင်ကျောင်း			(၂) ကျန်းမာရေး			(၃) လက်မှုပညာရှင်		
	ရွာတွင်နေထိုင်သူ	အခြားရွာမှလာသူ		ရွာတွင်နေထိုင်သူ	အခြားရွာမှလာသူ		ရွာတွင်နေထိုင်သူ	အခြားရွာမှလာသူ
မူလတန်းပြဆရာ/မ	<input type="checkbox"/>	<input checked="" type="checkbox"/>	ဆရာဝန်	<input type="checkbox"/>	<input type="checkbox"/>	လက်သမား	<input type="checkbox"/>	<input type="checkbox"/>
အထက်တန်းပြဆရာ/မ	<input type="checkbox"/>	<input type="checkbox"/>	လက်ထောက်ကျန်းမာရေးမှူး	<input type="checkbox"/>	<input type="checkbox"/>	ပန်းရံ	<input type="checkbox"/>	<input type="checkbox"/>
အလယ်တန်းပြဆရာ/မ	<input type="checkbox"/>	<input type="checkbox"/>	အမျိုးသမီးကျန်းမာရေးဆရာမ	<input type="checkbox"/>	<input type="checkbox"/>	လျှပ်စစ်ကျွမ်းကျင်ပီးသမား	<input type="checkbox"/>	<input type="checkbox"/>
မူကြိုဆရာ/မ	<input type="checkbox"/>	<input type="checkbox"/>	သားဖွားဆရာမ	<input type="checkbox"/>	<input type="checkbox"/>	ရေပိုက်သွယ်သူ	<input type="checkbox"/>	<input type="checkbox"/>
အခြား	<input type="checkbox"/>	<input type="checkbox"/>	ပြည်သူ့ကျန်းမာရေးလုပ်သား	<input type="checkbox"/>	<input type="checkbox"/>	စက်ပြင်ဆရာ	<input type="checkbox"/>	<input type="checkbox"/>
မှတ်ချက်			မှတ်ချက်			မှတ်ချက်		

(ဃ) ကျေးရွာသို့ ရောက်ရှိနိုင်သည့် လမ်းအခြေအနေ / ကျေးရွာတစ်ရွာသည် ၎င်း၏ ကျေးရွာအုပ်စုနှင့် ဆက်သွယ်ထားသော လမ်းအခြေအနေ (အောက်ပါတို့ကိုပိုင်းပါ)

ကျောက်ကြမ်းလမ်း: ကတ္တရာလမ်း: ကွန်ကရစ်လမ်း: မော်တော်ဆိုင်ကယ်လမ်း ✓
 ကျောက်ခင်းလမ်း: မြေသားလမ်း ✓ လူသွားလမ်း ✓ အခြား: _____

(င) ကျေးရွာဖွံ့ဖြိုးမှုစီမံချက်

(၁) လူထုဗဟိုပြုစီမံကိန်းမစတင်မီ ဤကျေးရွာတွင်ကျေးရွာဖွံ့ဖြိုးမှု စီမံချက်ရှိခဲ့ပါသလား? ပိုင်းပါ
ရှိပါသည်/မရှိပါ/မသိပါ သ-မှ(ကတူ)အတွင်း)
 (၂) ရှိခဲ့ပါလျှင် ဤစီမံချက်ကို မည်သည့် ခုနှစ်တွင်ပြင်ဆင်ခဲ့ပါသနည်း? နှစ်-၂၀၁၃-မသိပါ
 (၃) ဤစီမံချက်ကို ဖြိုနယ်မှအတည်ပြုခဲ့ပါသလား? ပြုခဲ့ပါသည်/မပြုခဲ့ပါ (မသိပါ)

(စ) ခရီးအကွာအဝေး

(၁) ဤကျေးရွာ၏ဗဟိုမှ ၎င်းကျေးရွာအုပ်စု၏ဗဟိုအထိ ခရီးခိုင်းမည်မျှကွာဝေးသနည်း? ခိုင်း-၈-မသိပါ
 (၂) ဤကျေးရွာမှ ၎င်းကျေးရွာအုပ်စုဗဟိုအထိ သွားလာရာတွင်ကြာမြင့်သည့်အချိန်။

ခြောက်သွေ့ရာသီတွင်ကြာချိန်- ၁၅ မိနစ် ----- ထော်လာရီ/မော်တော်ဆိုင်ကယ်/ခြေလျင်/လား/မော်တော်ဘုတ်/
 အခြား: -----
 မိုးရာသီတွင်ကြာချိန်- ၂၀ မိနစ် ----- ထော်လာရီ/မော်တော်ဆိုင်ကယ်/ခြေလျင်/လား/မော်တော်ဘုတ်/
 အခြား: -----

(ဆ) ပတ်ဝန်းကျင်ဆိုင်ရာ သဘာဝဘေးအန္တရာယ်

ဤကျေးရွာတွင် ရေကြီးခြင်းကဲ့သို့ သဘာဝဘေးအန္တရာယ်ကျရောက်ဖူးခြင်း ရှိပါသလား။
 မရှိပါ ရှိပါသည် ရှိလျှင်ဖော်ပြပါ ၂၀၁၆ ခုနှစ်တွင် ကြာမြင့်ခဲ့ပြီး ၁ နှစ် ခွဲ များ ပေါက်

(ဇ) ကျေးရွာတွင် ဖွဲ့စည်းထားသော အဖွဲ့အစည်းများ
 လူထုဗဟိုပြုစီမံကိန်းမတိုင်မီ ဤကျေးရွာတွင် ကျေးရွာဖွံ့ဖြိုးရေးအတွက် အစိုးရ (သို့) ရွာသားများကိုယ်တိုင်(သို့) စီမံကိန်းတစ်ခုခုမှ ဖွဲ့စည်းထားသည့် အဖွဲ့အစည်းများရှိပါသလား။

(၁) -----
 (၂) -----



အထွေထွေအုပ်ချုပ်ရေး ဦးစီးဌာန (GAD) မှ မှတ်တမ်းတင်ထားခြင်း
ဤကျေးရွာသည် အထွေထွေအုပ်ချုပ်ရေး ဦးစီးဌာန (GAD) မှ မှတ်တမ်းတင်ထားမှု ရှိပါသလား။
 မရှိပါ ရှိပါသည်

ကျေးရွာခေါင်းဆောင်

အမည် ဦးစောင်ရွှေ

လက်မှတ် [Signature] နေ့စွဲ ၂၀၁၇.၁၂.၁၇

လူထုစည်းရုံးရေးမှူး

အမည် ဦးဇေယျာ

[Signature]

၂၀၁၇.၁၂.၁၇



၀၁။ပုံစံ ၀ - ၂ စီမံကိန်းစက်ဝန်းအချိန်ဇယား

ပုံစံ - ၀ - ၂ - စီမံကိန်းစက်ဝန်းအချိန်ဇယား (PC 2)

လမ်းညွှန်ဖွဲ့စည်းမှု သတ်မှတ်ရာလူထုစည်းရုံးရေးမျှ/လက်ထောက်နည်းပညာမျိုးမျိုးမှ စီမံကိန်းစက်ဝန်းအဆင့်တစ်စုံတစ်ရပ်ပြီးစီးတိုင်း ကျေးရွာနှင့် ကျေးရွာအုပ်စုအတွက် ဤပုံစံကို ဖြည့်သွင်းရမည်။		စက်ဝန်းအားအမှတ်ခြစ်ပါ <input type="checkbox"/> စက်ဝန်း(၁) <input type="checkbox"/> စက်ဝန်း(၂) <input type="checkbox"/> စက်ဝန်း(၃)	
စည်းရုံးရေးမျိုး/ဝန်ထမ်း အမည် <u>ဒေါ်အေးအေး</u>		စက်ဝန်း(၄)	
နေ့စွဲ <u>၂၀၂၁.၀၂.၂၅</u>	ကျေးရွာအုပ်စု <u>ကျေးရွာ</u>	ကျေးရွာ <u>ကျေးရွာ</u>	
ပြည်နယ်/တိုင်း <u>စစ်ကိုင်း</u>	မြို့နယ် <u>ပင်လယ်တူးမြစ်</u>	ကျေးရွာ <u>ကျေးရွာ</u>	

စီမံကိန်းဆောင်ရွက်မှုအဆင့်များ	နေ့စွဲ		အစည်းအဝေးတွင်တက်ရောက်သူအရေအတွက်			
	စတင်သည့်နေ့	ပြီးဆုံးသည့်နေ့	အမျိုးသားအရေအတွက်	အမျိုးသမီးအရေအတွက်	အိမ်ထောင်စုအရေအတွက်	လူမျိုးစုတက်ရောက်သူအရေအတွက် နှင့် လူမျိုးစုအမည်
၁။ ကျေးရွာစီမံကိန်း မိတ်ဆက်အစည်းအဝေး	၂၀၂၁.၀၂.၂၅	၂၀၂၁.၀၃.၀၅	၁၉	၁၃	၃၂	၂၅ ၃၂
၂။ ကျေးရွာဖွဲ့စည်းရေး စီမံချက်ရေးဆွဲခြင်းအစည်းအဝေး	၂၀၂၁.၀၃.၀၅	၂၀၂၁.၀၃.၁၅	၁၈	၁၂	၃၀	၂၈ ၃၀
၃။ ကျေးရွာအုပ်စု လုပ်ငန်းဆုံးဖြတ်ချက်ချသည့်အစည်းအဝေး	၂၀၂၁.၀၃.၁၅	၂၀၂၁.၀၃.၁၅	၁၅	၁၄	၃၀	၂၈ ၃၁
၄။ မြို့နယ်အဆင့် စီမံကိန်းရေးဆွဲရေး နှင့် အကောင်အထည်ဖော်ရေးကော်မတီ၏ စီမံကိန်း သုံးသပ်မှုအစည်းအဝေး			၀၀	၀၀	၀၀	၀၀ ၀၀
၅။ မြို့နယ် စီမံကိန်းရေးဆွဲရေး နှင့် အကောင်အထည်ဖော်ရေး ကော်မတီ၏ဆုံးဖြတ်ချက်ကို ရွာသို့ အသိပေးအကြောင်းကြားသည့် အစည်းအဝေး						
၆။ စီမံကိန်းလုပ်ငန်းခွဲစီမံချက်ရေးဆွဲခြင်းအစည်းအဝေး						
၆.၁။ စီမံကိန်းလုပ်ငန်း အကောင်အထည်ဖော်ရေးအစီအစဉ် ရေးဆွဲခြင်း						



၁၁။ ပုံစံ ၈ ဥ ကျေးရွာဖွံ့ဖြိုးရေးဦးစားပေးအစီအစဉ်



ပုံစံ - ၈ - ဥ ကျေးရွာဖွံ့ဖြိုးရေး ဦးစားပေးအစီအစဉ် (Form PC 3)

လမ်းညွှန်ချက်၊ အဆင့်(၃) ကျေးရွာဖွံ့ဖြိုးရေးမှန်းချက်အစည်းအဝေး ပြီးဆုံးသောအခါ ကျေးရွာစီမံကိန်း အကောင်အထည် ဖော်ပြချက်အရ လူထုစည်းရုံးရေးမှူးအကူအညီဖြင့် ဤပုံစံကိုပြည့်စုံအောင် ပြည့်သွင်းရမည်။

လူထုစည်းရုံးရေးမှူး/ဝန်ထမ်း အမည် **ဒေါ်အေး ကိုဝင်း**
 နေ့စွဲ စက်ဝန်းအား အမှတ်ဖြစ်ပါ (✓) စက်ဝန်း(၁)
 စက်ဝန်း(၂) စက်ဝန်း(၃) စက်ဝန်း(၄)

ပြည်နယ်/တိုင်း **စစ်ကိုင်း** ဦးစီးဌာန **ကျေးရွာအုပ်စု ကျ** ကျေးရွာ **မြင်ပိုင်**
 က။ အခက်အခဲအတားအဆီးများအားဆွေးနွေးခြင်း - ယခုလက်ရှိအခြေအနေတွင် ဤကျေးရွာဖွံ့ဖြိုးရေးဦးစားပေးအစီအစဉ် အဓိက အခက်အခဲအတားအဆီးများသည် မည်သည့်များဖြစ်ပါသနည်း။ (အမျိုးသား/သမီး အနည်းဆုံးအခက်အခဲ ၅ ခုစီဖော်ပြပါ)

အမျိုးသား အဖွဲ့မှ တင်ပြသောအခက်အခဲအတားအဆီးများ	အမျိုးသမီး အဖွဲ့မှ တင်ပြသောအခက်အခဲအတားအဆီးများ
၁။ စာသင်ကျောင်း ခွဲ ချား ချိ	၁။ စာသင်ကျောင်း ခွဲ ချား ချိ
၂။ စက်တုရဂွန် / စက်ပျက်	၂။ စက်တုရဂွန် / စက်ပျက်
၃။ ရွာချွန်ဆက်လမ်း (မြင်ပိုင်-ကျွဲချောင်း)	၃။ ရွာချွန်ဆက်လမ်း (မြင်ပိုင်-ကျွဲချောင်း)
၄။ မျှော်ကြေးကန် (ကျွဲချောင်း)	၄။ မျှော်ကြေးကန် (ကျွဲချောင်း)
၅။ စေးလေးချို (ကျွဲချောင်း)	၅။ စေးလေးချို (ကျွဲချောင်း)

ခ။ မှော်မှန်းခြင်း - နောင်လာမည့် (၅) နှစ် အတွင်း ကျေးရွာဖွံ့ဖြိုးရေး မှော်မှန်းလျာထားချက်များအား တင်ပြပါ။

အမျိုးသားအဖွဲ့မှ တင်ပြသောမှော်မှန်းချက်များ	အမျိုးသမီးအဖွဲ့မှ တင်ပြသောမှော်မှန်းချက်များ
၁။ စာသင်ကျောင်း ခွဲ ချား ချိ၊ မြင်ပိုင်	၁။ စာသင်ကျောင်း ခွဲ ချား ချိ၊ မြင်ပိုင်
၂။ စက်တုရဂွန် / စက်ပျက် မြင်ပိုင်	၂။ စက်တုရဂွန် / စက်ပျက် မြင်ပိုင်
၃။ ရွာချွန်ဆက်လမ်း (မြင်ပိုင်)	၃။ ရွာချွန်ဆက်လမ်း (မြင်ပိုင်-ကျွဲချောင်း)
၄။ မျှော်ကြေးကန် (ကျွဲချောင်း)	၄။ မျှော်ကြေးကန် (ကျွဲချောင်း)
၅။ စေးလေးချို (ကျွဲချောင်း)	၅။ စေးလေးချို (ကျွဲချောင်း)



က။ လူထုစီမံကိန်း၏ လာမည့် (၃) နှစ်အတွက် အကျုံးမဝင်သော ဦးစားပေး ဖွံ့ဖြိုးတိုးတက်မှု လုပ်ငန်း အစီအစဉ်များအားဖော်ပြပါ။

အဆင့်	ကျေးရွာအတွက် ဦးစားပေး ဖွံ့ဖြိုးတိုးတက်မှု လုပ်ငန်းစဉ်များ	အဆိုပြုသူ (အမျိုးသားများ/ အမျိုးသမီးများ/အမျိုးသား+ အမျိုးသမီး)	ခန့်မှန်းကုန်ကျ စရိတ်	အကျုံးမခံစားခွင့်ရှိသူ ခန့်မှန်းခြေ အရေအတွက်
၁	အသက်ကြော့ဖွံ့ဖြိုးရေး	m+b	၁၅၀၀၀၀၀	၂၁၃
၂	ခက်ကြေးစွပ် / ကြေး	m+b	၇၀၀၀၀၀	၂၁၃
၃	ဒွါလ်အင်ဂျင်နီယာ	m+b	၃၀၀၀၀၀၀	၂၁၃
၄	မူကြိုကြော့ဖွံ့ဖြိုးရေး (အသက်)	m+b	၂၀၀၀၀၀၀	၇၁၃
၅	စော့ပေးရေး	m+b	၃၀၀၀၀၀၀	၂၁၃

ဃ။ လူထုစီမံကိန်း၏ လာမည့် (၃) နှစ်အတွက်အကျုံးမဝင်သော ဦးစားပေး ဖွံ့ဖြိုးတိုးတက်မှု လုပ်ငန်း အစီအစဉ်များအားဖော်ပြပါ။

အဆင့်	ကျေးရွာအတွက် ဦးစားပေး ဖွံ့ဖြိုးတိုးတက်မှု လုပ်ငန်းစဉ်များ	အဆိုပြုသူ (အမျိုးသားများ/ အမျိုးသမီးများ/အမျိုးသား+ အမျိုးသမီး)	အခန်းကဏ္ဍ
၁	ရွက်ဖျား နှင့် ပညာ/ဖျော်ဖြေရေး	m+b	
၂	အကျွမ်းကျင်မှု နည်းပညာ	m+b	
၃	စွန့်စား နည်းပညာ	m+b	
၄	အသက်ကြော့ဖွံ့ဖြိုးရေး	b	
၅	ဆိုင်ကယ် / ကားစာရင်း	m	
၆	ရွေးချယ်ရေး နည်းပညာ	m+b	

ဥက္ကဋ္ဌ၊ ကျေးရွာစီမံကိန်းအထောက်အကူပြုကော်မတီမှ အတည်ပြုသည်။

အမည် ဦးမောင်ကျော် လက်မှတ် မောင်ကျော် ဇန်နဝါရီ ၁၂-၂၀၂၃



၁၃။ အစည်းဝေးမှတ်တမ်းများ



လူထုပဟိုပြုစီမံကိန်း
စစ်ကိုင်းဒေသကြီး၊ ပင်လည်ဘူးမြို့နယ်

ကျေးရွာအစည်းအဝေးမှတ်တမ်း

ကျေးရွာ မြဝတီ
ကျေးရွာအုပ်စု ကို
အစည်းအဝေးပြုလုပ်သည့်နေရာ ဘုရားကန်ကြီး၊ ကျေးရွာ၊ မြဝတီ
အစည်းအဝေးပြုလုပ်သည့်နေ့ရက် ၁၂. ၁. ၂၀၁၇
အစည်းအဝေးပြုလုပ်သည့် အကြောင်းအရာ ကောင်းမွန်စွာ စီမံကိန်း ဖြစ်စေရန် ပေးအပ်ရေး စာချုပ်အရ ဖြစ်ပေါ်ခြင်း

အစည်းအဝေးတက်ရောက်သူဦးရေ။ ။ ကျား (၁၉) ဦး၊ မ (၁၃) ဦး = (၃၂) ဦး
ရည်ညွှန်းချက်။ ဆွေးနွေးချက်၊ ဆုံးဖြတ်ချက်၊ သဘောတူညီချက်၊ မှတ်တမ်းတင်သူ ပါပင်ရမည်။

ဆွေးနွေးချက်များ

ကန်ရွာစု ၊ မြဝတီကျေးရွာ ဘုရားကန်ကြီးကျေးရွာအုပ်စုအဝေးပွဲစာချုပ်စီမံကိန်း
စတင်ချုပ်ကွယ် စီမံကိန်းဖော်စာကိစ္စများအား အစည်းအဝေး နှင့် ပူးတွဲသည့် စာချုပ်စာတမ်း
ပါသည်။ အစည်းအဝေးတွင် မြဝတီလူထုပဟိုပြုစီမံကိန်း ဘဏ္ဍာရေးဦးစီးဌာန
အကြောင်းများ ရှင်းပြချက်နှင့် ထပ်မံ၍ မြို့နယ်အဖွဲ့အစည်းအဖွဲ့
ဝင်များ ဖြစ်ပြီး ကျား၊ မ ရှေးရာကမ္ဘာ့ အဖွဲ့အစည်းများ၊ စာချုပ်စာတမ်း
ကမ္ဘာ့ အဖွဲ့အစည်းများ ဖြစ်ပြီး သဘာဝ ပတ်ဝန်းကျင်နှင့် အဓိက
အကျိုးများ ပေးပို့ပေးခြင်းဖြင့် ကမ္ဘာ့ အဖွဲ့အစည်းများ ဖြစ်ပြီး
ဖြစ်ပါသည်။

ကျေးရွာအစည်းအဝေးတက်ရောက်သူများ၏ အချက်အလက်များနှင့် မိမိကျေးရွာ
အဖွဲ့အစည်းများ အဖွဲ့အစည်းများ စတင်ချုပ်ကွယ်ခြင်း၊ ကျေးရွာအစည်းအဝေးများကို
ရွေးချယ်ရာတွင် ဆွေးနွေးဆုံးဖြတ် ဆောင်ရွက်ပေးခြင်း တာဝန်ရှိသူများကို
လျှောက်ဆို ပြုစုပါသည်။ ကျေးရွာအဖွဲ့အစည်း အဖွဲ့အစည်းများ စတင်ချုပ်ကွယ်
လျှောက်ဆိုခြင်းများ ပူးတွဲပါရှိပါသည်။ အစည်းအဝေးများ ပူးတွဲပါ စာချုပ်စာတမ်း
ပူးတွဲပါ စာချုပ်စာတမ်းများ ပူးတွဲပါရှိပြီးပါပြီ။



မြစ်ချက်များ

ကျေးရွာများမှ ကော်မတီဝင်များရွာချယ်ရာမှ ကျေးရွာမှ ခြားရာ ကွက်
ကမ္ဘာ့တကယ်ပါးသော ဝါးရိုး နှစ်များကို ရွေးချယ်ရာမှ ဆုံးဖြတ်ခြင်း ဖြစ်သည်။
ဦးစားပေး လုပ်ငန်း နှစ်များကို လုပ်ပါ လိုချင်သည်နှင့် လို ကပ်သော နှစ်များကို
ခွဲ၍ ကမ္ဘာ့တကယ်ပါးသော လုပ်ငန်း နှစ်များကို ဦးစားပေး၍ ရွေးချယ်
ရာမှ ဆုံးဖြတ်ခြင်း ဖြစ်သည်။

သင်္ဂြိုဟ်ချက်များ

ကော်မတီဝင်များ ရွေးချယ်ရာမှ ကွက်ဆွဲခြင်း ဖြစ်သည်။ ဤသို့ ဆုံး
ဖြတ်ခြင်း ဖြစ်သည်။ ဦးစားပေး လုပ်ငန်း ရွေးချယ်ရာမှ ကွက်ဆွဲခြင်း
ဖြစ်သည်။ ဆုံးဖြတ်ခြင်း ဖြစ်သည်။ ကျေးရွာများမှ ကော်မတီဝင်များ
ပါ သင်္ဂြိုဟ်ခြင်း ဖြစ်သည်။

(ဗဟိုကော်မတီဝင်)
ဦးအောင်စွန်း
၂၀၂၃ ခု ဇူလိုင်လ



၁၄။နောက်ဆက်တွဲ(၄) ခြားနားသောအပိုင်းများအတွက် ဦးစားပေးဖွံ့ဖြိုးရေးလုပ်ငန်းစဉ်အနှစ်ချုပ်

နောက်ဆက်တွဲ(၄)ခြားနားသောအပိုင်းများအတွက် ဦးစားပေးဖွံ့ဖြိုးရေးလုပ်ငန်းစဉ် အနှစ်ချုပ်

၆၈၃၆

မူရင်းသည် VPSC တွင်ထားရှိရပါမည်။ အခြားဌာနများနှင့် ညှိနှိုင်းရန်အတွက် မိတ္ထီအား TPIC သို့ပို့ရပါမည်။

MIS data အနေဖြင့် သွင်းရန်မလိုအပ်ပါ။

အဆင့်	လုပ်ငန်း	မည်သူဦးစားပေးလဲ	ကျေးဇူးမှတာဝန်ခံသူ (သို့) အုပ်စု	ပြင်ပမှမည်သူ ထောက်ပံ့ မလဲ
အခြေခံအထောက်အပံ့	၁ စာသင်ကျောင်း (၆ အဆင့်) ချိတ်	<input checked="" type="checkbox"/> ကျား <input checked="" type="checkbox"/> မ		
	၂ စာသင်ကျောင်း ၁ ကျောင်း	<input checked="" type="checkbox"/> ကျား <input checked="" type="checkbox"/> မ		
	၃ ဌာနချုပ် အဝေးပို့ (၆၈၃၆ - နေပြည်တော် အဝေးပို့)	<input checked="" type="checkbox"/> ကျား <input checked="" type="checkbox"/> မ		
	၄ မူကြိုကျောင်း (စာသင်)	<input checked="" type="checkbox"/> ကျား <input checked="" type="checkbox"/> မ		
	၅ စားပေးခန်း	<input type="checkbox"/> ကျား <input type="checkbox"/> မ		
အသက်မွေးဝမ်းကျောင်းမှ/ စိုက်ပျိုးရေး	၁ စပါးစိုက်ပျိုးရေး နည်းပညာ	<input checked="" type="checkbox"/> ကျား <input checked="" type="checkbox"/> မ		
	၂ စိုက်ပျိုးရေး နည်းပညာ	<input checked="" type="checkbox"/> ကျား <input checked="" type="checkbox"/> မ		
	၃ ဆန်ကန်ဝပ်စေ့ ဝန်ဆောင်မှု	<input checked="" type="checkbox"/> ကျား <input type="checkbox"/> မ		
	၄ စက်မှုပညာ ဝန်ဆောင်မှု	<input type="checkbox"/> ကျား <input checked="" type="checkbox"/> မ		
	၅ စပါး မျိုးစေ့စုစုစု	<input checked="" type="checkbox"/> ကျား <input checked="" type="checkbox"/> မ		
ကျန်းမာရေးနှင့် အဟာရ	၁ စားဝါး အထောက်အပံ့	<input checked="" type="checkbox"/> ကျား <input checked="" type="checkbox"/> မ		
	၂ ကျန်းမာရေး စစ်ဆေးခန်း	<input type="checkbox"/> ကျား <input checked="" type="checkbox"/> မ		
	၃	<input type="checkbox"/> ကျား <input type="checkbox"/> မ		
	၄	<input type="checkbox"/> ကျား <input type="checkbox"/> မ		
	၅	<input type="checkbox"/> ကျား <input type="checkbox"/> မ		
ပညာရေး	၁ ကစားစရာပစ္စည်း မျိုးစုံ	<input checked="" type="checkbox"/> ကျား <input checked="" type="checkbox"/> မ		
	၂ ကျောင်းသုံး ကျွမ်းကျင်မှု	<input checked="" type="checkbox"/> ကျား <input checked="" type="checkbox"/> မ		
	၃	<input type="checkbox"/> ကျား <input type="checkbox"/> မ		
	၄	<input type="checkbox"/> ကျား <input type="checkbox"/> မ		
	၅	<input type="checkbox"/> ကျား <input type="checkbox"/> မ		
အခြား	၁ ၂၄ နာရီ မြေလှုပ်ရေး	<input checked="" type="checkbox"/> ကျား <input checked="" type="checkbox"/> မ		
	၂ နာရေး ကူညီမှု	<input checked="" type="checkbox"/> ကျား <input checked="" type="checkbox"/> မ		
	၃	<input type="checkbox"/> ကျား <input type="checkbox"/> မ		
	၄	<input type="checkbox"/> ကျား <input type="checkbox"/> မ		
	၅	<input type="checkbox"/> ကျား <input type="checkbox"/> မ		