

ပြည်ထောင်စုသမ္မတမြန်မာနိုင်ငံတော်အစိုးရ
စိုက်ပျိုးရေး၊ မွေးမြူရေးနှင့် ဆည်မြောင်းဝန်ကြီးဌာန
(ကျေးလက်ဒေသဖွံ့ဖြိုးတိုးတက်ရေးဦးစီးဌာန)

လူထုဗဟိုပြုစီမံကိန်း

National Community Driven Development Project

(NCDDP)

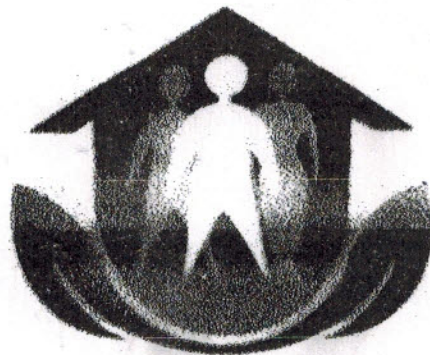

ကျေးရွာဖွံ့ဖြိုးရေးအစီအစဉ်

Village Development Plan (VDP)

(ကြာအင်းဆိပ်ကြီး)မြို့နယ်

၂၀၁၇

(ကြာအင်းရွာဦး)အုပ်စု၊ (မင်္ဂလာကျေး) ကျေးရွာ

မာတိကာ

၁။ ဦးနှစ်ခြံ

၂။ ကျေးရွာခြံ(တည်နေရာ)

၃။ အုပ်စုတွင်ပါဝင်သောကျေးရွာများစာရင်း

၄။ ကျေးရွာအခြေခံအချက်အလက်များ(ကျေးရွာသမိုင်းကြောင်း)

၅။ လူထုပူးပေါင်းပါဝင်သော လူမှုဆန်းစစ်ခြင်းနှင့် အတိတ်ခြင်းလုပ်ငန်းစဉ်(PSM/PRA)အတွက်ချုပ်စား

၆။ ကျေးရွာဖွံ့ဖြိုးရေးအစီအစဉ်အတွက်အသုံးပြုခဲ့သော PRA tools များနှင့်တစ်ခုချင်းစီအတွက်သုံးသပ်ချက်များ(အသုံးပြုခဲ့သော PRA tools တစ်ခုချင်းစီ၏ အမည်များရေးရန်)

၇။ ကော်မတီဝင်များရွေးချယ်ခြင်းနှင့်ကျေးရွာဖွံ့ဖြိုးရေးအစီအစဉ်ဆောင်ရွက်မှုမှတ်တမ်းခါတ်ပုံများ

(၂-ခုပုံ ထက်မများရ)

၈။ ကျေးရွာအချက်အလက်(ပုံစံ-၁)

၉။ စီမံကိန်းစက်ဝန်းအချိန်ဇယား(ပုံစံ-၂)

၁၀။ ကျေးရွာဖွံ့ဖြိုးရေးဦးစားပေးအစီအစဉ်(ပုံစံ-၃)

၁၁။ အစဉ်အစားမှတ်တမ်းများ

၁၂။ ကဏ္ဍအလိုက်ဦးစားပေးဖွံ့ဖြိုးရေးလုပ်ငန်းစဉ်များ

ကြာအင်းဆိပ်ကြီးမြို့နယ်မြေပုံ

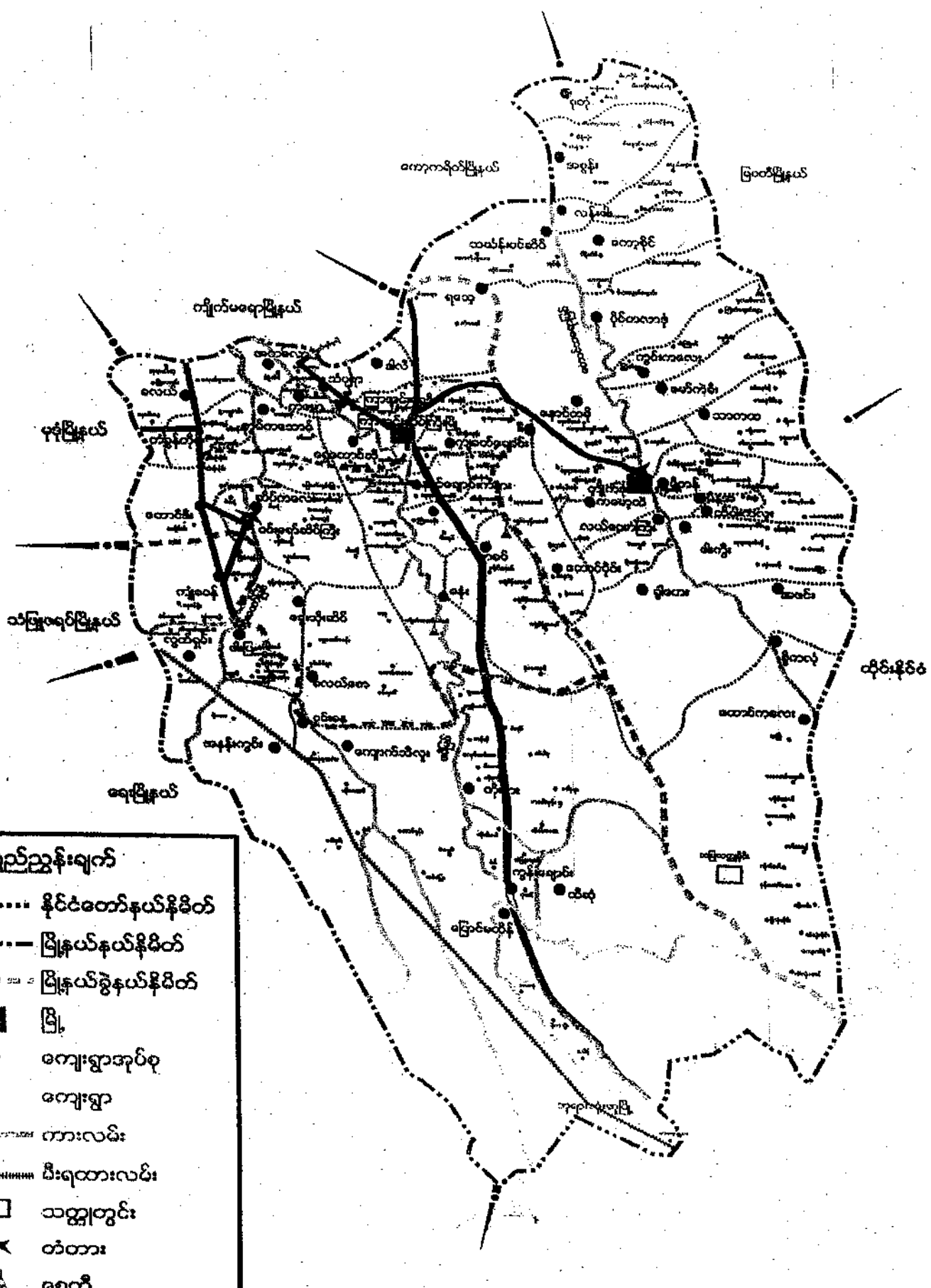

ရည်ညွှန်းချက်

- နိုင်ငံတော်နယ်နိမိတ်
- မြို့နယ်နယ်နိမိတ်
- မြို့နယ်ခွဲနယ်နိမိတ်
- မြို့
- ကျေးရွာအုပ်စု
- ကျေးရွာ
- ကားလမ်း
- ===== မီးရထားလမ်း
- သတ္တုတွင်း
- ✕ တံတား
- ▲ စေတီ



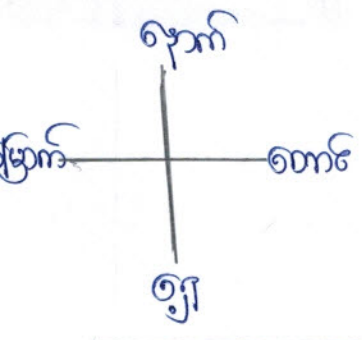

မိမိကလေး

ကျေးဇူးတင်ပါသည်။ မြေးမြန်းစေပါသည်။ အကြံပြုခြင်းပုံ

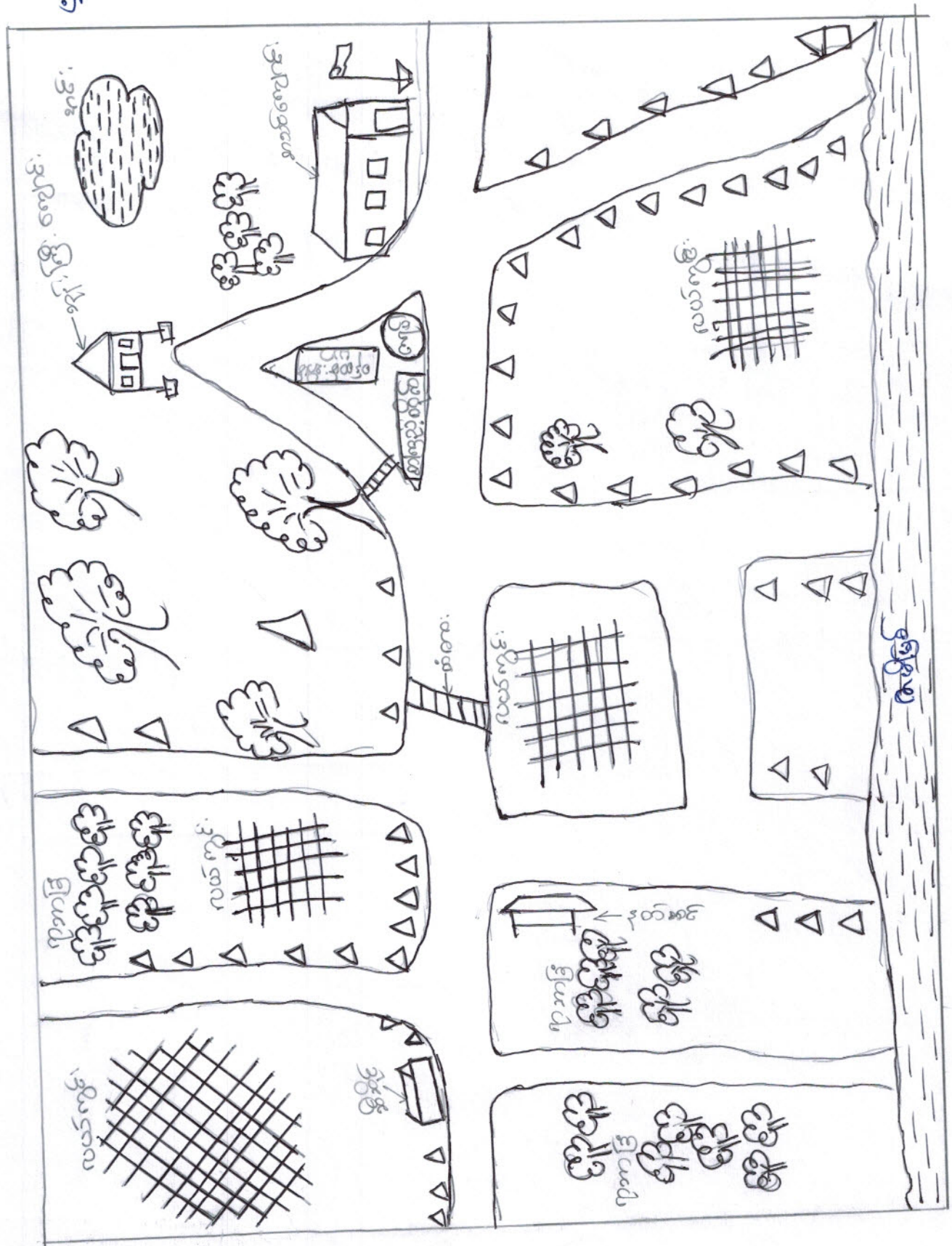

ကြာအင်းရွှေဒိုး ဆူငိုတုတ် ပါဝင် ဝေဟ ဂျေးဌာများ စာရင်း

၀။ ကြာအင်းကြီး ဂျေးဌာ

၁။ ရွှေဒိုး ဂျေးဌာ

၂။ တဂေး ဂျေးဌာ

၄။ ခုတ်ခွါး ဂျေးဌာ

၅။ မက္ကထောဂျေးဌာ

၆။ မိုးစောင်ချောင်း ဂျေးဌာ

၇။ မင်္ဂလာကျီး ဂျေးဌာ

၈။ ငိုတော် ပလပ် ဂျေးဌာ

၉။ ဦးချီကျီး ဂျေးဌာ

၁၀။ ကျောက်ခဲ ကျီး ဂျေးဌာ

၁၁။ ရွှေဖင်း ဂျေးဌာ

၁၂။ ဆုံးတိုင် ဂျေးဌာ

၁၃။ ငှက်ပျောထောဂျေးဌာ

မင်္ဂလာကျီးကျေးရွာ အချက်အလက်

မင်္ဂလာကျီးကျေးရွာသည် ကြာအင်းဆိပ်ကြီးမြို့နှင့် ၂၆ Km မှီကွာဝေးသည်။

မင်္ဂလာကျီးကျေးရွာကို ဆရာတော် အရှင် ဝါသဝကဒင်္ဂါများ နှင့် တကွ (၁၇၃၂) ခု နှစ်တွင် စတင်တည်ထောင်ခဲ့သည်။ ဒင်္ဂါ များမှာ - ဦးမလ၊ ဦးကျော်အုန်း၊ ဦးပါ၊ ဦးစိန္တယ်၊ ဦးဌမာ၊ ဦးပိုက်ဆွဲ နှင့် ဦးစင်းတို့ ဖြစ်ပါသည်။

မင်္ဂလာကျီးကျေးရွာတွင် ကျောင်း၊ မှို၊ ဗမာ၊ ရှစ်၊ စသည် ထိုင်းရှင်းသားများ စုပေါင်း ဇန ထိုင် ကြသည်။ ဒြပ်လုပ်ငန်း နှင့် ဝယ်လုပ်ငန်းကို အဓိကလုပ်ကိုင်ဆောင်ရွက်ကြသည်။
ကျေးရွာတွင် နှစ်ထိုင်း လိုလို ရေရွာပါး၊ ဒြင်းပြဿနာ နှင့် ကြုံတွေ့ ဖြစ်ပါသည်။

သုံးဆယ်ချက်နှင့် ရဟန်းများ

၅၀ ပုံစံ - ကြာနင်း ဆိပ်ကြီးမြို့နှင့် မုဒုံမြို့တို့ ဆက်သွယ်ထားသော
လမ်း မကြီးဘေးတစ်ဖက်တစ်ခြမ်း ထည့်ရှိပြီး ၅၀ ထပ် ၅၅ နှစ်
သည့် ဤကံစွာ ဖြစ်သည်။

ဖောက်သုံးရေ - တွင်းရေကို ဆွဲပြုလောက်သုံး ကြပြီး တွေ့ပိုင် တွင်း ရေခင်း
၅၅ ရေ နားပါး မှု အကဲဆုံး နှင့် ကြုံတွေ့ရပါသည်။

ဆားထပ်ရေရေ - လယ် နှင့်ခြံကို ဆွဲပြုရုပ်ကို နားထောက်ကြသည်။

အခြား - ကြာနင်း ဆိပ်ကြီးမြို့ မှ ၅၀ အဝင် တွင်းသာသာ နှင့် ချိုးကို
တွေ့မြင်ရမည်ဖြစ်ပြီး အဝဏ္ဏ အနုညပါး ယပ်လောက် တွင်း
သစ်ကျောငါးရှိသည်။

ကျေးဇူး ဖြစ်မြေ ဝံ့ကို ဆွဲခြင်း ဖြစ် ကျေးဇူး ဖြစ် ကံစွာ အပိတ်မြေများကို
တွေ့ရှိနိုင်ပါသည်။

ပူထု များပေါင်း ပါဝင်သော လူမှု ဆန်းစစ်ခြင်း နှင့် လုပ်ငန်း စဉ်များ

<PSA/PRA> အကျဉ်းချုပ်

စဉ်	အကြောင်းအရာ	ဂရုစိုက်မှု	ဦးစားပေးရမည့် အချက်များ	ထက်ရှာက်သူ			အဓိကဆွေးနွေးချက်များ
				ကျား	မ	ပေါင်း	
၁။	ကျေးရွာအုပ်စုများပြေလယ်မှု နှင့် သယံဇာတပြေလယ်မှု <Social Map / Resource Map>	၂၀.၁၀.၂၀၀၇	ပြေလယ်သော အုပ်စု အလယ်အလတ် အုပ်စု မပြေလယ်သော အုပ်စု	၃၈	၃၉	၇၇	အိမ်ခြေ အခြေခံ အဆောက်အအုံများ၊ လမ်း၊ ပစ်၊ ဆက်သွယ်ရေး၊ လယ်ယာခြေများ၊ ဖြစ်ပျောင်းမှုများ နှင့် စောင့်ရှောက်မှုများ
၂။	လူမှုအဖွဲ့များ၏ အဆင့်သတ်မှတ်ခြင်း <Wealth Ranking>	၂၀.၁၀.၂၀၀၇	ပြေလယ်သောအုပ်စု အလယ်အလတ် အုပ်စု မပြေလယ်သောအုပ်စု	၃၈	၃၉	၇၇	ကျေးရွာအုပ်စုများ၊ မြား၊ ရေ၊ အုပ်စုများ၊ ခွဲခြားသတ်မှတ်ခြင်း၊ အဖွဲ့အစည်းများ၊ သတ်မှတ်ခြင်း၊ ကျေးရွာအုပ်စုများ၊ နှင့် အများစုသော သတ်မှတ်ခြင်း
၃။	ရာသီဥတုပြောင်းလဲမှု <Seasonal Calendar>	၂၀.၁၀.၂၀၀၇	ပြေလယ်သောအုပ်စု အလယ်အလတ် အုပ်စု မပြေလယ်သောအုပ်စု	၃၈	၃၉	၇၇	ဥပမာအားဖြင့် ပျား၊ သစ်သီးများ၊ စားနပ်ရိက္ခာ၊ ရွှေ့ပြောင်းအလုပ်အကိုင်၊ သဘာဝဘေးအန္တရာယ်၊ စားနပ်ရိက္ခာ၊ လုပ်ငန်း၊ ကျန်းမာရေး၊ အခြေခံနှင့် မွေးကင်းမှု
၄။	ပစ်မှတ်အိုင် ကွန်ဂျက် <Spider Web>	၂၀.၁၀.၂၀၀၇	ပြေလယ်သော အုပ်စု အလယ်အလတ် အုပ်စု မပြေလယ်သော အုပ်စု	၃၈	၃၉	၇၇	အမျိုးသား၊ နှင့် အမျိုးသမီး၊ ကိုယ်ပိုင်အိမ်၊ အဖွဲ့အစည်း၊ အဖွဲ့အစည်း၊ များသောအားဖြင့် အဖွဲ့အစည်းများ
၅။	ကျား/မ ကလေး သုံးသပ်ခြင်း	၂၀.၁၀.၂၀၀၇	ပြေလယ်သော အုပ်စု အလယ်အလတ် အုပ်စု မပြေလယ်သော အုပ်စု	၃၈	၃၉	၇၇	အမျိုးသား/သမီးတို့၏ အဖွဲ့အစည်း၊ အဖွဲ့အစည်း၊ အဖွဲ့အစည်း၊ အဖွဲ့အစည်း၊ အဖွဲ့အစည်း၊ အဖွဲ့အစည်း

၉	အဖွဲ့အစည်း ချိတ်ဆက်မှု (Venn Diagram)	၂၀.၁၁.၂၀၁၇	ပြေလည်စေတာ အုပ်စု အလယ်အလတ် အုပ်စု မပြေလည်စေတာ အုပ်စု	၃၈	၃၉	၇၇ ကျေးဇူးတင်၍ အဖွဲ့အစည်းများ၊ မည်သို့စေတာလုပ်ငန်း၊ စဉ်များ အတွက် မည်သည့် အဖွဲ့အစည်း နှင့် ချိတ်ဆက်လုပ်ကိုင်မှု
၇။	ပြဿနာသစ်ပင် (Problem Tree)	၂၀.၁၁.၂၀၁၇	ပြေလည်စေတာ အုပ်စု အလယ်အလတ် အုပ်စု မပြေလည်စေတာ အုပ်စု	၃၈	၃၉	၇၇ ဆွေးနွေးထားသော အခြေခံ အဆောက်အအုံများ နှင့် အဆက်အသွယ်၊ ရှောင်လျှော့ရေးများ၊ ပညာရေး၊ ခိုက်ပျိုးရေး၊ လယ်ယာရေး၊ ဆက်သွယ်ရေး
၈။	ကျေးဇူးတင် (၅) နှစ် အစိုးရ၊ ပပ. အစီအစဉ်ပြုလုပ် (Matrix Ranking)	၂၀.၁၁.၂၀၁၇	ပြေလည်စေတာ အုပ်စု အလယ်အလတ် အုပ်စု မပြေလည်စေတာ အုပ်စု	၃၈	၃၉	၇၇ အကျိုးပြုသည့် ရှေ့အကျိုးခံစားခွင့် နှင့် အဓိကအုပ်စုများ၏ မူဝါဒများကို ဖြစ်ပေါ်စေရန်

ဆုံးအပ်ချက်နှင့် ဂုဏ်ပျာ
မဂ်ဇာ ကျော် ပေဋ်ကုဆိတ်

အမျိုးသမီး နှင့် အမျိုးသားတိုင်း တူခွင့် အရေး ပြုမှုကို သိရှိပြီး အဆင့်
ပထမဆင့် သက်မွက်ဖွဲ့ ဖွဲ့စည်းမှုများ ပြုလုပ်ကြသည်။

အလုပ်အကိုင် နှင့် အဖွဲ့အစည်း ၁၃ နှစ်အောင် ပြုလုပ် ဖြစ်ခဲ့ပြီး နှစ်ပတ်လည်

ကျေးဇူးတင်ဆုံး ဖြစ်မှု အစဉ်အဆက် ဣပျာတွင် အမျိုးသားများအစ
အမျိုးသမီးများထက် အဖွဲ့အစည်း ပိုမို ပိုမိုလုပ်ကိုင်နိုင်ခဲ့သည်။

ကျေးဇူးတင် နှင့် ပညာရေး တွင် အမျိုးသမီးများတိုင်း တူညီမှု ကြသည်။

ဆိတ်မှု ကိစ္စ တွင် အမျိုးသမီး များအစဉ်အမျိုးသား များထက် အဆင့်တိုင်း
ပိုမိုလုပ်ကြသည်။

ဆိုကြောင်း အမျိုးသား များ အမျိုးသမီး များကို တူညီ ဖြစ်လိုအပ်ပါ
သည်။

ညွှန်းစဉ် ကြွယ်ဝမှုပြုစုထား (မင်္ဂလာကျီးကျေးရွာ)

အုပ်စု	သွင်းပြင်ပစ္စည်း	အိမ်စာရင်း
အိမ်စာရင်း စာရင်းအုပ်စု	ကား၊ ဆိုင်ကယ်၊ ဂျာနာခြံ၊ လယ်ခြံ၊ အိမ်တိုက်၊ TV ၁စုံ	၁၅
အိမ်စာရင်း အိမ်စု	ဆိုင်ကယ်၊ လယ်၊ အိမ်ခြံ၊ TV	၆၅
အိမ်စာရင်း အိမ်စု	အိမ်ခြံ၊ ဝါးကတ် TV	၆၀
	စုစုပေါင်း	၁၄၀

ကျေးဇူး၏ လူမှုစီးပွားဆိုင်ရာ သက်တောင့်တတ်ခြင်း (Wealth Ranking)

ဆုံးသတ်ချက်

ကျေးဇူး၏ လူမှုစီးပွားဆိုင်ရာ သက်တောင့်တတ်ခြင်းကို ကြည့်ခြင်းကား ဖြစ် ကျ
ကျေးဇူးရှိ အဆင်ပြေ သော အိမ်ထောင်စု ၊ အာဟာရ အာဟာရ အိမ်ထောင် စု ၊ အ
ဆင် မပြေ သော အိမ်ထောင်စု များကို သိရှိ ခြင်း ဖြစ်ပါသည်။

ကျေးဇူးရှိ လူထုများ၏ ပိုင်ဆိုင်မှုနှင့် အဆုံး ပြုပြင်မှုများကို လေ့လာ
ရှိခြင်းဖြစ်ပါသည်။

ဝင်ငွေ အခြေအနေ ၊ အာဟာရ အခြေအနေနှင့် အဓိကအဆုံးချ
ရာသော အခြေအနေ အခြေစိုက်မှုများကို လေ့လာ သိရှိ ခြင်း ဖြစ်ပါသည်။

ကျေးဇူး - မင်္ဂလာကျော်

ကျားမပိုင်ဆိုင်မှုဇယား

အုပ်စု - ကြားကင်းရွာ

ကျား/မ ပိုင်ဆိုင်မှု မစ္စဒါ	ပိုင်ဆိုင်မှု	ဆုံးဖြတ်မှု	ထိန်းချုပ်မှု	အဆုံးဖြတ်မှု
သုံးစီး (ဆိုက်ကယ်)	m	m + m	m	m
ဆိုက်ကယ်	m + m	m + m	m + m	m + m
သစ်ခက်	m	m + m	m	m
ရော့ကခြံ	m + m	m + m	m + m	m + m
မြေကွက်	m + m	m + m	m + m	m + m

ကျား/မဂျေးဂျာ နာခန်း ကလ္လာ ဆွေးနွေးခြင်း နှင့် သုံးသပ်ခြင်း

သုံးသပ်ချက် နှင့် ဂျပန်များ

ကျား/မဂျေးဂျာ နာခန်း ကလ္လာကို ဩဇာ ခြင်း နား ဖြင့် နာမျိုးဘား များ ၏ နာဆုံးပြု
ခြင်း မှု / မိုမို နာဆုံးချခြင်း မှုကို သိရှိ ခြင်းပါသည်။

နာမျိုးဘား များ ၏ ပိုင်ဆိုင်မှု နှင့် နာမျိုး သမီး များ ၏ ပိုင်ဆိုင်မှုကို လေ့လာ ခန်း မှု
သိရှိ ခြင်းပါသည်။

ဂျပန် နာခန်း ဖြင့် နာမျိုး သမီး များ သည် နာ မျိုး သမီး များ ကဲ့သို့ သက်ဆိုင် ရယာ
နာခန်း ကလ္လာ များ ကွန်ပရိတ် မှုကြောင့် သိရှိ ခြင်းပါသည်။

ထို့ ပြင် နာ မျိုး သမီး များ ၏ လုပ်ဆောင် ချက်များ မှာ ပါလွှင့် မှုကြောင့် တွေ့ရှိ
ပါသည်။

သုံးသပ်ချက် နှင့် ၇၂၀

ကျေးဇူးတင်ပြန်ပါသည်။ အခန်း: ၂၃

ကျေးဇူးတင်ပြန်ပါသည်။ အခန်း: ၂၃။ နှင့် ပူးပေါင်း
၍ ကျေးဇူးတင် ယူရမည်။ ကိစ္စအားဖြင့် ပူးပေါင်းလုပ်ဆောင်ကြသည်။
ဂေါ်ပာအဖွဲ့၊ ကျေးဇူးတင်ပြန်ပါသည်။ အခန်း: ၂၃။ ပူးပေါင်း၍ ကျေးဇူးတင်
များကို ပူးပေါင်းလုပ်ဆောင်ကြသည်။

ကျေးဇူးတင်ပြန်ပါသည်။ ကျေးဇူးတင်အဖွဲ့ဖြင့် ဆုံးသက်ရမည်။
၇၂၀ နှင့် ပူးပေါင်းလုပ်ဆောင်ကြသည်။ ၂၃။ မူဝါဒ အဖွဲ့ ပူးပေါင်း၍ ကျေးဇူးတင်
၍ နှင့် ပူးပေါင်းလုပ်ဆောင်ကြသည်။ ၂၃။ မူဝါဒ အဖွဲ့ ပူးပေါင်း၍ ကျေးဇူးတင်
မူဝါဒ နှင့် ပူးပေါင်းလုပ်ဆောင်ကြသည်။

പ്രവാചകൻമാരുടെയും മറ്റും പരിശുദ്ധി

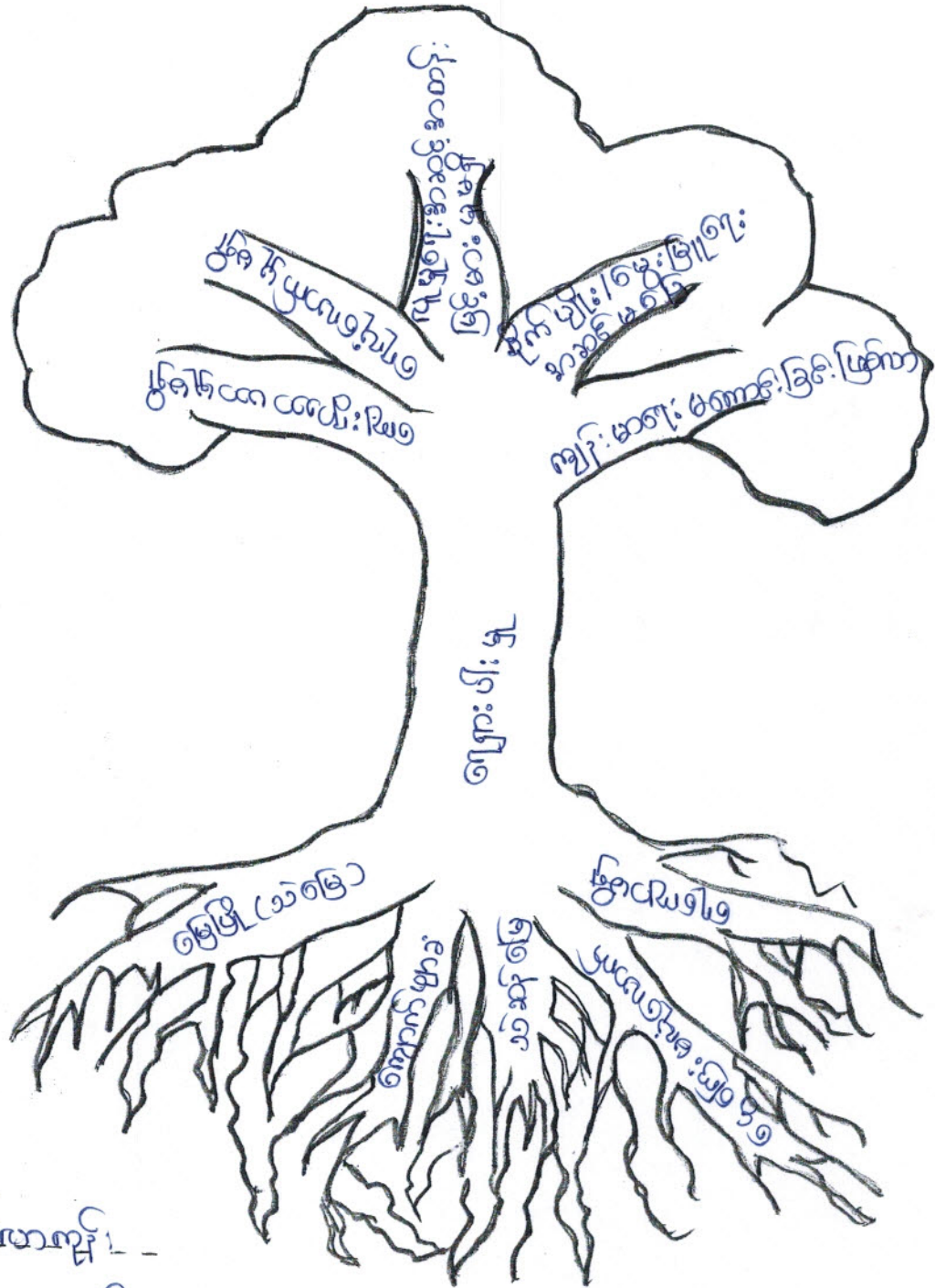

ബി: പി: കു -
 ബി: പി: കു -
 ബി: പി: കു -

ပြာသာဒ် (ကမ္ဘာ့သမိုင်း၊ ကမ္ဘာ့သမိုင်း)

စဉ်	အကြောင်းကဏ္ဍ	စဉ်	အကြောင်းကဏ္ဍ
၁	မြေပြင် (သစ်မြေ)	၁	ကျေးဇူး သာယာမှု မရှိ
၂	ကျောက်ဖျား	၂	ကျွန်းများ အဆင့်တက်ခြင်း မရှိ
၃	သစ်ဆန်မြေ	၃	စိုက်ပျိုးရေး၊ စီးပွား၊ အဆင့်မြင့်
၄	ရေကြောမရှိ	၄	ကျွန်းများ မတော်တော် ဖြစ်စေ
၅	ရေကြောမရှိ	၅	ထောက်ခံရေး လုံလောက်မှု မရှိ

မြေပြင်နှင့် ရေကြော:

၁. ရေကြော: (ရေကြောကဏ္ဍ)
၂. ကျွန်းနှင့် မြေပြင်:
၃. နက်နက် တူးပေးခြင်း:
၄. အဆင့်တက် အဆင့်မြင့်: မြေပြင်နှင့် ရေကြော

မင်္ဂလာ ကျမ်းကျမ်း ၅၅

ကော်မတီဝင်စာရင်း

စဉ်	အမည်	တာဝန်
၁။	ဦးအောင်ကျော်	စီမံခန့်ခွဲမှုဌာနကော်မတီဝင်၊ ဆောင်
၂။	ဒေါ်ထားထားလွင်	စီမံကိန်းဆောင်ရွက်မှုဌာနကော်မတီဝင်၊ ဆောင်
၃။	ဦးစောကျော်	ဝယ်ယူရေးဆပ်ကော်မတီ (ခေါင်းဆောင်)
၄။	ဒေါ်ခင်ဌေးဝင်း	ဝယ်ယူရေးဆပ်ကော်မတီ
၅။	ဒေါ်ဌေးဌေးဝင်း	ဝယ်ယူရေးဆပ်ကော်မတီ
၆။	ဦးပြာ	လုပ်ငန်းလည်ပတ်ထိန်းသိမ်းရေးကော်မတီ (ခေါင်းဆောင်)
၇။	ဒေါ်ခိုင်ခိုင်အေး	လုပ်ငန်းလည်ပတ်ထိန်းသိမ်းရေးကော်မတီ
၈။	ဒေါ်တင်စွေး	လုပ်ငန်းလည်ပတ်ထိန်းသိမ်းရေးကော်မတီ
၉။	ဦးခိုင်သန်းဦး	ဆောင်ကြည်ကြီး၊ ကြပ်ရေးဆပ်ကော်မတီ
၁၀။	ဒေါ်မြင့်မြင့်	ဆောင်ကြည်ကြီး၊ ကြပ်ရေးဆပ်ကော်မတီ
၁၁။	မချစ်ဝင်း	ဆောင်ကြည်ကြီး၊ ကြပ်ရေးဆပ်ကော်မတီ
၁၂။	ဦးခိုင်လှိုင်	အကြံပြုဦးစီးဌာန၊ လွယ်
၁၃။	မအိသန္တာငြိမ်း	အကြံပြုဦးစီးဌာန၊ လွယ်
၁၄။	မဝင်းဝင်းအောင်	စာတန်းဝန်ထမ်း
၁၅။	ဦးထွန်းကျော်ဦး	စာတန်းဝန်ထမ်း
၁၆။	ဦးမင်းဝင်းခိုင်	ဧည့်သည်၊ ကိုင်း

ကော်မတီဝင်များရွေးချယ်ခြင်းနှင့်ကျေးရွာဖွံ့ဖြိုးရေးအစီအစဉ်ဆောင်ရွက်မှုမှတ်တမ်းခါတ်ပုံများ

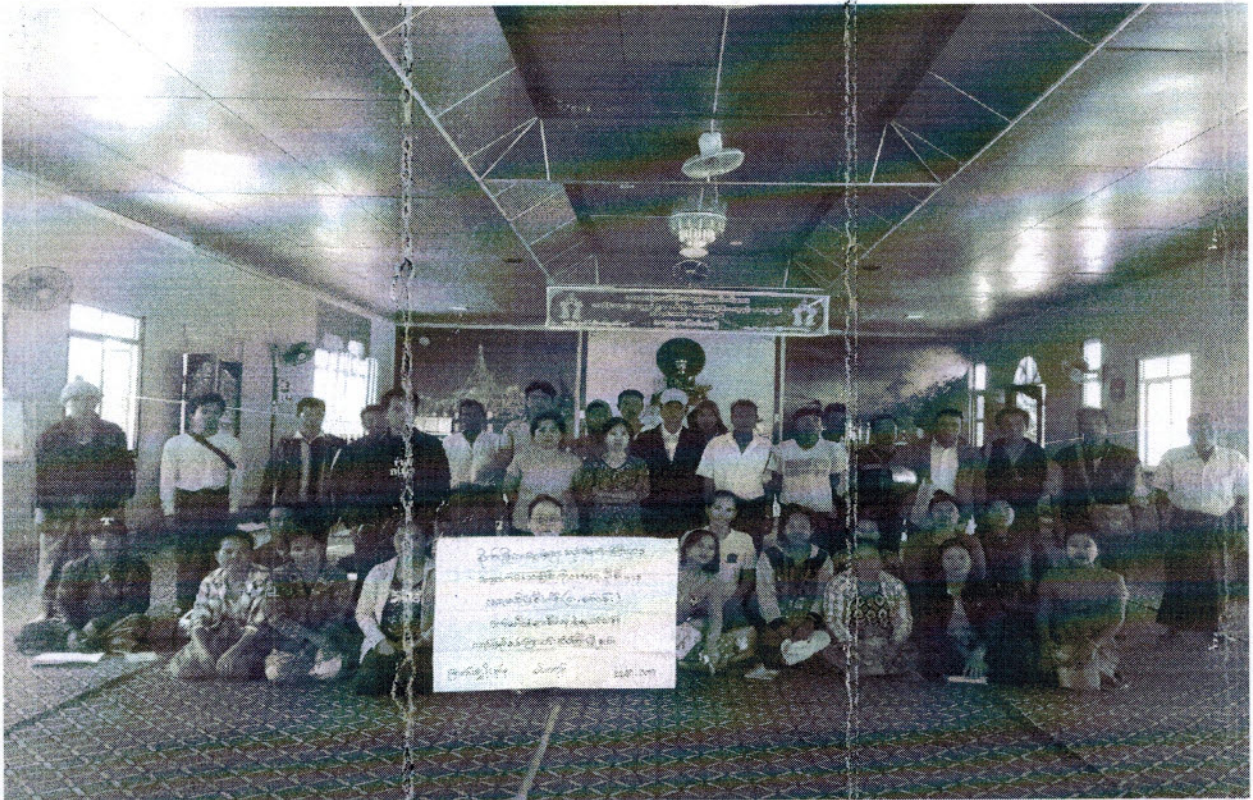
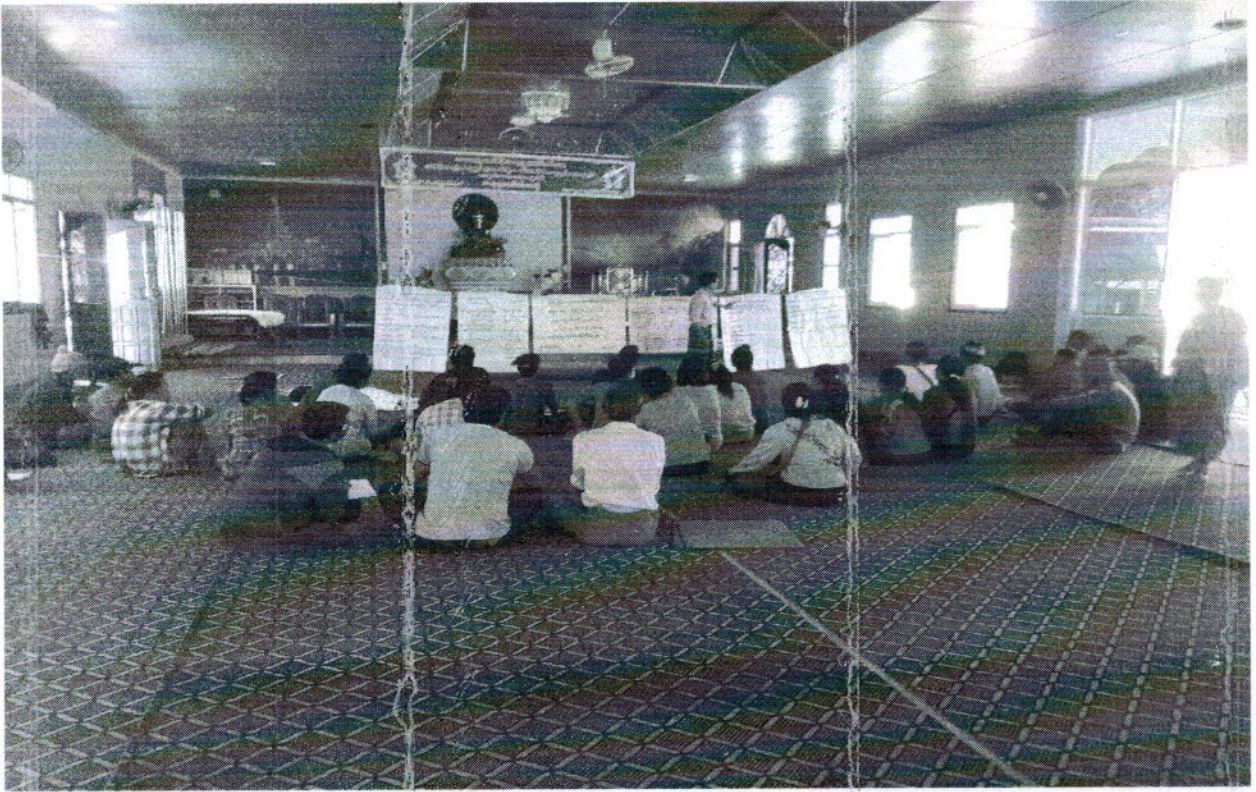

ပုံစံ - ၈ - ၁ ကျေးရွာအခြေခံအချက်အလက်များ (Form PC 1)

လမ်းညွှန်ချက်၊ ကျေးရွာတစ်ရွာသို့ ပထမဆုံးမိတ်ဆက်ခရီး သွားရောက်သောအခါ လူထုစည်းရုံးရေးမှူးသည် ကျေးရွာ ခေါင်းဆောင်များအား ကျေးရွာအချက်အလက်များကို ပေတ္တာရပ်ခံ၍ တောင်းခံရသည်။ ဤအချက်အလက်များကို စီမံကိန်း မိတ်ဆက်အစည်းဝေးမတိုင်မီတောင်းခံရမည်။ စီမံကိန်းမိတ်ဆက်အစည်းဝေးတွင် လူထုစည်းရုံးရေးမှူးသည် ဤအချက်အလက် များအား စစ်ဆေးပြီး မှန်ကန်အောင်ပြုလုပ်ရမည်။ ပြီးနောက်တွင် လူထုစည်းရုံးရေးမှူးမှ သတင်းအချက်အလက်ထံသို့ Tablets မှ တဆင့် ဖြည့်သွင်းရမည်။

ကျေးရွာခေါင်းဆောင် အမည် <u>ဒေါ်အေးစိန်</u>	ကျေးရွာခေါင်းဆောင်၏ ဖုန်းနံပါတ်	လူထုစည်းရုံးရေးမှူး၏ အမည် <u>ဒေါ်ခင်စုခိုင်</u>
ပြည်နယ်၊တိုင်းဒေသကြီး <u>ကရင်</u>	မြို့နယ် <u>ကြာအင်းဆိပ်ကြီး</u>	ကျေးရွာအုပ်စု <u>ကြာအင်းရွာ</u>
		ကျေးရွာ <u>မင်္ဂလာတောင်</u>

ကား လူဦးရေ

လူမျိုးစု	အိမ်ထောင်စုအရေအတွက်	ကိုးကွယ်သည့်ဘာသာ	အိမ်ထောင်စုအရေအတွက်
လူမျိုးစု (၁) <u>ဗမာ</u>	၂၅	ဘာသာ (၁) <u>ဗုဒ္ဓ</u>	၂၅
လူမျိုးစု (၂) <u>ဗွင်</u>	၃၀	ဘာသာ (၂) <u>ဗုဒ္ဓ</u>	၃၀
လူမျိုးစု (၃) <u>ဗို</u>	၄၅	ဘာသာ (၃) <u>ဗုဒ္ဓ</u>	၄၅
လူမျိုးစုရော <u>စုစု</u>	၄၀	ဘာသာရော <u>ဗုဒ္ဓ</u>	၄၀
အခြား			၁၄၀
	အရေအတွက်		
မသန်စွမ်းသူများ	၇၀		
သက်ကြီးရွယ်အိုများ (၆၅ နှစ် နှင့် အထက်)	၇၀		
စစ်ဘေးရှောင်			

	အမျိုးသား (အရေအတွက်)	အမျိုးသမီး (အရေအတွက်)
လူဦးရေ		
လူမျိုးစု (၁) <u>ဗမာ</u>	၆၂	၇၃
လူမျိုးစု (၂) <u>ဗွင်</u>	၉၂	၁၀၁
လူမျိုးစု (၃) <u>ဗို</u>	၁၀၇	၁၂၀
အခြား (၄) <u>စုစု</u>	၁၁၀	၁၂၀
အိမ်ထောင်ဦးစီး	၁၀၅	၃၅

(ခ) အခြေခံအဆောက်အအုံ အသုံးအဆောင်များ

စာသင်ကျောင်း	အမှတ် ခြစ်ပါ	ကျန်းမာရေး	အမှတ် ခြစ်ပါ	ဘာသာရေး အဆောက် အအုံများ	အမှတ် ခြစ်ပါ
အထက်တန်းကျောင်း	<input type="checkbox"/>	ဆေးရုံ	<input type="checkbox"/>	စေတီ	<input checked="" type="checkbox"/>
အလယ်တန်းကျောင်း	<input type="checkbox"/>	ကျန်းမာရေးဌာန	<input type="checkbox"/>	ဘုန်းကြီးကျောင်း	<input checked="" type="checkbox"/>
မူလတန်းကျောင်း	<input checked="" type="checkbox"/>	ကျန်းမာရေးဌာနခွဲ	<input type="checkbox"/>	ဟိန္ဒူဘုရားကျောင်း	<input type="checkbox"/>
မူကြိုကျောင်း	<input type="checkbox"/>	ဆေးပေးခန်း	<input type="checkbox"/>	ခရစ်ယာန်ကျောင်း	<input type="checkbox"/>
အခြား	<input checked="" type="checkbox"/>	အခြား	<input type="checkbox"/>	ဗလီ	<input type="checkbox"/>
				အခြား	<input type="checkbox"/>
မှတ်ချက်		မှတ်ချက်		မှတ်ချက်	
ဇွန် ၁၅ ၂၀၂၁					

(ဂ) ကျွမ်းကျင်သူများမှတ်တမ်း (ကျေးရွာတွင်နေထိုင်သော သို့မဟုတ် တခြားရွာမှလာရောက်သော ကျွမ်းကျင်သူများ)

(၁) စာသင်ကျောင်း			(၂) ကျန်းမာရေး			(၃) လက်မှုပညာရှင်		
	ရွာတွင်နေ ထိုင်သူ	အခြားရွာ မှလာသူ		ရွာတွင်နေ ထိုင်သူ	အခြား ရွာမှ လာသူ		ရွာတွင် နေထိုင်သူ	အခြားရွာ မှလာသူ
မူလတန်းပြဆရာ/မ	<input checked="" type="checkbox"/>	<input checked="" type="checkbox"/>	ဆရာဝန်	<input type="checkbox"/>	<input type="checkbox"/>	လက်သမား	<input checked="" type="checkbox"/>	<input type="checkbox"/>
အထက်တန်းပြဆရာ/မ	<input type="checkbox"/>	<input type="checkbox"/>	လက်ထောက် ကျန်းမာရေးမှူး	<input type="checkbox"/>	<input type="checkbox"/>	ပန်းရံ	<input checked="" type="checkbox"/>	<input type="checkbox"/>
အလယ်တန်းပြဆရာ/မ	<input type="checkbox"/>	<input type="checkbox"/>	အမျိုးသမီးကျန်းမာရေး ဆရာမ	<input type="checkbox"/>	<input type="checkbox"/>	လျှပ်စစ်ကျွမ်းကျင်၊ မီးသမား	<input checked="" type="checkbox"/>	<input type="checkbox"/>
မူကြိုဆရာ/မ	<input type="checkbox"/>	<input type="checkbox"/>	သားဖွားဆရာမ	<input type="checkbox"/>	<input type="checkbox"/>	ရေပိုက်သူယ်သူ	<input checked="" type="checkbox"/>	<input type="checkbox"/>
အခြား	<input type="checkbox"/>	<input type="checkbox"/>	ပြည်သူ့ကျန်းမာရေးလုပ်သား	<input type="checkbox"/>	<input type="checkbox"/>	စက်ပြင်ဆရာ	<input checked="" type="checkbox"/>	<input type="checkbox"/>
မှတ်ချက်			မှတ်ချက်			မှတ်ချက်		

(ဃ) ကျေးရွာသို့ ရောက်ရှိနိုင်သည့် လမ်းအခြေအနေ / ကျေးရွာတစ်ရွာသည် ၎င်း၏ ကျေးရွာအုပ်စုနှင့် ဆက်သွယ်ထားသော လမ်းအခြေအနေ (အောက်ပါတို့ကိုပိုင်းပါ)

ကျောက်ကြမ်းလမ်း ကတ္တရာလမ်း ကွန်ကရစ်လမ်း မော်တော်ဆိုင်ကယ်လမ်း
 ကျောက်ခင်းလမ်း မြေသားလမ်း လူသွားလမ်း အခြား _____

(င) ကျေးရွာဖွံ့ဖြိုးမှုစီမံချက်

(၁) လူထုပတ်ဝန်းကျင်ထိခိုက်မှုမရှိစေရန် ဤကျေးရွာတွင်ကျေးရွာဖွံ့ဖြိုးမှု စီမံချက်ရှိခဲ့ပါသလား?

ပိုင်းပါ
 ရှိပါသည်/မရှိပါ/မသိပါ

(၂) ရှိခဲ့ပါလျှင် ဤစီမံချက်ကို မည်သည့် ခုနှစ်တွင်ပြင်ဆင်ခဲ့ပါသနည်း?

နှစ် ၂၀၁၇/မသိပါ

(၃) ဤစီမံချက်ကို မြို့နယ်မှအတည်ပြုခဲ့ပါသလား?

ပြုခဲ့ပါသည်/မပြုခဲ့ပါ/မသိပါ

(စ) ခရီးအကွာအဝေး

(၁) ဤကျေးရွာ၏ဗဟိုမှ ၎င်းကျေးရွာအုပ်စုဗဟိုအထိ ခရီးမိုင်မည်မျှကွာဝေးသနည်း?

မိုင် ၅ / မသိပါ

(၂) ဤကျေးရွာမှ ၎င်းကျေးရွာအုပ်စုဗဟိုအထိ သွားလာရာတွင်ကြာမြင့်သည့်အချိန်

ခြောက်သွေ့ရာသီတွင်ကြာချိန် 25 ဇူလိုင် ထော်လာဂျီ/မော်တော်ဆိုင်ကယ်/ခြေလျင်/လား/မော်တော်ဘုတ်/
 အခြား -----
 မိုးရာသီတွင်ကြာချိန် 25 ဇူလိုင် ထော်လာဂျီ/မော်တော်ဆိုင်ကယ်/ခြေလျင်/လား/မော်တော်ဘုတ်/
 အခြား -----

(ဆ) ပတ်ဝန်းကျင်ဆိုင်ရာ သဘာဝဘေးအန္တရာယ်

ဤကျေးရွာတွင် ရေကြီးခြင်းကဲ့သို့ သဘာဝဘေးအန္တရာယ်ကျရောက်ဖူးခြင်း ရှိပါသလား။

မရှိပါ ရှိပါသည် ရှိလျှင်ဖော်ပြပါ -----

(ဇ) ကျေးရွာတွင် ဖွဲ့စည်းထားသော အဖွဲ့အစည်းများ

လူထုဗဟိုပြုစီမံကိန်းမတိုင်မီ ဤကျေးရွာတွင် ကျေးရွာဖွံ့ဖြိုးရေးအတွက် အစိုးရ (သို့) ရွာသားများကိုယ်တိုင်(သို့) စီမံကိန်းတစ်ခုခုမှ ဖွဲ့စည်းထားသည့် အဖွဲ့အစည်းများရှိပါသလား။

(၁) -----

(၂) -----

(ဈ) အထွေထွေအုပ်ချုပ်ရေး ဦးစီးဌာန (GAD) မှ မှတ်တမ်းတင်ထားခြင်း

ဤကျေးရွာသည် အထွေထွေအုပ်ချုပ်ရေး ဦးစီးဌာန (GAD) မှ မှတ်တမ်းတင်ထားမှု ရှိပါသလား။

မရှိပါ ရှိပါသည်

ကျေးရွာခေါင်းဆောင်

အမည် ဦးစောစံလင်း

လက်မှတ်

lin

နေ့စွဲ ၂၀.၁၁.၂၀၁၇

လူထုစည်းရုံးရေးမှူး

အမည် ဇော်မုချို

လက်မှတ်

JK

နေ့စွဲ ၂၀.၁၁.၂၀၁၇

ပုံစံ - ၈ - ၂ - စီမံကိန်းစတင်ဝန်အချိန်ဇယား (PC 2)

လမ်းညွှန်ချက်၊ သက်ဆိုင်ရာလူထုစည်းရုံးရေးမှူး/လက်ထောက်နည်းပညာမှူးများမှ စီမံကိန်းစတင်ဝန်အဆင့်တစ်ခုစီဖြစ်စေပြီး ကျေးရွာနှင့် ကျေးရွာအုပ်စုအတွက် ကြိုပုံစံကို ဖြည့်သွင်းရမည်။
 စည်းရုံးရေးမှူး/ဝန်ထမ်း အမည် **နေန မျခန့်**
 နေ့စွဲ **၂၀.၁၁.၂၀၁၂**
 စတင်ဝန်အားအမှတ်ခြိပ်ပါ စတင်ဝန်း(၁) စတင်ဝန်း(၂) စတင်ဝန်း(၃)

ပြည်နယ်/တိုင်း **ကရင်** မြို့နယ် **ကြာခင်း** ဝိပဇ္ဇာ ကျေးရွာအုပ်စု **ကြာခင်း** ရွာဒေသ ကျေးရွာ **မင်္ဂလာတိုင်း**

စီမံကိန်းဆောင်ရွက်မှုအဆင့်များ	နေ့စွဲ		အစည်းအဝေးတွင်တက်ရောက်သူအရေအတွက်				အစည်းအဝေးအရေအတွက်နှင့် လူမျိုးစုအမည်	အိမ်ထောင့်စု ဝေါင်း	အိမ်ထောင့်စု %
	စတင်သည့်နေ့	ပြီးဆုံးသည့်နေ့	အမျိုးသားအရေအတွက်	အမျိုးသမီးအရေအတွက်	အိမ်ထောင်စုအရေအတွက်	လူမျိုးစုအမည်			
၁။ ကျေးရွာစီမံကိန်း မိတ်ဆက်အစည်းအဝေး	၂၀.၁၁.၁၄	၂၀.၁၁.၁၄	၃၈	၃၅	၇၃	မဟာ-၅ ကရင်-၈	၇၃	၅၅%	
၂။ ကျေးရွာဖွံ့ဖြိုးရေး စီမံချက်ရေးဆွဲခြင်းအစည်းအဝေး	၂၀.၁၁.၁၄	၂၀.၁၁.၁၄	၈၈	၈၅	၁၇၃	မဟာ-၆၄ ကရင်-၈	၁၇၃	၅၅%	
၃။ ကျေးရွာအုပ်စု လုပ်ငန်းဆုံးဖြတ်ချက်ချသည့်အစည်းအဝေး									
၄။ မြို့နယ်အဆင့် စီမံကိန်းရေးဆွဲရေးနှင့် အကောင်အထည်အစည်းအဝေး									
၅။ မြို့နယ် စီမံကိန်းရေးဆွဲရေးနှင့် အကောင်အထည်အစည်းအဝေး	၂၀.၁၁.၁၈	၂၀.၁၁.၁၈	၁၀၉	၁၀၉	၂၁၈	မဟာ-၁၁၅ ကရင်-၁၀၃	၂၁၈	၆၅%	
၆။ စီမံကိန်းလုပ်ငန်းစဉ်စီမံချက်ရေးဆွဲခြင်းအစည်းအဝေး	မလို	မလို	မလို	မလို	မလို	မလို	မလို	မလို	
၆.၁။ စီမံကိန်းလုပ်ငန်း အကောင်အထည်ဖော်ရေးအစီအစဉ် ရေးဆွဲခြင်း	၁၁.၁.၁၈	၁၁.၁.၁၈	၆	၅	၁၁	မဟာ-၆ ကရင်-၅	၁၆	၆၀%	
၆.၂။ ကယ်ဂျူရေးအစီအစဉ် ရေးဆွဲခြင်း	၁၁.၁.၁၈	၁၁.၁.၁၈	၆	၅	၁၁	မဟာ-၆ ကရင်-၅	၁၆	၆၀%	



ပုံစံ- ၈-၃ ကျေးရွာဖွံ့ဖြိုးရေး ဦးစားပေးအစီအစဉ် (Form PC 3)

လမ်းညွှန်ချက် အထောက်အကူပြုတော်မဟုတ်သည့် လူထုစည်းရုံးရေးများအကူအညီဖြင့် ဤပုံစံ ပြည်ပုံအောင် ဖြည့်သွင်းရမည်။	အဆင့်(၃)ကျေးရွာမျှော်မှန်းချက်အစည်းအဝေးပြီးဆုံးသောအခါ ကျေးရွာစီမံကိန်း
လူထုစည်းရုံးရေးများ ဝန်ထမ်း အမည် - အောင်စောနိုင်	စက်ဝန်းအား အမှတ်(၁) (✓) □ စက်ဝန်း(၁) □ စက်ဝန်း(၂) □ စက်ဝန်း(၃) □ စက်ဝန်း(၄)
နေ့စွဲ ၂၀.၁၁.၁၇	
ပြည်နယ်/တိုင်း ကရင်	မြို့နယ် ကြားဒီးဆိပ်ကြီး
	ကျေးရွာအုပ်စု ကြားဒီးရွာရွာ
	ကျေးရွာ မက်လာကျေးရွာ

ကား အခက်အခဲအတားအဆီးများအားဆွေးနွေးခြင်း - ယခုလက်ရှိအခြေကနေတွင်ဤကျေးရွာဖွံ့ဖြိုးတိုးတက်ရေးအတွက် အဓိကအခက်အခဲအတားအဆီးများသည် မည်သည်များဖြစ်ပါသနည်း။ (အမျိုးသား/သမီး အနည်းဆုံးအခက်အခဲ ၅ ခုစီဖော်ပြပါ)

အမျိုးသား အဖွဲ့မှတင်ပြသောအခက်အခဲအတားအဆီးများ	အမျိုးသမီး အဖွဲ့မှတင်ပြသောအခက်အခဲအတားအဆီးများ
၁ ဆောက်လုပ်ရေးကုန်သွယ်ခြင်း	၁ ဆောက်လုပ်ရေးကုန်သွယ်ခြင်း
၂ လျှပ်စစ်ဖိတ်၊ မြေပြင်ကုန်သွယ်ရေးများ	၂ လျှပ်စစ်ဖိတ်၊ မြေပြင်ကုန်သွယ်ရေးများ
၃ အားကစားကွင်းများ၊ ကျွန်းကျွန်းများ	၃ အားကစားကွင်းများ၊ ကျွန်းကျွန်းများ
၄ ရွာတွင်းလမ်းများ၊ မကောင်းစွာသွားလာခြင်း	၄ အားကစားကွင်းများ၊ ကျွန်းကျွန်းများ
၅ အခြေခံအဆောက်အအုံ	၅ မူကြမ်းကွင်း၊ မြေပြင်ကုန်သွယ်ရေး

မီး မျှော်မှန်းခြင်း - မောင်လာမည့် (၅)နှစ် အတွင်း ကျေးရွာဖွံ့ဖြိုးရေး မျှော်မှန်းလျာထားချက်များအား တင်ပြပါ။

အမျိုးသားအဖွဲ့မှတင်ပြသောမျှော်မှန်းချက်များ	အမျိုးသမီးအဖွဲ့မှတင်ပြသောမျှော်မှန်းချက်များ
၁ ဆောက်လုပ်ရေးများ၊ ကျွန်းကျွန်းများ	၁ ဆောက်လုပ်ရေးများ၊ ကျွန်းကျွန်းများ
၂ လျှပ်စစ်ဖိတ်၊ မြေပြင်ကုန်သွယ်ရေး	၂ လျှပ်စစ်ဖိတ်၊ မြေပြင်ကုန်သွယ်ရေး
၃ အားကစားကွင်းများ၊ ကျွန်းကျွန်းများ	၃ အားကစားကွင်းများ၊ ကျွန်းကျွန်းများ
၄ ရွာတွင်းလမ်းများ၊ ကျွန်းကျွန်းများ	၄ ရွာတွင်းလမ်းများ၊ ကျွန်းကျွန်းများ
၅ အခြေခံအဆောက်အအုံ	၅ မူကြမ်းကွင်း၊ မြေပြင်ကုန်သွယ်ရေး



လူထုစီမံကိန်း၊ စီမံကိန်းလက်စွဲ အပိုင်း - (၃) -

က။ လူထုစီမံကိန်း၏ လာမည့် (၃) နှစ်အတွက် အကျုံးဝင်သော ဦးစားပေး ဖွံ့ဖြိုးတိုးတက်မှု လုပ်ငန်း အစီအစဉ်များအားဖော်ပြပါ။

အဆင့်	ကျေးရွာအတွက် ဦးစားပေး ဖွံ့ဖြိုးတိုးတက်မှု လုပ်ငန်းစဉ်များ	အဆိုပြုသူ (အမျိုးသားများ/ အမျိုးသမီးများ/ အမျိုးသား + အမျိုးသမီး)	ခန့်မှန်းကုန်ကျ စရိတ်	အကျိုးခံစားခွင့်ရှိသူ ခန့်မှန်းခြေအရေအတွက်
၁	ဓန (ကျေးရွာ + ကျေးရွာ၊ ကျေးရွာအစား)	က + ဗ	၁၅,၀၀၀,၀၀၀	၇၈၅
၂	အစားအသွယ် ကုန်ရောင်း	က + ဗ	၁၀,၀၀၀,၀၀၀	၇၈၅
၃	အခြေခံအဆောက်အအုံ တို့	က	၅,၀၀၀,၀၀၀	၇၈၅
၄	မူကြံ ကျေးဇူး	ဗ	၁၀,၀၀၀,၀၀၀	၇၈၅
၅	အားကစား ကွင်း	က + ဗ	၁၀,၀၀၀,၀၀၀	၇၈၅
၆	လူမှုစီမံကိန်း	က + ဗ	၁၅,၀၀၀,၀၀၀	၇၈၅

ဃ။ လူထုစီမံကိန်း၏ လာမည့် (၃) နှစ်အတွက် အကျုံးမဝင်သော ဦးစားပေး ဖွံ့ဖြိုးတိုးတက်မှု လုပ်ငန်း အစီအစဉ်များအားဖော်ပြပါ။

အဆင့်	ကျေးရွာအတွက် ဦးစားပေး ဖွံ့ဖြိုးတိုးတက်မှု လုပ်ငန်းစဉ်များ	အဆိုပြုသူ (အမျိုးသားများ/ အမျိုးသမီးများ/ အမျိုးသား + အမျိုးသမီး)	အခန်းကဏ္ဍ
၁	အကျွမ်းသင်တန်း	ဗ	အိမ်ထောင်စု မွေးဝမ်းကြောင်း က နှင့်
၂	အကျွမ်းသင်တန်း	ဗ	
၃	အကျွမ်းသင်တန်း	ဗ	
၄			
၅			

ဥက္ကဋ္ဌ ၊ ကျေးရွာစီမံကိန်းအထောက်အကူပြုကော်မတီမှအတည်ပြုသည်။

အမည် ဦးအောင်လွင် လက်မှတ် [Signature] နေ့စွဲ 20.11.17

စိုက်ပျိုးရေး၊ မွေးမြူရေးနှင့် ဆည်မြောင်း ဝန်ကြီးဌာန

ကျေးလက်ရေးရာ ဖွံ့ဖြိုးရေး ဝန်ကြီးဌာန

လူ့စွမ်းအား ဖွံ့ဖြိုးရေး (တစ်ယူနစ်စနစ်)

အစိုးရအဖွဲ့ဝင်

- ကျေးရွာ - ဗန်းမာတန်း
- အုပ်စု - ကြာအင်းကျေးရွာ
- မြို့နယ် - ကရင်၊ စိမ့်ပို
- ပြည်နယ် - ရခိုင်

အစိုးရအဖွဲ့ဝင် ကျေးပညာပေးရေး - ၂၀၁၁၊ ၂၀၁၂

အစိုးရအဖွဲ့ဝင် တစ်ယူနစ်စနစ်များ - $၂၀၀ = (၃၀) + ၁၀(၃၀) = ၅၀၀$

၁။ တစ်ယူနစ်စနစ်၊ လူ့စွမ်းအား ဖွံ့ဖြိုးရေး ဝန်ကြီးဌာန - ရည်ရွယ်ချက်နှင့်၊
စီမံကိန်း အစီအစဉ်၊ ဖွဲ့စည်းပုံ၊ ဖြစ်ပေါ်ရေး၊ ဖြစ်ပေါ်ရေး

၂။ စီမံကိန်းနှင့် ပတ်သက်၍ အကျိုးပေးရေး စီမံကိန်း၊ လုပ်ငန်းစဉ်၊ အကျိုးပေးရေး
စီမံကိန်း၊ လုပ်ငန်းစဉ်များ အကြောင်း ဖွဲ့စည်းပုံ၊ ဖြစ်ပေါ်ရေး

၃။ သဘာဝအခြေအနေအထားနှင့် လူမှုစီးပွားစနစ်များ အကြောင်း ဖွဲ့စည်းပုံ၊ ဖြစ်ပေါ်ရေး

၄။ စီမံကိန်းနှင့် ပတ်သက်၍ စီမံကိန်း၊ ဖြစ်ပေါ်ရေး

၅။ ကျေးရွာစီမံကိန်း ဝန်ကြီးဌာန၊ စီမံကိန်း ဝန်ကြီးဌာန၊ ဖြစ်ပေါ်ရေး ဖြစ်ပေါ်ရေး

၆။ လူ့စွမ်းအား ဖွံ့ဖြိုးရေး ဝန်ကြီးဌာန၊ ဖြစ်ပေါ်ရေး ဝန်ကြီးဌာန၊ အုပ်စု

၇။ စီမံကိန်း ဝန်ကြီးဌာန၊ စီမံကိန်း ဝန်ကြီးဌာန၊ ဖြစ်ပေါ်ရေး ဝန်ကြီးဌာန

၈။ စီမံကိန်း ဝန်ကြီးဌာန၊ စီမံကိန်း ဝန်ကြီးဌာန၊ ဖြစ်ပေါ်ရေး ဝန်ကြီးဌာန

နောက်ဆက်တွဲ(၄) မြားနားသောအပိုင်းများအတွက် ဦးစားပေးဖွံ့ဖြိုးရေးလုပ်ငန်းစဉ် အနှစ်ချုပ်

မူရင်းသည်အား VPSIC တွင်ထားရှိရပါမည်။ အခြားဌာနများနှင့် ညှိနှိုင်းရန်အတွက် မိတ္တူအား TPIC သို့ပို့ရပါမည်။ MIS data အနေဖြင့် သွင်းရန် မလိုအပ်ပါ။

	အဆင့်	လုပ်ငန်း	မည်သူဦးစားပေးလဲ	ကျေးဇူးတင်တာဝန်ခံသူ (သို့) အုပ်စု	ပြင်ပမှမည်သူ ထောက်ခံ လဲ
အခြေခံအဆောက်အအုံ	၁	၅၂ (၅၂ ပိုက်၊ ၅၅ ကျပ်၊ ၅၆ ခုဝါခက်)	<input checked="" type="checkbox"/> မ <input checked="" type="checkbox"/> ကျား		
	၂	၅၇ တွင်း၊ ၅၈ ကျပ်ခက်	<input checked="" type="checkbox"/> မ <input checked="" type="checkbox"/> ကျား		
	၃	ကျပ်ခက်ဖိ	<input checked="" type="checkbox"/> မ <input checked="" type="checkbox"/> ကျား		
	၄		<input type="checkbox"/> မ <input type="checkbox"/> ကျား		
	၅		<input type="checkbox"/> မ <input type="checkbox"/> ကျား		
အသားကုသရေးကဏ္ဍများ	၁	ဆက်ပူသစ်တုန်း	<input checked="" type="checkbox"/> မ <input type="checkbox"/> ကျား		
	၂	အပူချွန်သစ်တုန်း	<input checked="" type="checkbox"/> မ <input type="checkbox"/> ကျား		
	၃	အပူပြင်သစ်တုန်း	<input checked="" type="checkbox"/> မ <input type="checkbox"/> ကျား		
	၄		<input type="checkbox"/> မ <input type="checkbox"/> ကျား		
	၅		<input type="checkbox"/> မ <input type="checkbox"/> ကျား		
ကျန်းမာရေးနှင့် အာဟာရ	၁		<input type="checkbox"/> မ <input type="checkbox"/> ကျား		
	၂		<input type="checkbox"/> မ <input type="checkbox"/> ကျား		
	၃		<input type="checkbox"/> မ <input type="checkbox"/> ကျား		
	၄		<input type="checkbox"/> မ <input type="checkbox"/> ကျား		
	၅		<input type="checkbox"/> မ <input type="checkbox"/> ကျား		
ပညာရေး	၁	စာကြည့်တိုက်ပြင်ဆင် တိုးချဲ့	<input type="checkbox"/> မ <input checked="" type="checkbox"/> ကျား		
	၂	မူကြံကြေးရေး	<input checked="" type="checkbox"/> မ <input type="checkbox"/> ကျား		
	၃		<input type="checkbox"/> မ <input type="checkbox"/> ကျား		