



ပြည်ထောင်စုမြန်မာနိုင်ငံတော်အစိုးရ  
 ခိုက်ပျိုးရေး၊ မွေးမြူရေးနှင့် ဆည်မြောင်းဝန်ကြီးဌာ  
 ကျေးလက်ဒေသဖွံ့ဖြိုးတိုးတက်ရေးဦးစီးဌာန

National Community Driven Development Project  
 လူထုမဟိုပြုခီမိကိန်း၊ လှိုင်းဘွဲမြို့နယ်

ကျေးရွာဖွံ့ဖြိုးရေးအစီအစဉ်



ကဗိုကျေးရွာအုပ်စု  
 မောင်အွာကုန်းကျေးရွာ

လှိုင်းဘွဲမြို့နယ်၊ ကရင်ပြည်နယ်  
 ၂၀၂၀ ခုနှစ်

## မာတိကာ

<u>စဉ်</u>	<u>အကြောင်းအရာ</u>	<u>စာမျက်နှာ</u>
၁။	လှိုင်းဘွဲ့မြို့နယ်အခြေပြမြေပုံ .....	၁
၂။	ကျေးရွာမြေပုံ (တည်နေရာ) .....	၂
၃။	အုပ်စုတွင်ပါဝင်သော ကျေးရွာများစာရင်း .....	၃
၄။	ကျေးရွာအခြေခံအချက်အလက်များ (ကျေးရွာသမိုင်းကြောင်း) .....	၄-၅
၅။	လူထုပူးပေါင်းပါဝင်သော လူမှုဆန်းစစ်ခြင်းနှင့် အကဲဖြတ်ခြင်း လုပ်ငန်းစဉ် (PSA/PRA) အကျဉ်းချုပ်ဇယား .....	၆
၆။	ကျေးရွာဖွံ့ဖြိုးရေးအစီအစဉ်အတွက်အသုံးပြုခဲ့သော PRA tools တစ်ခုချင်းစီအတွက် သုံးသတ်ချက်များ	
	၁။ ကျေးရွာလူမှုရေးနှင့်အရင်းအမြစ်ပြမြေပုံ (Social Map) .....	၇-၈
	၂။ ရာသီခွင်ပြပြကွဲဒီဇိုင်း (Seasonal Cleander) .....	၉-၁၀
	၃။ ဥစ္စာနေကြွယ်ဝမှုပြဇယား (Wealth Ranking) .....	၁၁-၁၂
	၄။ ကျား၊မ ပင့်ကူအိမ်သုံးသပ်ခြင်း (Cob Web) .....	၁၃-၁၆
	၅။ အရင်းအမြစ်အသုံးချမှုပုံစံပြဇယား (Asset Mapping) .....	၁၇-၁၉
	၆။ အဖွဲ့အစည်းချိတ်ဆက်မှုပြဇယား (Veen Diagram).....	၂၀
၇။	ကော်မတီဝင်များရွေးချယ်ခြင်းနှင့် ကျေးရွာဖွံ့ဖြိုးရေးအစီအစဉ် ဆောင်ရွက်မှုမှတ်တမ်း .....	၂၃
၈။	ကျေးရွာအချက်အလက်များ (PC 1) .....	၂၄-၂၅
၉။	စီမံကိန်းစက်ဝန်းအချိန်ဇယား (PC 2) .....	၂၈
၁၀။	ကျေးရွာဖွံ့ဖြိုးရေးဦးစားပေးအစီအစဉ် (PC 3) .....	၂၉-၃၂
၁၁။	အစည်းဝေးမှတ်တမ်းများ .....	၃၃-၃၄
၁၂။	ကဏ္ဍအလိုက်ဦးစားပေးဖွံ့ဖြိုးရေးလုပ်ငန်းစဉ်များ .....	၃၅

# ၁။ လိုင်းဘွဲ့မြို့နယ်အခြေပြမြေပုံ

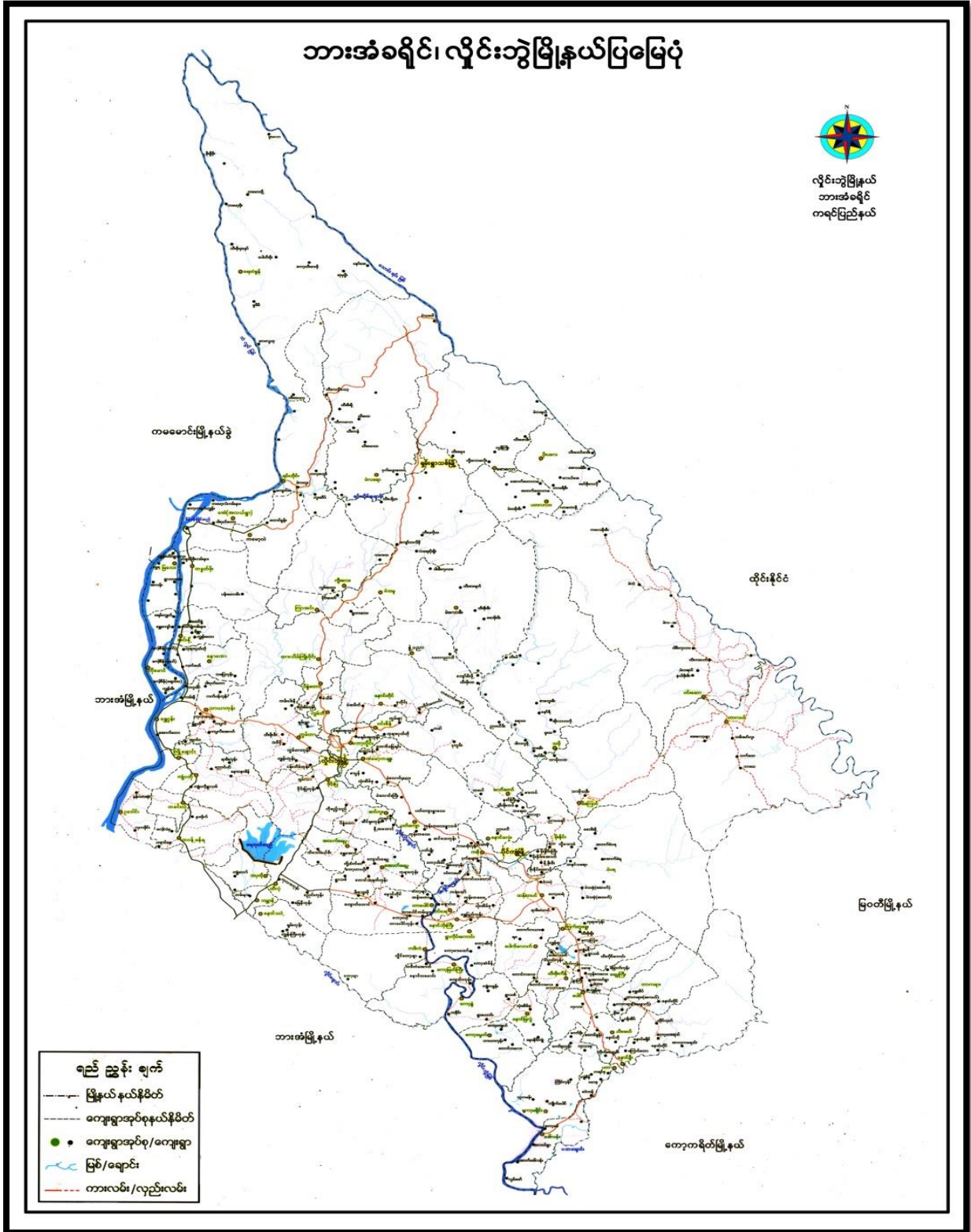

## ၂။ ကျေးရွာမြေပုံ (တည်နေရာ)

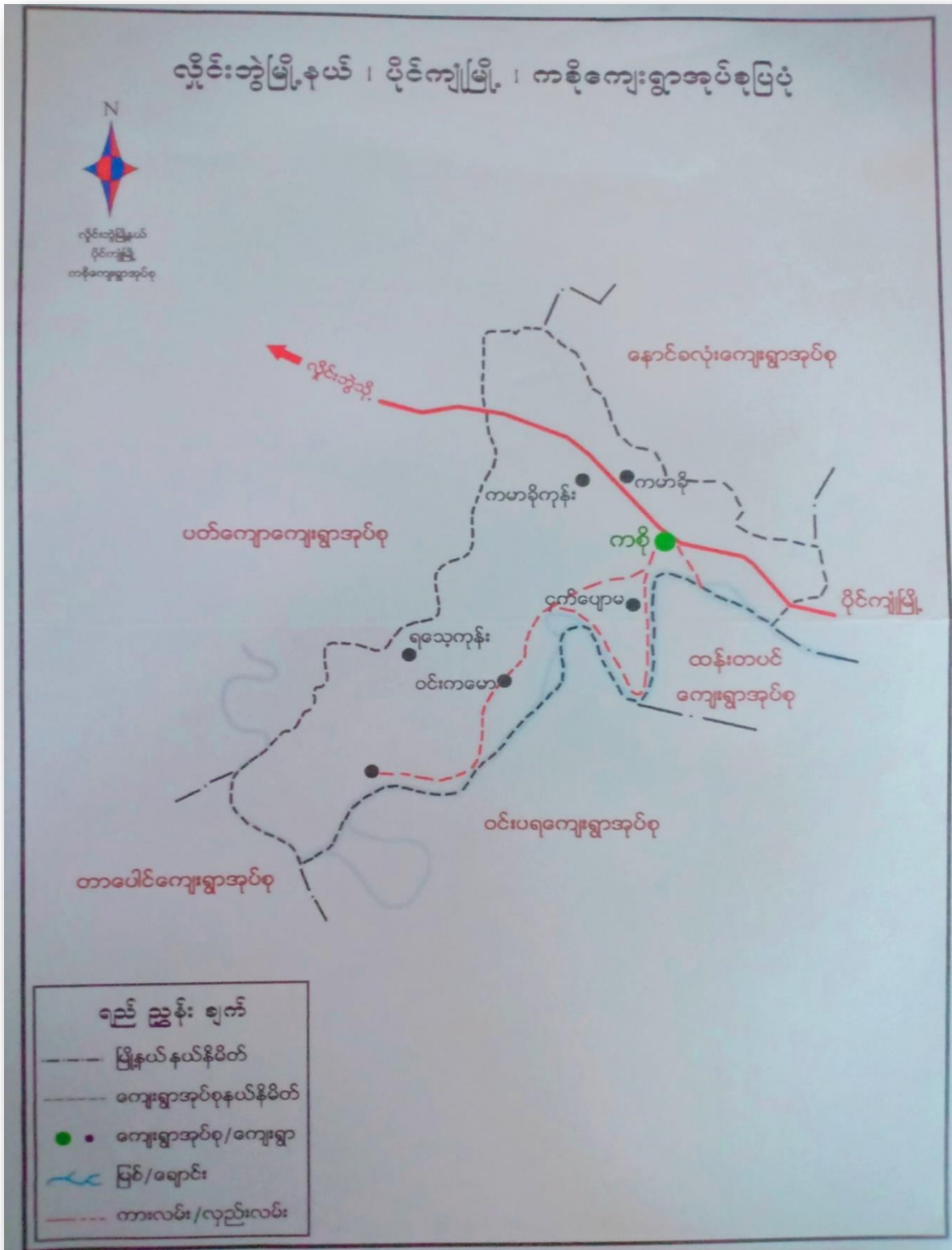

## ၃။ အုပ်စုတွင်ပါဝင်သော ကျေးရွာများစာရင်း

- ၁။ ကစို
- ၂။ ကမားခိုး
- ၃။ ငှက်ပျောတော
- ၄။ ဘုရားကုန်း
- ၅။ ရသေ့ကုန်း
- ၆။ ဝင်းကမော့
- ၇။ မောင်အွာကုန်း
- ၈။ ယာမွတ်ပါယ်
- ၉။ ကိုမောင်ဖုဝါး
- ၁၀။ လှိုင်းပခေး
- ၁၁။ လှိုင်းနွဲ့

၄။ ကျေးရွာအခြေခံအချက်အလက်များ (ကျေးရွာသမိုင်းကြောင်း)

မောင်စွာကျင်း ကျေးရွာသမိုင်းကြောင်း

မောင်စွာကျင်း ကျေးရွာသည် ဗွင်းဘွဲ့မြို့နယ် ၊ ဗွင်းဘွဲ့မြို့ စာရွာဘက်  
 မြစ် (၁၄) မိုင်အကွာ ၊ မိုင်ကျပ်မြို့နယ် အနောက်ဘက် (၅) မိုင် ကမ္ဘီကျေးရွာ  
 အုပ်စုထဲတွင် တည်ရှိပါသည်။ ကျေးရွာတွင် ယခုအချိန် အိမ်ခြေ (၄၈) ခုနှင့်  
 လူဦးရေ (၃၈၀) ကျော်ဖြင့်နေထိုင်ကြပါသည်။ မိုးကုတ်လူမျိုးများဖြစ်ပြီး ဗုဒ္ဓဘာ  
 ဘာကို ကိုးကွယ်ကြပါသည်။

မောင်စွာကျင်း ကျေးရွာဟု ခေါ်ရခြင်းမှာ နှစ်ပေါင်း (၁၅၀) ခန့်က  
 ဒေါ်မောင်စွာသည် လယ်ယာ၊ စကပ်ယာ လုပ်ငန်းဖြင့် ဆောင်ရွက်ခဲ့ပြီး နေထိုင်ခဲ့ပါ  
 သည်။ ဒေါ်မောင်စွာကို ကွဲပြားပြီး မောင်စွာကျင်း နေရာဟု ခေါ်ဆိုလာပါသည်။

● ကျေးရွာတွင် တဖြည်းဖြည်း လူဦးရေတိုးပွားလာပြီး မောင်စွာကျင်း ကျေးရွာဟု  
 ခေါ်ဆိုလာပါသည်။ နှစ်ပေါင်း (၁၀၀) ကျော် ဝမ်းကျင်တွင် “မောင်စွာကျင်း” ကျေး  
 ရွာဟု ခေါ်ရာမှ ဆက်လက်လူထုများသည် “မောင်စွာကျင်း” နေသမိုင်း  
 အကြောင်းကို မသိခြင်းကြောင့် “မောင်စွာကျင်း” ရွာမှ “မောင်စွာကျင်း” ကျေး  
 ရွာဟု မှားယွင်းခေါ်ဆိုရာမှ ယခုအချိန်တွင် မောင်စွာကျင်း ကျေးရွာဟုသာ  
 ခေါ်ဆိုခေါ်ဆိုခဲ့ကြပါစေပါသည်။

● မောင်စွာကျင်း ကျေးရွာသည် စစ်ဘေး၊ စစ်ဒဏ် ကို နှစ်ပေါင်း  
 (၃၀) ခန့် ခံစားခဲ့ရပါသည်။ စစ်ဘေး ၊ စစ်ဒဏ်ကြောင့် စိုက်ပျိုးရေးလုပ်ငန်း  
 မွေးမြူရေးလုပ်ငန်း ၊ ပညာရေး စသည့်တို့တွင် လွန်စွာ ဆက်လျှံ ခဲ့ရပါသည်။  
 စားဝတ်ဆုတ်၊ အဆင်ပြေဆောင် လယ်ယာ လုပ်ငန်းများကို ဆက်ခံစွာ လုပ်ကိုင်ခဲ့ရ  
 ဖြစ်ပါသည်။

ကျေးရွာတွင် ပာဝင်က လှည်းလမ်း ဘာ ရှိခဲ့ပါသည်။ ထိုလှည်းလမ်း  
 အား (၁၈၇) ၂၈ ဖိုင်ကြီး ဥစ္စန်လွင်ပြင်မှ ခိုးစီးပြီး ကျေးရွာလူထုများဖြင့် တိုင်းဝှမ်း  
 ဖြန့်ဖြူးခဲ့ကြပြီး ရွာတွင်းလမ်းမှာ အားလုံးက အဆင်ပြေလာခဲ့ပါသည်။ ထိုရွာတွင်း  
 လမ်း ကောင်းမွန်လာစေရန်အတွက် ကျမ်းမာရေး ၊ ပညာရေး တို့တွင် အထောက်အကူ  
 များစွာဖြစ်ခဲ့ပါသည်။ ယခုအခါ ရွာသူ၊ သားများက လမ်းက ဆက်လက်ဖြန့်ဖြူး  
 ထိန်းသိမ်းခဲ့စေရန်အတွက် ခြေစားလမ်းအစာအာဖြစ်ခွင့် ရှာဖွေဖော်ပြုကြပါ  
 သည်။

ပေသုမောင်ရွာကျွန်း ကျေးရွာသည် ပေသင်ကောက် ဗိုဗိုကောင်းမွန်လာပြီ ဖြစ်ပါသည်။ ပေသင်လယ်ပင်ကလပ်ငါးတွင် လယ် (၅၅)ဧကတွင် ခါးတင်း (၅၀) ချ.  
• သာဂျီဒါ့သော်လည်း ပေသုအင်္ဂါ လယ်ပင်သည် အက်ပစ္စည်းများ၊ ဓမ္မဓာတ်များ အသုံးပြုလာခြင်းကြောင့် လယ် (၅၅)ဧကတွင် ခါးတင်း (၂၀၀) အထိအထွက် နှုန်းတိုးတက်ခဲ့ပါသည်။

ပေသုကျေးတွင် (၁၃၃၈) ခုနှစ်အတွက် အောင်ကျောင်းရှင်ကျွန်း နွိုင်းကျွန်းမြို့ နယ် ပေသုကျေး မြို့ရုံးသို့ တင်ပြ ပေးပို့ထားခဲ့ပါသည်။ (၁၃၄၀) ခုနှစ်တွင် ပေသု ကျေး မြို့ရုံးမှ အထောက်အကူပြု ကိုယ်တူကိုယ်တူ မူလကျေးကျောင်းကို စတင်တည် ထောင်ခဲ့ပါသည်။ ပေသုကျေး မြို့ရုံးမှ အောင်ကျောင်းအတွက် ဆရာ၊ ဆရာမ များကို ချီးမြှင့်ပေးခဲ့ပါသည်။ ကျေးလက်ဆေးပေးချေးကုသရုံ (၁၃၇၄ ခုနှစ် စီးကဆေးကျေးရွာအုပ်စု ကိုယ်တူကိုယ်တူ နေရာတွင် စတင်တည်ထောင်ခဲ့ပါသည်။ (၁၃၈၀) တွင် ကျန်းမာရေးဝန်ထမ်းကို ရရှိခဲ့ပါသည်။

လမ်းပန်းဆက်သွယ်ရေးတွင် ရွာတွင်းခြေခံလမ်းများကို ကွန်ကရစ် လမ်းအဖြစ်ဖော်ပြရန်ကောင်း ၊ ကျောက်ကျွန်းလမ်းဖြင့် သော်လည်းကောင်း၊ မြူဖြင့် ဆောက်လုပ်နိုင်မည်ဟု မျှော်မှန်းထားပါသည်။ ပေသုကျေးတွင် ပေသုမြို့နယ်ကျောင်းကို အလည်ကျောင်းအဖြစ်သို့ တိုးမြှင့်ပေးရန်မျှော်မှန်းထားပါသည်။ ကျန်းမာ ရေးတွင် ကျန်းမာရေးဝန်ထမ်း အားရှင်းသောကြောင့် ကျန်းမာရေးဝန်ထမ်းများကို တိုးမြှင့်ပေးပေးရန်လည်းမျှော်မှန်းထားပါသည်။ စိုက်ပျိုးရေးအသိပညာရှင် ပေသုများကို ရရှိကောင် ချိတ်အက်ဆောင်ဂျက်ဂွာ နိုင်မည်ဟု မျှော်မှန်းထား ပါသည်။

၅။ လူထုပူးပေါင်းပါဝင်သော လူမှုဆန်းစစ်ခြင်းနှင့် အကဲဖြတ်ခြင်းလုပ်ငန်းစဉ် အကျဉ်းချုပ်ဇယား

စဉ်	ဆင့်မြှင့်ပေးသော PRA tools များ	ဦးတည်ဆုတ်ရမည့်များ	အစဉ်အစား		အဓိကတွေ့ရမည့်ရလဒ်များ
			ကျား	မ	
၁	ကျေးရွာအစုအဝေးအမြင်ပြမြေပုံ (Social Map)	ရပ်မီရပ်မီခေတ်မတီဝင်များ၊ ကျေးရွာလူထုအားလုံး။	၁၀	၉	အခြေခံအဆောက်အအုံများ၊ လမ်းပန်းဆက်သွယ်ရေးအခြေအလယ်ယာမြေများ၊ ကျေးရွာရှိသဘာဝအရင်းအမြစ်များ။
၂	ရာသီခွင်ပြပြကွဲကွဲ (Seasonal Cleander)	ခေတ်မတီဝင်များ၊ အမျိုးသား/အမျိုးသမီး၊ ဆင်းရဲနွမ်းပါးသူများ။	၁၀	၉	စိုက်ပျိုးစိုက်သိမ်းကာလ (တောင်ယာလယ်ယာ)၊ စားနပ်ရိက္ခာ၊ ဝတ်စုံ၊ ဆေးကုသမှု၊ ရာသီဥတု၊ ကျန်းမာရေးဆိုင်ရာရရှိမှု။
၃	ဥစ္စာမေ့ကြယ်ဝေပျံ့စေရေး (Wealth Ranking)	ရမ်းသာအလယ်အလတ်နွမ်းပါးစသောအုပ်စုများ။	၁၀	၈	ကျေးရွာလူမှုစီးပွားရေးအခြေအနေကို ခြုံငုံသတ်မှတ်နိုင်ရေးအတွက် အခြေခံစံနှုန်းများ၊ သတ်မှတ်လူထုအားလုံးသဘောတူသတ်မှတ်ခြင်း။ အမျိုးသားနှင့်အမျိုးသမီးများ တန်းတူအဖွဲ့အစည်းဖွဲ့စည်းပေးခြင်း။ အကြောင်း၊ အရင်းများကိုဖော်ထုတ်တွေ့ရမည့်ခြင်း။
၄	ကျားမ ပတ်ကျအိမ်သုံးသင်ခြင်း (Cob Web)	ကျေးရွာရှိအမျိုးသားနှင့်အမျိုးသမီး များ။	၂၀	၁၇	ကျေးရွာရှိသဘာဝအရင်းအမြစ်များနှင့်လူထုဆိုင်ရာအရင်း အမြစ်များအားမည်သို့ကူညီပေးနိုင်မည်ကို သေချာစိစစ်ထားခြင်း။
၅	အရင်းအမြစ်အသုံးပြုမှုပုံစံပြဇယား (Asset Mapping)	ကျေးရွာလူထုအားလုံး။	၁၀	၉	ကျေးရွာရှိသဘာဝအရင်းအမြစ်များနှင့်လူထုဆိုင်ရာအရင်း အမြစ်များအားမည်သို့ကူညီပေးနိုင်မည်ကို သေချာစိစစ်ထားခြင်း။
၆	အဖွဲ့အစည်းဖိုက်ဆက်မှုပြဇယား (Veen Diagram)	ကျေးရွာအုပ်စုအဖွဲ့အစည်း၊ ကျေးရွာဖွံ့ဖြိုးရေးလုပ်ဆောင်နေသည့်အဖွဲ့၊ ကျေးရွာလူထု။	၁၀	၈	ကျေးရွာအတွင်းရှိအဖွဲ့အစည်းများနှင့်ပတ်သော လုပ်ငန်းများအတွက်ပည်သည့်အဖွဲ့များဖွဲ့စည်း ဆက်လုပ်ကိုင်ဆောင်ရွက်မှုရှိခြင်း။
၇	ကျေးရွာအခြေခံအချက်အလက် (PC 1)	အမျိုးသား၊ အမျိုးသမီးနှင့်ကျေးရွာလူထုအားလုံး။	၂၀	၁၇	အိမ်ခြေလူဦးရေ၊ လူမှု၊ ဘာသာရေး၊ ကျေးရွာ အခြေခံအချက်အလက်များ ဖော်ထုတ်ခြင်း။
၈	အခက်အခဲများ၊ မျှော်မှန်းချက်များ၊ ကျေးရွာဖွံ့ဖြိုးရေး၊ စားပေးလုပ်ငန်းများဖော်ထုတ်ခြင်း (PC 3)	အမျိုးသား၊ အမျိုးသမီးနှင့်ကျေးရွာလူထုအားလုံး။	၂၀	၁၇	ကျေးရွာတွင်းရပ်ရပ်နေထိုင်သော အခက်အခဲများ၊ ကျေးရွာလူထု၏ မျှော်မှန်းချက်များ၊ ကျေးရွာဖွံ့ဖြိုးရေးအတွက် ဦးစားပေးလုပ်ငန်းများဖော်ထုတ်နိုင်ရန်။







၂။ ရာသီခွင်ပြပြကွဲကွဲ (Seasonal Cleander)

၇၈၅ - 12.6.2019 ဂျပန်ပြည်ထောင်စု ပြကွဲကွဲ

ကျေးဇူး - ဖောင်ဖောင်ကွဲ

အကြောင်းအရာ	တန်ခိုး	လယ်	အပင်	အိမ်	အိမ်	အိမ်	အိမ်	အိမ်	အိမ်	အိမ်	အိမ်	အိမ်
ရာသီဥတု												
ဖွဲ့စည်း			-									
လယ်ယာ/ကျွန်း	-											
အားလုံး	-											

ပါဝင်သူဦးရေ=19ဦး  
ကျား=10ဦး  
မ=9ဦး

ရှာသိခွင့်ဖြင့် ဖြေလှယ်ပေးခြင်း

ကျေးဇူးတင်ခြင်းနှင့် ဆန်းစစ်ခြင်း

ကျေးဇူးတင်ပုံစံ - ကမ္ဘာ့ကျေးဇူးတင်ပုံစံများ - ၇၈၅၅ - ၂၀၂၁

- တစ်ခု၊ ကံအင်၊ ဒုတိယ၊ တစ်ပါး၊ လက်ထဲ နေ မှုပြီး၊ ဒုတိယ၊ ပါးစုံ၊ ပါးစုံ၊ တစ်ခု၊ ဆီတင်၊ လျှောက် လက်ထဲတွင် ခွဲခြားသည်။ ဒုတိယ၊ တစ်ခု၊ တစ်ခုတွင် လက်ထဲတွင် ခွဲခြားပြီး အေးပါသည်။
- ဒုတိယ၊ ဒုတိယလက်ထဲတွင် ကျွန်ုပ်တို့တွင် မြတ်တော်များ ကျွမ်းမာ ပြသည်။
- တစ်ခုတည်းပါး၊ လက်ထဲတွင် ကျွန်ုပ်တို့တွင် လက်ထဲတွင် ကျွမ်းမာ လိုက်နာခြင်း ပြသည်။
- တစ်ခု၊ တစ်ပါး၊ လက်ထဲတွင် ဒုတိယပါးစုံ၏ အားလက် ပြသည်။

ပေးပို့ခြင်းပါဝင် ကျေးဇူးတင် - ၈၆ ၈ ၇၊ ၈၆ ၇ ၇

၃။ ဥစ္စာရေးကြွယ်ဝမှုပြယေား (Wealth Ranking)

ကျေးဇူး (မောင်အောင်ကျော်) ဥစ္စာရေးကြွယ်ဝမှုပြယေား ဇူလိုင်လ-12.6.2019

အဆင့်	သတ်မှတ်ချက်	အိမ်ထောင်စု အရေအတွက်	ရာခိုင်နှုန်း (%)
မြေလှည့်သော အုပ်စု	တိုက်အိမ်၊ လယ် (၃)ဧက၊ ဆိုင်ကယ်၊ <del>အိမ်ထောင်စု</del> ၊ ပျဉ်ထောင်အိမ်၊ နွား (၁၀) ကောင်၊ ကျွဲ (၁၀) ကောင်၊ ကား	၃	4.225%
အလယ်အလတ် အုပ်စု	ပျဉ်ထောင်အိမ်၊ ဆိုင်ကယ်၊ လယ် (၃)ဧက၊ နွား (၃)ကောင်၊ ကျွဲ (၄)ကောင်	၄၄၈	67.605%
မမြေလှည့်သော အုပ်စု	ဝါး၊ <del>အိမ်ထောင်စု</del> ၊ ငှက်၊ ဝက်၊ ဆိတ်၊	၂၀	28.169%
	စုစုပေါင်း	၅၇၁	၁၀၀%

ဥစ္စာခန့် ကြပ်ဝံ့မှု

စော့စော့ခြင်းနှင့် ဆန်းစစ်ခြင်း

ကျေးဇူးတင်ပေးရန် ကန့် ကျေးဇူး ဆောင်ရွက်ရန် ရက်စွဲ 12.06.2014

- မောင်အောင်ကျော်၊ ကျေးဇူးတင် မြေလက်ခံခွင့် မှတ်တမ်း၊ မှတ်တမ်းအရ မြေလက်ခံခွင့် မရရှိရန် ဆုံးဖြတ်ပါသည်။
- မြေလက်ခံခွင့် မရရှိရန် ဆုံးဖြတ်ရန် မှတ်တမ်းအရ မရရှိရန် ဆုံးဖြတ်ပါသည်။
- မှတ်တမ်းအရ မြေလက်ခံခွင့် မရရှိရန် ဆုံးဖြတ်ရန် မှတ်တမ်းအရ မရရှိရန် ဆုံးဖြတ်ပါသည်။
- မြေလက်ခံခွင့် မရရှိရန် ဆုံးဖြတ်ရန် မှတ်တမ်းအရ မရရှိရန် ဆုံးဖြတ်ပါသည်။

ပူးပေါင်းပါဝင် စော့စော့ခြင်း - ကျား ( 10 ) နှင့် ( 9 )

ပင့်ကူအိမ် သုံးသပ်ခြင်း (အမျိုးအမတ်)

ရက်စွဲ - 12.6.2019

ပါဝင်သူဦးရေ - 20 ဦး

ကျေးဇူး - စောစောကုန်း

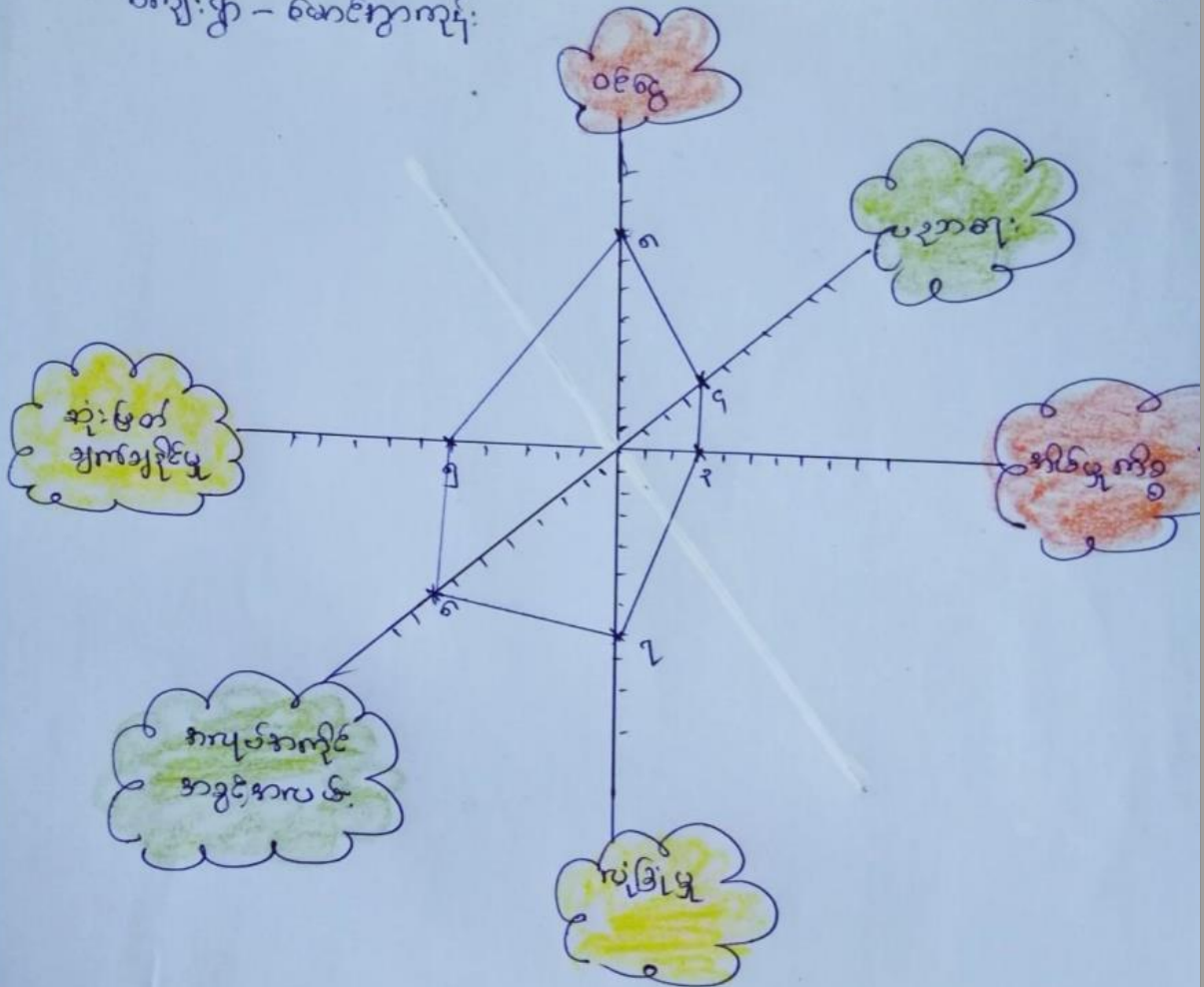

ပင့်ကူအိမ်ဆန်းစစ်ခြင်း (အမျိုးသမီး)

ရက်စွဲ - 12.6.2019

ပါဝင်သူဦးရေ - 17 ဦး

ကျေးဇူး - မောင်အွာလှန်း

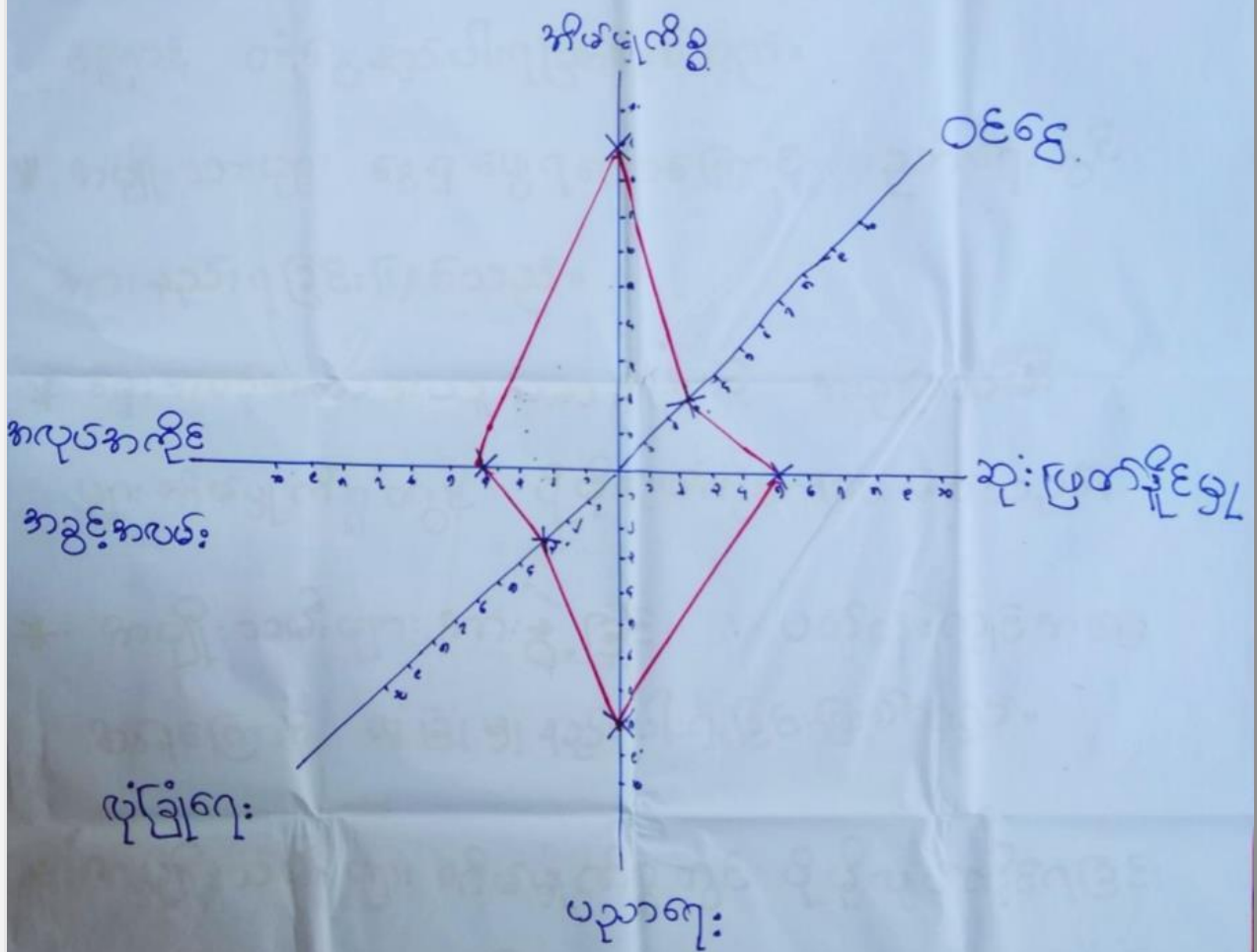



ပင်ကူအိမ် ဆန်းစစ်ခြင်း (အမျိုးသား + အမျိုးသမီး)

ရက်စွဲ - 12.6.2019

ပါဝင်သူဦးရေ - 37 ဦး

ကျေးဇူး - စာရေးဆရာ

၆၈

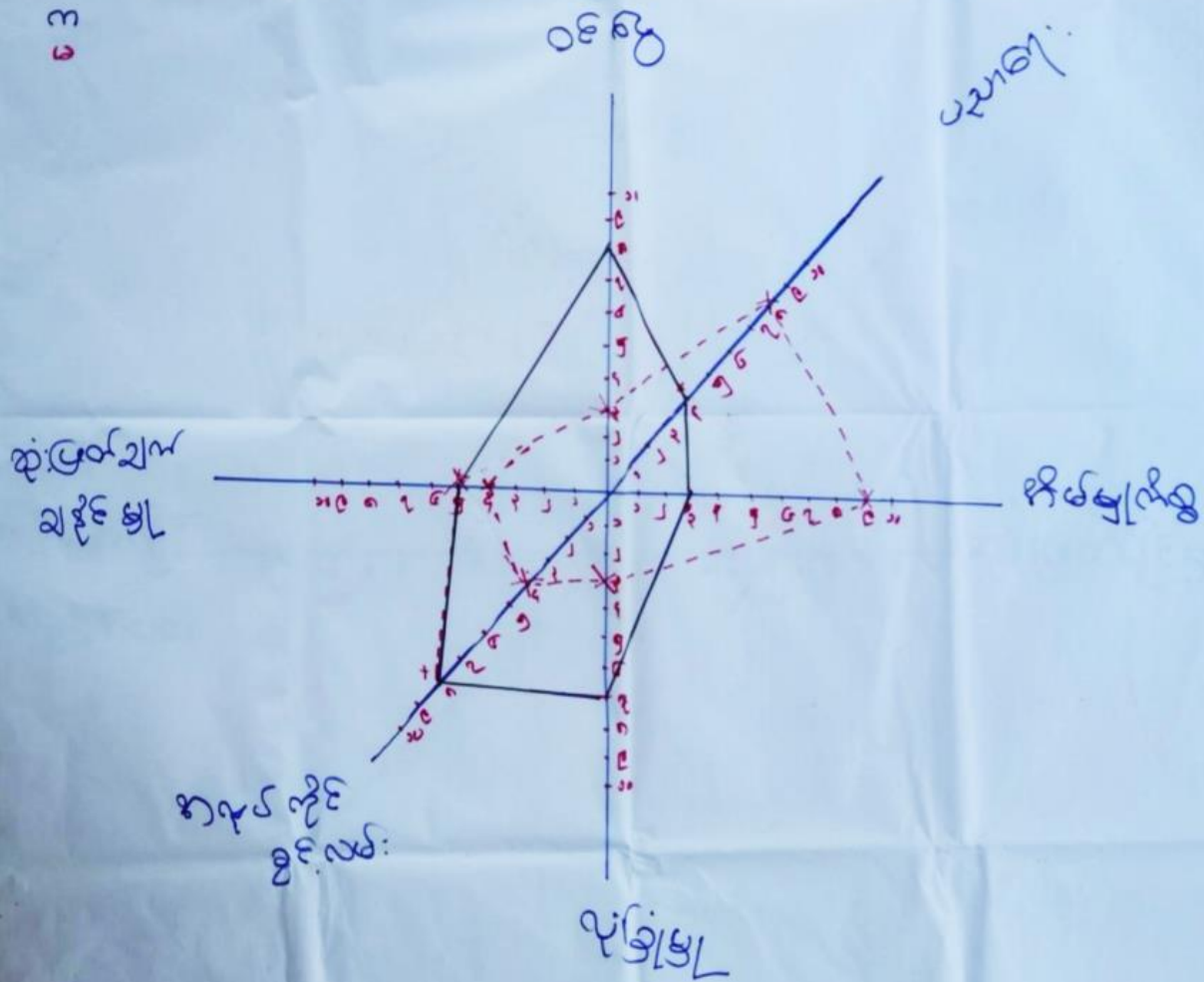

ပင့်ကူအိမ် ဆန်းစစ်ခြင်း

ဆွေးနွေးခြင်း နှင့် ဆန်းစစ်ခြင်း

ရက်စွဲ - 12.6.2019

ကျေးဇူးတင်စွာ အားကျော်

ပါဝင်သူဦးရေ - 37 ဦး

\* အမျိုးသမီးများ အိမ်ဖျက်စွဲတွင် အချိန်ပေးရသော  
ကြောင့် ဝင်ငွေနှုန်းပါးရခြင်းဖြစ်သည်။

\* အမျိုးသားများ နေရာပေးရသောကြောင့် ပညာရေးတွင်  
အားနှုန်းရခြင်းဖြစ်သည်။

\* ရှေးအစဉ်အလာ အယူအဆကြောင့် အမျိုးသမီး  
များ အိမ်ဖျက်စွဲတွင် ဖိုမိုယုတ်ကိုရခြင်းဖြစ်သည်။

\* အမျိုးသမီးများ အားခွဲခြင်း ၊ ပတ်ဝန်းကျင်အခြေ  
အနေကြောင့် ဖွံ့ဖြိုးမှုနှုန်းပါးရခြင်းဖြစ်သည်။

\* အမျိုးသမီးများ အိမ်ဖျက်စွဲတွင် ဖိုမိုယုတ်ကိုရခြင်း  
ကြောင့် အယုတ်အကိုင်း အခွင့်အလမ်းနှုန်းပါးရခြင်းဖြစ်  
သည်။

**အရင်းအမြစ် သုံးစွဲမှုပြဇယား**

ရက်စွဲ-12.6.2019

ကျေးရွာ - မောင်အောင်ကျေးရွာ

အမျိုးအစား	အမျိုးအစား	အမျိုးအစား + အမျိုးအစား
လယ်ထွက်	အပူချိန်	ပစ္စည်း အပူချိန် အပူချိန်
		အပူချိန်

ကျား = 10 ဦး  
မ = 9 ဦး

ပါဝင်သူဦးရေ = 19 ဦး

အဂဏ်းအခြေစွဲ စိန်ချုပ်မျှော်လင့်ရေး

ရက်စွဲ-12.6.2019

ကျေးရွာ-မောင်အောင်ကုန်း

အမျိုးသား

အမျိုးသမီး

အမျိုးသား+အမျိုးသမီး

လုပ်ချုပ်

လုပ်ချုပ်

လုပ်

လုပ်

ကျွန်ုပ်တို့

တစ်

ကျား=10ဦး

မ=9ဦး

ပါဝင်သူဦးရေ = 19 ဦး

ကရားအရပ် ဘုရားရှိခိုးတော်များ

ဆွေးနွေးခြင်းနှင့် ဆန်းစစ်ခြင်း

ကျေးဇူးတင်မှု ကို ကျေးဇူး ဆောင်ရွက်ရန် ရက်စွဲ 12.6.2019

- လယ်၊ ဘုန်းကြီးကျောင်း၊ လယ်ယာ၊ တံတားများကို နေမျိုးသား၊ နေမျိုးသမီး၊ အတူတူထိန်းသိမ်းပေးခြင်း သုံးစွဲကြသည်။
- အပင်များ စက်ကို ဖိန်းကပ်စားခြင်းကို ထိန်းသိမ်းပေးခြင်း သုံးစွဲကြသည်။
- လယ်ထွက်စက်ကိုမူ နေမျိုးသမီး၊ နေမျိုးသားအတူတူ ထိန်းသိမ်းပေးခြင်း၊ အသုံးပြုရာတွင် နေမျိုးသားများသာ ကာသုံးကြသည်။

မူပိုင်ပိုင်ပိုင်ဆိုင်ဆိုင်သူ - ကျား ( ၁၀ ) ၊ မွှား ( ၉ )

၆။ အဖွဲ့အစည်းချိတ်ဆက်မှုပြယေား (Veen Diagram)

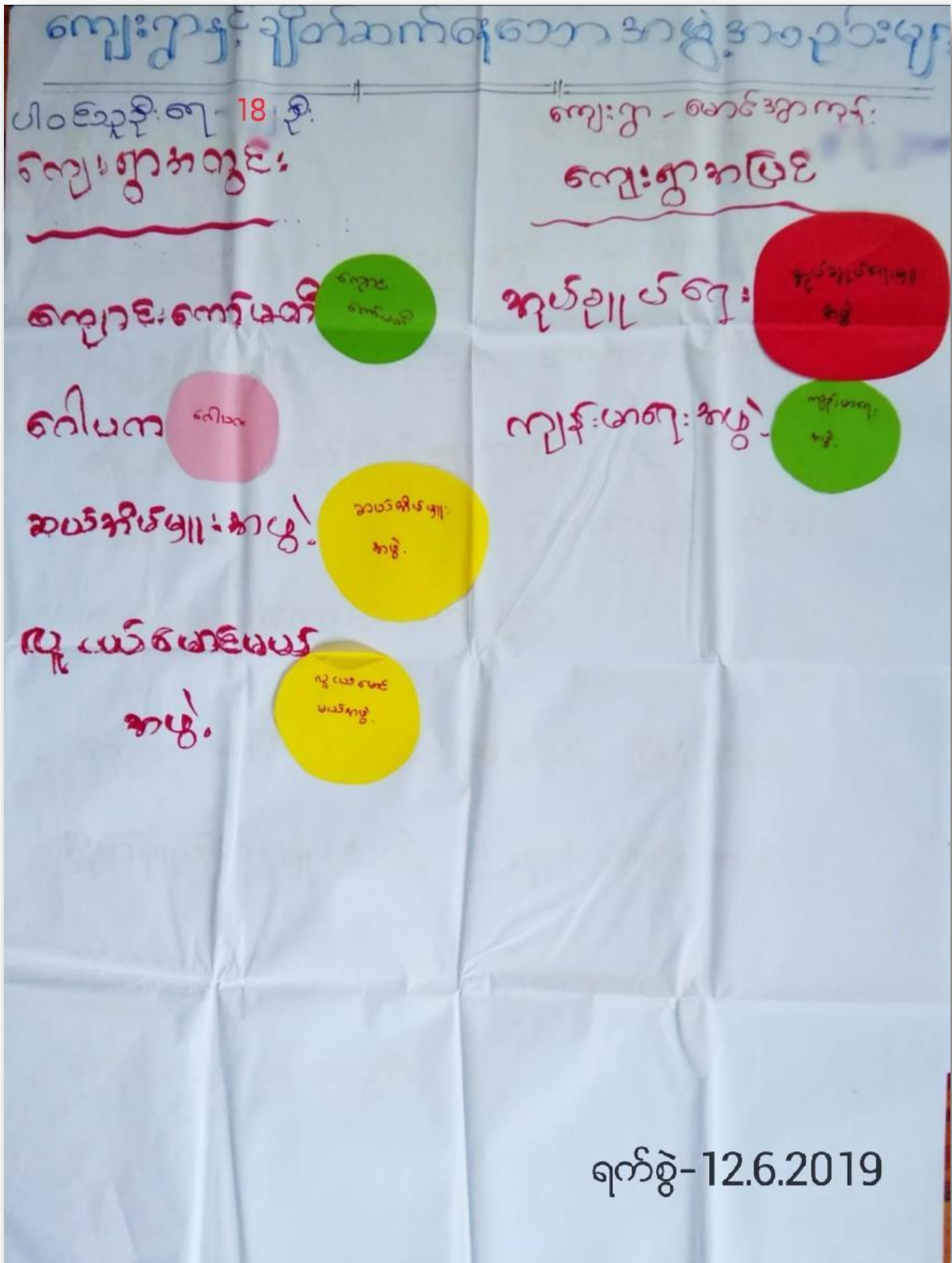

ရက်စွဲ- 12.6.2019

# အဖွဲ့အစည်း ချိတ်ဆက်မှု

ရက်စွဲ - 12.6.2019

ကျေးဇူး - မောင်ရွှာကျော်

ပါဝင်သူဦးရေ - 18 ဦး

(ကျား=10,မ=8)

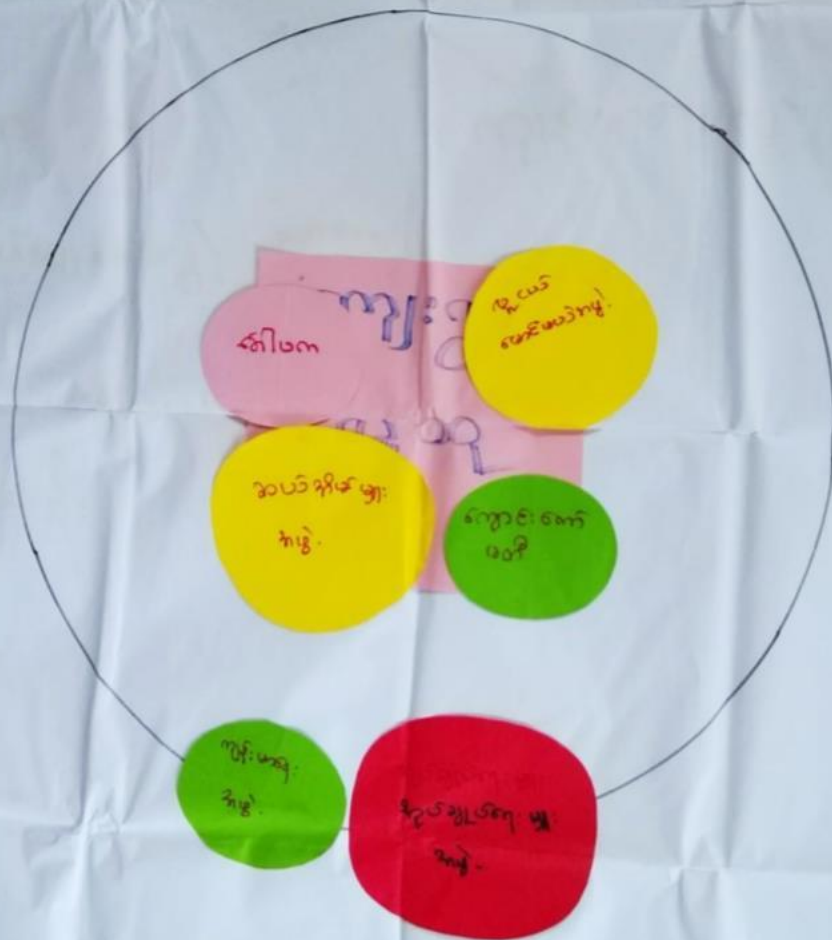

မင်းပိုင်

ကျေးဇူးတင်ပြီး ဆန်းစစ်ခြင်း

ကျေးဇူးတင်မှု ~~ကမ်း~~ ကျေးဇူး ~~မောင်အောင်အောင်~~ ရက်စွဲ 12.6.2019

- မောင်အောင်အောင် ကျေးဇူးတင် ပေးတာ မတွင်း မဖြေ. မခင်း. များဖြစ်သည်။  
ကျောင်းကပ်ထိုး၊ ဂါယက၊ ဆယ် မိတ်မြင် မဖြေ. ၊ လူပင် မောင်မပင်  
မဖြေတို့သည်။ ကျေးဇူး နှင့် ချိတ် ဆက်ဖြူ ကောင်းကောင်းပါသည်။
- ကျေးဇူးတင်ပ မဖြေ. မခင်း. မဖြစ်သည်။ လှုပ်ရှားရေး မဖြေ. ၊ ကျေးဇူးရေး  
မဖြေ. မခင်း. မဖြစ်သည်။ လှုပ်ရှားရေး မဖြေ. ၊ ကျေးဇူးရေး မဖြေ.  
တို့သည် ကျေးဇူး နှင့် ချိတ်ဆက်ဖြူ ကောင်းကောင်းပါသည်။

မင်းပိုင် ပါဝင်အေးဆွေးသူ - ကျား ( 10 ) မှ ( 8 )



၇။ ကော်မတီဝင်များရွေးချယ်ခြင်းနှင့် ကျေးရွာဖွံ့ဖြိုးရေးအစီအစဉ် ဆောင်ရွက်မှုမှတ်တမ်း



၈။ ကျေးရွာအချက်အလက်များ (PC 1)

ပုံစံ - ၈ - ၁ ကျေးရွာအခြေခံအချက်အလက်များ (Form PC 1)

လမ်းညွှန်ချက်၊ ကျေးရွာတစ်ရွာသို့ ပထမဆုံးမိတ်ဆက်ခရီးသွားရောက်သောအခါ လူထုစည်းရုံးရေးပျံ့သည် ကျေးရွာခေါင်းဆောင်များအားကျေးရွာအချက်အလက်များကိုမေတ္တာရပ်ခံ၍တောင်းခံရသည်။ ဤအချက်အလက်များကိုစီမံကိန်းမိတ်ဆက်အစည်းဝေးပတ်ဝန်းကျင်တောင်းခံရမည်။ စီမံကိန်းမိတ်ဆက်အစည်းဝေးတွင် လူထုစည်းရုံးရေးပျံ့သည် ဤအချက်အလက်များအား စစ်ဆေးပြီး မှန်ကန်အောင်ပြုလုပ်ရမည်။ ငြီးနောက်တွင် လူထုစည်းရုံးရေးပျံ့မှ သတင်းအချက်အလက်ထံသို့ Tablets မှ တဆင့် ဖြည့်သွင်းရမည်။

ကျေးရွာခေါင်းဆောင် အမည် ဒိုး သန်း မြင့်	ကျေးရွာခေါင်းဆောင်၏ ဖုန်းနံပါတ် ၀၉၄ ၅ ၆ ၈ ၇၀၈၅၄	လူထုစည်းရုံးရေးပျံ့၏အမည် နိုး အား ကား ကွင်း	
ပြည်နယ်/တိုင်းဒေသကြီး ကရင်	မြို့နယ် ပျီ ဇီး ကွဲ	ကျေးရွာအုပ်စု ကရီ	ကျေးရွာ ယောဇာကရီ

က။ လူဦးရေ

လူမျိုးစု	အိမ်ထောင်စုအရေအတွက်	ကိုးကွယ်သည့်ဘာသာ	အိမ်ထောင်စုအရေအတွက်
လူမျိုးစု (၁) - ကရင်	၇၁	ဘာသာ(၁) - ဗုဒ္ဓ	၆၅
လူမျိုးစု (၂) -		ဘာသာ(၂) - ဣန္ဒိယ	၃
လူမျိုးစု (၃) -		ဘာသာ(၃) -	
လူမျိုးစုရော -		ဘာသာရော -	
အခြား			
အရေအတွက်			
မသန်စွမ်းသူများ	၁		
သက်ကြီးရွယ်အိုများ (၆၅ နှစ် နှင့် အထက်)	၇၄		
စစ်ဘေးရှောင်	-		

၃၇၆၆  
၅၆

	အမျိုးသား(အရေအတွက်)	အမျိုးသမီး(အရေအတွက်)	စုစုပေါင်းအရေအတွက်
လူဦးရေ	၁၄၆	၂၀၁	၃၄၇
လူမျိုးစု (၁)-ကုဏ္ဍ-	၁၄၆	၂၀၁	၃၄၇
လူမျိုးစု (၂)-----			
လူမျိုးစု (၃)-----			
အခြား			
အိမ်ထောင်ဦးစီး	၆၀	၁၁	၇၁

(ခ)အခြေခံအဆောက်အအုံ အသုံးအဆောင်များ

စာသင်ကျောင်း	အမှတ် ခြံမိ	ကျန်းမာရေး	အမှတ် ခံမိ	ဘာသာရေးအဆောက် အအုံများ	အမှတ် ခြံမိ
အထက်တန်းကျောင်း	<input type="checkbox"/>	ဆေးရုံ	<input type="checkbox"/>	ဇေတီ	<input type="checkbox"/>
အလယ်တန်းကျောင်း	<input type="checkbox"/>	ကျန်းမာရေးဌာန	<input type="checkbox"/>	ဘုန်းကြီးကျောင်း	<input type="checkbox"/>
မူလတန်းကျောင်း	<input type="checkbox"/>	ကျန်းမာရေးဌာနခွဲ	<input checked="" type="checkbox"/>	ဟိန္ဒူဘုရားကျောင်း	<input type="checkbox"/>
မူကြိုကျောင်း	<input type="checkbox"/>	ဆေးပေးခန်း	<input type="checkbox"/>	ရေဝိယာန်ကျောင်း	<input type="checkbox"/>
အခြား	<input type="checkbox"/>	အခြား	<input type="checkbox"/>	ဗလီ	<input type="checkbox"/>
				အခြား	<input type="checkbox"/>
မှတ်ချက်		မှတ်ချက်		မှတ်ချက်	

ကျေးရွာတွင်နေထိုင်သော သို့မဟုတ် ကျေးရွာမှလာရောက်သောကျွမ်းကျင်သူများ

(၁) စာသင်ကျောင်း			(၂) ကျန်းမာရေး			(၃) လက်မှုပညာရှင်		
	ရွာတွင်နေထိုင်သူ	အခြားရွာမှလာသူ		ရွာတွင်နေထိုင်သူ	အခြားရွာမှလာသူ		ရွာတွင်နေထိုင်သူ	အခြားမှလ
မူလတန်းပြဆရာ/မ	<input type="checkbox"/>	<input type="checkbox"/>	ဆရာဝန်	<input type="checkbox"/>	<input type="checkbox"/>	လက်သမား	<input checked="" type="checkbox"/>	<input type="checkbox"/>
အလယ်တန်းပြဆရာ/မ	<input type="checkbox"/>	<input type="checkbox"/>	လက်ထောက်ကျန်းမာရေးမှူး	<input type="checkbox"/>	<input type="checkbox"/>	ပန်းရုံ	<input checked="" type="checkbox"/>	<input type="checkbox"/>
အလယ်တန်းပြဆရာ/မ	<input type="checkbox"/>	<input type="checkbox"/>	အမျိုးသမီးကျန်းမာရေးဆရာမ	<input type="checkbox"/>	<input checked="" type="checkbox"/>	လျှပ်စစ်ကျွမ်းကျင်ပီးသမား	<input type="checkbox"/>	<input type="checkbox"/>
မူကြိုဆရာ/မ	<input type="checkbox"/>	<input type="checkbox"/>	သားဖွားဆရာမ	<input type="checkbox"/>	<input type="checkbox"/>	ရေပိုက်သွယ်သူ	<input type="checkbox"/>	<input type="checkbox"/>
အခြား	<input type="checkbox"/>	<input type="checkbox"/>	ပြည်သူ့ကျန်းမာရေးလုပ်သား	<input type="checkbox"/>	<input type="checkbox"/>	စက်ပြင်ဆရာ	<input type="checkbox"/>	<input type="checkbox"/>
မှတ်ချက်			မှတ်ချက်			မှတ်ချက်		

(ဃ) ကျေးရွာသို့ ရောက်ရှိနိုင်သည့်လမ်းအခြေအနေ / ကျေးရွာတစ်ရွာသည် ၎င်း၏ကျေးရွာအုပ်စုနှင့် ဆက်သွယ်ထားသောလမ်းအခြေအနေ (အောက်ပါတို့ကို ဝိုင်းပါ)

- ကျောက်ကြမ်းလမ်း      ကတ္တရာလမ်း      ကွန်ကရစ်လမ်း      မော်တော်ဆိုင်ကယ်လမ်း  
 ကျောက်ခင်းလမ်း      မြေသားလမ်း      လူသွားလမ်း      အခြား \_\_\_\_\_

(င) ကျေးရွာဖွံ့ဖြိုးမှုစီမံချက်

ပိုင်းပါ

(၁) လူထုဗဟိုပြုစီမံကိန်းမစတင်မှီ ဤကျေးရွာတွင်ကျေးရွာဖွံ့ဖြိုးမှု

ရှိပါသည်/မရှိပါ/မသိပါ

စီမံချက်ရှိခဲ့ပါသလား?

(၂) ရှိခဲ့ပါလျှင် ဤစီမံချက်ကို မည်သည့် ခုနှစ်တွင်ပြင်ဆင်ခဲ့ပါသနည်း?

နှစ်-----/မသိပါ

(၃) ဤစီမံချက်ကို မြို့နယ်မှအတည်ပြုခဲ့ပါသလား?

ပြုခဲ့ပါသည်/မပြုခဲ့ပါ /မသိပါ

(စ) ဖဋ္ဌိအကွာအဝေး

(၁) ဤကျေးရွာ၏ပတ်ဝန်းကျင်ကျေးရွာအုပ်စု၏ပတ်ဝန်းကျင်မညီညွတ်မှုကွာဝေးသနည်း? မိုင် 3.၈၂/မေပီမီ

(၂) ဤကျေးရွာမှ ၎င်းကျေးရွာအုပ်စု၏ပတ်ဝန်းကျင်လောကတွင်ကြားမြင်သည့်အချိန်။

ခြောက်သွေ့ရာသီတွင်ကြာချိန် 15 min. - တော်လာနီ/မော်တော်ဆိုင်ကယ်/ခြေလျင်/လား/မော်တော်ဘုတ်/  
အခြား -----

မိုးရာသီတွင်ကြာချိန် 20 min. - တော်လာနီ/မော်တော်ဆိုင်ကယ်/ခြေလျင်/လား/မော်တော်ဘုတ်/  
အခြား -----

(ဆ) ပတ်ဝန်းကျင်ဆိုင်ရာသဘာဝဘေးအန္တရာယ်

ဤကျေးရွာတွင်ကြေးခြင်းကဲ့သို့ သဘာဝဘေးအန္တရာယ်ကျရောက်ဖူးခြင်း ရှိပါသလား။

မရှိပါ

ရှိပါသည်

ရှိလျှင်ဖော်ပြပါ 2012 တွင် ၈၀ တို့၏ နိမိတ်

2013 ရှေ့တွင် ၂၀၀၀၀၀၀၀

(ဇ) ကျေးရွာတွင် ဖွဲ့စည်းထားသော အဖွဲ့အစည်းများ

လူထုပတ်ဝန်းကျင်ဆိုင်ရာ ဤကျေးရွာတွင် ကျေးရွာဖွံ့ဖြိုးရေးအတွက် အစိုးရ(သို့)ရွာသားများကိုယ်တိုင်(သို့) စီမံကိန်းတစ်ခုခုမှ ဖွဲ့စည်းထားသည့် အဖွဲ့အစည်းများရှိပါသလား။

(၁) -----

(၂) -----

(ဈ) အတွေ့တွေ့အုပ်ချုပ်ရေး ဦးစီးဌာန (GAD) မှ မှတ်တမ်းတင်ထားခြင်း

ဤကျေးရွာသည် အတွေ့တွေ့အုပ်ချုပ်ရေး ဦးစီးဌာန (GAD) မှ မှတ်တမ်းတင်ထားမှု ရှိပါသလား။

မရှိပါ

ရှိပါသည်

ကျေးရွာခေါင်းဆောင်

အမည် ဦး အနိုး မြေ

လက်မှတ် ဦး အနိုး မြေ နေ့စွဲ ၂၀၂၀.၅.၂၀၁၉

လူထုစည်းရုံးရေးမှူး

အမည် ဒေါ် အေးလွင်

လက်မှတ် ဒေါ် အေးလွင် နေ့စွဲ ၂၀၂၀.၅.၂၀၁၉

၉။ စီမံကိန်းစက်ဝန်းအချိန်ဇယား (PC 2)

ပုံစံ - ၈ - ၂ - စီမံကိန်းစက်ဝန်းအချိန်ဇယား (PC 2)

လမ်းညွှန်ချက် သက်ဆိုင်ရာလူထုစည်းရုံးရေးမှူး/လက်ထောက်နည်းပညာမှူးများမှ စီမံကိန်းစက်ဝန်းအဆင့်တစ်ခုစီပြီးစီးတိုင်း ကျေးရွာနှင့် ကျေးရွာအုပ်စုအတွက် ဤပုံစံကို ဖြည့်သွင်းရမည်။

စည်းရုံးရေးမှူး/ဝန်ထမ်း အမည် ဦးအေးအေးလွင်

နေ့စွဲ 12.6.2017

စက်ဝန်းအားအမှတ်ခြစ်ပါ  စက်ဝန်း(၁)  စက်ဝန်း(၂)  စက်ဝန်း(၃)  စက်ဝန်း(၄)

ပြည်နယ်/တိုင်း ကရင် မြို့နယ် ဖျါးလွင် ကျေးရွာအုပ်စု ကျေးရွာ စီမံကိန်းဌာန

စီမံကိန်းဆောင်ရွက်မှုအဆင့်များ	နေ့စွဲ		အစည်းအဝေးတွင်တက်ရောက်သူအရေအတွက်							
	စတင်သည့်နေ့	ပြီးဆုံးသည့်နေ့	အမျိုးသားအရေအတွက်	အမျိုးသမီးအရေအတွက်	အိမ်ထောင်စုအရေအတွက်	လူမျိုးစုတက်ရောက်သူအရေအတွက်နှင့် လူမျိုးစုအမည်		အိမ်ထောင်စုပေါင်း	အိမ်ထောင်စု %	
၁။ ကျေးရွာစီမံကိန်း မိတ်ဆက်အစည်းအဝေး	12.6.2017	12.6.2017	20	17	37	37	1	ကရင်	71	52.11%
၂။ ကျေးရွာစီမံကိန်း စီမံချက်ရေးဆွဲခြင်းအစည်းအဝေး	12.6.2017	12.6.2017	20	17	37	37	1	ကရင်	71	52.11%
၃။ ကျေးရွာအုပ်စု လုပ်ငန်းဆုံးဖြတ်ချက်ချသည့် အစည်းအဝေး										
၄။ မြို့နယ်အဆင့် စီမံကိန်းရေးဆွဲရေးနှင့် အကောင်အထည်ဖော်ရေးကော်မတီ၏ စီမံကိန်း သုံးသပ်မှု အစည်းအဝေး			မလို	မလို	မလို	မလို				
၅။ မြို့နယ် စီမံကိန်းရေးဆွဲရေးနှင့် အကောင်အထည်ဖော်ရေး ကော်မတီ၏ဆုံးဖြတ်မှုကို ရွာသို့ အသိပေးအကြောင်းကြားသည့် အစည်းအဝေး										
၆။ စီမံကိန်းလုပ်ငန်းဆွဲစီမံချက်ရေးဆွဲခြင်း အစည်းအဝေး										
၆.၁။ စီမံကိန်းလုပ်ငန်း အကောင်အထည်ဖော်ရေးအစီအစဉ် ရေးဆွဲခြင်း										

၁၀။ ကျေးရွာဖွံ့ဖြိုးရေးဦးစားပေးအစီအစဉ် (PC 3)

ပုံစံ - ၁ - ၃ ကျေးရွာဖွံ့ဖြိုးရေး ဦးစားပေးအစီအစဉ် (Form PC 3)

လမ်းညွှန်ရွာ၏ အဆင့်(၃) ကျေးရွာပျော်မွန်းရတနာအစည်းအဝေး ဦးဆုံးသောအခါ ကျေးရွာအုပ်စုအဖွဲ့ အထောက်အကူပြု  
 ကော်မတီသည် လူထုစည်းရုံးရေးပူးအကူအညီဖြင့် ဤပုံစံကိုပြည့်စုံအောင် ဖြည့်သွင်းရမည်။

လူထုစည်းရုံးရေးပူး/ဝန်ထမ်း အမည် ဇော်အောင်

နေ့စွဲ 12.6.2019 ဝက်ဝန်းအား အမှတ်ခြစ်ပါ (✓) □ ဝက်ဝန်း(၁)  
 □ ဝက်ဝန်း(၂) □ ဝက်ဝန်း(၃) □ ဝက်ဝန်း(၄)

ပြည်နယ်/တိုင်း ပြည်နယ် ကရင် ကျေးရွာအုပ်စု ကရင် ကျေးရွာ မောင်ကျေးရွာ

က။ အထက်အစီအစဉ်အားအဆုံးပျားအားဆွေးနွေးခြင်း - ယခုလက်ရှိအခြေအနေတွင် ဤကျေးရွာဖွံ့ဖြိုးတိုးတက်ရေးအတွက် အဓိက အခက်အခဲအတားအဆီးများသည် ပညာသည်များဖြစ်ပါသည်။ (အမျိုးသား/သမီး အနည်းဆုံးအခက်အခဲ ၅ ခုပေးပြပါ)

အမျိုးသား အဖွဲ့မှ တင်ပြသောအခက်အခဲအတားအဆီးများ	အမျိုးသမီး အဖွဲ့မှတင်ပြသောအခက်အခဲအတားအဆီးများ
၁ လမ်းမကောင်း၊ သောက်ရေ ရရှိရန် ခက်ခဲခြင်း၊ စားနပ်ရိက္ခာ နည်းပါးခြင်း၊ လူထုစည်းရုံးရေးအဖွဲ့မရှိခြင်း	၁ များပြားသော လမ်းမကောင်းခြင်း၊ စားနပ်ရိက္ခာ နည်းပါးခြင်း
၂ လူမှုဝန်ထမ်းများ၏ အလုပ်အကိုင် ဝန်ထမ်းများ၏ အလုပ်အကိုင် မကောင်းခြင်း	၂ ဈေးကွက်မရှိခြင်း၊ စားနပ်ရိက္ခာ နည်းပါးခြင်း
၃ စိုက်ပျိုးရေး၊ မွေးမြူရေး ဝန်ထမ်းများ မရှိခြင်း	၃ စိုက်ပျိုးရေး၊ မွေးမြူရေး ဝန်ထမ်းများ မရှိခြင်း
၄ ကျေးရွာအုပ်စုအဖွဲ့ဝင်များ မရှိခြင်း	၄ စားနပ်ရိက္ခာ နည်းပါးခြင်း၊ စားနပ်ရိက္ခာ နည်းပါးခြင်း၊ စားနပ်ရိက္ခာ နည်းပါးခြင်း
၅ စားနပ်ရိက္ခာ နည်းပါးခြင်း၊ စားနပ်ရိက္ခာ နည်းပါးခြင်း	၅
၆	၆
၇	၇
၈	၈
၉	၉
၁၀	၁၀

၁။ မျှော်မှန်းခြင်း - နောင်လာမည့် (၅)နှစ် အတွင်း ကျေးရွာဖွံ့ဖြိုးရေး မျှော်မှန်းလျာထားချက်များအား တင်ပြပါ။

အပျိုးသားအဖွဲ့မှ တင်ပြသော မျှော်မှန်းချက်များ	အမျိုးသမီးအဖွဲ့မှ တင်ပြသော မျှော်မှန်းချက်များ
၁။ ပြင်ပစက်ကင်းလာလျှင် သွားလာရ လွယ်ကူပြီး ကျွန်ုပ်တို့ စက်ပစ္စည်းများ	၁။ ဖွဲ့စည်းလမ်း၊ တွက်ကမ်းစာအုပ်နှင့် ကျွန်ုပ်တို့ သား ကျောင်း သား များ သွားလာ ရပါက စစ်ဆေးလာမည်။
၂။ လျှပ်စစ်လိုအပ်လာလျှင် သွားကား သွား လာရလွယ်ကူပြီး မျက် ပြင်ရာတွင် မိုရှင် ကာဓိဓပြေလာမည်။	၂။ လျှပ်စစ် မီး ရလာလျှင် သွားကား သွားလာ ရလွယ်ကူပြီး ကောင်း များ သွားကား စာ တွေ့လာရလွယ်မည် နားစစ်ပြေလာမည်။
၃။ စတုရန်းလုံခြုံစောက် ရရှိလာလျှင် စခန်း ဆုံးရှုံးစေရမည့် ကောင်ရွာလာမည်။	၃။ စောက်ဆုံးရှုံးစေရမည့် စောက်ပါ ကမ်းခြေဖွဲ့လိမ့် စတုရန်း ကျွန်ုပ်တို့ ပြေးနိုင်ပြီး ကျွန်ုပ်တို့ များ စတုရန်း ပြု ကာ ဖြေလာမည်။
၄။ စွန်းဖက်ရာဝန်းထမ်းကောင်းရရှိလာလျှင် အရာ / ပစ္စည်းစား အိုး သို့ သွားလာရာ မင်္ဂလာက များများ ကျွန်ုပ်တို့ အား ဖြစ်မည်။	၄။ ငါးကောင်း လုပ်စွဲ အား စစ်ဆေးရင်း စောင်းလုံခြုံစောက် လာပါက ကျောင်း သား သား များ ပစ္စည်း သင်ပုဂ္ဂိုလ် မှ ဆင် ဖြေလာမည်။
၅။ စာတင်ပို့ရန် ဖြစ်လာလျှင် ကျေးရွာလူများ မကင်း စားစေမည့် များတိုးစက် လာမည်။	



၈၊ လူထုဝန်ထမ်းများ၏ လာမည့် (၄) နှစ်အတွက် အကျုံးဝင်သော ဦးစားပေး ဖွံ့ဖြိုးတိုးတက်မှု လုပ်ငန်း အစီအစဉ်များအားဖော်ပြပါ။

အ ဆင့်	ကျေးဇူးအတွက် ဦးစားပေး ဖွံ့ဖြိုးတိုးတက်မှု လုပ်ငန်းစဉ်များ	အဆိုပြုသူ (အမျိုးသားများ/ အမျိုးသမီးများ/အမျိုးသား+ အမျိုးသမီး)	ခန့်မှန်းကုန်ကျ စရိတ်	အကျိုးခံစားခွင့်ရှိသူ ခန့်မှန်းခြေ အရေ အတွက်
၁	ရွာသူရွာသားများ	မ+သ	124800000	397
၂	ရေအေးစနစ်	မ+သ	100000000	397
၃	နစ်နာ (၂၀၀')	မ+သ	13500000	397
၄	ကျေးဇူးတော် (၆၀'x၃၀')	မ+သ	32400000	397
၅	အကျွမ်းကျင် (၂၀'x၃၀')	မ	7200000	397

ဃ၊ လူထုစီမံကိန်းအိ လာပည့် (၄) နှစ်အတွက် အကျုံးပင်သော ဦးစားပေး ဖွံ့ဖြိုးတိုးတက်မှု လုပ်ငန်း အစီအစဉ်များအားဖော်ပြပါ။

အဆင့်	ကျေးရွာအတွက် ဦးစားပေး ဖွံ့ဖြိုးတိုးတက်မှု လုပ်ငန်းစဉ်များ	အဆိုပြုသူ (အမျိုးသားများ/အမျိုးသမီးများ/အမျိုးသား+အမျိုးသမီး)	အခန်းကဏ္ဍ
၀	ကျွန်းစာရွာ ဝန်ထမ်းကောင်း	က	ကျန်းမာရေး
၂			
၃			
၄			
၅			

ခေါင်းဆောင်၊ ကျေးရွာစီမံကိန်းအထောက်အကူပြုကော်မတီမှ အတည်ပြုသည်။

အမည် - ဦး ရွှေကျော် လက်မှတ် - [Signature] နေ့စွဲ - 12.6.2019

၁၁။ အစည်းဝေးမှတ်တမ်းများ

အစည်းအဝေးမှတ်တမ်း

ကျေးရွာအမည် - မောင်းဒွာကျွန်း  
 ကျေးရွာအုပ်စုအမည်- ကရီ

အချိန်/နေ့ရက်- 12.6.2019 ( ၂၀၁၉ ခုနှစ် )  
 နေရာ ကျေးရွာအုပ်စုနှင့် အိမ်

အစည်းအဝေးပြုလုပ်ရခြင်းအကြောင်းအရာ ...အစည်းအဝေးအကြောင်းအရာ...

ထွေးနေ့ချက်နှင့် ထုံးဖြတ်ချက်

ပထမဦးစွာ တက်ရောက်သူအရင်း PC - 11 နား ကောက်ပခုခံပါသည်။ ထို့နောက် စတုရန်းပေးတက်ရောက်ပြီးပြီး ရည်ရွယ်ချက်ကို လူထုအား ရုံးပေး ဖြည့်စွဲ ကျေးရွာအုပ်စုအဖွဲ့ ဖွဲ့စည်းတင်ပြခဲ့ပါသည်။ အစီအစဉ်ကျေးရွာ ခေါင်းဆောင်မှ နဖွင့်မှာစကား ပြောထားခဲ့ပါသည်။ ထို့နောက် စီမံကိန်း မလောင်း ဖြန့်လှည့်တင်ပြခြင်း မစီအစဉ်ကို လူထုအား ရုံးပေး ဖြည့်စွဲ ကျေးရွာ ခေါင်းဆောင်က စီမံကိန်း ဖိတ်ခေါ် ကဆင်း (၁၅) ဆင့်ဖြင့် တစ်ဆင့် ချင်းကို ကျေးရွာလူထုအား ဖွဲ့ပေးခဲ့ပါသည်။ ပျံ့ပွင့်ပွင့်ပွင့်ပွင့်ပွင့်ပွင့်ပွင့်ပွင့်ပွင့် စီမံကိန်း စက်ဝန်း ကဆင်း (၆) ဆင့် ပါဗိုင်း (၁၄) ပိုင်းကိုလည်း ကျေးရွာ လူထုအားလည်း သဘောပေါက်စေရန် ဖွဲ့စည်းတင်ပြခဲ့ပါသည်။

အစီအစဉ်ကျေးရွာအုပ်စုအဖွဲ့ဝင်ကြားက ဖြန့်လှည့် သုံးသပ်ကာဆုံးဖြတ်ခြင်းကို PRA tools (၆) မျိုးဖြင့် ဆန်းစစ် စစ်ဆေးခြင်းများ ပြုလုပ်ခဲ့ပါသည်။

ထိုသို့ ရွေးကောက်ပွဲတွင် ကျား၊ မကျား ဟု ဝင် ရွေးကောက်ပွဲပါသည်။  
 အစီအစဉ်အရ ကျေးရွာလူထုကားလုံးမှ ပါဝင်ဆုံးမပုံ ကတည်းပြုစေပါသည်။  
 ထို့နောက် လုပ်ငန်းခွဲခြားစားဝေးများ၏ မဲပေးခန့်ဖြင့် ဖြန့်လှည့်ရွေးချယ်  
 ခြင်း ဆောင်ရွက်ခြင်း ဖြစ်ပါသည်။ ကျေးရွာများ ခွဲခြားစားဝေးလုပ်ငန်း အစီအစဉ်  
 (၄) ကို အစီအစဉ် (၂၁) ကြပ် ရွေးကောက်ပွဲအစီအစဉ်ပါရှိ-

ထို့နောက် လက်ထောက် နည်းပညာ ဖွံ့ဖြိုး ဝိသေသနည်း ကျွမ်းကျင်မှု  
 ကျွမ်းကျင်စွာ၊ မတ် လုပ်ငန်းများ၊ အကာ အကွပ်များ၏ ဖြန့်လှည့်ရွေးကောက်  
 တင်ပြစေပါသည်။ အစီအစဉ်အရ ကျေးရွာအစိုးရများနှင့် ဖွဲ့စည်း ကော်မတီ  
 ဖွဲ့စည်းခြင်း၏ ဖြန့်လှည့် ကတည်းပြု ခြင်းကို ကျေးရွာ လူထုမှ မဲပေး  
 ရွေးချယ်ခန့်ဖြင့် ဖြန့်လှည့်စေပါသည်။

အစီအစဉ်အရ လက်ထောက် နည်းပညာ ဖွံ့ဖြိုး လူထုဝိသေသနည်း  
 ကော်မတီ၊ ရွေးကောက်ပွဲ အချက်များအား ဖြန့်လှည့် ရွေးကောက် ပြောကြား  
 တင်ပြစေပါသည်။ ထို့နောက် ကျေးရွာ စီမံကိန်းဌာနမှ ကျေးရွာအစိုးရ  
 စကား ပြောကြား ခြင်းဖြင့် နိဂုံးချုပ် စေပါသည်။

မှတ်တမ်းပြုစုသူ - အမည် - ဒေါ်အေးအေးလွင် လက်မှတ်- *Aye* ဇူလိုင်- 12.6.2014 -

အတည်ပြုသူ - အမည် - ဒေါ်စုစုလွင် လက်မှတ်- *Shu Shu* ဇူလိုင်- 12.6.2014

၁၂။ ကဏ္ဍအလိုက်ဦးစားပေးဖွံ့ဖြိုးရေးလုပ်ငန်းစဉ်များ

ဦးစီးဌာန	စဉ်	လုပ်ငန်းအမျိုးအစား	အဆိုပြုသူ (အမှန်ဖြစ်ရန်)			ရက်စွဲ	ထောက်ပံ့မည့်အဖွဲ့အစည်း (သို့) ဌာန	မှတ်ချက်
			ကျား	မ	ကျား+မ			
အခြေခံအဆောက်အအုံ ကဏ္ဍ (လမ်း/တံတား/ရေရရှိရေး/မီးလင်းရေး)	၁	ရွာတွင်းကွန်ကရစ်လမ်း			က+မ	၂၀၂၉	CDD,DRD	
	၂	လျှပ်စစ်မီးလင်းရေး			က+မ	၂၀၂၉	CDD,DRD	
	၃	အဝီစိတွင်း			က+မ	၂၀၂၀	CDD,DRD	
	၄							
	၅							
လူမှုစီးပွားရေးကဏ္ဍ (ပညာရေး/ကျန်းမာရေးနှင့်ဆိုင်သော အဆောက်အအုံများနှင့် အခြားလိုအပ်ချက်များ)	၁	ကျောင်းတိုးချဲ့ဆောင်			က+မ	၂၀၂၀	CDD,ပညာရေး	
	၂	စာကြည့်တိုက်	က			၂၀၂၀	CDD,ပညာရေး	
	၃							
	၄							
	၅							
သက်မွေးဝမ်းကြောင်းကဏ္ဍ (စိုက်ပျိုးရေး၊ မွေးမြူရေးနှင့်ဆိုင်သော)	၁							
	၂							
	၃							
	၄							
	၅							
သာယာဝတေးအန္တရာယ် လျော့နည်းရေး ကဏ္ဍ	၁							
	၂							
	၃							
	၄							
	၅							
အခြားကဏ္ဍ (ဌာနဆိုင်ရာများသို့ လွှဲပြောင်းနိုင်ခြင်းနှင့် အကောင်အထည်ဖော်ဆောင်ရွက်ခြင်း)	၁	ကျန်းမာရေးဝန်ထမ်းဆောင်	က			၂၀၂၀	ကျန်းမာရေး	
	၂							
	၃							
	၄							
	၅							









