

ပြည်ထောင်စုသမ္မတ မြန်မာနိုင်ငံတော် အစိုးရ
စိုက်ပျိုးရေး၊ မွေးမြူရေးနှင့် ဆည်မြောင်းဝန်ကြီးဌာန
ကျေးလက်ဒေသဖွံ့ဖြိုးတိုးတက်ရေးဦးစီးဌာန
ပျော်ဘွယ်မြို့နယ်



လူထုဗဟိုပြုစီမံကိန်း
National Community Driven Development Project
(NCDDP)



ကျေးရွာဖွံ့ဖြိုးရေးအစီအစဉ်
Village Development Plan (VDP)
မြရေပေါက်ကျေးရွာ၊ မကျီးကုန်းကျေးရွာအုပ်စု



မာတိကာ

- ၁။ မြို့နယ်မြေပုံ
- ၂။ ကျေးရွာမြေပုံ(တည်နေရာ)
- ၃။ အုပ်စုတွင်ပါဝင်သောကျေးရွာများစာရင်း
- ၄။ ကျေးရွာအခြေခံအချက်အလက်များ (ကျေးရွာသမိုင်းကြောင်း)
- ၅။ လူထုပူးပေါင်းပါဝင်သော လူမှုဆန်းစစ်ခြင်းနှင့် အကဲဖြတ်ခြင်းလုပ်ငန်းစဉ်(PSA/PRA)အကျဉ်းချုပ်ဇယား
- ၆။ ကျေးရွာဖွံ့ဖြိုးရေးအစီအစဉ်အတွက်အသုံးပြုခဲ့သော PRA tools များနှင့်တစ်ခုချင်းစီအတွက် သုံးသပ် ချက်များ
- ၇။ ကော်မတီဝင်များရွေးချယ်ခြင်းနှင့်ကျေးရွာဖွံ့ဖြိုးရေးအစီအစဉ်ဆောင်ရွက်မှုမှတ်တမ်းခါတ်ပုံများ
- ၈။ ကျေးရွာအချက်အလက် (ပုံစံ-၁)
- ၉။ စီမံကိန်းစက်ဝန်းအချိန်ဇယား (ပုံစံ-၂)
- ၁၀။ ကျေးရွာဖွံ့ဖြိုးရေးဦးစားပေးအစီအစဉ် (ပုံစံ-၃)
- ၁၁။ ကျေးရွာအုပ်စုစီမံကိန်းလုပ်ငန်းခွဲရွေးချယ်ခြင်း (ပုံစံ-၄)
- ၁၂။ အစည်းအဝေးမှတ်တမ်းများ
- ၁၃။ ကဏ္ဍအလိုက်ဦးစားပေးဖွံ့ဖြိုးရေးလုပ်ငန်းစဉ်များ



၁။ ဖျော်ဘွယ်မြို့နယ် အခြေပြမြေပုံ

ဖျော်ဘွယ်မြို့နယ်အခြေပြမြေပုံ

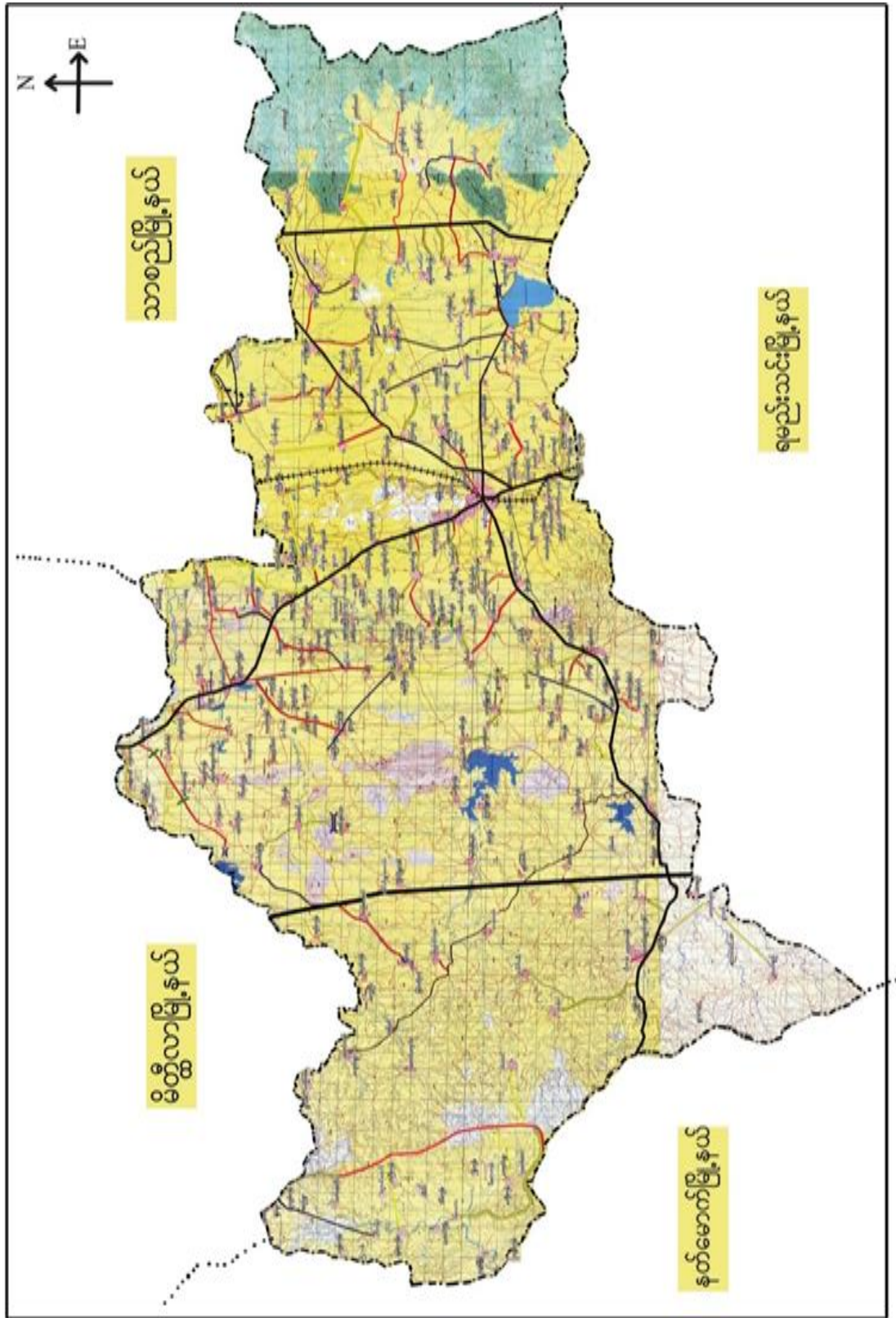



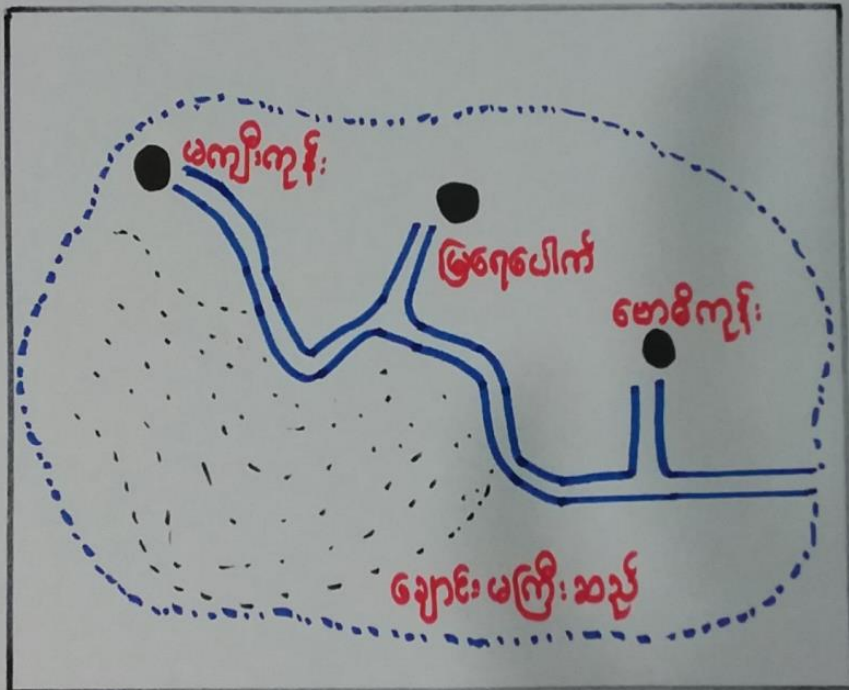

မကျီးကုန်းကျေးရွာ အုပ်စုပြမြေပုံ



အညွှန်း

-  - လမ်း
-  - ကျေးရွာ အမည်
-  - ဆည်



၃။ ကျေးရွာအုပ်စုတွင်ပါဝင်သော ကျေးရွာများ
 ၁။ မကျီးကုန်း ၂။ မြရေပေါက် ၃။ ဗေမိကုန်း
 ၄။ ကျေးရွာ၏အခြေခံအချက်အလက်များ
 ကျေးရွာသမိုင်းအကျဉ်း

မြရေပေါက်ကျေးရွာ သမိုင်းအကျဉ်း

သက္ကရာဇ်ကား အတိ အကျ မ သိရပေ ။ လွန်ခဲ့သော
 ၅၀ နှစ်ပေါင်း (၁၆၀၇) ခန့်က ဖြစ်တည်ခဲ့ဟန် ရှိလိမ့် မည်။ တောတောင်
 စိမ်းစမ်း များ ၊ သားရဲ တိရစ္ဆာန် များ ဖြူးတူး ကျက်စားရာ ဒေသတစ်ခု
 ဖြစ်သည့် ။ ဖြေဆို ဗြဟ္မဏကြွယ်ဝ မှု ကြောင့် တောင်သူ လယ်ယာလုပ်ငန်း
 များ အဆင်ပြေ ခဲ့ကြသည့် ။ လူအများစု မှာ တောင်ယာလုပ်ငန်း ။ လယ်ယာ
 လုပ်ငန်း များ အဓိက လုပ်ကိုင်ကြ သည်။

မွေးမြူရေး ဖွင့်လှယ်ယာလုပ်ငန်း များ အဓိက အသက်မွေး
 ဝမ်းကျောင်းဖြူသော စွာကလေးအား " မြရေသောက် " စွာဟု သိကြသည့်
 အကြောင်းကား ထိုစွာကလေး ဖွံ့ ရေတွင်း ၊ ရေကန် များ ထူးလျှင် ထွက်ရှိ
 သော ရေများ မှာ ကြည်လင် မှု ၊ သန့်ရှင်း မှု ကြောင့် မြရေအစား အစား ဖြစ်
 ရှိလေရာ " မြရေသောက် " စွာဟု ခေါ်တွင် သမုတ်ခဲ့လေသည့် ။ ယခုမူ
 " မြရေပေါက် " ဟု ခေါ်တွင် ။

ကိုးကွယ် မှု အားဖြင့် ဗုဒ္ဓဘာသာ ပင် ဖြစ်ပေ သည်။ ဗိုလ်ခြေ
 စာတန်းပင် မ ဖြစ်သော စွာကလေး သည် ဘာသာရေး ပွဲ များ ၊ ရှင် ဖြူ
 အားသ မင်္ဂလာ များ ၊ ပွဲလမ်း သဘင် များ ဖြင့် စည်စည် ကား ကား ရှိခဲ့
 ပေသည့် ။ ထိုအကြောင်း အရာ များ သည် လွန်ခဲ့သော ၅၀ နှစ်ပေါင်း
 (၆၀၇) ခန့် မှ စ၍ ယုတ်လျော့ ခဲ့သည့် ဟု သိရသည့် ။

အကြောင်း မှာ တောတောင် သဘာဝ ပျက်စီး မှု ၊ ရာသီဥတု
 ဖောက် ဖျက် မှု ဖြင့် အကျိုး ဖြူ သားရဲ တိရစ္ဆာန် များ သွား ပျောက် ကွယ် မှု
 များကြောင့် မွေး မြူရေး ဖွင့်လှယ်ယာလုပ်ငန်း များ အဓိက လုပ်ကိုင် ရေသော



ရွာကလေးသို့ စီးပွားရေး အဆင် မဖြေ မှု များ မှ စတင်ခဲ့ ဖြစ်၊ ဖြစ်သည့်။

(၁၇၆၉) ခုနှစ် ချောင်းမကြီး ဆည် စီမံကိန်း များ ချမှတ်ရေး ဆွဲရာ ဆည်ကန်အတွင်း သို့ ရောက်ရှိနေ၍ ဖြစ်ပေါက်စွာ အား ယခုလက်ရှိ နေရာသို့ ဖြောင်းရွှေ့ ချမှတ်ပေးခဲ့ သည့်။ ဘုန်းကြီးကျောင်း၊ သာလျှင် မူလနေရာ၌ မရွှေ့ရဘဲ ကျန်ခဲ့ သည့်။

ထိုချောင်းမကြီး ဆည် တည်ဆောက် ဖြစ် သည့် မှ ယနေ့တိုင် ရေတွင်း၊ တူးလျှင် ရေမထွက်။ အခုနှစ် ယတ်ထွက်ရှိသော ရေမှာ လည်း ဖြစ်၍ ညှိညှိ ဆားငန်ရေသာ ဖြစ်သည့်။ တာတစ်ပတ်ဝန်းကျင်၌ လယ်ယာဖြေ များ မှာလည်း ဆားပေါက်သော ဖြေ များ ဖြစ် ကျိန်၏။ ပျက်စီး ကျိန်၏။

(၇၀၁၄) ခုနှစ် စွာ၌ မီးဘေးသင့်ရာ အိမ်ဖြေ ဖြေရာ အိမ် အနက် (၁၃) လုံး ဆုံးရှုံး ပျက်စီး ခဲ့ သည့်။

ယခုအချိန်တွင် ဦးငံတွင်း ထောက်ပံ့ မှု အလုပ် အကိုင် အခွင့်အလမ်း များ ပွင့်လင်း လာမှ ဖြစ်ပ ဦးငံ များ မှ ရှေးဦး ထောက်ပံ့ မှု များ ဖြစ် စည်ပင် စ ဖြေ နေ၍ လင်း ရောင် ဖြစ် သဖွယ် စ ဖြေ နေ ပါ တော့ သည့်။



- ထိခိုက်လွယ်သောအုပ်စုများလူဦးရေ (သက်ကြီး၊ မြေယာမဲ့၊ မသန်စွမ်းအုပ်စုများ)

သက်ကြီး	မြေယာမဲ့	မသန်စွမ်း
ကျား (၁၅)၊မ (၁၆)	ကျား (၂၅)၊မ (၈)	ကျား (၁)၊မ (၁)

- ကျေးရွာတွင်းရရှိနိုင်သော ဝန်ဆောင်မှုများ (ကျန်းမာရေးဆေးခန်း ၊ စာသင်ကျောင်း)

ဆေးရုံ/ဆေးခန်း	စာသင်ကျောင်း	စာကြည့်တိုက်	မူကြိုကျောင်း	ဈေး
မရှိ	မရှိ	မရှိ	မရှိ	မရှိ

- ရွာသူရွာသားများ၏ အဓိကစီးပွားရေးလုပ်ငန်း (စိုက်ပျိုးမွေးမြူရေး၊ အခြားသီးနှံများ)

မွေးမြူရေး		စိုက်ပျိုးရေး		အခြား
နွား	ဆိတ်	နှမ်း/ ပဲမျိုးစုံ	ငရုတ်၊ ခရမ်းချဉ်	ဆံပင်လုပ်ငန်း

- အဓိကရရှိနိုင်သောအရင်းအမြစ်များ

ကျောက်	သဲ	ကျောက်ဆွေး	လှင်းမြေ	အခြား
မရှိ	ရှိ	ရှိ	ရှိ	မရှိ

- ကျေးရွာနှင့်သက်ဆိုင်သောအခြားအရင်းအမြစ်များ

သောက်သုံးရေရရှိနိုင်မှု	မြေလွတ် မြေရိုင်း	ဆည်ရေသောက်ဖရိယာ	အခြား
ရှိ	ရှိ	မရှိ	မရှိ



၅။ လူထုပူးပေါင်းပါဝင်သော လူမှုဆန်းစစ်ခြင်းနှင့် အကဲဖြတ်ခြင်းလုပ်ငန်းစဉ်(PSA/ PRA) အကျဉ်းချုပ်ဇယား

စဉ်	ကရိယာများ (PRA Tools)	ရက် စွဲ	ဦးတည်အုပ်စုနှင့် ရည်ရွယ်ချက်များ	တက်ရောက်သူ			အဓိကဆွေးနွေးချက်များ
				ကျား	မ	ပေါင်း	
၁	ကျေးရွာလူမှုရေး၊ အရင်းအမြစ်ပြမြေပုံ (Social Map/ Resource Map)	၆.၂.၂၀၁၇	ရပ်မိရပ်ဖ၊ ကော်မတီဝင်များ၊ ကျေးရွာလူထုများ မြေပုံအားအသုံးပြု၍ ၎င်းတို့၏ အဓိကပြဿနာများ၊ အရင်းအမြစ်များနှင့် အခြေခံအဆောက် အအုံများ၊	၁၅	၃၀	၄၅	ကျေးရွာလူထု၏ ထင်ရှားသောမြေနေရာ၊အခြေခံ အဆောက်အအုံများ၊တိုင်းရင်းသ ားနှင့် ဘာသာရေး အဖွဲ့အစည်းများ၊မသန်စွမ်းသူရှိ သည့်အိမ်ထောင်စုများ၊အမျိုးသ မီးဦးဆောင်သည့်အိမ်ထောင်စုမ ျား၊လူမှုရေးဆိုင်ရာအချက်အလ က်များ။ ပြဿနာများနှင့် ဖြစ်နိုင်ခြေရှိသောအဆောက်အ အုံဦးသစ်များ
၂	ဥစ္စာနေကြွယ်ဝမှုအ ဆင့်သတ်မှတ်ခြင်း (Wealth Ranking)	၆.၂.၂၀၁၇	ကျေးရွာအတွင်းစီးပွ ားရေးအခြေအနေက ွဲခြားသောအုပ်စုများ ကိုစိစစ်ရန် ချမ်းသာ၊ အလယ်အလတ်၊နွမ်း ပါး၊ အလွန်နွမ်းပါးအုပ်စ ုများ	၂၀	၃၀	၅၀	ကျေးရွာအတွင်းရှိအိမ်ထောင်စုမ ျားအားလူမှုစီးပွားအခြေအနေအ လိုက် အုပ်စုများသတ်မှတ်ပေးခြင်း
၃	ကျေးမရေးရာကဏ္ဍ # ၁ ပိုင်ဆိုင်မှုနှင့်ခွဲခြမ်းစိ တ်ဖြာမှု	၆.၂.၂၀၁၇	အမျိုးသားနှင့်အမျိုး သမီးများ(အရင်းအ မြစ်ပိုင်ဆိုင်အသုံးချ မှု)	၁၅	၃၀	၄၅	အမျိုးသားနှင့်အမျိုးသမီးများ(အ ရင်းအမြစ်ပိုင်ဆိုင်အသုံးချမှု၊ ထိန်းချုပ်မှုအားခွဲခြမ်းစိတ်ဖြာခြင် း)။
၄	ရာသီခွင်ပြပြက္ခဒိန် (Seasonal Calendar)	၆.၂.၂၀၁၇	ကော်မတီဝင်၊ အမျိုးသမီး၊ အမျိုးသားများ	၁၅	၃၀	၄၅	ကျေးရွာတွင် တစ်နှစ်ပတ်လုံးကွဲပြားခြားနား သောအချိန်အလိုက် ဖြစ်ပျက်ဆောင်ရွက်ခဲ့သည့်ရာ သီဥတု၊ စိုက်ပျိုးသီးနှံများ၊ လယ်ယာလုပ်ငန်းများ၊ နေ့စားလုပ်ငန်းများ၊ မွေးမြူရေးလုပ်ငန်းများ၊ ဝမ်းစာဖူလုံမှု နှင့် ပွဲတော်များ



၅	ကျားမရေးရာ# ၂ ပင့်ကူအိမ် ကွန်ယက် (Spider Web)	၆.၂.၂၀၁၇	အမျိုးသားများ နှင့် အမျိုးသမီးများ	၁၅	၃၀	၄၅	ကျေးရွာအတွင်းရှိအမျိုးသမီးများ ၏ အခြေအနေကိုသိရှိစေရန်တန်း တူအခွင့်အရေးရရှိမှု နှင့် မရရှိသည့် အကြောင်းအရင်း၊ ပညာရေးအတွက်ဆုံးဖြတ်ချက်ချ ခြင်း၊ အိမ်မှုကိစ္စဆောင်ရွက်မှု
၆	အဖွဲ့အစည်းချိတ် ဆက်ပုံ- ပင်းပုံစံ(Venn Diagram)	၆.၂.၂၀၁၇	ကျေးရွာအုပ် ချုပ်ရေးအဖွဲ့၊ ကျေးရွာစီ/ ထောက်အဖွဲ့	၁၅	၃၀	၄၅	ကျေးရွာတွင်းရှိအဓိကအုပ်စုများ၊ အဖွဲ့အစည်းများတည်ရှိနေမှုကိုသိ ရှိရန်၊ ၎င်းအဖွဲ့ အစည်းများ၊အုပ်စုများ ဆက်စပ်နေမှုပူးပေါင်းဆောင်ရွ က်မှုအားသိရှိနိုင်ရန်၊
၇	ကျေးရွာ၏မျက်မှန်း ချက်(၄)နှစ်စာကျေး ရွာဖွံ့ဖြိုးရေးအစီအ စဉ်	၁၅.၃.၂၀၁၇	အမျိုးသားအုပ်စု၊အ မျိုးသမီးအုပ်စု၊လူင ယ်အုပ်စု၊ ရပ်မိရပ်ဖအုပ်စု	၂၀	၃၀	၅၀	ကျေးရွာသားများ၏ မဲပေးရွေးချယ်ထားသည့် ဖွံ့ဖြိုးတိုးတက်ရေးလုပ်ငန်းစဉ်များ အားဦးစားပေးအလိုက်သတ်မှ တ်ချက်



မြေပုံသုံးသပ်ချက်။

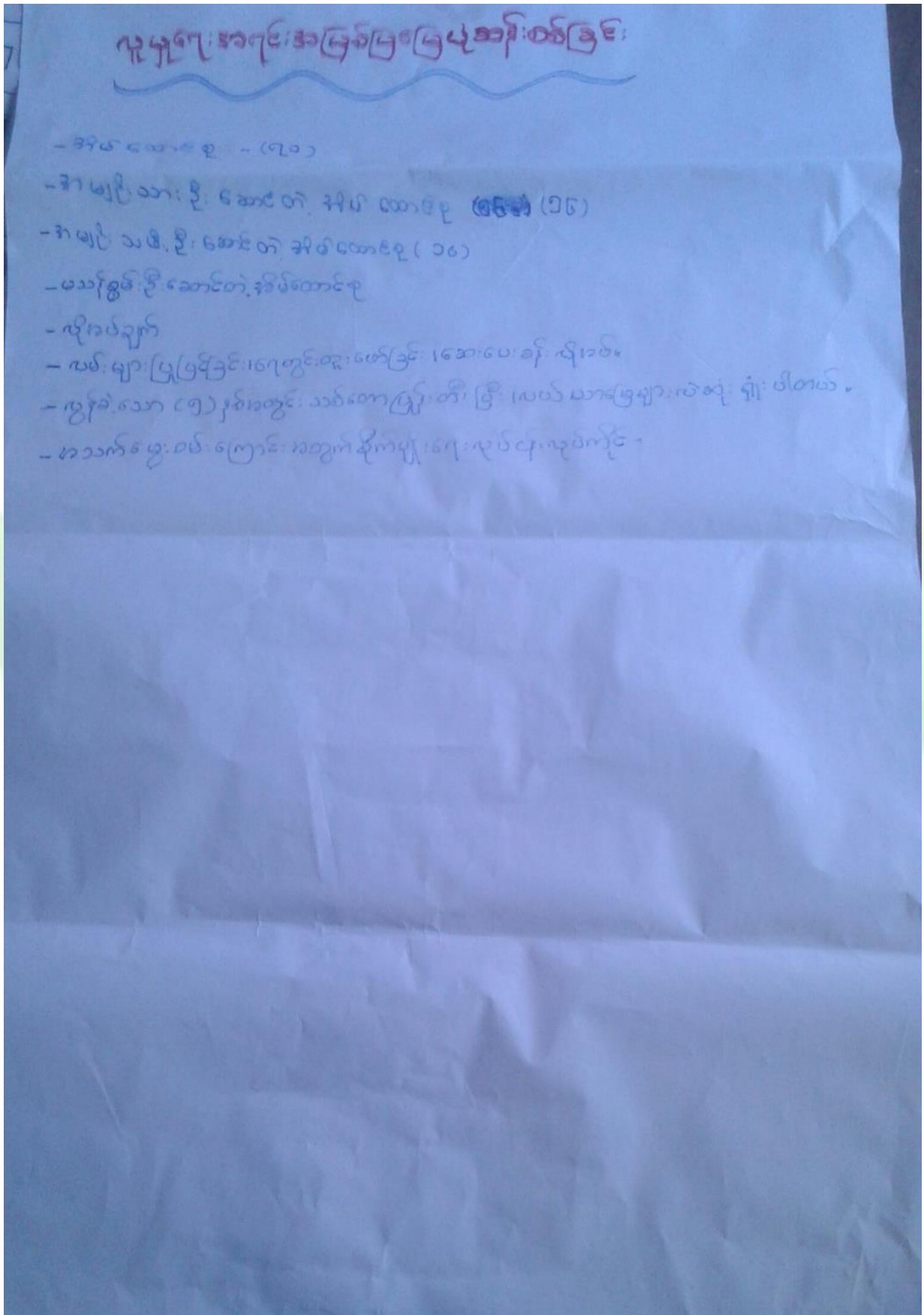



ကျေးရွာအရင်းအမြစ် ပိုင်ဆိုင်မှုသုံးသပ်ခြင်း။

ပိုင်ဆိုင်မှုသုံးသပ်ခြင်း

ကျေးရွာ - မြေပေါက်
ကျေးရွာအုပ်စု - မကျီးကျီး

မြို့နယ် - မျောက်ဆွယ်
ရက်စွဲ - ၂၉.၁.၂၀၁၇

အရင်းအမြစ်အိမ်ရှင်များပုံပြုရယူ

အမျိုးသား	အမျိုးသမီး	အမျိုးသား + အမျိုးသမီး
ဆိုင်ကယ်	ဇီး	ထမ်း
လှည်း	အဝတ်ချွတ်တက်	ရေတွင်း
ပတ်ကွက်		နွဲ့



ပိုင်ဆိုင်မှုသုံးသပ်ခြင်း။

ကျေးဇူး . ခြံကျပေါက် ပိုင်ဆိုင်မှုသုံးသပ်ခြင်း၊ မြို့နယ်-ပျော်အောင်
 ကျေးဇူးအုပ်စု - မကျီးကျီး၊ ရက်စွဲ - ၂၉.၁.၂၀၁၇

ဆွေးနွေးခြင်း နှင့် ဆန်းစစ်ခြင်း

⇒ အပ်ချုပ်စက်၊ မီးတိုက် အမျိုးသမီး၊ များ၊ ဖိတ်ချုပ်
 သုံးစွဲကြသည်။

⇒ အမျိုးသား၊ များ၊ ဆိတ်ချုပ်
 ဆိုင်ကယ်၊ လှည်း၊ လယ်ကျွက်

⇒ အမျိုးသမီး၊ များ၊ အား ဆုံးဖြတ်ချက်ချခြင်း
 အကောင်အထည်ဖော်ဆောင်ရွက်ခြင်း တို့တွင်
 အမျိုးသား၊ များ နှင့် တစ် တူဆွေးနွေးခြင်းဖြင့်
 ပစ္စည်းများ အား တစ် တူပိုင်ဆိုင်နိုင်ရေးသည်။



၅။ ကျေးရွာ၏လူမှုစီးပွားအဆင့်သတ်မှတ်ခြင်း။ (Wealth Ranking)

ဥစ္စာထုတ်လုပ်မှု၊ သတ်မှတ်ခြင်း

ကျေးရွာ - မြစ်ချောင်း
ကျေးရွာအုပ်စု - မကျိုးကျွန်း

မြို့နယ် - ဖျော်ဘွယ်
ရက်စွဲ - ၂၉.၁.၂၀၁၇

အမျိုးအစား	သတ်မှတ်ချက်၊ ဆွဲနိမ့်ချက်	အိမ်ထောင်စု အရေအတွက်	ရာခိုင်နှုန်း
ချမ်းသာ			
အလယ်အလတ်	တိုက်အိမ်၊ လယ်ယာ ၅ ဧက အထက်၊ ကလေးကျောင်းထားရှိခြင်း၊ ဆိတ်အကောင် ကျေးဇူးငယ်၊ ငယ်မိုင်း၊ ဆိုင်ကယ်၊ ခွား၊ ကောင်ဖျား။	၂၀	၂၉.၄% ၂၈.၅%
မွှမ်းပါး	ပျဉ်ဆင်း၊ ထံဂုံက၊ သွပ်မိုး၊ လယ်ယာ ၅ ဧက အောက်၊ ကလေးကျောင်းထားရှိခြင်း၊ ဆိုင် ကယ် ၁ စီး၊ ဖြူ၊ ပါး၊ ဖမ်း၊ ဖျား။	၃၀	၄၃.၂%
အဆွေခွဲမွှမ်းပါး	ထံဂုံက၊ ဖြူ၊ ခင်း၊ သက်ကယ်မိုး၊ မိုး ၊ လက်လုပ်လက်စား၊ ကလေးမူလတန်း အဆင့်ထားရှိခြင်း၊ အကြွေးရှိ	၂၀	၂၉.၄% ၂၈.၅%
စုစုပေါင်း		၇၀	၁၀၀%



ဥစ္စာနေကြွယ်ဝမှုသုံးသပ်ချက်။

ဥစ္စာနေကြွယ်ဝမှုအဆင့် သတ်မှတ်ခြင်း

ကျေးဇူး - မြေပေါက်
 ကျေးဇူးအရင်စု - ကျေးဇူးကျီး

ဦးနှယ် - မျော်စွယ်
 ၇က်စွဲ - ၂၉.၁.၂၀၁၇

ဆွေးနွေးခြင်းနှင့် ဆန်းစစ်ခြင်း

⇒ ကျေးဇူးတွင် နှစ်:ပါ၊ လော အိမ်ထောင်စု (၂၀) ခု

⇒ ဆင်းရဲ နှစ်:ပါ၊ သည်း အကြောင်း မှာ ရှေးစား လုပ်ဆောင်
 ရေရသောကြောင့် ပုံမှန်ထင်ရှား မရှိခြင်း။

⇒ အစီအစဉ်ကျ: ဆွဲ နာတွင် ဆင်းရဲ နှစ်:ပါ၊ သူ့များ၏
 အားလပ်ချိန်တွင် အစီအစဉ် အစီအစဉ်ကျ: ဆွဲ ငြိ:
 သူတို့တစ် ဩသော လိုအပ်ချက်များကို အစားထား
 စဉ်းစား ပေးခြင်း။

⇒ လမ်းဖောက်လုပ်ခြင်း လုပ်ငန်းများ သည်း လုပ် အစား
 ၇၅ ငြိ:ထင်ရှား ရလောမည်။



ရာသီခွင်ပြ ပြက္ခဒိန်။

ရာသီခွင်ပြ ပြက္ခဒိန်

ဦးအောင်အောင်
ရက်စွဲ ၂၉.၁.၂၀၁၇

အချက်အလက်	မိုးခန့်	ကမ္ဘာ	အပူချိန်	ဝါဒီ	ဝါဒီ	အပူချိန်	အပူချိန်	အပူချိန်	အပူချိန်	အပူချိန်	အပူချိန်	အပူချိန်	အပူချိန်	အပူချိန်	အပူချိန်	အပူချိန်	အပူချိန်
မိုးရွာချိန်	-	မိုးရွာချိန်	မိုးရွာချိန်	မိုးရွာချိန်	မိုးရွာချိန်	မိုးရွာချိန်	မိုးရွာချိန်	မိုးရွာချိန်	မိုးရွာချိန်	မိုးရွာချိန်	မိုးရွာချိန်	မိုးရွာချိန်	မိုးရွာချိန်	မိုးရွာချိန်	မိုးရွာချိန်	မိုးရွာချိန်	မိုးရွာချိန်
ကမ္ဘာ	အပူချိန်	-	-	-	-	-	-	-	-	-	-	-	-	-	-	-	-
ပွဲတော်များ	မိုးရွာချိန်	-	-	-	-	-	-	-	-	-	-	-	-	-	-	-	-
ရာသီဥတု	☀️	☀️	☀️	☁️	☁️	☁️	☁️	☁️	☁️	☁️	☁️	☁️	☁️	☁️	☁️	☁️	☁️
ဝေဒေ	အပူချိန်	အပူချိန်	အပူချိန်	အပူချိန်	အပူချိန်	အပူချိန်	အပူချိန်	အပူချိန်	အပူချိန်	အပူချိန်	အပူချိန်	အပူချိန်	အပူချိန်	အပူချိန်	အပူချိန်	အပူချိန်	အပူချိန်
ထွက်ပစ္စည်း	မိုးရွာချိန်	မိုးရွာချိန်	မိုးရွာချိန်	မိုးရွာချိန်	မိုးရွာချိန်	မိုးရွာချိန်	မိုးရွာချိန်	မိုးရွာချိန်	မိုးရွာချိန်	မိုးရွာချိန်	မိုးရွာချိန်	မိုးရွာချိန်	မိုးရွာချိန်	မိုးရွာချိန်	မိုးရွာချိန်	မိုးရွာချိန်	မိုးရွာချိန်

အပူချိန်
☀️ ၈၅
☁️ ၈၀
☁️ ၈၀

ဦးအောင်အောင် ရေးဆွဲ၊ မော်ဂျန်၊ ဦးအောင်
ပိတ်ဆောင်မှုများ အမျိုးသား (၂၆) အမျိုးသမီး (၃၀)
ခွဲတစ်တစ်များ ဒေါ်စန္ဒာထွေး

ကျေးဇူးတင်ကျေးဇူးတင်
အချိန် ၉:၃၀ မှ ၃:၃၀



၆။ရာသီခွင်ပြ ပြက္ခဒိန် သုံးသပ်ချက်

ရာသီခွင်ပြ လက္ခဏာ

ကျော့ - ခြေပေါက်

အို.ဒယ် - မျက်စိ

ကျော့အုပ်စု - မကျိုးကျိ

၇၈၅ - ၂၉.၁.၂၀၁၇

ဆွေဓွေးခြင် နှင့် ဆိုးစိခြင်

- ကျော့တွင် အများဆုံးဖြစ် စိုက်ပျိုးရေးတွင် နှစ်၊ ပဲခိုးခိမ်၊
ပဲခင်းငုံ၊ ပြာဒီး၊ ဝါ၊ ဩက်ဆွန်၊ အုတ်ချင်း စိုက်ပျိုးကြသည်။
- ကျိုးမာရေတွင် အပူပိုင်း အပူပျပ် တိရားလွင်၊ ကျိတ်လွင်
ဖြစ်ကြသည်။
- တိရားလွင် မှ ဝါဒီလထိ ဝင်ရောက် နှစ်၊ (စိုက်ပျိုးရာသီဝင်ချိန်)
ဒီတင်၊ ကျိတ်တိအောင်မျိုး၊ တပေါင်းလ ဝင်ရောက် နှစ် (")
- တိရားလွင် မှ ဝါဒီလထိ ထွက် ရွှေ များ (အပူပိုင်း များရှိ သောကြောင့်)



ပင်းပုံစံကိုသုံးပြု၍ အဖွဲ့အစည်းများချိတ်ဆက်မှု

ပင်းပုံစံ အသုံးပြု၍ အဖွဲ့အစည်းများချိတ်ဆက်မှု

ချိတ်ဆက်မှုများအားလေ့လာခြင်း

ကျေးဇူး - ဇေယျာပေါက်
ကျေးဇူးအနုပညာ - မကျီးကုန်း

မြို့နယ် - ပေမာဘွယ်
ရက်စွဲ - ၂၉.၁.၂၀၁၇

၇၀၃

ဆောင်ရွက်ပေးသူ - ဦးအေးကျော်၊ ဒေါ်ခေမာ
ထိဆောင်ရွက်သူ - အမျိုးသား (၂၀)၊ အမျိုးသမီး (၂၅)
တတမ်းတင်သူ - ဒေါ်စန္ဒာစန္ဒာ

ကျေးဇူးအဖွဲ့အစည်းများ
အချိန် -



ဗုဒ္ဓပုံစံများ အသုံးပြု၍ အဖြေအစည်းနှင့်
ချိတ်ဆက်ဖွဲ့များ အားလေ့လာခြင်း

ကျေးဇူး - ဇွန်ပေါက်
ကျေးဇူးအုပ်စု - မကျီးကျီး

မြို့နယ် .. မျောက်ဆွယ်
ရက်စွဲ - ၂၉.၁.၂၀၁၇

ကျေးဇူးအစည်းရှိ အဖြေအစည်းများ

- ဆယ်အိတ်ဖြူ
- အမျိုးသားအဖြေ
- အမျိုးသမီး
- ဂေါပကအဖြေ
- ဒီးလင်းကျေးအဖြေ
- ကျေးဇူးကျေးအဖြေ
- ဒီပဲယင်းကလေးကျေးအဖြေ
- ဆွတ်ဆွတ်အဖြေ
- ဒီးသက်အဖြေ
- ဣဒီ၊ ဣမ
- နာကျေးကျေး

ကျေးဇူးဖြေပရိ အဖြေအစည်းများ

- ရှိခေအဖြေ
- ခြေစာရင်း
- စိုက်ပျိုးရေးကျေးဇူး
- သမဘက်
- လ.ဝ.က
- ကညာနု
- ကျေးလက်ဒေသ
- စိုက်ပျိုးရေးရုံး
- မြေးမြူ
- မြို့နယ်



သုံးသပ်ချက်

ဖွဲ့ပုံစံအသုံးပြု၍ အဖွဲ့အစည်း နှင့်
ချိတ်ဆက်မှုများ အားလေ့လာခြင်း

ဆွေးနွေးခြင်း နှင့် ဆိုက်စစ်ခြင်း

⇒ ကျေးဇူးတင်ရပ်တည်မှု၊ အဖွဲ့၊ အမျိုးသားအဖွဲ့ နှင့် အမျိုးသမီး၊
အဖွဲ့တို့သည် ကျေးဇူးအကျေးအနား အစည်းများ နှင့် ဖွဲ့ခြင်း၊ ချိတ်ဆက်မှု၊
များတွင် အဓိက ဦးဆောင်သည်။

⇒ ဆယ်အိမ်ခြား၊ နားကျပ်မှု၊ အဖွဲ့များမှာ ကျွန်ုပ်တို့
သာအား၊ နားကျပ် နှင့် ဘာသာရေး တို့တွင် အဓိက ပါဝင်သည်။

⇒ ကျေးဇူးတင်မှု၊ ဖြစ်ပေါ်မှု၊ အစည်းအရုံးများ၊ လယ်ယာမြေ ကိစ္စများ၊
အားဖြင့်၊ နယ်မြေစာရင်းများ နှင့် ချိတ်ဆက် ဆောင်ရွက် သည်ကို
ဆွေးနွေးပါသည်။

⇒ ကျေးဇူးတင်မှု၊ လူမှုရေး ကိစ္စရပ်များ အားဖြင့်၊ နယ် လေ့လာမှုနှင့်
ချိတ်ဆက်သည်ကို ဆွေးနွေးပါသည်။



ပင့်ကူအိမ်ကွန်ယက် နှင့် သုံးသပ်ချက်

ပင့်ကူအိမ်သုံးသပ်ခြင်း

ကျေးဇူး. ဖြူရွာပေါက်
ကျေးဇူးအောင်စု - ဓကျိုးကုန်

မြို့. နယ် . ပျော်ဘွယ်
ရက်စွဲ . ၂၉ . ၁ . ၂၀၁၇

အမျိုးသား

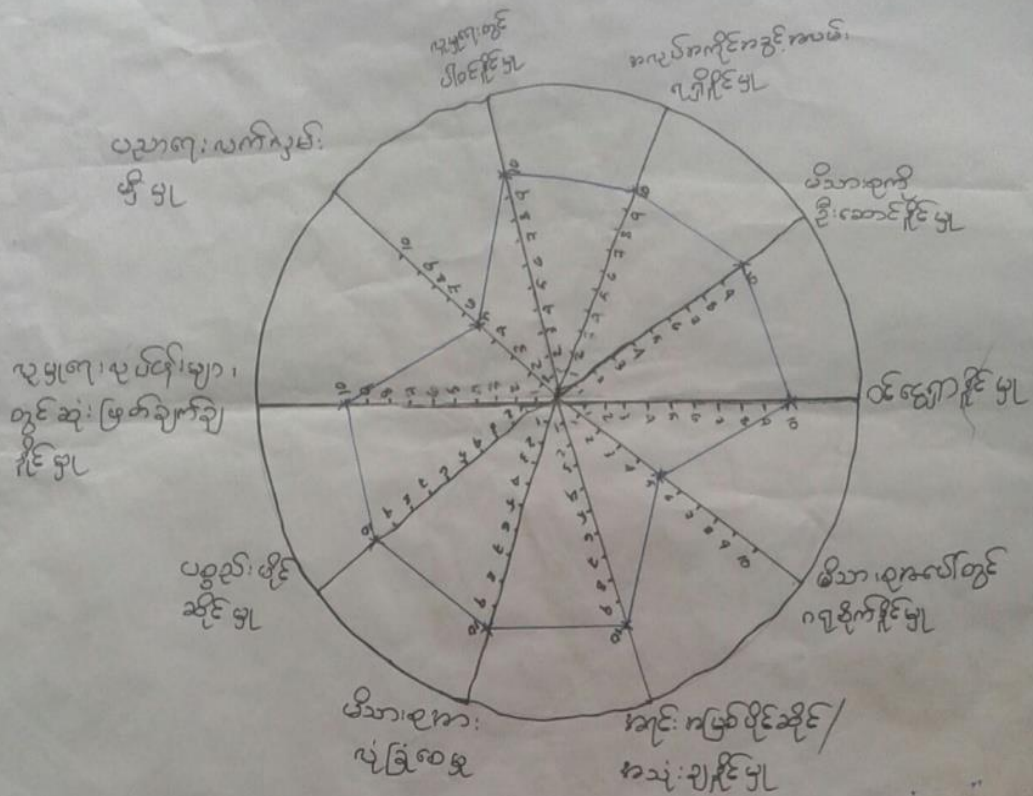

ဦးဆောင်ဆွေးနွေးသူ -

ပါဝင်ဆောင်ရွက်သူ အမျိုးသား (၂၆)

မြတ်တော်တင်သူ ဒေါ်နန်းယုမာနော်

ကျေးဇူးပြု ရေးသားသူ

အချိန် - ၂ : ၃၀ မိနစ်



ပင်ကိုအိမ်သုံးသင်္ချာ

ကျေးဇူး - ဇွဲပေါက်

ကျေးဇူးအုတ်စု - မကျီ ကျီ

ဒေါ်အေး - မောင်အောင်

ရက်စွဲ - ၂၉.၁.၂၀၁၇

အမျိုးသမီး

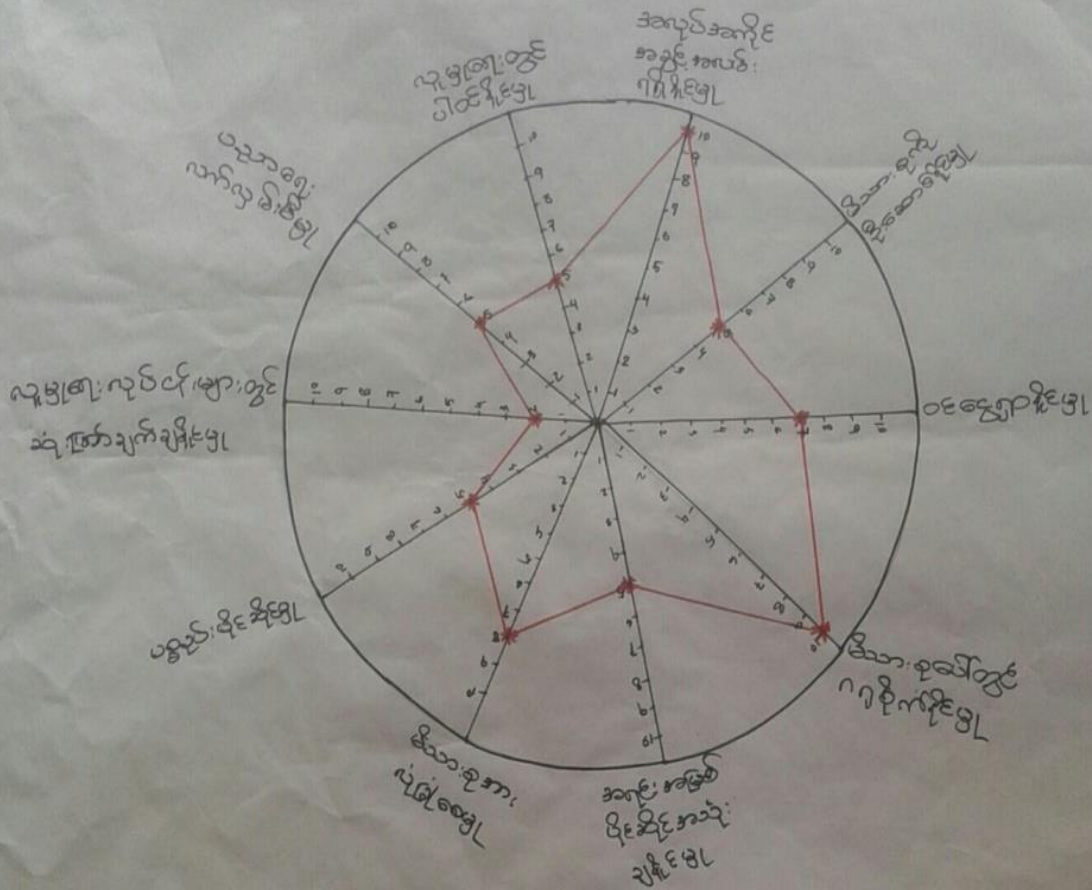

ဦးဆောင်ဆွေးနွေးသူ - ဒေါ်ခွေ
 ပါထိန်းစောဇော်ကလေး - အမျိုးသမီး (၂၉)
 မြတ်ကန်တင်သူ - ဒေါ်စန္ဒာဆွေ

ကျေးဇူး - ရာအိမ်ခြား၊ မေအိမ်
 အမျိုး - ၂ : ၃၀ မိနစ်



ပင်ကျွန်းကျေးရွာအုပ်စု

ကျေးရွာ - ဩချောင်း

မြို့နယ် - မေတ္တာ

ကျေးရွာအုပ်စု - မင်္ဂလာ

ရက်စွဲ - ၂၉. ၁. ၂၀၁၇

အမျိုးသား + အမျိုးသမီး

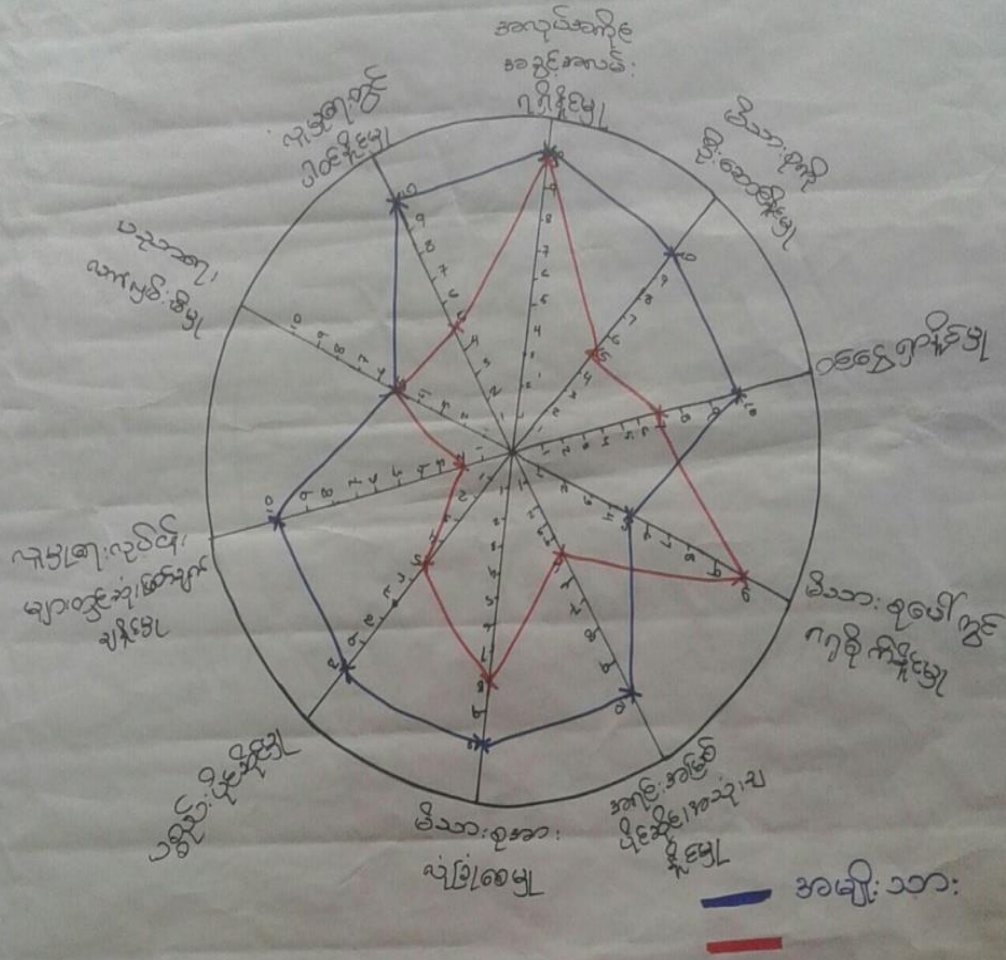

ဦးဆောင်ရေး: ကျ. သူ. ဦးဆောင်ရေး

ကျေးရွာ - ၇၀၀၀ ပျားချောင်း

ပြည်ဆောင်ရွက်သူ - အမျိုးသား (၂၆) အမျိုးသမီး (၂၉)

ပြင်ဆင်ရေး - အမျိုးသား - ၂၂၅ ဦး



ပင့်ကူအိမ်ကွန်ယက်သုံးသပ်ချက်။

ပင့်ကူအိမ်သုံးသပ်ခြင်း

ကျေးဇူး - ဖြူရောင်
 ကျေးဇူး - မကျိုးကုန်

ဦးနု - ပျော်စရာ
 ရက်စွဲ - ၂၉.၁.၂၀၁၇

ဆွေးနွေးခြင်း နှင့် ဆုံးဖြတ်ခြင်း

⇒ အမျိုးသမီးများ အား နည်းဂုဏ်များ အိမ်မှ ခွဲစား
 ဆောင်ရွက်ရခြင်း၊ ဒီသားစု အပေါ် အရေးကပ်
 ဆောင်ရွက်ရခြင်း၊ လက်ဖြူပညာ အား နည်းရခြင်း

⇒ ပညာရေး လက်ပတ်ပိတ်ခြင်း၊ အပျက်အစီး အစွန့်အား
 ရရှိစေရန် ကျား/မ နှစ်ဆောင်ရွက်သည်။

⇒ အမျိုးသားများ ဒီသားစုပေါ်တွင် ဂုဏ်ရှိန်များ အား နည်း
 ရခြင်းမှာ ဝမ်းနည်းစွာ ဆောင်ရွက်ရခြင်းကြောင့်
 ဖြစ်သည်။



၇။ ကျေးရွာ၏ မျော်မှန်းချက်(၄)နှစ်စာကျေးရွာဖွံ့ဖြိုးရေးအစီအစဉ်

ကျေးရွာ - မြူရေပါက် ကျေးရွာအုပ်စု - မကျီးကျိုင်း		အမျိုးသားအဖွဲ့	မြို့နယ် - မျောက်ဆွယ် ရက်စွဲ - ၁၉.၁.၂၀၁၇
ပြဿနာအဓိကအခဲများ	မြှော်မြင်ချက် (ရောက်၍)	ဖွံ့ဖြိုးတိုးတက်ရန်အတွက်	ဖွံ့ဖြိုးတိုးတက်ရန်အတွက်
၁။ သွားဟောရက်ခံသည်ကတွက်စီးစား ကျေးရွာအုပ်စု	ကျောက်ချောင်းဖြတ်ရန်	ကျေးရွာတွင် မြေ (ကျောက်ချောင်း)	ကျေးရွာတွင် မြေ (ကျောက်ချောင်း)
၂။	၂။	ကျေးရွာ မတ်လမ်း (ကျောက်ချောင်း)	ကျေးရွာ မတ်လမ်း (ကျောက်ချောင်း)
၃။ မညာကျေးကောက်ကံစိုက်ပျိုး	ကလယ်စားကျောင်းဖြတ်ရန်	မူလစားကျောင်းဆောက်ရန်	မူလစားကျောင်းဆောက်ရန်
၄။ မီးမရှိချိန်	လှုပ်စစ်မီး ၇၇ မည်	ဆိုလာ မီး/ကန်ရင်းမီး	ဆိုလာ မီး/ကန်ရင်းမီး
၅။ သောက်သုံးရေရရှိခက်ခဲ	သောက်သုံးရေရရှိရန်အတွက်	ရေတွင် ကသစ်ကွက်ဖြတ်ရန်	ရေတွင် ကသစ်ကွက်ဖြတ်ရန်
၆။ ကျန်းမာရေးကတွက်ခက်ခဲ	ကျန်းမာရေးကထောက်ကူရန်	ကျေးလက်ကျန်းမာရေးဆေးခန်း	ကျေးလက်ကျန်းမာရေးဆေးခန်း
၇။ ဝဟဒုသတရုတ် (မဟုတ်စိုက်ပျိုး)	ကျေးရွာတွင် ကသစ်ကွက်ဖြတ်ရန်	ကျေးရွာ မဟုတ်စိုက်	ကျေးရွာ မဟုတ်စိုက်



ကျေးဇူး ဖြူတိုးတက်ရေးလုပ်ငန်း

မြို့နယ်-ပျော်ဘွယ်
ရက်စွဲ- ၂၉.၁.၂၀၁၇

ကျေးဇူး - ဖြူရေးပေါက်

ကျေးဇူးအုပ်စု - မကျီးကျီး

အမျိုးသမီးအဖွဲ့

ပြဿနာအခက်အခဲများ	မျှော်မှန်းချက်(ရောက် ၅ နှစ်)	ဖွဲ့ဖြူတိုးတက်ရေးလုပ်ငန်း
ကျေးဇူးများဖြူမှုကျောင်းများ တက်ရာတွင်ခက်ခဲ	အပယ်တိုက်ကျောင်းဖြစ်ရမည်	မူလတန်းကျောင်းဆောက်ရန်
အလုပ်ကလိုင်ကခွင့်ကလပ် ၇၂၅၇၇ (၈၈၂၂၀)	စက်ချုပ်လုပ်ငန်းလုပ်ကိုင်ခွင့် ရမည်	အိမ်တွင်းစုလုပ်ငန်း
၀၁) ညွှားလာရခက်ခဲသည်ကတွက်စီးမှာရေးဖျောင့်ဖျော့	ကျောက်ချွေလုပ်ဖြစ်ရမည်	ကျေးဇူးတွင်လမ်း(ကျောက်ချွေကမ်း)
၀၂)	"	ကျေးဇူးပတ်လမ်း(ကျောက်ချွေကမ်း)
၀၃) ကျေးလက်ဆေးပေးခန်းကတွက်စီးရမည်	ရွာမှာစင်ကျွန်းမရေးကထောက်ကလွယ်ရမည်	ကျေးလက်ဆေးခန်း
၀၄) မပူပူတင်လိုချင်လို		စာကြည့်တိုက်
၀၅) ယှဉ်စစ်မီးမရှိ	ယှဉ်စစ်မီးရရှိ	ဆိုလာ / ကင်ဂျင်မီး
၀၆) ရေချိုကောက်ခဲရှိ	ရေချိုရရှိ	ရေတွင်းကသစ်တူးဖော်



ကျေးဇူး - ဖြည့်စေရန်

ဇွဲ. ၂၀၁၅ - ဖျော်အွယ်

ကျေးဇူးအုပ်စု - မကျီးကျင်း

၇က်စွဲ - ၂၀. ၁. ၂၀၁၇

ဦးစားပေး အဆင့်	စီမံကိန်းလုပ်ငန်းခွဲများ	အဆို ဖြည့်	၇မှတ်	အကျိုး ဦးကျ
၃	ကျေးဇူးတောင်းလမ်း	ကျေး+မ	၈၄	
၂	ကျေးဇူးပတ်လမ်း	ကျေး+မ	၁၀၂	
၈	အကြည်တိုက်	ကျေး+မ	၅	
၆	ခက်ကျေတောင်း	ကျေး+မ	၁၃	
၁	ဆိုလာ / အင်ကျင်	ကျေး+မ	၁၇၃	
၅	အေးပေးအိုး	ကျေး+မ	၂၇	
၄	မူလတန်းကျောင်း	ကျေး+မ	၃၄	
၇	ခက်ချုပ်လုပ်ငန်း	ကျေး+မ	၉	



၆။ ကော်မတီဝင်များရွေးချယ်ခြင်းနှင့်ကျေးရွာဖွံ့ဖြိုးရေးအစီအစဉ်ဆောင်ရွက်မှုမှတ်တမ်းဓါတ်ပုံများ



ကော်မတီရွေးချယ်ရန် မဲရေတွက်နေစဉ်



စီမံကိန်းမိတ်ဆက်အစည်းအဝေးမှတ်တမ်းဓါတ်ပုံ



အမျိုးသမီးများပင့်ကူအိမ်ကွန်ယက်ရေးဆွဲနေစဉ်မှတ်တမ်းဓာတ်ပုံ



ကျေးရွာဖွံ့ဖြိုးရေးဦးစားပေးမဲပေးရန်တန်းစီနေကြစဉ်



ကျေးရွာလုပ်ငန်းခွဲအတွက်အခက်အခဲများဖော်ထုတ်ဆွေးနွေးစဉ်



၇။ ကော်မတီဝင်များစာရင်း

ကော်မတီဝင်များစာရင်း - မကျိကုန်းအုပ်ချုပ်ရေးအဖွဲ့၊ ဖြေရှင်းပေးရေးအဖွဲ့

စဉ်	အမည်	ကျား-မ	ရာထူး
၁	ဦးစောကျော်	ကျား	ကျေးရွာအုပ်စုအဖွဲ့အစည်းအဖွဲ့ဝင်
၂	ဒေါ်ခေမာ	မ	ကျေးရွာအုပ်စုအဖွဲ့အစည်းအဖွဲ့ဝင်
၃	ဦးကျော်ဌေး	ကျား	ဝယ်ယူရေးအဖွဲ့အစည်း
၄	ဦးကျော်စိုးဝင်း	ကျား	ဝယ်ယူရေးအဖွဲ့အစည်း
၅	ဒေါ်ခေမာဖြူ	မ	ဝယ်ယူရေးအဖွဲ့အစည်း
၆	ဦးဖိုးလှ	ကျား	ဆေးကြောရေးအဖွဲ့အစည်း
၇	ဦးဘန်စိန်	ကျား	ဆေးကြောရေးအဖွဲ့အစည်း
၈	ဒေါ်ခေမာ	မ	ဆေးကြောရေးအဖွဲ့အစည်း
၉	ဦးခင်စိန်	ကျား	လုပ်ငန်းစဉ်အဖွဲ့အစည်း
၁၀	ဒေါ်ခေမာ	မ	လုပ်ငန်းစဉ်အဖွဲ့အစည်း
၁၁	ဦးမြင့်ကျော်	ကျား	ကျေးရွာအဖွဲ့အစည်း
၁၂	ဦးစောလှိုင်	ကျား	ကျေးရွာအဖွဲ့အစည်း
၁၃	ဒေါ်ခေမာ	မ	ကျေးရွာအဖွဲ့အစည်း
၁၄	ဦးသာစော	ကျား	ကျေးရွာအဖွဲ့အစည်း
၁၅	ဒေါ်ခေမာ	မ	ကျေးရွာအဖွဲ့အစည်း
၁၆			
၁၇			
၁၈			
၁၉			
၂၀			
၂၁			
၂၂			
၂၃			
၂၄			
၂၅			

စုစုပေါင်း (၁၅) ယောက် ကျား- (၉) ယောက် +မ- (၆) ယောက်

ကျေးရွာအုပ်စုအဖွဲ့အစည်းအဖွဲ့အစည်းအဖွဲ့အစည်းအဖွဲ့အစည်း

.....ဦးကျော်စော..... ကျေးရွာအုပ်စုအဖွဲ့အစည်းအဖွဲ့အစည်းအဖွဲ့အစည်းအဖွဲ့အစည်း
ဒေါ်ခေမာ..... ကျေးရွာအုပ်စုအဖွဲ့အစည်းအဖွဲ့အစည်းအဖွဲ့အစည်းအဖွဲ့အစည်း

.....ဦးကျော်စော..... ကျေးရွာအုပ်စုအဖွဲ့အစည်းအဖွဲ့အစည်းအဖွဲ့အစည်းအဖွဲ့အစည်း

မှတ်တမ်းတင်သူ
အမည်။

ရာထူး။ လူထုစည်းရုံးရေးမှူးရက်စွဲ။/...../.....



၈။ ကျေးရွာအခြေခံအချက်အလက်များ (ပုံစံ-၁)

ပုံစံ - ၈ - ၁ ကျေးရွာအခြေခံအချက်အလက်များ (Form PC 1)

လက်ညွှန်ချက်၊ ကျေးရွာတစ်ရွာသို့ ပထမဆုံးပိတ်ဆက်ခန်း၊ သွားရောက်သောအခါ လူထုစည်းရုံးရေးမှူးသည် ကျေးရွာခေါင်းဆောင်များအား ကျေးရွာအချက်အလက်များကို မေတ္တာရပ်ခံ၍ တောင်းခံရသည်။ ဤအချက်အလက်များကို စီမံကိန်းပိတ်ဆက်အစည်းအဝေးတွင် စီမံကိန်းပိတ်ဆက်အစည်းအဝေးတွင် လူထုစည်းရုံးရေးမှူးသည် ဤအချက်အလက်များအား စစ်ဆေးပြီး မှန်ကန်အောင်ပြုလုပ်ရမည်။ ပြီးနောက်တွင် လူထုစည်းရုံးရေးမှူးမှ သတင်းအချက်အလက်ထိသို့ Tablets မှ တဆင့် ဖြည့်သွင်းရမည်။

ကျေးရွာခေါင်းဆောင် အမည် ဒေါ်ခင်အောင်	ကျေးရွာခေါင်းဆောင်၏ ဖုန်းနံပါတ် ၀၉-၉၅၆၀၁၁၆၀၅	လူထုစည်းရုံးရေးမှူး၏ အမည်
ပြည်နယ်တိုင်းဒေသကြီး	မြို့နယ်/ဇွဲ/ကျွန်း	ကျေးရွာအုပ်စု ဗဟိုကြီး/ကျေးရွာ

က၊ လူဦးရေ

လူမျိုးစု	အိမ်ထောင်စုအရေအတွက်	ကိုးကွယ်သည့်ဘာသာ	အိမ်ထောင်စုအရေအတွက်
လူမျိုးစု (၁) မြန်မာ	၇၀	ဘာသာ (၁) မြန်မာ	၇၀
လူမျိုးစု (၂) -----		ဘာသာ (၂) -----	
လူမျိုးစု (၃) -----		ဘာသာ (၃) -----	
လူမျိုးစုစရာ -----		ဘာသာစရာ -----	
အခြား	အရေအတွက်		
မသန်စွမ်းသူများ	၂		
သက်ကြီးရွယ်အိုများ (၆၅ နှစ် နှင့် အထက်)	၃၃		
စစ်ဘေးရှောင်			

	အမျိုးသား (အရေအတွက်)	အမျိုးသမီး (အရေအတွက်)
လူဦးရေ		
လူမျိုးစု (၁) မြန်မာ	၁၇၆	၁၈၁
လူမျိုးစု (၂) -----		
လူမျိုးစု (၃) -----		
အခြား		
အိမ်ထောင်စုဦးစီး		

(ခ) အခြေခံအထောက်အပံ့ အသုံးအဆောင်များ

စာသင်ကျောင်း	အမှတ် ဖြစ်ပါ	ကျန်းမာရေး	အမှတ် ဖြစ်ပါ	ဘာသာရေး အထောက် အပံ့များ	အမှတ် ဖြစ်ပါ



အထက်တန်းကျောင်း	<input type="checkbox"/>	ဆေးရုံ	<input type="checkbox"/>	စေတီ	<input checked="" type="checkbox"/>
အလယ်တန်းကျောင်း	<input type="checkbox"/>	ကျန်းမာရေးဌာန	<input type="checkbox"/>	ဘုန်းကြီးကျောင်း	<input checked="" type="checkbox"/>
မူလတန်းကျောင်း	<input type="checkbox"/>	ကျန်းမာရေးဌာနခွဲ	<input type="checkbox"/>	ဟိန္ဒူဘုရားကျောင်း	<input type="checkbox"/>
မူကြိုကျောင်း	<input type="checkbox"/>	ဆေးပေးခန်း	<input type="checkbox"/>	ခရစ်ယာန်ကျောင်း	<input type="checkbox"/>
အခြား	<input type="checkbox"/>	အခြား	<input type="checkbox"/>	ဂူ	<input type="checkbox"/>
				အခြား	<input type="checkbox"/>
မှတ်ချက်		မှတ်ချက်		မှတ်ချက်	

(ဂ) ကျွမ်းကျင်သူများမှတ်တမ်း (ကျေးရွာတွင်နေထိုင်သော သို့မဟုတ် တခြားရွာမှလာရောက်သော ကျွမ်းကျင်သူများ)

(ခ) စာသင်ကျောင်း			(ည) ကျန်းမာရေး			(ဋ) လက်မှုပညာရှင်		
	ရွာတွင်နေထိုင်သူ	အခြားရွာမှလာသူ		ရွာတွင်နေထိုင်သူ	အခြားရွာမှလာသူ		ရွာတွင်နေထိုင်သူ	အခြားရွာမှလာသူ
မူလတန်းပြဆရာ/မ	<input type="checkbox"/>	<input type="checkbox"/>	ဆရာဝန်	<input type="checkbox"/>	<input type="checkbox"/>	လက်သမား	<input checked="" type="checkbox"/>	<input type="checkbox"/>
အထက်တန်းပြဆရာ/မ	<input type="checkbox"/>	<input type="checkbox"/>	လက်ထောက်ကျန်းမာရေးမှူး	<input type="checkbox"/>	<input type="checkbox"/>	မန်းရုံ	<input checked="" type="checkbox"/>	<input type="checkbox"/>
အလယ်တန်းပြဆရာ/မ	<input type="checkbox"/>	<input type="checkbox"/>	အမျိုးသမီးကျန်းမာရေးဆရာမ	<input type="checkbox"/>	<input type="checkbox"/>	လျှပ်စစ်ကျွမ်းကျင်၊ ဝါယာမား	<input type="checkbox"/>	<input type="checkbox"/>
မူကြိုဆရာ/မ	<input type="checkbox"/>	<input type="checkbox"/>	သားဖွားဆရာမ	<input type="checkbox"/>	<input type="checkbox"/>	ရေပိုက်သူလုပ်သူ	<input type="checkbox"/>	<input type="checkbox"/>
အခြား	<input type="checkbox"/>	<input type="checkbox"/>	ပြည်သူ့ကျန်းမာရေးလုပ်သား	<input type="checkbox"/>	<input type="checkbox"/>	စက်ပြင်ဆရာ	<input type="checkbox"/>	<input type="checkbox"/>
မှတ်ချက်			မှတ်ချက်			မှတ်ချက်		

(ဃ) ကျေးရွာသို့ရောက်ရှိနိုင်သည့် လမ်းအခြေအနေ /ကျေးရွာတစ်ရွာသည် ၎င်း၏ ကျေးရွာအုပ်စုနှင့် ဆက်သွယ်ထားသော လမ်းအခြေအနေ (အောက်ပါတို့ကိုစိုင်းပါ)

ကျောက်ကြမ်းလမ်း ကတ္တရာလမ်း ကွန်ကရစ်လမ်း မော်တော်ဆိုင်ကယ်လမ်း
 ကျောက်ခင်းလမ်း မြေသားလမ်း လူသွားလမ်း အခြား _____

(င) ကျေးရွာဖွံ့ဖြိုးမှုစီမံချက်

- (၁) လူထုဗဟိုပြုစီမံကိန်းမစတင်မီ ဤကျေးရွာတွင်ကျေးရွာဖွံ့ဖြိုးမှု စီမံချက်ရှိခဲ့ပါသလား? စိုင်းပါ
ရှိပါသည်/မရှိပါ/မသိပါ
- (၂) ရှိခဲ့ပါလျှင် ဤစီမံချက်ကို မည်သည့် ခုနှစ်တွင်ပြင်ဆင်ခဲ့ပါသနည်း? နှစ် ၂၀၁၄ /မသိပါ
- (၃) ဤစီမံချက်ကို ခြုံငုံယူဆတည်ပြုခဲ့ပါသလား? ပြုခဲ့ပါသည် /မပြုခဲ့ပါ /မသိပါ

(စ) ခရီးအကွာအဝေး

- (၁) ဤကျေးရွာ၏ဗဟိုမှ ၎င်းကျေးရွာအုပ်စု၏ဗဟိုအထိ ခရီးခိုင်းမည်မျှကွာဝေးသနည်း? မိုင် ၃ /မသိပါ
- (၂) ဤကျေးရွာမှ ၎င်းကျေးရွာအုပ်စုဗဟိုအထိ သွားလာရာတွင်ကြာမြင့်သည့်အချိန် ၁၅ မိနစ်
- ခြောက်သွေ့ရာသီတွင်ကြာချိန် ၁၅ မိနစ် ထော်လာဂျီ/မော်တော်ဆိုင်ကယ်/မြေလျင်/လား/မော်တော်ဘုတ်/
 အခြား: _____
- မိုးရာသီတွင်ကြာချိန် ၂၅ မိနစ် ထော်လာဂျီ/မော်တော်ဆိုင်ကယ်/မြေလျင်/လား/မော်တော်ဘုတ်/
 အခြား: _____



(ဆ) ပတ်ဝန်းကျင်ဆိုင်ရာ သဘာဝဘေးအန္တရာယ်

ဤကျေးရွာတွင် ခရေမြစ်ကြမ်းကုတ်သို့ သဘာဝဘေးအန္တရာယ်ကုရောက်ဖူးခြင်း ရှိပါသလား။

မရှိပါ ဖြစ်ပါသည် ရှိလျှင်မေးမြန်းပါ.....၂၀၁၅.....ဒီးခယောင်

(ဇ) ကျေးရွာတွင် ခွဲစည်းထားသော အဖွဲ့အစည်းများ

လူထုပညာပြန့်ပွားရေးအဖွဲ့၊ ဤကျေးရွာတွင် ကျေးရွာဖွံ့ဖြိုးရေးအဖွဲ့အတွက် အစိုးရ (သို့) ရွာသားများကိုယ်တိုင်(သို့) စီမံကိန်းတစ်ခုခုမှ ခွဲစည်းထားသည့် အဖွဲ့အစည်းများရှိပါသလား။

(၁)

(၂)

(ဈ) အထွေထွေအုပ်ချုပ်ရေး ဦးစီးဌာန (GAD) မှ မှတ်တမ်းတင်ထားခြင်း

ဤကျေးရွာသည် အထွေထွေအုပ်ချုပ်ရေး ဦးစီးဌာန (GAD) မှ မှတ်တမ်းတင်ထားမှု ရှိပါသလား။

မရှိပါ ဖြစ်ပါသည်

ကျေးရွာမိခင်ဆောင်

အမည် ဦး ဒါဒါနုဆောင်

လက်မှတ် [Signature] ခန့်.ရက် ၁၉. ၁. ၂၀၁၇

လူထုစည်းရုံးရေးမှူး

အမည် ဒေါ် စန္ဒာထွေး

လက်မှတ် [Signature] ခန့်.ရက် ၁၉. ၁. ၂၀၁၇



၉။ ပုံစံ ၈-၂။ စီမံကိန်းစက်ဝန်းအချိန်ဇယား

ပုံစံ - ၈ - ၂ - စီမံကိန်းစက်ဝန်းအချိန်ဇယား (PC 2)

လုပ်ငန်းစဉ်များ သက်ဆိုင်ရာလုပ်ငန်းစဉ်များ/လုပ်ငန်းစဉ်များ/စီမံကိန်းစက်ဝန်းအချိန်ဇယားအတွက် အချိန်စာရင်း ဖြည့်သွင်းရမည်။

စီမံကိန်းစက်ဝန်းအချိန်ဇယား အစည်းအဝေး ဖြည့်သွင်းရမည့်နေ့ရက်/စက်ဝန်းအချိန်ဇယား အစည်းအဝေး ဖြည့်သွင်းရမည့်နေ့ရက်

စီမံကိန်းစက်ဝန်းအချိန်ဇယား အစည်းအဝေး ဖြည့်သွင်းရမည့်နေ့ရက်/စက်ဝန်းအချိန်ဇယား အစည်းအဝေး ဖြည့်သွင်းရမည့်နေ့ရက်

စီမံကိန်းစက်ဝန်းအချိန်ဇယား အစည်းအဝေး ဖြည့်သွင်းရမည့်နေ့ရက်/စက်ဝန်းအချိန်ဇယား အစည်းအဝေး ဖြည့်သွင်းရမည့်နေ့ရက်

စီမံကိန်းစက်ဝန်းအချိန်ဇယား အစည်းအဝေး ဖြည့်သွင်းရမည့်နေ့ရက်/စက်ဝန်းအချိန်ဇယား အစည်းအဝေး ဖြည့်သွင်းရမည့်နေ့ရက်

စီမံကိန်းစက်ဝန်းအချိန်ဇယား	စက်ဝန်းအချိန်ဇယား		စီမံကိန်းစက်ဝန်းအချိန်ဇယား			
	စက်ဝန်းအချိန်ဇယား	စက်ဝန်းအချိန်ဇယား	စီမံကိန်းစက်ဝန်းအချိန်ဇယား	စီမံကိန်းစက်ဝန်းအချိန်ဇယား	စီမံကိန်းစက်ဝန်းအချိန်ဇယား	စီမံကိန်းစက်ဝန်းအချိန်ဇယား
၁။ စီမံကိန်းစက်ဝန်းအချိန်ဇယား	၂၉.၁.၂၀၁၇	၂၉.၁.၂၀၁၇	၂၄	၂၂	၅၆	၅၆
၂။ စီမံကိန်းစက်ဝန်းအချိန်ဇယား	၃၀.၁.၂၀၁၇	၃၀.၁.၂၀၁၇	၂၆	၂၃	၄၉	၄၉
၃။ စီမံကိန်းစက်ဝန်းအချိန်ဇယား	၁.၂.၂၀၁၇	၁.၂.၂၀၁၇	၁၁	၆	၁၇	၁၇
၄။ စီမံကိန်းစက်ဝန်းအချိန်ဇယား			မလို	မလို	မလို	မလို
၅။ စီမံကိန်းစက်ဝန်းအချိန်ဇယား	၉.၅.၁၇	၉.၅.၁၇	၁၉	၂၀	၃၉	၃၉
၆။ စီမံကိန်းစက်ဝန်းအချိန်ဇယား	၉.၅.၁၇	၉.၅.၁၇	၂၁	၁၇	၃၉	၃၉



၆.၂။ ဝယ်ယူရေးအစီအစဉ် ရေးဆွဲခြင်း	၉.၅.၁၇	၉.၅.၁၇	၂၁	၁၈	၃၉	၂၉	မဟာ
၆.၃။ ဘဏ္ဍာရေးတိုက်ရိုက် လျာထားရေးအစီအစဉ် ရေးဆွဲခြင်း	၁၈.၅.၁၇	၁၈.၅.၁၇	၉	၉	၁၅	၁၅	မဟာ
၆.၄။ မြင်/ထိန်းအစီအစဉ် ရေးဆွဲခြင်း	၉.၅.၁၇	၉.၅.၁၇	၂၁	၁၈	၃၉	၂၉	မဟာ
၇။ စီမံကိန်းလုပ်ငန်းခွဲ တိုးတက်မှု တော်ကြည် အစည်းအဝေး							
၇.၁။ အစည်းအဝေး ပထမအကြိမ်	၁၇.၆.၁၇	၁၇.၆.၁၇	၇	၄	၁၁	၁၁	မဟာ
၇.၂။ အစည်းအဝေး ဒုတိယအကြိမ်	၂၁.၇.၁၇	၂၁.၇.၁၇	၈	၄	၁၂	၁၂	မဟာ
၇.၃။ အစည်းအဝေး တတိယအကြိမ်	၁၇.၇.၁၇	၁၇.၇.၁၇	၇	၃	၁၀	၁၀	မဟာ
၈။ စီမံကိန်းလုပ်ငန်းခွဲ အပြီးသတ်စစ်ဆေးခြင်း အစည်းအဝေး	၁၇.၇.၁၇	၂၇.၇.၁၇	၈	၄	၁၂	၁၂	မဟာ
၉။ လူထုစစ်ဆေးခွဲအစည်းအဝေး	၂၇.၇.၁၇	၂၇.၇.၁၇	၂၃	၂၄	၄၇	၄၇	မဟာ



၁၀။ ပုံစံ ၈-၃။ ကျေးရွာဖွံ့ဖြိုးရေးဦးစားပေးအစီအစဉ်

ပုံစံ - ၈ - ၃ ကျေးရွာဖွံ့ဖြိုးရေး ဦးစားပေးအစီအစဉ် (Form PC 3)

လမ်းညွှန်ရွက် အဆင့်(၃) ကျေးရွာမျှော်မှန်းချက်အစဉ်အဝေး ပြီးဆုံးသောအခါ ကျေးရွာစီမံကိန်း အထောက်အကူပြု ကော်မတီသည် လူထုစည်းရုံးရေးမှူးအကူအညီဖြင့် ဤပုံစံကိုပြည့်စုံအောင် ဖြည့်သွင်းရမည်။

လူထုစည်းရုံးရေးမှူး/ဝန်ထမ်း အမည် စေတီလယ်သာ

နေ့စွဲ ၃၀. ၁. ၂၀၁၇ စက်ဝန်းအား အမှတ်ခြစ်ပါ (✓) □ စက်ဝန်း(၁) □ စက်ဝန်း(၂) □ စက်ဝန်း(၃) □ စက်ဝန်း(၄)

ပြည်နယ်/တိုင်း မန္တလေး မြို့နယ် ပျော်ဘွယ် ကျေးရွာအုပ်စု မကျီးကျိ ကျေးရွာ (မြေရပေါက်

က။ အခက်အခဲအတားအဆီးများအားဆွေးနွေးခြင်း - ယခုလက်ရှိအခြေအနေတွင် ဤကျေးရွာဖွံ့ဖြိုးတိုးတက်ရေးအတွက် အဓိက အခက်အခဲအတားအဆီးများသည် ဖည်သည်များဖြစ်ပါသည်။ (အမျိုးသား/သမီး အနည်းဆုံးအခက်အခဲ ၅ ရပ်စေပါပြန်)

အမျိုးသား အဖွဲ့မှ တင်ပြသောအခက်အခဲအတားအဆီးများ		အမျိုးသမီး အဖွဲ့မှ တင်ပြသောအခက်အခဲအတားအဆီးများ	
၁	လမ်းမကောင်း သန့်ရှင်းရေး အတွက် သွားလာရ ခက်ခဲ	၁	လမ်းမကောင်း သန့်ရှင်းရေး အတွက် သွားလာရ ခက်ခဲ
၂	လျှပ်စစ်ဖိမိမရှိ ဓာတ်လျှပ်စီးမှု မရဘဲ	၂	အကျွန်ုပ်တို့အဖွဲ့အား အလုပ်အကိုင် အခွင့်အလမ်း မရှိဘဲ
၃	ဗဟုသုတမရှိ နီးစွာ ရေး ခက်ခဲ	၃	ဆေးပေး ခန်းမရှိသော ကျေးရွာ မရှိဘဲ
၄	ဆေးကုသမှု မရဘဲ ခက်ခဲခြင်း	၄	ဗဟုသုတမရှိ နီးစွာ ရေး ခက်ခဲ
၅		၅	ဆေးကုသမှု မရဘဲ ခက်ခဲခြင်း
၆		၆	
၇		၇	

ခ။ မျှော်မှန်းခြင်း - နောင်လာမည့် (၅) နှစ် အတွင်း ကျေးရွာဖွံ့ဖြိုးရေး မျှော်မှန်းချက်များအား တင်ပြပါ။

အမျိုးသားအဖွဲ့မှ တင်ပြသောမျှော်မှန်းချက်များ		အမျိုးသမီးအဖွဲ့မှ တင်ပြသောမျှော်မှန်းချက်များ	
၁	လျှပ်စစ်ဖိမိမရှိ ရမည်	၁	ကလေးစား ချစ်ခင် ချစ်မြတ်နိုး ရမည်
၂	ရေချို အလုံအလောက် ရမည်	၂	ရေချို အလုံအလောက် ရရှိ ရမည်
၃	စာကြည့်တိုက် ရှိမည် ဗဟုသုတများ တိုးပွားရေး	၃	ကျေးလက် ဆေးပေး ခန်း ရှိ ရမည်
၄	အသက်ကျောင်း ရှိရမည်	၄	စာကြည့်တိုက် ရှိမည် ဗဟုသုတများ တိုးပွားရေး
၅	ရွာတွင် ကျောက်ချောလမ်းဖြစ်လာပြီး သွားလာရ	၅	ရွာတွင် ကျောက်ချောလမ်း ဖြစ်လာပြီး သွားလာရ
၆	အဆင်ပြေ ခိုင်ခံ့ရေး	၆	အဆင်ပြေ ခိုင်ခံ့ရေး
၇		၇	



က။ လူထုစီမံကိန်း၏ လာမည့် (၄) နှစ်အတွက် အကျုံးဝင်သော ဦးစားပေး ဖွံ့ဖြိုးတိုးတက်မှု လုပ်ငန်း အစီအစဉ်များအားဖော်ပြပါ။

အဆင့်	ကျေးရွာအတွက် ဦးစားပေး ဖွံ့ဖြိုးတိုးတက်မှု လုပ်ငန်းစဉ်များ	အဆိုပြုသူ (အမျိုးသားများ/ အမျိုးသမီးများ/အမျိုးသား+ အမျိုးသမီး)	ခန့်မှန်းကုန်ကျ ဝင်ရံ	အကျိုးခံစားခွင့်ရှိသူ ခန့်မှန်းခြေ အရေ အတွက်
၁	ကျေးရွာအတွင်းရေဖျော်ဖြေရေး	ကျား၊ မ	၅၆၀၀၀၀၀/-	၃၅၇
၂	ဖက်ရေထွင်းတူးဖော်ဖြေရေး	ကျား၊ မ	၁၀၀၀၀၀၀၀/-	၃၅၇
၃	ကျေးလက်အေးအေးပေး ခန်း၊ ဖြူဖြူ	ကျား၊ မ	၇၅၀၀၀၀၀/-	၃၅၇
၄	လျှပ်စစ်ဖိ သွယ်တန်းဖြင့်	ကျား၊ မ	၇၀၀၀၀၀၀/-	၃၅၇
၅	(ဆိုတစ်)			
၆				
၇				

ဃ။ လူထုစီမံကိန်း၏ လာမည့် (၄) နှစ်အတွက် အကျုံးဝင်သော ဦးစားပေး ဖွံ့ဖြိုးတိုးတက်မှု လုပ်ငန်း အစီအစဉ်များအားဖော်ပြပါ။

အဆင့်	ကျေးရွာအတွက် ဦးစားပေး ဖွံ့ဖြိုး တိုးတက်မှု လုပ်ငန်းစဉ်များ	အဆိုပြုသူ (အမျိုးသားများ/ အမျိုးသမီးများ/အမျိုးသား+ အမျိုးသမီး)	အခန်းကဏ္ဍ
၁	-	-	
၂			
၃			
၄			
၅			
၆			

ခေါင်းဆောင်၊ ကျေးရွာစီမံကိန်းအထောက်အကူပြုကော်မတီမှ အတည်ပြုသည်။

အမည် မြအေးကျော် လက်မှတ် [Signature] နေ့စွဲ ၃၀. ၁. ၂၇



၁၁။ ပုံစံ ၈-၄။ ကျေးရွာအုပ်စုစီမံကိန်းလုပ်ငန်းခွဲရွေးချယ်ခြင်းပုံစံ

ပုံစံ - ၈ - ၄ ကျေးရွာအုပ်စုစီမံကိန်းလုပ်ငန်းခွဲရွေးချယ်ခြင်းပုံစံ (Form PC 4)

လမ်းညွှန်ရွာစား စီမံကိန်းလုပ်ငန်းခွဲရွေးချယ်မှုအစည်းအဝေးပြီးနောက်တွင် ကျေးရွာအုပ်စုမှ CF/TF တို့၏ အကူအညီရယူ၍ ကျေးရွာစီတောက်ကော်မတီမှ လက်မှတ်ရေးထိုးပြီး အဆိုပါပုံစံအား ပြည့်စုံအောင်ပြည့်သွင်းရမည်။ ဤပုံစံအား ပြည့်စုံစွာပြည့်သွင်းပြီးပါက ကျေးရွာအုပ်စုမှ ဦးတီးတက်ရောက်ချက်တွင် TPIIC သို့၊ ယေရိုရန်အတွက် မနောက်ဆက်တွဲအဖြစ် တားရှိရမည်။ CF မှ ကျေးရွာထစ်ရွာချင်းစီ၏ စီမံကိန်းလုပ်ငန်းခွဲဆိုင်ရာ အချက်အလက်များကို MIS သို့ ထည့်သွင်းရမည်။ (ယခုဖန်တီးကိန်းလုပ်ငန်းခွဲ မလုပ်ကိုင်သော ကျေးရွာများ မပါဝင်ပါ။)

ကျေးရွာစည်းရုံးရေးမှူး/ဝန်ထမ်းအမည် ဒေါ်လှစန်းသန်း

ဧည့်သည်/တိုင်း ဧရာဝတီ ပြည်နယ်/တိုင်း ဧရာဝတီ ညောင်ဦးမြို့နယ်/တိုင်း ညောင်ဦးမြို့နယ် ညောင်ဦးမြို့နယ်/တိုင်း ညောင်ဦးမြို့နယ်

စက်ဝန်းအားအမှတ်ပြင်ပေးပါ။(✓) စက်ဝန်း(၁)၊ စက်ဝန်း(၂)၊ စက်ဝန်း(၃)၊ စက်ဝန်း(၄)၊ စက်ဝန်း(၅)

ကျေးရွာအုပ်စု မကျေးကျွဲ

ကျေးရွာအမည်	ဆောင်ရွက်မည့် လုပ်ငန်းများ	အတိုင်းအတာ	ခန့်မှန်း တိုက်ရိုက် အကျိုးခံစားခွင့် ရှိသူများ	အဆိုပြုတင်ပြသူ	ခန့်မှန်းကျန်ကျစိတ်			ရက်ပေါင်း
					စီမံကိန်းမှ ထည့်သွင်းမှု	ကျေးရွာမှ ထည့်သွင်းမှု	အခြားထည့်သွင်းမှု (ဖော်ပြပါ) ထည့်သွင်းမှု အမည်/အဖွဲ့	
မကျေးကျွဲ	ကျေးရွာချင်းဆက် ကျန်းမာရေး၊ ခင်းခြင်း	၅၅၅၀ x ၁၂ x ၁	၅၅၅၀ ဝိန်း	<input type="checkbox"/> ကျား <input type="checkbox"/> မ ၂၄၅၅၀+၅	၈၀ ဝိန်း			
စောမကျွဲ	ကျေးရွာအဖွဲ့၊ ကျေးရွာကုန်	၅၅၅၀ x ၁၂ x ၁	၅၅၅၀ ဝိန်း	<input type="checkbox"/> ကျား <input type="checkbox"/> မ ၂၄၅၅၀+၅	၅၅၅၀၀၀	၅၀၀၀၀၀		၅၅၅၅၅၅၀
မြစ်ရေပါက်	ကျေးရွာအဖွဲ့၊ ကျေးရွာကုန်	၅၅၅၀ x ၁၂ x ၁	၅၅၅၀ ဝိန်း	<input type="checkbox"/> ကျား <input type="checkbox"/> မ ၂၄၅၅၀+၅	၅၅၅၀၀၀၀	၅၀၀၀၀၀		၅၅၅၅၅၅၀
				<input type="checkbox"/> ကျား <input type="checkbox"/> မ ၂၄၅၅၀+၅				

ရာထူး: ကျေးရွာအုပ်စု စီမံကိန်းကော်မတီ ဥက္ကဋ္ဌ အမည်: လက်မှတ် ရက်စွဲ

ဦးကျော်ဆွေ ၁.၂.၂၀၁၇



၁၂။ အစည်းအဝေးမှတ်တမ်းများ



ကျေးရွာအစည်းအဝေးမှတ်တမ်း

အစည်းအဝေးပြုလုပ်သည့်နေရာ ။ ။ ရာစိမ်းဖြူ၊ ဇေယျာ

ကျေးရွာ ။ ။ မြေအောက်

ကျေးရွာအုပ်စု ။ ။ မကျီးကုန်း

အချိန် ။ ။ ၈:၃၀ မိနစ်

အစည်းအဝေးအမည် ။ ။ ကျေးရွာဒုတိယအကြိမ်အစည်းအဝေး

တက်ရောက်သူဦးရေ ကျား (၂၆) ၊ မ (၂၃) စုစုပေါင်း (၄၉)

အစည်းအဝေးတွင်ဆွေးနွေးသည့်အကြောင်းအရာ။

၁။ ပထမအကြိမ် အစည်းအဝေး၏ နည်းစနစ် သွင်းရောက်ခြင်းဖြင့်.....

၂။ နည်းစနစ် ဖြစ်ပေါ်စေရန် အားပေးစေရန် မဲပေး သတ်မှတ်ခြင်း.....

၃။ ကျေးရွာဖွံ့ဖြိုးရေး အစီအစဉ် ကျေးရွာခြင်း (V.R.P).....

၄။ သဘာဝ နှင့် လူ့အဖွဲ့အစည်းအကျယ် ရှင်းလင်းတင်ပြခြင်း.....

၅။ လိုက်နာရန် အကျိုးရှိ လုပ်ငန်း အကျိုးမရစေရန် ရှင်းလင်းတင်ပြခြင်း.....

၆။ ကျေးရွာဒုတိယအကြိမ် အစည်းအဝေး ဖြစ်ပေါ်စေရန် (ရွေးကောက်ပွဲပေးဆွေးနွေးပါ).....

၇။

၈။

၉။

၁၀။



စော့စော့ချက်များ (ပြောသည့်အကြောင်းအရာကိုတွဲမှတ်တမ်းတင်ရန်)

ခေါ်ဆိုခေါ်ဆိုမှု၊ ဗုဒ္ဓိဗျာ ပထမပေး၊ ပထမအကြိမ် စာလည်း စာဝေးကွင်း ဆွေးနွေးချက်များအား ဖြန့်လက်တင်ပြ ဆွေးနွေးပါသည်။
 ကျေးရွာသူ၊ ကျေးရွာသားများ ဝါဒပြ ဆွေးနွေးသော နိဒါန်းများ၊
 လုပ်ငန်းခွဲများအား ဦးစားပေးအဆင့် မဲပေး သတ်မှတ်ခြင်းအား
 ၄.၃.၂.၁ ပုံစံဖြင့် လျှို့ဝှက်မဲပေး ချစ်ဖြင့် လုပ်ဆောင်ခဲ့ပါသည်။
 ပထမအကြိမ်ဆုံး (၄)ခု၊ ဒုတိယ အကြိမ်ဆုံး (၃)ခု၊ တတိယ အကြိမ်ဆုံး
 ဆုံး (၂)ခု၊ စတုတ္ထ အကြိမ်ဆုံး (၁)ခု မဲတင်ရန် ခေါ်ဆိုခေါ်ဆိုမှုဖြင့်ပြ
 ပြသည်။

ဦးစားပေးအဆင့်	ကျေးရွာဖွံ့ဖြိုးတိုးတက်ရေးလုပ်ငန်းများ	အဆိုပြုသူ
၁	ဆိုင်လား၊ အင်ဂျင်	ကျား+မ
၂	ကျေးရွာမတ်လမ်း	ကျား+မ
၃	ကျေးရွာတွင်းလမ်း	ကျား+မ
၄	ရေကန်ကျောင်း	ကျား+မ
၅	ဆေးပေးခန်း	ကျား+မ
၆	ခက်ရေကွင်း	မ
၇	ခက်ချုပ်လုပ်ငန်း	မ
၈	ခက်ချုပ်တိုက်	ကျား+မ



ဆုံးဖြတ်ချက်များ

၁။ ဖြစ်ရပ်ကြောင့် ကျေးဇူးတင်စွာ ဖွဲ့စည်းတိုက်ရောက်ရေးအဖွဲ့များ၏.....

ပထမဆုံးအကြိမ် အတွက် ဆိုရာ၌ အင်အား.....၊ အဖွဲ့အစည်းဖွဲ့စည်းရေးအဖွဲ့.....

၂။ အတွက် ကျေးဇူးတင်စွာ.....၊ အဖွဲ့အစည်းဖွဲ့စည်းရေးအဖွဲ့အတွက်.....

..... ဆောင်ရွက်ပါ။ အဖွဲ့အစည်းဖွဲ့စည်းရေးအဖွဲ့အတွက် ရက်စွဲကွင်း.....

၃။ အဖွဲ့အစည်းဖွဲ့စည်းရေးအဖွဲ့အတွက်.....

.....

၄။

.....

၅။

.....

မှတ်တမ်းတင်သူ *Sawda*
အမည် ဒေါ် ရွှေအောင်
ရာထူး ဗဟိုဌာနဆိုင်ရာရေးရာဌာန
ရက်စွဲ ၃၀.၁.၂၀၁၇

အတည်ပြုသူ *မအောင်*
အမည် မအောင်
ရာထူး ဒါ.ဆောင်ရွက်ရေးဌာန
ရက်စွဲ ၃၀.၁.၂၀၁၇



၁၃။ ကဏ္ဍအလိုက် အခက်အခဲမှတ်တမ်း

ကျေးကျွန်အုပ်စု ၊ မြို့ရေပေါက်ကျေးရွာ
 နောက်ဆက်တွဲ(၄) မြားနားသောအပိုင်းများအတွက် ဦးစားပေးပံ့ပိုးရေးလုပ်ငန်းစဉ်
 အနှစ်ချုပ်

မူရင်းသည်အား VPSC တွင်ထားရှိရပါမည်၊ အခြားဌာနများနှင့် ညှိနှိုင်းရန်အတွက် မိတ္တူအား TPIC သို့ပို့ရပါမည်၊ MIS data အနေဖြင့်
 သွင်းရန် မလိုအပ်ပါ။

အဆင့်	လုပ်ငန်း	မည်သည့်ဦးစားပေးလဲ	ကျေးရွာမှတာဝန်ခံသူ (သို့) အုပ်စု	ပြင်ပမှမည်သူ ထောက်ပံ့ မလဲ
အခြေခံအထောက်အပံ့	၀ ကျေးရွာအဝင်လမ်း၊ ပြုပြင်ခြင်း	<input checked="" type="checkbox"/> မ <input checked="" type="checkbox"/> ကျား	ကျေးရွာစီထောက် ကော်မတီ	လူထုဗဟိုပြုစီမံကိန်း
	၂ စက်ရေတွင်းတူး ဖော်ခြင်း	<input checked="" type="checkbox"/> မ <input checked="" type="checkbox"/> ကျား	ကျေးရွာစီထောက် ကော်မတီ	လူထုဗဟိုပြုစီမံကိန်း
	၃ ကျေးလက်ဆေးပေး ခန်းပြုပြင်ခြင်း	<input checked="" type="checkbox"/> မ <input checked="" type="checkbox"/> ကျား	ကျေးရွာစီထောက် ကော်မတီ	လူထုဗဟိုပြုစီမံကိန်း
	၄ လျှပ်စစ်မီးသွယ်တန်း ခြင်း (အိုးအိမ်)	<input checked="" type="checkbox"/> မ <input checked="" type="checkbox"/> ကျား	ကျေးရွာစီထောက် ကော်မတီ	လူထုဗဟိုပြုစီမံကိန်း
	၅	<input type="checkbox"/> မ <input type="checkbox"/> ကျား		
အသက်မွေးဝမ်းကျောင်း/ ပိုက်ပေးရေး	၀ လာထိုးစက်ချွယ် သင်တန်း	<input checked="" type="checkbox"/> မ <input type="checkbox"/> ကျား	ကျေးရွာစီထောက် ကော်မတီ	
	၂	<input type="checkbox"/> မ <input type="checkbox"/> ကျား		
	၃	<input type="checkbox"/> မ <input type="checkbox"/> ကျား		
	၄	<input type="checkbox"/> မ <input type="checkbox"/> ကျား		
	၅	<input type="checkbox"/> မ <input type="checkbox"/> ကျား		
ကျန်းမာရေးနှင့် အာဟာရ	၀	<input type="checkbox"/> မ <input type="checkbox"/> ကျား		
	၂	<input type="checkbox"/> မ <input type="checkbox"/> ကျား		
	၃	<input type="checkbox"/> မ <input type="checkbox"/> ကျား		
	၄	<input type="checkbox"/> မ <input type="checkbox"/> ကျား		
	၅	<input type="checkbox"/> မ <input type="checkbox"/> ကျား		
ပညာရေး	၀	<input type="checkbox"/> မ <input type="checkbox"/> ကျား		
	၂	<input type="checkbox"/> မ <input type="checkbox"/> ကျား		
	၃	<input type="checkbox"/> မ <input type="checkbox"/> ကျား		