



ပြည်ထောင်စုမြန်မာနိုင်ငံတော်အစိုးရ  
 စိုက်ပျိုးရေး၊ မွေးမြူရေးနှင့် ဆည်မြောင်းဝန်ကြီးဌာ  
 ကျေးလက်ဒေသဖွံ့ဖြိုးတိုးတက်ရေးဦးစီးဌာန

National Community Driven Development Project  
 လူထုဖွံ့ဖြိုးမှုစီမံကိန်း၊ လှိုင်းဘွဲ့မြို့နယ်

ကျေးရွာဖွံ့ဖြိုးရေးအစီအစဉ်



အောက်ရေပူကျေးရွာအုပ်စု  
 မီးသွေးဖိုကျေးရွာ

## မာတိကာ

<u>စဉ်</u>	<u>အကြောင်းအရာ</u>	<u>စာမျက်နှာ</u>
၁။	လှိုင်းဘွဲ့မြို့နယ်အခြေပြမြေပုံ .....	၁
၂။	ကျေးရွာမြေပုံ (တည်နေရာ) .....	၂
၃။	အုပ်စုတွင်ပါဝင်သော ကျေးရွာများစာရင်း .....	၃
၄။	ကျေးရွာအခြေခံအချက်အလက်များ (ကျေးရွာသမိုင်းကြောင်း) .....	၄
၅။	လူထုပူးပေါင်းပါဝင်သော လူမှုဆန်းစစ်ခြင်းနှင့် အကဲဖြတ်ခြင်း လုပ်ငန်းစဉ် (PSA/PRA) အကျဉ်းချုပ်ဇယား .....	၆
၆။	ကျေးရွာဖွံ့ဖြိုးရေးအစီအစဉ်အတွက်အသုံးပြုခဲ့သော PRA tools တစ်ခုချင်းစီအတွက် သုံးသတ်ချက်များ	
	၁။ ကျေးရွာလူမှုရေးနှင့်အရင်းအမြစ်ပြမြေပုံ (Social Map) .....	၇-၈
	၂။ ရာသီခွင်ပြပြကွဲဒီဇိုင်း (Seasonal Cleander) .....	၉-၁၀
	၃။ ဥစ္စာနေကြွယ်ဝမှုပြဇယား (Wealth Ranking) .....	၁၁-၁၂
	၄။ ကျား၊မ ပင့်ကူအိမ်သုံးသပ်ခြင်း (Cob Web) .....	၁၃-၁၆
	၅။ အရင်းအမြစ်အသုံးချမှုပုံစံပြဇယား (Asset Mapping) .....	၁၇-၁၉
	၆။ အဖွဲ့အစည်းချိတ်ဆက်မှုပြဇယား (Veen Diagram).....	၂၀-၂၂
၁၇။	ကော်မတီဝင်များရွေးချယ်ခြင်းနှင့် ကျေးရွာဖွံ့ဖြိုးရေးအစီအစဉ် ဆောင်ရွက်မှုမှတ်တမ်း .....	၂၃
၁၈။	ကျေးရွာအချက်အလက်များ (PC 1) .....	၂၄-၂၇
၉။	စီမံကိန်းစက်ဝန်းအချိန်ဇယား (PC 2) .....	၂၈
၁၀။	ကျေးရွာဖွံ့ဖြိုးရေးဦးစားပေးအစီအစဉ် (PC 3) .....	၂၉-၃၉
၁၁။	အစည်းဝေးမှတ်တမ်းများ .....	၄၀-၄၁
၁၂။	ကဏ္ဍအလိုက်ဦးစားပေးဖွံ့ဖြိုးရေးလုပ်ငန်းစဉ်များ .....	၄၂

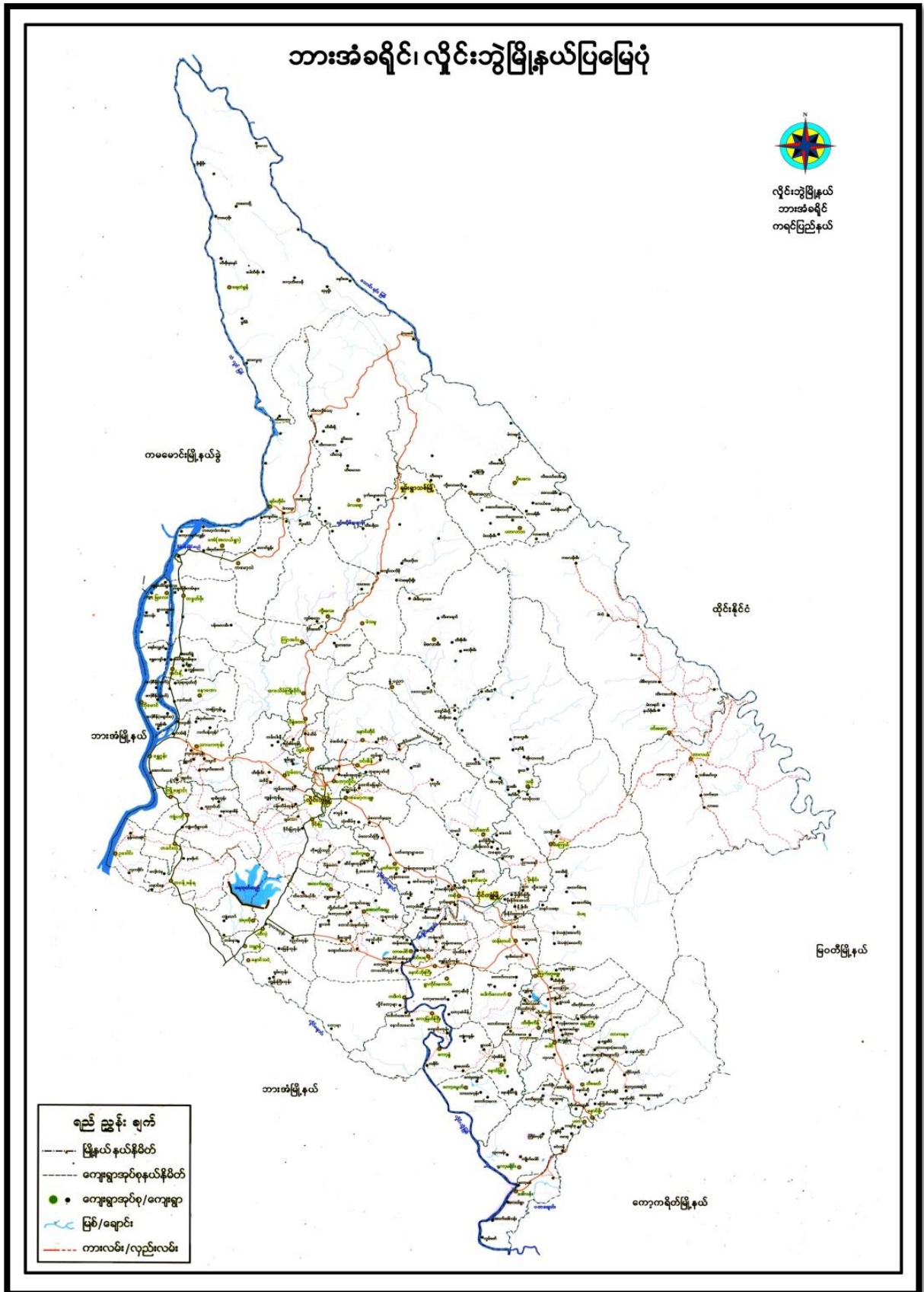

၂။ ကျေးရွာမြေပုံ (တည်နေရာ)

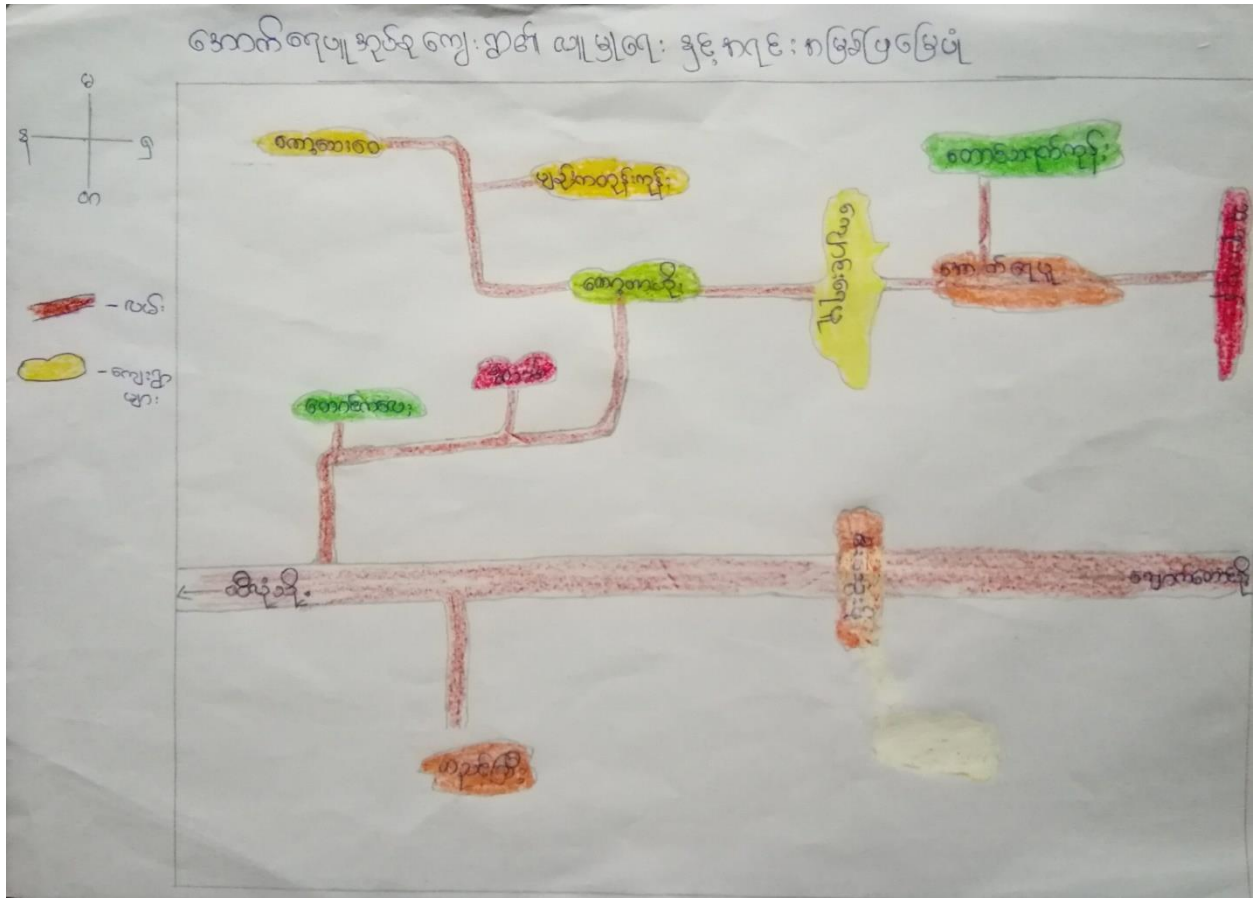

## ၃။ အုပ်စုတွင်ပါဝင်သော ကျေးရွာများစာရင်း

- ၁။ တောင်သရက်ကုန်း
- ၂။ ဘုရားကုန်း
- ၃။ အောက်ရေပူ
- ၄။ ကျောင်းရေပူ
- ၅။ ကော့တာဟိုး
- ၆။ ကော့သေးဝေ
- ၇။ ပျဉ်းကတိုးကုန်း
- ၈။ ရွာသစ်
- ၉။ တောင်ကလေး
- ၁၀။ တညင်ကြီး
- ၁၁။ မီးသွေးဖို



မီးဘွေးဖိုသမိုင်း အကျဉ်း

မီးဘွေးဖိုကျေးရွာကို ဖြတ်ပေး ဖြတ် ဆက်နောက်ပိုင်းတွင် အိမ်ခြေ (၁၀) အိမ် ၂၃ နဲ့ စတင်နေထိုင်ခဲ့ ကြပြီး ဖိုလုပ်ဖို မီးဘွေးဖို ဖုတ်ဆောင်းရာမှ မီးဘွေးဖို ရွာဟု အများ အမည်ခေါ်တွင် ခဲ့ ကြသည်။

မီးဘွေးဖိုကျေးရွာတွင် လယ်ယာလုပ်ငန်း၊ ခြံလုပ်ငန်း တို့ကို ယခုအခါ အဓိကထား အသက်မွေးဝမ်း လျောင်း ဖြုတ်ကြ သည်။ ယခုအခါ တွင် လက်ရှိ အိမ်ခြေမှာ (၈၀) နှင့် လူဦးရေမှာ (၅၀၀) ကျော် ဖြစ် ထိုင်ခဲ့သည်။ ကျေးရွာတွင် လူမျိုးစု (၃) စု ရှိနေထိုင်ပြီး ယိုးကျော်၊ ဆကကရင်၊ ပအိုဝ်လူမျိုး စုများ ဖြစ်သည်။ လူမျိုးစု (၃) စု ထဲမှ ဆကကရင်လူမျိုးစုများ ဆုံးရှုံးထိုင် သည်။ လူမျိုးစု အားလုံး ပုဒ္ဓိ ဘာသာတစ်မျိုး တည်းသာကို ကွဲပြားကြ သည်။ လွန်ခဲ့သော ဂျပန်ခေတ် ကျေးရွာပညာရေးတွင် ကိုယ်ထူကိုယ်ထစာ သင်ကျောင်း နှင့် အများ ဆရာ / ဆရာမများ ဖြစ် ရပ်တည်ပြီး စာပေပညာ (၁၀) ဝိန်းထက် မနည်း ငှား ဖြီး ပညာ သင်ကြား ခဲ့ကြ ပါသည်။ ကျန်းမာရေး စောင့်ရှောက်မှု လည်း လမ်းပန်း ဆက်သွယ်ရေး အခက် အခဲ ကြောင့် ရွှံ့ထဲပွက်ထဲ နဲ့ သွားရေး လာရေး အချိန်ကြိုက်ကြာခဲ့ ပါ သည်။ မီးပွားရေးလည်း လမ်းပန်း ဆက်သွယ်ရေး မကောင်းစော ကြောင့် အကြပ်အတည်း နှင့် ရင်ဆိုင် ခဲ့ ရပါ သည်။

ယခုလက်ရှိ အချိန်တွင် ကျေးရွာ ဌို စေတီ၊ ဘုန်းကြီး ကျောင်း များ ဖြစ်လာပြီး ဘာသာရေး အတွက် အခြား ရွာသို့ သွားလာရာ မလုံတော့ပါ။ ပညာရေးပိုင် တွင် အစိုးရကျောင်း နှင့် အစိုးရ အန်ဆရာ / ဆရာမ များ ဖြစ်လာခြင်း၊ ကျန်းမာရေး နှင့် မီးပွားရေး ပိုင် ဌို လမ်းပန်း ဆက်သွယ်ရေး ပို မိုကောင်း ပွန်လာမှုကြောင့် ကျေးရွာ အတွက် အဆင်ပြေ လာခဲ့ သည်။ မီးဘွေးဖိုကျေးရွာ သား များ ဖြစ်ပေ့ ထုံးတမ်း အရ နတ်စား အယူဝါဒ လည်း ဖြစ်သည်။ ရွာတွင် ကျင်ပေ့ ဖြစ်လာ ပွဲ

တော်များစွာ - သင်္ကြန်ပွဲ ၊ ကရင် ရိုးရာလက်ချည်ပွဲတို့ဖြင့်  
သည်။ ဧည့်သည် ဦးစွာ ဖွဲ့ ဖြိုး ဖို့ရှင်အတွက် စွာတွင် - လယ် - ဖြူ  
ပြင်တိုးချဲ့ ၊ ဆေးပေးခန်းနှင့် မူကြိုငှာအောင် - ဖြူရှင်လှိုင်အပ်  
သည်။

၅။ လူထုပူးပေါင်းပါဝင်သော လူမှုဆန်းစစ်ခြင်းနှင့် အကဲဖြတ်ခြင်းလုပ်ငန်းစဉ် အကျဉ်းချုပ်ဇယား

ကျေးရွာမဉ္ဇူ - ဆောက်လုပ်ရေး  
 ကျေးရွာမဉ္ဇူ - ဇီးသွေးပို့

မြို့နယ် - ဟိုင်းခွဲ  
 ရက်စွဲ - ၂၀၂၀.၆.၂၆

စဉ်	အကျဉ်းချုပ်	အကျဉ်းချုပ်		စုစုပေါင်း	
		အကျဉ်းချုပ်	အကျဉ်းချုပ်		
၁။	၁၂.၆.၂၀၁၉	လူမှုရေး အဖွဲ့ဝင်များနှင့် ဆွေးနွေးခြင်းနှင့် ဆန်းစစ်ချက်များ	၁၀	၁၄	၂၄
၂။	၁၂.၆.၂၀၁၉	ခန္ဓာဗဟိုဌာနမှ အဆင့် ၁ အဖွဲ့ဝင်များနှင့် ဆွေးနွေးခြင်း	၉	၁၄	၂၃
၃။	၁၂.၆.၂၀၁၉	ကျေးရွာရှိ အဖွဲ့ဝင်များနှင့် ဆွေးနွေးခြင်းနှင့် ဆန်းစစ်ချက်များ	၁၀	၁၄	၂၄
၄။	၁၃.၆.၂၀၁၉	ကုသမ္မာဗဟိုဌာနမှ အဖွဲ့ဝင်များနှင့် ဆွေးနွေးခြင်းနှင့် ဆန်းစစ်ချက်များ	၉	၁၄	၂၃
၅။	၁၂.၆.၂၀၁၉	ပင်လယ်ကမ်းခြေနှင့် ဆန်းစစ်ချက်များ	၁၀	၁၄	၂၄
၆။	၁၂.၆.၂၀၁၉	ဆန်းစစ် (ကျေးရွာတွင် ပြုလုပ်သည့် အစဉ်များ) ဆွေးနွေးခြင်းနှင့် ဆန်းစစ်ချက်များ	၉	၁၄	၂၃





လူမှုရေး အရင်းအမြစ်များ

ကျေးရွာဖွံ့ဖြိုးရေးနှင့် ဆန်းစစ်ခြင်း

ကျေးရွာအုပ်စုအဆောက်ရေမှု - ကျေးရွာစီးဆင်းမှု - ရက်စွဲ ၁၂-၆-၂၀၁၉

- ပာရီရေ အွဲထားသော ကုန်ပစ္စည်းနှင့် အရင်းအမြစ်ဖြန့်ဖြူးမှုတွင် ကျေးရွာရှိ အခြေခံ အဆောက်အအုံများ ပါဝင်ပါသည်။
- ရွာတွင် အသက်မွေးဝမ်းကြောင်း အနေဖြင့် အများစု ကျား၊မ အလယ်များ လုပ်ကိုင်ကြပြီး လယ်ယာ အနည်းငယ်သာ လုပ်ကိုင်ကြသည်။
- သောက်သုံးရေမလုံအောင်ရှိသော်လည်း တစ်ခါတစ်ရံ ရေကန်တစ်ခုတွင် တစ်ချို့သော အိမ်များတွင် ရေခဲမီးခြောက်မှုရှိနေပြီး သောက်သုံးရေအခက်ခဲရှိပါသည်။
- ရွာတွင် ဆီးဖြူကောင်များ အများစု မရှိပါ။
- ကျေးရွာသူ၊ သားများ အများစု ကရင်၊ ကချင်၊ များ ဖြစ်ကြပြီး ကချင်၊ ရောအနည်းသာ နေထိုင်ကြသည်။ အားလုံး အတူတကွ နေထိုင်ကြပြီး ဗုဒ္ဓဘာသာများ ကိုးကွယ်ကြသည်။
- ကျေးရွာတွင် ထပ်မံဖြန့်ဖြူးရန် လိုအပ်သော အခြေခံ အဆောက်အအုံမှာ နည်းငယ်ဖြစ်ပြီး အသစ်ဆောက်လုပ်ရန် လိုအပ်သော အဆောက်အအုံမှာ ဆေးပေးခန်း ရရှိရန်ဖြစ်သည်။

မူးပေါင်းပါဝင်အောင်အောင် - ကျား (၁၀၅)၊ မ (၁၄၅)

၂။ ရာသီခွင်ပြပြကွဲဒိန် (Seasonal Cleander)

**ရာသီခွင်ပြပြကွဲဒိန်**

ကျေးရွာဒဂုန်စု - အောက်ရေပူ  
 ကျေးရွာ - ဝါးသွေးဖို

ဇူလိုင်လ - ကျွန်းဆွဲ  
 ဇူလိုင်လ - ၁၂.၆.၂၀၁၉

အကြောင်းအရာ	ရေ	ပူ	အေး	အေး	အေး	အေး	အေး	အေး	အေး	အေး	အေး	အေး
ရာသီဥတု	☀️	☀️	☁️	☁️	☁️	☁️	☁️	☁️	☁️	☁️	☁️	☁️
စိုက်ပျိုးရေး	PPPP PP	▼▼▼▼	▼▼▼▼	▼▼▼▼	▼▼▼▼	▼▼▼▼	▼▼▼▼	▼▼▼▼	▼▼▼▼	▼▼▼▼	▼▼▼▼	▼▼▼▼
ဝေငွေ	-	-	👛	-	-	👛	👛	-	-	-	-	-
ကျန်းမာရေး	-	👤	-	-	👤	👤	-	-	👤	-	👤	👤
ပွဲတော်	🏠	🏠	-	🏠	🏠	🏠	🏠	🏠	🏠	-	-	🏠
အားကစားချိန်	≡	≡								≡		≡

ပါဝင်ဆွေးနွေးသူဦးရေ = ကျား ၂၉ ဦး၊ မ ၁၄ ဦး



ကုသိဒ္ဓိက ဝိသုဒ္ဓိ

ကျေးဇူးဒါန နှင့် အခြားဝိပဿနာ

ကျေးဇူးဒါန အောက်ရေးပါ ကျေးဇူး မီးသွေးဖြို ရက်စွဲ ၁၂-၆-၂၀၁၉

- ပာရ ရေးဆွဲထားသော ကုသိဒ္ဓိပြုပြင် ကွဲဒါနတွင် ကုသိဒ္ဓိတူ မှီကပ်ပျိုးရေး၊ ဝဇ္ဇိဋ္ဌ၊ ကျွမ်းမာရေး၊ ပွဲတော် နှင့် အားလပ်ချိန် စသော အချက်များပါဝင်သည်။
- ကျေးဇူးဒါန၊ စပါးနှင့် အသီးအရွက်များ၊ အဓိကမှီကပ်ပျိုးဖြာသည်။
- ကျေးဇူးဒါနကျွမ်းမာရေး အနေဖြင့် ကဆုန်၊ တီတော်၊ ဝဇ္ဇိတင်၊ ကျွမ်းမာမှု၊ ပြာသီလတို့များ နှာ၊ ချောင်းဆိုး အဖြစ်များဖြင့် တပေါင်းကတင် ကုသိဒ္ဓိတူ ကျွမ်းမာမှုဖြင့် သောကြာဝင်္ဃီ ဝမ်းပျက်ဝမ်းလျော့ ဖြစ်တတ်ပါသည်။
- ကျေးဇူးဒါန နှင့် အခြားတော်ဝင် အခြား၊ ဝဇ္ဇိတင်၊ ကျွမ်းမာမှုများ တွင်သာ ဝဇ္ဇိဋ္ဌ ဖြင့် ကျွမ်းမာမှုများ ဝဇ္ဇိဋ္ဌ မရှိပါ။ ဝဇ္ဇိဋ္ဌမရှိသော ကျွမ်းမာမှုများ သည် အားလုံး ရေး အတွက် ဤကုသိဒ္ဓိ နည်းဖြင့် ဖြေရှင်း ရေရှည်သည်။
- ကျေးဇူးဒါန သာသနာရေး ပွဲတော်ကျင်းပသော ကျွမ်းမာမှု နှင့် ရိုး ကုသိဒ္ဓိများ ပါဝင်သည်။
- အားလပ်ချိန်တွင် အဓိကရေး ဆွဲခြင်းဖြင့် လျင်မြန် နှင့် တွင် အလုပ်ခေါ်ခြင်း ဖြစ်သော အားလပ်ချိန် နှင့် ဝဇ္ဇိဋ္ဌမရှိ လာမည်။

လူပေါင်းပါဝင် ဆွေးနွေးသူ - ၈ (ဇနီး ၇)၊ မ (၁၄ နှစ်)

၃။ ဥစ္စာနေကြွယ်ဝမှုပြဇယား (Wealth Ranking)

ဥစ္စာနေကြွယ်ဝမှုပြဇယား

နယ် = ကျိုင်းတုံ  
 ကိစ္စ = ၁၂.၆.၂၀၁၉

ကျေးရွာအုပ်စု = ဒေတာက်ရှေ့ပူ  
 ကျေးရွာ = မီးသွေးပို

အာဆင့်	သတ်မှတ်ချက်	အိမ်ထောင်စု အရေအတွက်	ရာခိုင်နှုန်း
၁။ ပြည်သူ့ဆေး အုပ်စု	တိုက်အိမ်၊ ကား၊ ဆိုင်ကယ်၊ လယ် (၁၀၆၈)၊ ကော်ဘာဗြဲ (၁၀၆၈)၊ TV၊ စကောင့်၊ ၁၁၁၆၈	၁၈	၂၅%
၂။ လယ်အလတ် အုပ်စု	သစ်အိမ်၊ ဆိုင်ကယ်၊ ကား၊ TV၊ စကောင့်၊ လယ် (၁-၂၆၈)	၄၀	၅၅%
၃။ <sup>လယ်</sup> ပြည်သူ့ဆေး အုပ်စု	ဂါးအိမ်၊ နေစား၊ လယ်သား	၁၅	၂၀%
၄။ စုစုပေါင်း		၇၃	၁၀၀%

ပါဝင်ဆွေးနွေးသူဦးရေ = (၈) + (၆)  
 ၉ + ၁၄



၃၅၁၁၄ ၂၅၀၀၅၅

အွေးကောက်ပွဲ နည်းစနစ်

ကျေးရွာအုပ်စု အထက်ရပ်ကွက် - ကျေးရွာ နှစ်ဆယ့်ခြောက် - ၂၀၁၉

- ကျေးရွာတွင် မဲပြေလည်ဆုံး ဒဂုံစံထောင်စု (၁၅) အိမ်ရှိပြီး ကုန်ပစ္စည်းမှာ ၂၀% ရှိသည်။
- မဲပြေလည်ဆုံး ဖြစ်နေရခြင်းမှာ အလုပ်အကိုင် အခွင့်အလမ်း မရှိခြင်း၊ ကျား၊ မိန်းမ၊ အရွယ်အစား၊ လက်ရှိနေထိုင်မှု၊ ဝင်ငွေပုံမှန်မရှိသောကြောင့် ဖြစ်သည်။
- အစီအစဉ်ရေးဆွဲရာတွင် မဲပြေလည်ဆုံး သူများ အား လက်ချိန်တွင် အစီအစဉ်ရေးဆွဲပြီး ကျွန်ုပ်တို့ ခွင့်တွင် အလုပ်အကိုင် အခွင့်အလမ်း ပေးခြင်း ဖြင့် ကျွန်ုပ်တို့ ဝင်ငွေရရှိလာမည်။

ပူးပေါင်းပါဝင် အွေးကောက်ပွဲ - ကျား ( ၉ ဦး ) ၊ မ ( ၁၄ ဦး )



# ပပ်ကုဒ်အိမ်သုံး ဘယ်ခြင်း

ကျေးဇူးတင်ပေးရန် - အောက်ရေးပေး  
 ကျေးဇူး - ရီးသေးဖို့

မြို့နယ် - ကိုင်းခွဲ  
 ရက်စွဲ - ၁၂.၆.၂၀၁၉

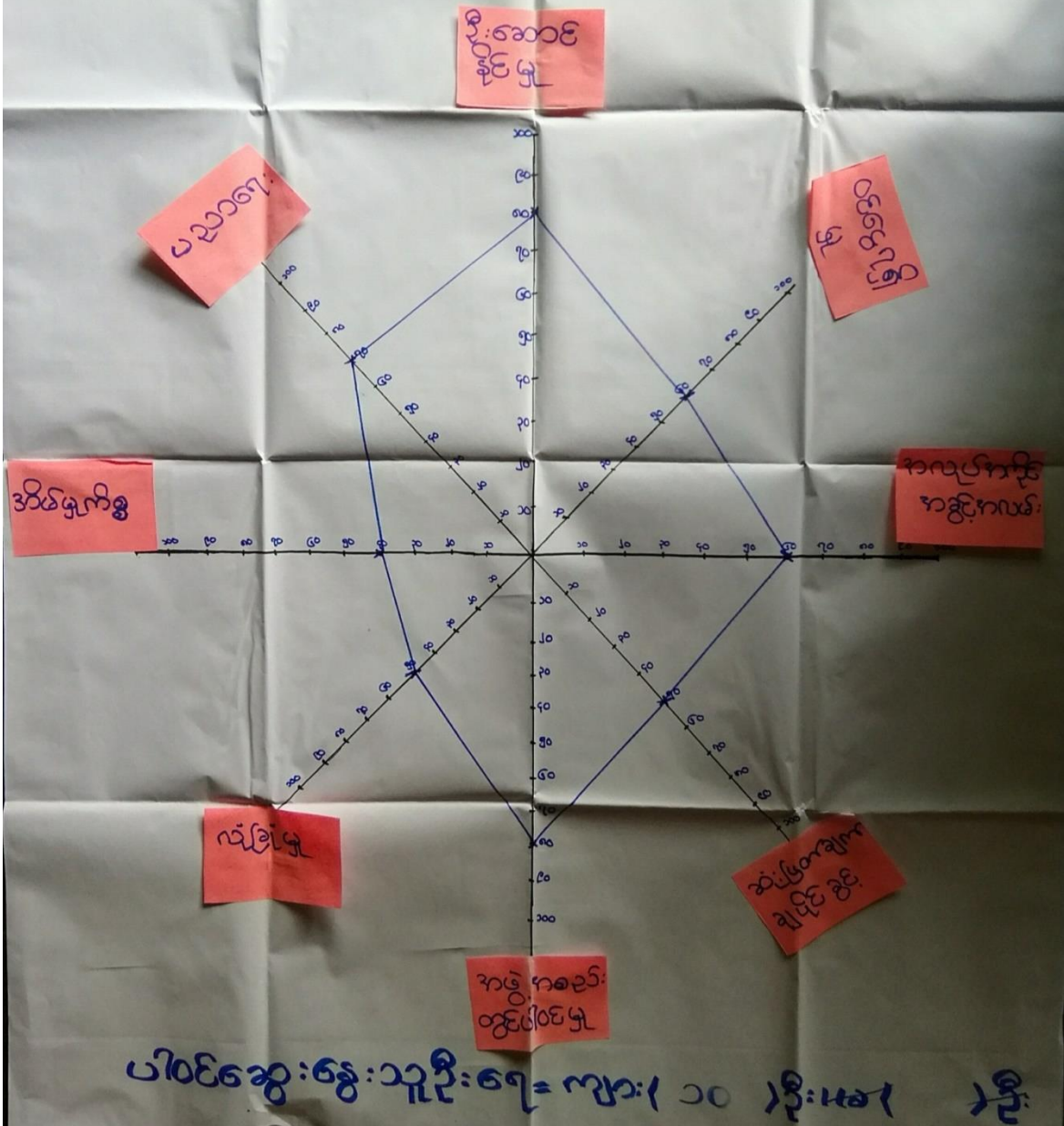





ပဉ္စမ ဝုဒ္ဓိ

ဆေးပေးခြင်းနှင့် ဆန်းစစ်ခြင်း

ကျေးဇူးတင်အောင်ရယူ - ကျေးဇူး နှီးဆွေးဖို့ - ရက်စွဲ 12.6.2019

- အမျိုးသား၊ အမျိုးသမီးများ၏ အခန်းကဏ္ဍနှင့် အခြေအနေအားပင်ကုသိမ်းသုံးဝယ်ရာတွင် အမျိုးသမီးများသည် ဦးဆောင်နိုင်မှု၊ အလယ်အလတ်အလှိုင်အခွင့်အာဏာ၊ ဝင်ရောက်မှု၊ ပညာရေး၊ အဖွဲ့အစည်းပါဝင်မှုတို့တွင် အားနည်းပြီး ကျွန်ုပ်တို့၏အဖွဲ့သည် အမှတ်များနေကြောင်း တွေ့ရသည်။
- အဓိကကျသော ဦးဆောင်နိုင်မှု၊ ဝင်ရောက်မှု၊ အလယ်အလတ်အခွင့်အာဏာ၊ ပညာရေးနှင့်အဖွဲ့အစည်းပါဝင်မှု နည်းပါးခြင်းမှာ အတွေ့အကြုံနည်းပါးခြင်း၊ မိမိကိုယ်ကိုယ် ပုံကြံသည်ဖြစ်ခြင်း၊ အသိပညာမပညာစာနည်းပါးသောကြောင့် မပြောရမဆိုရရာမှ ပါဝင်မှု မရှိဘဲ ဖြစ်သည်။
- ကျေးဇူးတင် နှီးဆွေးဖို့ လုပ်ငန်း အကောင်အထည်ဖော်ဆောင်ရွက်ရာတွင် အမျိုးသမီးများ၏ အကြံဉာဏ်များအား အလေးထားစဉ်းစားပေးပြီး လက်တွေ့ခေါ်ခြင်းကြောင့် ဆောင်ရွက်သင့်သည်။





မူပိုင်ပါဝင် ဆွေးနွေးသူ - ကျား (၁၀ ဦး)၊ မ ( ၁၄ ဦး)



**အရင်းအမြစ်ထိန်းချုပ်မှုပုံစံပြဇယား**

မြို့နယ် - လှိုင်ဘွဲ့  
 ကြေးစွဲ - ၁၂.၆.၂၀၁၉

ကျေးရွာအုပ်စု - ဒောက်ကျေး  
 ကျေးရွာ - မီးသွေးမို

<က>	<မ>	<က> + <မ>
 ကောလိပ် ကွင်း		 
		ကား ကျောင်း တံတား အိမ်အိမ် ကန် ဘုန်းကြီးကျောင်း လမ်း
		ရာမကွဲ ဆိုင် ကယ် သင်္ချာ စေတီ လမ်း

# အာရင်းအမြစ်သုံးစွဲမှုပုံစံပြပေဘာ:

မြို့နယ် - လှိုင်ခွဲ  
 ကိစ္စ - ၁၂.၆.၂၀၁၉

ကျေးရွာအုပ်စု - ဒေသက်ကျေး  
 ကျေးရွာ - မီးသွေးမို

<က>



ကျေး  
 ကွင်း

<မ>



အုပ်ချုပ်  
 စက်

<က> + <မ>



လယ်	ဆိုင်ကယ်
ဘုံမီး	တံတား
ကျောင်း	
ကယ်	စေတီ
သင်္ချိုင်း	ကား
ကျောင်း	ကျော်ဘင်

ပါဝင်ဆွေးနွေးသူဦးရေ = <က> + <မ>  
 ၁၀ + ၁၄

အရှင်အာဒမ် သံစွဲများကို ဝိန်းချယ်ရှု

ဆွေဖွားခြင်းနှင့် အင်းဝဂါထာ

ကျေးဇူးတင်စွာ အသံထုတ်ရေးမှူး - ကျေးဇူး ဇီးသွေးဖို - ရက်စွဲ ၂၂.၆.၂၀၁၉

- အပ်ချယ်စက်ကို အမျိုးသမီးများ သာ သုံးစွဲကြသည်။
- တောဝဲသံ ကွင်းကို အမျိုးသားများ သာ သုံးစွဲပြီး ထိန်းချယ်ကြသည်။
- အမျိုးသမီး သီးသန့် ထိန်းချယ်ထားသော အရှင်အာဒမ်၏ ဖြစ်ပေါ်ပါ။
- ဂမ္ဘာ၊ ဘုရားကြီး၊ ကျောင်း၊ ဂမ္ဘာ၊ ရော်ဘာဖြူ၊ ဆိုင်ကယ်၊ ကား၊ စေတီ၊ တံတား၊ သင်္ချိုင်းတို့ သည် အမျိုးသား၊ အမျိုးသမီးများ အတူတူပင် သုံးစွဲကြသည်။
- ဂမ္ဘာ၊ ဘုရားကြီး၊ ကျောင်း၊ ဂမ္ဘာ၊ ရော်ဘာဖြူ၊ ဆိုင်ကယ်၊ ကား၊ စေတီ၊ တံတား၊ အပ်ချယ်စက်၊ သင်္ချိုင်းတို့ သည် အမျိုးသား၊ အမျိုးသမီးများ အတူတူပင် ထိန်းချယ်ကြသည်။
- အမျိုးသမီးများသည် အမျိုးသားများကဲ့သို့ ထိန်းချယ်နိုင်စွမ်းရှိသော်လည်း မိမိကိုယ်ကိုယ် ယုံကြည်မှု အားနည်းခြင်း၊ အတွေ့အကြုံ နည်းပါးခြင်းကြောင့် အမျိုးသားများနှင့် နှိုင်းယှဉ်ပါက အခွင့်အရေး နည်းပါးကြောင်း တွေ့ရသည်။
- အမျိုးသားများ အနေဖြင့် အမျိုးသမီးများအား လက်ထွဲခေါ်ယူခြင်း၊ ဗဟုသုတများ မျှဝေပေးခြင်းဖြင့် အမျိုးသား၊ အမျိုးသမီးများတို့ အခွင့်အရေး ရရှိနိုင်ပါသည်။

ပူးပေါင်းပါဝင် ဆွေးနွေးသူ - ကျား (၁၀ဦး) ၊ မ (၁၄ဦး)

## ၆။ အဖွဲ့အစည်းချိတ်ဆက်မှုပြဇယား (Veen Diagram)

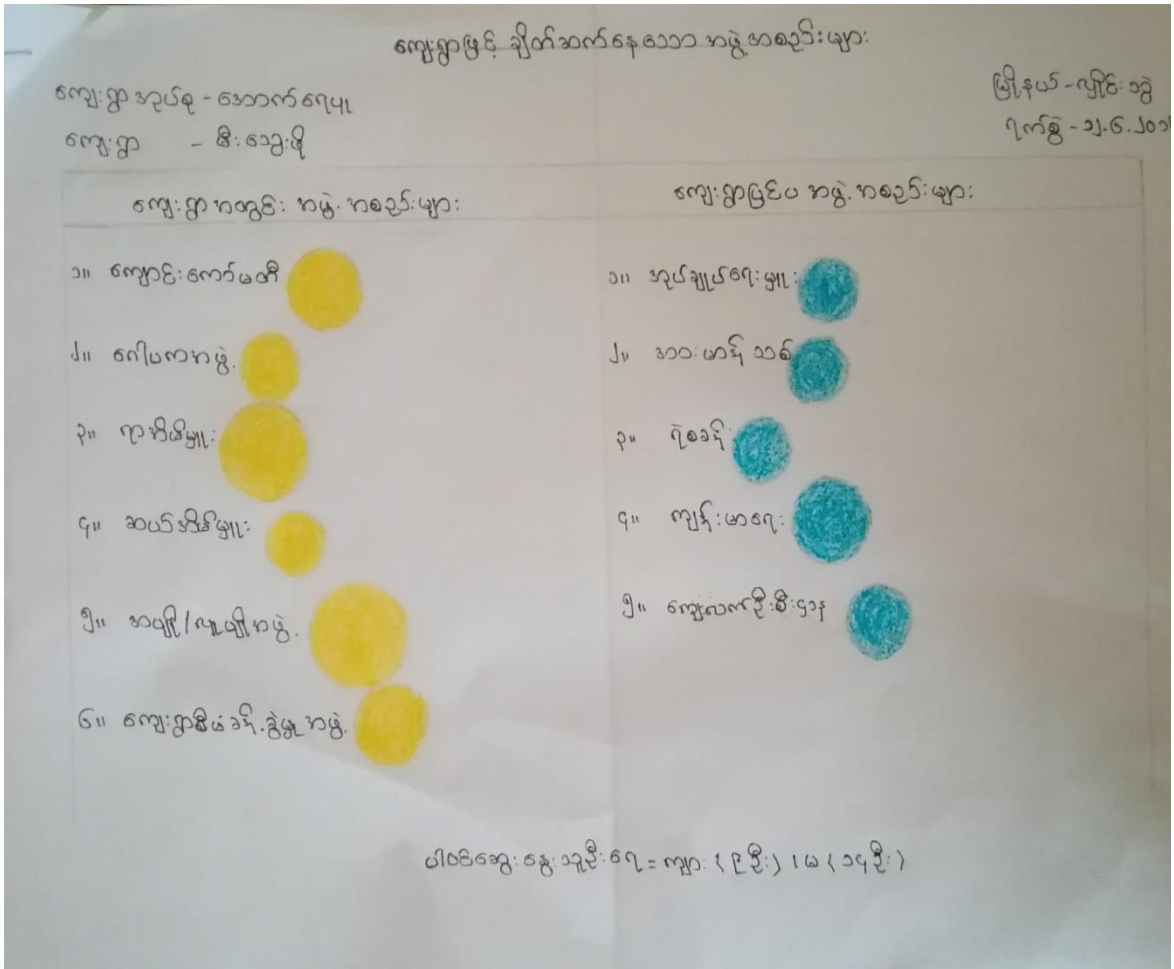



ကျေးဇူးတင်အားတင်: ကဏ္ဍ: ကဏ္ဍ: ချိတ်ဆက်မှု

ကျေးဇူးတင်အားတင် - ဒီဂရီ: ၁၀၀  
ကျေးဇူးတင် - ဒီဂရီ: ၁၀၀

ကျေးဇူးတင်အားတင်: ၁၀၀  
ကျေးဇူးတင် - ဒီဂရီ: ၁၀၀

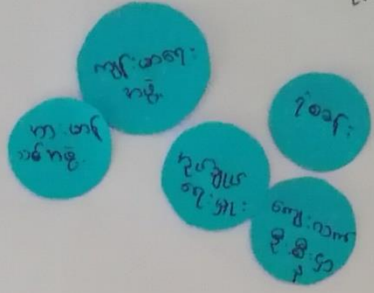

ကျေးဇူးတင်အားတင်: ၁၀၀ = ၁၀၀ (၁၀၀) ၁၀၀ (၁၀၀)



မင်းပိုင်

ကျေးဇူးတင်ပေးခြင်းနှင့် ဆန်းစစ်ခြင်း

ကျေးဇူးတင်ပေးသူအထက်ရေးသူ ကျေးဇူးတင်ပေးခြင်းရက်စွဲ ၁၂.၆.၂၀၁၉

- ကျေးဇူးတင်ပေးသူ ရာအိမ်များ သည် ဖွဲ့စည်းပုံ၊ ဖွဲ့စည်းပုံ၊ တိုးတက်ရေး၊ ဂျပန်ရေး၊ များကို အဓိက လုပ်ဆောင်သည်။ ကျေးဇူးတင်ပေးသူ၊ ခွဲမှုအဖွဲ့သည် ဖွဲ့စည်းပုံ၊ ရေးကဏ္ဍ တွင် ပါဝင် ဆောင်ရွက်သည်။
- ဂေါ်ဝက အဖွဲ့ အဖွဲ့အဖွဲ့များ၊ အပျို၊ ယုယျို၊ အဖွဲ့တို့ သည် ကျေးဇူးတင်ပေးသူ ရေး နှင့် သာရေး၊ နာရေးတို့ကို အဓိက လုပ်ဆောင်ပေးသည်။
- အမျိုးသမီး၊ သီး၊ သန့်၊ ဖွဲ့စည်းပုံ၊ ဟာ၊ ဝဘာ အဖွဲ့ အစည်း ဖွဲ့ပါ။
- အုပ်ချုပ်ရေးများ သည် ရှေ့ဆောင် <sup>ကမ္ဘာသစ်</sup> ကျန်ရှိရေး၊ ကျေးလက်ဦးစီး အဖွဲ့များ နှင့် ဆက်သွယ်ဆောင်ရွက်ပြီး ရာအိမ်များ နှင့် ချိတ်ဆက်ပေးသည်။
- ရာအိမ်များ သည် ကျေးဇူးတင်ပေးသူ အဖွဲ့အစည်းများ သာမက ကျေးဇူးတင်ပေးသူ ပြုစုပေးသူ အဖွဲ့အစည်းများ နှင့်လည်း ချိတ်ဆက်ပါသည်။

မင်းပိုင်၊ ပါဝင်ဆွေးနွေးသူ - ကျား ( ၉ ဦး )၊ မ ( ၁ ဦး )

၇။ ကော်မတီဝင်များရွေးချယ်ခြင်းနှင့် ကျေးရွာဖွံ့ဖြိုးရေးအစီအစဉ် ဆောင်ရွက်မှုမှတ်တမ်း





# ၈။ ကျေးရွာအချက်အလက်များ(PC 1)

ပုံစံ - ၈ - ၁ ကျေးရွာအခြေခံအချက်အလက်များ (Form PC 1)

လမ်းညွှန်ချက်၊ ကျေးရွာတစ်ရွာသို့ ပထမဆုံးမိတ်ဆက်ခရီးသွားရောက်သောအခါ လူထုစည်းရုံးရေးမှူးသည် ကျေးရွာခေါင်းဆောင်များအား ကျေးရွာအချက်အလက်များကို ပေတ္တာရပ်ခံ၍ တောင်းခံရသည်။ ဤအချက်အလက်များကို စီမံကိန်းမိတ်ဆက်အစည်းဝေးမတိုင်မီ တောင်းခံရမည်။ စီမံကိန်းမိတ်ဆက်အစည်းဝေးတွင် လူထုစည်းရုံးရေးမှူးသည် ဤအချက်အလက်များအား စစ်ဆေးပြီး မှန်ကန်အောင် ပြုလုပ်ရမည်။ ပြီးနောက်တွင် လူထုစည်းရုံးရေးမှူးမှ သတင်းအချက်အလက်ထဲသို့ Tablets မှ တဆင့် ဖြည့်သွင်းရမည်။

ကျေးရွာခေါင်းဆောင် အမည် <b>ဦး တင်မောင်ကျွ</b>	ကျေးရွာခေါင်းဆောင်၏ ဖုန်းနံပါတ်	လူထုစည်းရုံးရေးမှူး၏ အမည် <b>ရှာသန်းတင်</b>
ပြည်နယ်၊ တိုင်းဒေသကြီး <b>ကရင်</b>	မြို့နယ် <b>ပျဉ်းကျွ</b>	ကျေးရွာအုပ်စု <b>အောက်ကျွ</b>
		ကျေးရွာ <b>ဦးကျွန်း</b>

**ကား လူဦးရေ**

လူမျိုးစု	အိမ်ထောင်စုအရေအတွက်	ကိုးကွယ်သည့်ဘာသာ	အိမ်ထောင်စုအရေအတွက်
လူမျိုးစု (၁) <b>စင်ကာကရင်</b>	<b>၆၃</b>	ဘာသာ(၁) <b>ဗုဒ္ဓ</b>	<b>၆၃</b>
လူမျိုးစု (၂) <b>အမျိုးအစား မအူရ်</b>	<b>၁၀</b>	ဘာသာ(၂) -----	<b>၁၀</b>
လူမျိုးစု (၃) -----		ဘာသာ(၃) -----	
လူမျိုးစုရော -----		ဘာသာရော -----	
အခြား			
	<b>အရေအတွက်</b>		
မသန်စွမ်းသူများ	<b>၁</b>		
သက်ကြီးရွယ်အိုများ (၆၅ နှစ် နှင့် အထက်)	<b>၂၄</b>		
စစ်ဘေးရှောင်	<b>၀</b>		

	အမျိုးသား(အရေအတွက်)	အမျိုးသမီး(အရေအတွက်)	စုစုပေါင်းအရေအတွက်
လူဦးရေ			
လူမျိုးစု (၁) မြန်မာ	160	157	317
လူမျိုးစု (၂) -----	35	28	63
လူမျိုးစု (၃) -----			
အခြား			
အိမ်ထောင်ဦးစီး	68	5	73

(ခ) အခြေခံအဆောက်အအုံ အသုံးအဆောင်များ

စာသင်ကျောင်း	အမှတ် ခြံစိမ့်	ကျန်းမာရေး	အမှတ် ခြံစိမ့်	ဘာသာရေးအဆောက်အအုံများ	အမှတ် ခြံစိမ့်
အထက်တန်းကျောင်း	<input type="checkbox"/>	ဆေးရုံ	<input type="checkbox"/>	စေတီ	<input checked="" type="checkbox"/>
အလယ်တန်းကျောင်း	<input type="checkbox"/>	ကျန်းမာရေးဌာန	<input type="checkbox"/>	ဘုန်းကြီးကျောင်း	<input checked="" type="checkbox"/>
မူလတန်းကျောင်း	<input checked="" type="checkbox"/>	ကျန်းမာရေးဌာနခွဲ	<input type="checkbox"/>	ဟိန္ဒူဘုရားကျောင်း	<input type="checkbox"/>
မူကြိုကျောင်း	<input type="checkbox"/>	ဆေးပေးခန်း	<input type="checkbox"/>	ခရစ်ယာန်ကျောင်း	<input type="checkbox"/>
အခြား	<input type="checkbox"/>	အခြား	<input type="checkbox"/>	ဗလီ	<input type="checkbox"/>
				အခြား	<input type="checkbox"/>
မှတ်ချက်		မှတ်ချက်		မှတ်ချက်	

(ဂ) ကျွမ်းကျင်သူများမှတ်တမ်း (ကျေးရွာတွင်နေထိုင်သော သို့မဟုတ် တခြားရွာမှလာရောက်သောကျွမ်းကျင်သူများ)

(၁) စာသင်ကျောင်း			(၂) ကျန်းမာရေး			(၃) လက်မှုပညာရှင်		
	ရွာတွင်နေထိုင်သူ	အခြားရွာမှလာသူ		ရွာတွင်နေထိုင်သူ	အခြားရွာမှလာသူ		ရွာတွင်နေထိုင်သူ	အခြားရွာမှလာသူ
မူလတန်းပြဆရာ/မ	<input checked="" type="checkbox"/>	<input checked="" type="checkbox"/>	ဆရာဝန်	<input type="checkbox"/>	<input type="checkbox"/>	လက်သမား	<input checked="" type="checkbox"/>	<input type="checkbox"/>
အထက်တန်းပြဆရာ/မ	<input type="checkbox"/>	<input type="checkbox"/>	လက်ထောက်ကျန်းမာရေးမှူး	<input type="checkbox"/>	<input type="checkbox"/>	ပန်းရံ	<input checked="" type="checkbox"/>	<input type="checkbox"/>
အလယ်တန်းပြဆရာ/မ	<input type="checkbox"/>	<input type="checkbox"/>	အမျိုးသမီးကျန်းမာရေးဆရာမ	<input type="checkbox"/>	<input type="checkbox"/>	လှုပ်စစ်ကျွမ်းကျင်၊ မီးသမား	<input type="checkbox"/>	<input type="checkbox"/>
မူကြိုဆရာ/မ	<input type="checkbox"/>	<input type="checkbox"/>	သားဖွားဆရာမ	<input type="checkbox"/>	<input type="checkbox"/>	ရေပိုက်သွယ်သူ	<input type="checkbox"/>	<input type="checkbox"/>
အခြား	<input type="checkbox"/>	<input type="checkbox"/>	ပြည်သူ့ကျန်းမာရေးလုပ်သား	<input type="checkbox"/>	<input type="checkbox"/>	စက်ပြင်ဆရာ	<input type="checkbox"/>	<input type="checkbox"/>
မှတ်ချက်			မှတ်ချက်			မှတ်ချက်		

(ဃ) ကျေးရွာသို့ ရောက်ရှိနိုင်သည့်လမ်းအခြေအနေ / ကျေးရွာတစ်ရွာသည် ၎င်း၏ကျေးရွာအုပ်စုနှင့် ဆက်သွယ်ထားသော လမ်းအခြေအနေ (အောက်ပါတို့ကိုပိုင်းပါ)

- ကျောက်ကြမ်းလမ်း      ကတ္တရာလမ်း      ကွန်ကရစ်လမ်း      မော်တော်ဆိုင်ကယ်လမ်း  
 ကျောက်ခင်းလမ်း      မြေသားလမ်း      လူသွားလမ်း      အခြား \_\_\_\_\_

(င) ကျေးရွာဖွံ့ဖြိုးမှုစီမံချက်

- (၁) လူထုပဟိုပြုစီမံကိန်းမစတင်မီ ဤကျေးရွာတွင်ကျေးရွာဖွံ့ဖြိုးမှု စီမံချက်ရှိခဲ့ပါသလား?      ရှိပါသည်/မရှိပါ/မသိပါ  
 (၂) ရှိခဲ့ပါလျှင် ဤစီမံချက်ကို မည်သည့် ခုနှစ်တွင်ပြင်ဆင်ခဲ့ပါသနည်း?      နှစ်-----/မသိပါ  
 (၃) ဤစီမံချက်ကို မြို့နယ်မှအတည်ပြုခဲ့ပါသလား?      ပြုခဲ့ပါသည်/မပြုခဲ့ပါ /မသိပါ



၈) ခရီးအကွာအဝေး

(၁) ဤကျေးရွာ၏ပဟိုမှ၎င်းကျေးရွာအုပ်စု၏ပဟိုအထိခရီးခိုင်းမည်မျှကွာဝေးသနည်း? ဝိုင်-----/မသိပါ ၂.၅ မိုင်

(၂) ဤကျေးရွာမှ ၎င်းကျေးရွာအုပ်စုပဟိုအထိသွားလာရာတွင်ကြာမြင့်သည့်အချိန်။

ခြောက်သွေ့ရာသီတွင်ကြာချိန်----- 45 မိနစ် -----ထော်လာဂျီ/မော်တော်ဆိုင်ကယ်/ခြေလျင်/လား/မော်တော်ဘုတ်/

အခြား -----

မိုးရာသီတွင်ကြာချိန်----- 45 မိနစ် -----ထော်လာဂျီ/မော်တော်ဆိုင်ကယ်/ခြေလျင်/လား/မော်တော်ဘုတ်/

အခြား -----

(ဆ) ပတ်ဝန်းကျင်ဆိုင်ရာသဘာဝဘေးအန္တရာယ်

ဤကျေးရွာတွင်ကြေခြင်းကဲ့သို့ သဘာဝဘေးအန္တရာယ်ကျရောက်ဖူးခြင်း ရှိပါသလား။

မရှိပါ  ရှိပါသည် ရှိလျှင်ဖော်ပြပါ-----

(ဇ) ကျေးရွာတွင် ဖွဲ့စည်းထားသော အဖွဲ့အစည်းများ

လူထုပဟိုပြုစီမံကိန်းမတိုင်မီ ဤကျေးရွာတွင် ကျေးရွာဖွံ့ဖြိုးရေးအတွက် အစိုးရ(သို့)ရွာသားများကိုယ်တိုင်(သို့) စီမံကိန်းတစ်ခုခုမှ ဖွဲ့စည်းထားသည့် အဖွဲ့အစည်းများရှိပါသလား။

(၁) -----

(၂) -----

(ဈ) အထွေထွေအုပ်ချုပ်ရေး ဦးစီးဌာန (GAD) မှ မှတ်တမ်းတင်ထားခြင်း

ဤကျေးရွာသည် အထွေထွေအုပ်ချုပ်ရေး ဦးစီးဌာန (GAD) မှ မှတ်တမ်းတင်ထားမှု ရှိပါသလား။

မရှိပါ  ရှိပါသည်

ကျေးရွာခေါင်းဆောင်

အမည် ဦးကျော်စော  
လက်မှတ် [Signature] နေ့စွဲ ၈.၆. ၂၀၂၀

လူထုစည်းရုံးရေးမှူး

အမည် ခင်စန်းတင်  
လက်မှတ် [Signature] နေ့စွဲ ၈.၆. ၂၀၂၀

## ဉ။ စီမံကိန်းစက်ဝန်းအချိန်ဇယား(PC 2)

ပုံစံ - ၀ - ၂ - စီမံကိန်းစက်ဝန်းအချိန်ဇယား (PC 2)

လမ်းညွှန်ချက်/ ဤပုံစံကို ဖြည့်သွင်းရမည်။	သက်ဆိုင်ရာလူထုစည်းရုံးရေးမှူး/လက်ထောက်နည်းပညာမှူးများမှ	စီမံကိန်းစက်ဝန်းအဖွဲ့ဆိုင်ရာစီမံကိန်းဦးစီးတိုင်း ကျေးရွာနှင့် ကျေးရွာအုပ်စုအတွက်
စည်းရုံးရေးမှူး/ဝန်ထမ်း အမည်	နေ့/စွဲ 12.6.2019	
ပြည်နယ်/တိုင်း	မြို့နယ်	ကျေးရွာအုပ်စု
၈၇၆	မြို့နယ်	ကျေးရွာအုပ်စု
		ကျေးရွာ မြီးသွေးပို

စီမံကိန်းဆောင်ရွက်မှုအဆင့်များ	နေ့/စွဲ		အစည်းအဝေးတွင်တက်ရောက်သူအရေအတွက်					အိမ်ထောင်စုပေါင်း	အိမ်ထောင်စု %
	စတင်သည့်နေ့	ပြီးဆုံးသည့်နေ့	အမျိုးသားအရေအတွက်	အမျိုးသမီးအရေအတွက်	အိမ်ထောင်စုအရေအတွက်	လူနို့တက်ရောက်သူအရေအတွက်နှင့် လူနို့မထူအမည်	အိမ်ထောင်စု		
၀။ ကျေးရွာစီမံကိန်း မိတ်ဆက်အစည်းအဝေး	12.6.2019	12.6.2019	19	28	47	မောင်မောင် 45	73	64%	
၂။ ကျေးရွာဖွံ့ဖြိုးရေး စီမံချက်ရေးဆွဲခြင်းအစည်းအဝေး	12.6.2019	12.6.2019	19	28	47	မောင်မောင် 45	73	64%	
၃။ ကျေးရွာအုပ်စု လုပ်ငန်းဆုံးဖြတ်ချက်ချသည့် အစည်းအဝေး									
၄။ မြို့နယ်အဆင့် စီမံကိန်းရေးဆွဲရေး နှင့် အကောင်အထည်ဖော်ရေးကော်မတီ၏ စီမံကိန်း သုံးသပ်မှု အစည်းအဝေး			၀၃	၀၃	၀၃	၀၃			
၅။ မြို့နယ် စီမံကိန်းရေးဆွဲရေး နှင့် အကောင်အထည်ဖော်ရေး ကော်မတီ၏ဆုံးဖြတ်ချက်ကို ရွာသို့ အသိပေး အကြောင်းကြားသည့် အစည်းအဝေး									
၆။ စီမံကိန်းလုပ်ငန်းခွဲစီမံချက်ရေးဆွဲခြင်း အစည်းအဝေး									
၆.၁။ စီမံကိန်းလုပ်ငန်း အကောင်အထည်ဖော်ရေးအစီအစဉ် ရေးဆွဲခြင်း									



အမည်: အဖွဲ့မှတစ်ဆင့်သော အခမဲ့အဖွဲ့အစည်း	အမျိုးအစား: အဖွဲ့မှတစ်ဆင့်သော အခမဲ့အဖွဲ့အစည်း
၁။ စည်းစနစ်: လူမှုဝန်ထမ်းများ အားဖြင့် ဖွဲ့စည်းခြင်း။	



၁။ မျှော်မှန်းခြင်း - နောင်လာမည့် (၅) နှစ် အတွင်း ကျေးရွာဖွံ့ဖြိုးရေး မျှော်မှန်းလျာထားချက်များအား တင်ပြပါ။

အမျိုးသားအဖွဲ့မှ တင်ပြသော မျှော်မှန်းချက်များ	အမျိုးသမီးအဖွဲ့မှ တင်ပြသော မျှော်မှန်းချက်များ
၁။ ကျွန်းဖာရေး လက်လှမ်း ဖြိုဖြို ကျေးရွာ ဖွံ့ဖြိုး တိုးတက်လာမည်။	၁။ ရွာလမ်းများ ကောင်းမွန်၍ လမ်းပန်းဆက်သွယ်ရေး အဆင်ပြေလာမည်။
၂။ လမ်းပန်းဆက်သွယ်ရေး ကောင်းလာပြီး အလုပ်အကိုင် အခွင့်အလမ်း အဆင်ပြေလာမည်။ စင်စစ်တိုးလာမည်။	၂။ မီးသတ်လုံခြုံရေး လာ၍ မီးသတ်လုံခြုံရေး အဆင်ပြေလာမည်။
၃။ ကျောင်းပတ်ဝန်းကျင် မြှင့်တင်ပေးမည်။ နေရာများ လုံခြုံမှုရှိလာမည်။	၃။ မူကြိုကျောင်းများ ရှိလာစေရမည်။
၄။ သန့်ရှင်းရေး ဝန်ထမ်းများ တာဝန်ယူပေးရန် အဆင်ပြေလာမည်။	၄။ အလုပ်အကိုင် အခွင့်အလမ်း တွေများ လာ၍ စားဝတ်နေရေး အဆင်ပြေလာစေရမည်။
၅။ ဆရာမများ ကတိပေး လုံခြုံမှုရှိလာပြီး အန္တရာယ်ကင်း လာမည်။	
၆။ ရေလုံလုံ လောက်လောက် ရရှိလာမည်။	
၇။ ရန်ပုံငွေ ရရှိလာပြီး မီးဖွားရေး အဆင်ပြေလာမည်။	
၈။ စာသင်ကျောင်း တွင် ရေစင် ရရှိလာမည်။ နေရာများ အန္တရာယ်ကင်း လာမည်။	
၉။ စည်းစိမ် ဖွံ့ဖြိုးရေး အကူအညီ အဆင်ပြေ လာမည်။	

၈။ လူထုစီမံကိန်း၏ လာမည့် (၄) နှစ်အတွက် အကျုံးဝင်သော ဦးစားပေး ဖွံ့ဖြိုးတိုးတက်မှု လုပ်ငန်း အစီအစဉ်များအားဖော်ပြပါ။

အ ဆင့်	ကျေးရွာအတွက် ဦးစားပေး ဖွံ့ဖြိုးတိုးတက်မှု လုပ်ငန်းစဉ်များ	အဆိုပြုသူ (အမျိုးသားများ/ အမျိုးသမီးများ/အမျိုးသား+ အမျိုးသမီး)	ခန့်မှန်းကုန်ကျ စရိတ်	အကျိုးခံစားခွင့်ရှိသူ ခန့်မှန်းခြေ အရေ အတွက်
၁	၅၀၀၀ နှစ် လမ်း ကျောက် ချော့လမ်း ဆင်းခြင်း။ ( $20' \times 12'$ )	$\langle m + ၆ \rangle$	$\langle$ သိန်း 1060 $\rangle$	378
၂	၅၀၀၀ နှစ် လမ်း အသစ် ဆောက်လုပ်ခြင်း။ ( $180' \times 30' \times 12'$ )	$\langle m + ၆ \rangle$	$\langle$ သိန်း 180 $\rangle$	378
၃	ခရီးဆောင်ပြန်လည် ပြုပြင်ခြင်း။ ( $100' \times 18' \times 12'$ )	$\langle m \rangle$	$\langle$ သိန်း 108 $\rangle$	378
၄	ကျောင်းခြံစည်းရိုးပြု ပြင်ခြင်း။ ( $1000' \times 5'$ )	$\langle m \rangle$	$\langle$ သိန်း 130 $\rangle$	378
၅	ဝန်ထမ်း အိမ်သာပြုပြင် ခြင်း။	$\langle m \rangle$		378
၅။	မူကြို ကျောင်းအသစ် ဆောက်လုပ်ခြင်း။ ( $80' \times 20' \times 12'$ )	$\langle m \rangle$	$\langle$ သိန်း 130 $\rangle$	378
၆။	ကျောင်းအောက်လမ်းကျောက် ချော့လမ်းဆင်းခြင်း။ ( $345' \times 12'$ )	$\langle m \rangle$	$\langle$ သိန်း 1750 $\rangle$	378
၇။	ကျောင်း ရေစင်တည် ဆောက်ခြင်း။ ( $10' \times 10' \times 5'$ )	$\langle m \rangle$	$\langle$ သိန်း 60 $\rangle$	378
၈။	အိမ်စုတွင်း တူးခြင်း။	$\langle m \rangle$	$\langle$ သိန်း 150 $\rangle$	378
		$\langle m \rangle$		378

ပုံစံ - ၈-၃ ကျေးရွာဖွံ့ဖြိုးရေး ဦးစားပေးအစီအစဉ် (Form PC 3)

လယ်ယာပိုင်ရှင်/အသင့်(၃)ကျေးရွာဖွံ့ဖြိုးရေးအစီအစဉ်အောက်တွင် အခြေအနေအထားအရ အကျိုးရှိမရှိကို ဖော်ပြရမည်။	
လူထုစည်းရုံးရေးမှူး/ဝန်ထမ်း အမည် <b>ဒေါ်နော် ကြည်ကြည်ဖြူ</b>	
နေ့စွဲ <b>12.6.2019</b>	စက်ဝန်းအား အမှတ်ခြစ်ပါ (V) <input type="checkbox"/> စက်ဝန်း(၁) <input checked="" type="checkbox"/> စက်ဝန်း(၂) <input type="checkbox"/> စက်ဝန်း(၃) <input type="checkbox"/> စက်ဝန်း(၄) <input type="checkbox"/>
ပြည်နယ်/ခရိုင် <b>ကရင်</b>	မြို့နယ် <b>ပျဉ်းဘွဲ့</b> ကျေးရွာအုပ်စု <b>ဒေသကရေမှု</b> ကျေးရွာ <b>မီးသွေး</b>

က။ အခက်အခဲအတားအဆီးများအား ဆွေးနွေးခြင်း - ယခုလက်ရှိအခြေအနေအထားအရ အကျိုးရှိမရှိကို ဖော်ပြရမည်။ (အမျိုးသား/သမီး အနည်းဆုံးအခက်အခဲ ၅ စုစီဖော်ပြပါ)

အုပ်စုဖွံ့ဖြိုးရေးမှူးများမှ တင်ပြသော အခက်အခဲအတားအဆီးများ	
၁။ ရွာအတွင်းရှိ ရွာတွင်းလမ်း၊ သစ်တော၊ ရွာအတွင်း နေရာမကောင်း၊ သောကြာတောင်၊ သွားလားရခက်ခဲခြင်း။	<input type="checkbox"/> ကျား <input type="checkbox"/> မကျား + မ
၂။ ကျောင်းခြံစည်းရုံးမှု မရှိသောကြောင့် ကျောင်းနေရခက်ခဲခြင်း။	<input type="checkbox"/> ကျား <input type="checkbox"/> မကျား + မ
၃။ ရွာတွင်း ခရီးမဆောင်မကောင်း၊ သောကြာတောင်၊ အစည်းကပ်လမ်း၊ လယ်ကွင်း အဆင်မပြေခြင်း။	<input type="checkbox"/> ကျား <input type="checkbox"/> မကျား + မ
၄။ ရွာအတွင်း ရေပျားပေါ်၊ သောကြာတောင်၊ သောကြာတောင် ရေ မျှတမျှ မရှိခြင်း။	<input type="checkbox"/> ကျား <input type="checkbox"/> မကျား + မ
၅။ မူကြိုကျောင်း မရှိသောကြောင့် ကလေးငယ်များ စောင့်ရှောက်မှု မရှိခြင်း။	<input type="checkbox"/> ကျား <input type="checkbox"/> မကျား + မ

ခ။ မျှော်မှန်းခြင်း- နောင်လာမည့် (၅) နှစ် အတွင်း ကျေးရွာဖွံ့ဖြိုးရေး မျှော်မှန်းလျာထားချက်များအား တင်ပြပါ။

အုပ်စုဖွံ့ဖြိုးရေးမှူးများမှ တင်ပြသော အခက်အခဲအတားအဆီးများ	
၁။ လမ်းပျားကောင်း မရှိသောကြောင့် သွားလာရခက်ခဲခြင်း၊ အဆင်မပြေခြင်း။	<input type="checkbox"/> ကျား <input type="checkbox"/> မကျား + မ
၂။ ကျောင်းခြံစည်းရုံးမှု မရှိသောကြောင့် ကျောင်းနေရခက်ခဲခြင်း။	<input type="checkbox"/> ကျား <input type="checkbox"/> မကျား + မ
၃။ ရွာတွင်း ခရီးမဆောင်မကောင်း၊ သောကြာတောင်၊ အစည်းကပ်လမ်း၊ လယ်ကွင်း အဆင်မပြေခြင်း။	<input type="checkbox"/> ကျား <input type="checkbox"/> မကျား + မ
၄။ သောကြာတောင် ရေ မျှတမျှ မရှိခြင်း။	<input type="checkbox"/> ကျား <input type="checkbox"/> မကျား + မ
၅။ မူကြိုကျောင်း မရှိခြင်း။	<input type="checkbox"/> ကျား <input type="checkbox"/> မကျား + မ



အုပ်စုဖွဲ့ဆွေးနွေးမှုများမှ တစ်ပြင်သာ အခက် အခဲအတားအဆီးများ	
၆။ စာသူ / သားများချင်း မာရေ ဝန်ဆောင်မှု ယူရာတွင် ဝေးလံသော ဇနီးကျား၊ သား၊ ဂုဏ်ဖြင့် အဆင်မပြေခြင်း။	အမျိုးသား + အမျိုးသမီး
၇။ မီးသတ်ရန် ဖြစ်သောကြောင့် မိုးရာသီတွင် မီးသတ်ရန် ခက်ခဲခြင်း။	အမျိုးသား + အမျိုးသမီး
၈။ သင်္ချိုင်း ဖျတ်ပျက်မီးသတ်ကြောင့် မိုးရာသီတွင် တရားနာသူများ အဆင်မပြေခြင်း။	အမျိုးသား + အမျိုးသမီး
၉။ အရင်းကုန် ဂျပန် ဖွဲ့စည်းသောကြောင့် မွေးမြူရေး၊ စိုက်ပျိုးရေး လုပ်ကိုင်ရန် ခက်ခဲခြင်း။	အမျိုးသား + အမျိုးသမီး
၁၀။ တာဝန်ကျ ဆရာမ နေ့အိမ်သည် မိုးရာသီတွင် မိုးယိုပြီး မိုင်လုံးမျှ ဖြစ်သောကြောင့် ဆရာမကောင်းကန်ကန် ပြုခြင်း။	အမျိုးသား + အမျိုးသမီး

အုပ်စုဖွဲ့ဆွေးနွေးမှုများမှ တစ်ပြင်သာ မြှောက်မြှားချက်များ	
၆။ ကျန်းမာရေး ဝန်ဆောင်မှု ယူရာတွင် အဆင်မပြေလာမည်။	အမျိုးသား + အမျိုးသမီး
၇။ မီးသတ်ရန် ဂျပန်ကန်မည်။	အမျိုးသား + အမျိုးသမီး
၈။ သင်္ချိုင်း ဖျတ်ပျက်မီးသတ်ကြောင့် တရားနာရန်တွင် အမျိုးသား + အမျိုးသမီး အဆင်မပြေလာမည်။	အမျိုးသား + အမျိုးသမီး
၉။ စိုက်ပျိုးရေး၊ မွေးမြူရေး လုပ်ကိုင်ရန် အဆင်မပြေလာမည်။	အမျိုးသား + အမျိုးသမီး
၁၀။ ဆရာမကောင်းကန်ကန် နေ့အိမ် အဆင်မပြေ မြှောက်မြှားမည်။	အမျိုးသား + အမျိုးသမီး



၈။ လူထုစီမံကိန်း၏ လာမည့် ( ၄ ) နှစ်အတွက် အကျုံးဝင်သော ဦးစားပေး ဖွံ့ဖြိုးတိုးတက်မှု လုပ်ငန်း အစီအစဉ်များအားဖော်ပြပါ။

ဦးစားပေး အဆင့် သတ်မှတ်ချက်	ကျေးရွာအတွက် ဦးစားပေး ဖွံ့ဖြိုးတိုးတက်မှု လုပ်ငန်းစဉ်များ	* အဆိုပြုသူ (အမျိုးသားများ/ အမျိုးသမီးများ/အမျိုးသား+ အမျိုးသမီး)	အခန်းကဏ္ဍ	ခန့်မှန်း ကုန်ကျ စရိတ်	အကျိုးခံစားခွင့်ရှိသူခန့်မှန်းခြေအရေအတွက်		
					ကျား	မ	ပေါင်း
၀	၂၄ တွင်း ကျောက်ကျောက် ဖြေသာကမ်း ခင်းခြင်းလုပ်ငန်း	အမျိုးသား + အမျိုးသမီး	လမ်းပန်း အကဲဖြတ်ရေး		၁၉၅	၁၈၅	၃၈၀
၂	ကျောင်း ဖြစ်စဉ် ပြုပြင်ခြင်း လုပ်ငန်း	အမျိုးသား + အမျိုးသမီး	ဝေပေးရေး		၁၉၅	၁၈၅	၃၈၀
၃	အစိစိတွင်း စုန်း ဖော်ခြင်း လုပ်ငန်း	အမျိုးသား + အမျိုးသမီး	ကျွန်းသစ် ဖွဲ့စည်းရေး		၁၉၅	၁၈၅	၃၈၀
၄	ခရီး မ ဆောင်ရွက်ခြင်း လုပ်ငန်း	အမျိုးသား + အမျိုးသမီး	ကျေးရွာ အကျိုးခံစားခွင့်		၁၉၅	၁၈၅	၃၈၀
၅	ရွာချင်း ဆက်ကျောက်ကျောက် လမ်း ခင်းခြင်း လုပ်ငန်း	အမျိုးသား + အမျိုးသမီး	လမ်းပန်း အကဲဖြတ်ရေး		၁၉၅	၁၈၅	၃၈၀

၉။ လူထုစီမံကိန်း၏ လာမည့် ( ၄ ) နှစ်အတွက် အကျုံးဝင်သော ဦးစားပေး ဖွံ့ဖြိုးတိုးတက်မှု လုပ်ငန်း အစီအစဉ်များအားဖော်ပြပါ။

အဆင့်	ကျေးရွာအတွက် ဦးစားပေး ဖွံ့ဖြိုးတိုးတက်မှု လုပ်ငန်းစဉ်များ	အဆိုပြုသူ (အမျိုးသားများ/ အမျိုးသမီးများ/အမျိုးသား+ အမျိုးသမီး)	အခန်းကဏ္ဍ
၁	ဝန်ထမ်း အိမ်ရာပြုပြင်ခြင်း လုပ်ငန်း	အမျိုးသား + အမျိုးသမီး	အခြေခံ
၂	သင်္ချိုင်း ဖွဲ့စည်းခြင်း လုပ်ငန်း	အမျိုးသား + အမျိုးသမီး	အခြေခံ
၃	စမ်းချောင်း အကျိုးခံစားခွင့် ဖွဲ့စည်းခြင်း	အမျိုးသား + အမျိုးသမီး	အခြေခံ
၄	မီး သတ်ခြင်း အကျိုးခံစားခွင့် ဖွဲ့စည်းခြင်း လုပ်ငန်း	အမျိုးသား + အမျိုးသမီး	အခြေခံ
၅			

ခေါင်းဆောင်၊ ကျေးရွာစီမံကိန်းအထောက်အကူပြုကော်မတီမှအတည်ပြုသည်။

အမည် ဦးမြတ်စိန် လက်မှတ် [Signature] နေ့စွဲ ၁၂-၆-၂၀၁၉

ဦးစားပေး အဆင့်သတ် မှတ်ချက်	ကျေးဇူး အထွက် ဦးစား ပေး ဖွဲ့ဖြိုး တိုးတက်မှု လုပ်ငန်းစဉ်များ	အဆိုပြုသူ (အမျိုးသား/ အမျိုးသမီးများ/ အမျိုးသား+အမျိုးသမီး)	အခန်း ကဏ္ဍ	ခန့်မှန်းလုပ် ကျခရိတ်	အကျိုးခံစားခွင့်ရှိသူ ခန့်မှန်းခြေကဏ္ဍ		
					ကျား	မ	ပေါင်း
၆။	မူကြိုကျေပျဉ်းအသစ် ဆောင်ရွက်ပေးခြင်းလုပ် ငန်း	အမျိုးသား+အမျိုးသမီး			၁၉၅	၁၈၅	၃၈၀
၇။	စားပေးခန်း အသစ် ဆောင်ရွက်ပေးခြင်း လုပ်ငန်း	အမျိုးသား+အမျိုးသမီး			၁၉၅	၁၈၅	၃၈၀

ပုံစံ - ၈-၃ ကျေးရွာဖွံ့ဖြိုးရေး ဦးစားပေးအစီအစဉ် (Form PC 3)

လမ်းညွှန်ချက်၊ အထောက်အကူပြု ကော်မတီသည် လူထုစည်းရုံးရေးမှူးအကူအညီဖြင့် ဤပုံစံကိုပြည့်စုံအောင် ဖြည့်သွင်းရမည်။	အဆင့်(၃)ကျေးရွာဖွံ့ဖြိုးရေးမှူးချက်အစည်းအဝေးပြီးဆုံးသောအခါ	ကျေးရွာစီမံကိန်း
လူထုစည်းရုံးရေးမှူး/ဝန်ထမ်း အမည် <u>ဖော်စုစိုးတင်</u>		
နေ့စွဲ ၂၀၂၁.၆.၂၇	ဝက်ဝန်းအား အမှတ်ဖြစ်ပါ (✓) <input type="checkbox"/> ဝက်ဝန်း(၀) <input type="checkbox"/> ဝက်ဝန်း(၂) <input type="checkbox"/> ဝက်ဝန်း(၃) <input type="checkbox"/> ဝက်ဝန်း(၄) <input type="checkbox"/>	
ပြည်နယ်/တိုင်း	မြို့နယ်	ကျေးရွာအုပ်စု
ကရင်	ပျဉ်းမနွဲ့	အောက်ရေပူ
		ကျေးရွာ <u>ဒီးတန်းဖို</u>

က။ အခက်အခဲအတားအဆီးများအားဆွေးနွေးခြင်း -  
ယခုလက်ရှိအခြေအနေတွင်ကျေးရွာဖွံ့ဖြိုးတိုးတက်ရေးအတွက်အဓိကအခက်အခဲအတားအဆီးများသည်  
ပညာသည်များဖြစ်ပါသည်။ (အမျိုးသား/သမီး အနည်းဆုံးအခက်အခဲ ၅ ခုစီဖော်ပြပါ)

အုပ်စုဖွဲ့ဆွေးနွေးမှုများမှ တင်ပြသောအခက်အခဲအတားအဆီးများ	
ရွာချင်းလမ်း ဖြင့်ရွာတွင်းလမ်းများ မိုးရာသီတွင်ဖွက်ထသဖြင့် အားလျာချာအစဉ်မပြေခြင်း။	<input type="checkbox"/> ကျား <input type="checkbox"/> မ ကျား + မ
တာဝန်ကျဆရာမနေအိမ်သည် မိုးရာသီတွင်မိုးပဒိုဖြိုခိုင်း၊ မှု ပျက်စီးခြင်းအားလျာချာအစဉ်မပြေခြင်း။	<input type="checkbox"/> ကျား <input type="checkbox"/> မ ကျား + မ
ကျောင်းခြံခရိုင်ရုံး မရှိဘေးကြောင့် ကျောင်းနေကလေးများ အတွက်ပျက်စီးမှုများ ဖြစ်ခြင်း။	<input type="checkbox"/> ကျား <input type="checkbox"/> မ ကျား + မ
ရွာတွင်းဆေးမဆောင် ဆေးကောင် ကျောင့်အခွင့်အခွင့် အလုပ်ရာ တွင် အခက်အခဲဖြစ်ခြင်း။	<input type="checkbox"/> ကျား <input type="checkbox"/> မ ကျား + မ
ဖွဲ့စည်းမှုဆိုင်ရာ အခက်အခဲများ ပါဝင်နေခြင်းကြောင့် တာဝန် မရှိခြင်း။	<input type="checkbox"/> ကျား <input type="checkbox"/> မ ကျား + မ
မူကြံကြမ်းမရှိဘေးကြောင့် ကလေးပျားအစဉ်အဆက် မရှိခြင်းအခက်အခဲဖြစ်ခြင်း။	<input type="checkbox"/> ကျား <input type="checkbox"/> မ ကျား + မ

ခ။ မျှော်မှန်းခြင်း- နောင်လာမည့် ( ၅ ) နှစ် အတွင်း ကျေးရွာဖွံ့ဖြိုးရေး မျှော်မှန်းလျာထားချက်များအား တင်ပြပါ။

အုပ်စုဖွဲ့ဆွေးနွေးမှုများမှ တင်ပြသောအခက်အခဲအတားအဆီးများ	
လမ်းများ ကောင်းမွန်လာစေရန်အတွက် အားလျာချာအစဉ်မပြေ မှုများ	<input type="checkbox"/> ကျား <input type="checkbox"/> မ ကျား + မ
ဝန်ထမ်း အိမ် ကောင်းမွန်များ ရလာမည်။	<input type="checkbox"/> ကျား <input type="checkbox"/> မ ကျား + မ
ကျောင်းခြံခရိုင်ရုံး ရှိလာခြင်းကြောင့် ကျောင်းနေကလေး များ အတွက် အခက်အခဲများ မရှိမည်။	<input type="checkbox"/> ကျား <input type="checkbox"/> မ ကျား + မ
ကျေးရွာဆေးမဆောင် ရှိလာခြင်း ကြောင့် အခွင့်အခွင့် အလုပ်ရာ ရာတွင် အခက်အခဲမရှိမည်။	<input type="checkbox"/> ကျား <input type="checkbox"/> မ ကျား + မ
တာဝန် ကျင့်ရွေးဆောင်မှု မရှိလာမည်။	<input type="checkbox"/> ကျား <input type="checkbox"/> မ ကျား + မ
မူကြံကြမ်းမရှိဘေးကြောင့် ကလေးပျားများ ချက်ချင်း မရှိမည်။	<input type="checkbox"/> ကျား <input type="checkbox"/> မ ကျား + မ

( P → E ) →



ပုံစံ - ၈-၃ ကျေးရွာဖွံ့ဖြိုးရေး ဦးစားပေးအစီအစဉ် (Form PC 3)

လမ်းညွှန်စာရွက်	အဆင့်(၃)ကျေးရွာဖွံ့ဖြိုးရေးမှန်းချက်အစည်းအဝေးပြီးဆုံးသောအခါ	ကျေးရွာစီမံကိန်း
အထောက်အကူပြု ကော်မတီသည် လူထုစည်းရုံးရေးမှူးအကူအညီဖြင့် ဤပုံစံကိုပြည့်စုံအောင် ဖြည့်သွင်းရမည်။		
လူထုစည်းရုံးရေးမှူး/ဝန်ထမ်း အမည် <b>ဖော်ဘန်းတင်</b>		
နေ့စွဲ <b>၂၄-၆-၂၀၂၀</b>	စက်ဝန်းအား အမှတ်ခြစ်ပါ (✓) <input checked="" type="checkbox"/> စက်ဝန်း(၀) <input type="checkbox"/> စက်ဝန်း(၂) <input type="checkbox"/> စက်ဝန်း(၃) <input type="checkbox"/> စက်ဝန်း(၄) <input type="checkbox"/>	
ပြည်နယ်/တိုင်း <b>ကရင်</b>	မြို့နယ် <b>ပုဗ္ဗသီ</b>	ကျေးရွာအုပ်စု <b>အောက်ကျေး</b>
		ကျေးရွာ <b>မီးကျွန်း</b>

က။ အခက်အခဲအတားအဆီးများအားဆွေးနွေးခြင်း -

ယခုလက်ရှိအခြေအနေတွင်ကျေးရွာဖွံ့ဖြိုးတိုးတက်ရေးအတွက်အဓိကအခက်အခဲအတားအဆီးများသည် မည်သည့်များဖြစ်ပါသနည်း။ (အမျိုးသား/သမီး အနည်းဆုံးအခက်အခဲ ၅ ခုစီဖော်ပြပါ)

အုပ်စုဖွဲ့ဆွေးနွေးမှုများမှ တင်ပြသောအခက်အခဲအတားအဆီးများ	
ရွာသူရွာသားများ ကျန်းမာရေး ဝန်ဆောင်မှု ယူရာတွင် စီးယာ လာ နေရာရှိ ဘားရံ ဖြင့် အခက် ဖြစ်ခြင်း ။	<input type="checkbox"/> ကျား <input type="checkbox"/> မ <input type="checkbox"/> ကျား+မ
မီးဘင်္ဂါလ် မှီရောက် ကြောင့် မိုးရာသီတွင် မီးဘင်္ဂါလ်ရန် အခက် အခဲ ရှိ ခြင်း ။	<input type="checkbox"/> ကျား <input type="checkbox"/> မ <input type="checkbox"/> ကျား+မ
အရင်း အနှီး ရယူ ဖွဲ့စည်း ကြောင့် မွေး ဖွား ။ ခိုကပ် ပျံ ရေး ကျပ် ကိုင် ရန် ခက် ခဲ ခြင်း ။	<input type="checkbox"/> ကျား <input type="checkbox"/> မ <input type="checkbox"/> ကျား+မ
	<input type="checkbox"/> ကျား <input type="checkbox"/> မ <input type="checkbox"/> ကျား+မ
	<input type="checkbox"/> ကျား <input type="checkbox"/> မ <input type="checkbox"/> ကျား+မ

ခ။ မျှော်မှန်းခြင်း- နောင်လာမည့် ( ၅ ) နှစ် အတွင်း ကျေးရွာဖွံ့ဖြိုးရေး မျှော်မှန်းလျာထားချက်များအား တင်ပြပါ။

အုပ်စုဖွဲ့ဆွေးနွေးမှုများမှ တင်ပြသောအခက်အခဲအတားအဆီးများ	
ဆေးပေးဆေး ရှိ လာ ခြင်း ကြောင့် ကျန်းမာရေး ဝန်ဆောင်မှု လိုက် နား တော့ ။ ချွေးလျှာ ထု ရ လာ မည် ။	<input type="checkbox"/> ကျား <input type="checkbox"/> မ <input type="checkbox"/> ကျား+မ
မီးဘင်္ဂါလ် မှီ ရ လာ မည် ။	<input type="checkbox"/> ကျား <input type="checkbox"/> မ <input type="checkbox"/> ကျား+မ
အပူ ပြာ အခက် အခဲ အလား ကျေးရွာ လူ ဝင် ဖွဲ့ စည်း မည် ။	<input type="checkbox"/> ကျား <input type="checkbox"/> မ <input type="checkbox"/> ကျား+မ
	<input type="checkbox"/> ကျား <input type="checkbox"/> မ <input type="checkbox"/> ကျား+မ
	<input type="checkbox"/> ကျား <input type="checkbox"/> မ <input type="checkbox"/> ကျား+မ
	<input type="checkbox"/> ကျား <input type="checkbox"/> မ <input type="checkbox"/> ကျား+မ



၈။ လူထုစီမံကိန်း၏ လာမည့် (၄) နှစ်အတွက် အကျုံးဝင်သော ဦးစားပေး ဖွံ့ဖြိုးတိုးတက်မှု လုပ်ငန်း အစီအစဉ်များအားဖော်ပြပါ။

ဦးစားပေး အဆင့် သတ်မှတ်ချက်	ကျေးရွာအတွက် ဦးစားပေး ဖွံ့ဖြိုးတိုးတက်မှု လုပ်ငန်းစဉ်များ	အဆိုပြုသူ (အမျိုးသားများ/ အမျိုးသမီးများ/ အမျိုးသား + အမျိုးသမီး)	အခန်းကဏ္ဍ	ခန့်မှန်း ကုန်ကျစရိတ်	အကျိုးခံစားခွင့်ရှိသူ ခန့်မှန်းခြေ အရေအတွက်		
					ကျား	မ	ပေါင်း
၁	ရွာတွင်း ကျောက်ချောခြင်း လမ်းလမ်း ခင်းခြင်း။	က + မ	လမ်းပန်း ဆက်သွယ်ရေး	14,000,000	195	185	380
၂	ကျောင်းခြံခင်း ချိုးဖျက် လုပ်ငန်း ပြုပြင်ခြင်း။	က + မ	ပညာရေး	30,000,000	"	"	"
၃	အိမ်ရာ ခင်းခြင်း ပြုပြင်ခြင်း။	က + မ	ကျန်းမာရေး	7,000,000	"	"	"
၄	အိုးပိတ်ဆို့ခြင်း ပြုပြင်ခြင်း။	က + မ	ကျေးရွာအတွက် အစားအသုံး	25,000,000	"	"	"
၅	ရွာတွင်း ဆက်သွယ်ရေး လမ်း ခင်းခြင်း။	က + မ	လမ်းပန်း ဆက်သွယ်ရေး	20,000,000	"	"	"
၆	ပျက်စီးကျဆုံးသွားသော လမ်း ခင်းခြင်း။	က + မ	အခြား	25,000,000	"	"	"
၇	အိုးပိတ်ဆို့ခြင်း ပြုပြင်ခြင်း။	က + မ	အခြား	35,000,000	"	"	"

၉။ လူထုစီမံကိန်း၏ လာမည့် (၄) နှစ်အတွက် အကျုံးမဝင်သော ဦးစားပေး ဖွံ့ဖြိုးတိုးတက်မှု လုပ်ငန်း အစီအစဉ်များအားဖော်ပြပါ။

အဆင့်	ကျေးရွာအတွက် ဦးစားပေး ဖွံ့ဖြိုးတိုးတက်မှု လုပ်ငန်းစဉ်များ	အဆိုပြုသူ (အမျိုးသားများ/ အမျိုးသမီးများ/ အမျိုးသား + အမျိုးသမီး)	အခန်းကဏ္ဍ
၁	ဝန်ထမ်း အိမ်ယာ ပြုပြင်ခြင်း။	က + မ	အခြား
၂	ဦးစီးအဖွဲ့ အဖွဲ့ဝင်များ	က + မ	အခြား
၃			
၄			
၅			

ခေါင်းစောင်၊ ကျေးရွာစီမံကိန်းအထောက်အကူပြုကော်မတီမှအတည်ပြုသည်။

အမည် ဦးစိုးမောင်ကျော် လက်မှတ် [Signature] နေ့စွဲ 20.6.2020







၁၂။ ကဏ္ဍအလိုက်ဦးစားပေးဖွံ့ဖြိုးရေးလုပ်ငန်းစဉ်များ

အမျိုးအမည်	စီးပွားဖွံ့ဖြိုးရေးအဖွဲ့အစည်း	အမျိုးအမည်	အသုံးပြုသည့်			အသုံးပြုသည့်	အသုံးပြုသည့်	အသုံးပြုသည့်
			အမျိုးအမည်	အသုံးပြုသည့်	အသုံးပြုသည့်			
အမျိုးအမည်	စီးပွားဖွံ့ဖြိုးရေးအဖွဲ့အစည်း	၁။	ရွာတွင်း ကျောက်ရောစွဲသား ဂရုစိုက်ရေး	✓	၂၀၁၉	၂၀၁၉	၂၀၁၉	
		၂။	အိမ်တွင်း တူးဖော်ခြင်း လုပ်ငန်း	✓	၂၀၂၀	၂၀၂၀	၂၀၂၀	
		၃။	ရွာချင်း ဆက်ကျောက်ချော့ ဂရုစိုက်ရေး	✓	၂၀၂၁	၂၀၂၁	၂၀၂၁	
အမျိုးအမည်	စီးပွားဖွံ့ဖြိုးရေးအဖွဲ့အစည်း	၁။	ကျောင်း ဖြစ်စဉ် ရှိ ပြုပြင်ခြင်း လုပ်ငန်း	✓	၂၀၂၀	၂၀၂၀	၂၀၂၀	
		၂။	မူလကျောင်း အသစ် ဆောက်လုပ်ခြင်း လုပ်ငန်း	✓	၂၀၂၁	၂၀၂၁	၂၀၂၁	
		၃။	ဆေးပေးခန်း အသစ် ဆောက်လုပ်ခြင်း လုပ်ငန်း	✓	၂၀၂၁	၂၀၂၁	၂၀၂၁	
အမျိုးအမည်	စီးပွားဖွံ့ဖြိုးရေးအဖွဲ့အစည်း	၁။	ခင်းမဆောင်ဖြန် လည်ပြုပြင်ခြင်း	✓	၂၀၂၀	၂၀၂၀	၂၀၂၀	
		၂။	ဝန်ထမ်း အိမ်ရာပြုပြင်ခြင်း လုပ်ငန်း	✓	၂၀၂၁	၂၀၂၁	၂၀၂၁	
		၃။	ဝန်ထမ်း အိမ်ရာပြုပြင်ခြင်း လုပ်ငန်း	✓	၂၀၂၀	၂၀၂၀	၂၀၂၀	