

ပြည်ထောင်စုသမ္မတ မြန်မာနိုင်ငံတော်အစိုးရ
စိုက်ပျိုးရေး၊ မွေးမြူရေး နှင့် ဆည်မြောင်းဝန်ကြီးဌာန
ကျေးလက်ဒေသဖွံ့ဖြိုးတိုးတက်ရေးဦးစီးဌာန

ညောင်ဦးမြို့နယ်



လူထုပဟိုပြုစီမံကိန်း

တတိယနှစ်စက်ဝန်း

National Community Driven Development Project

(NCDDP)

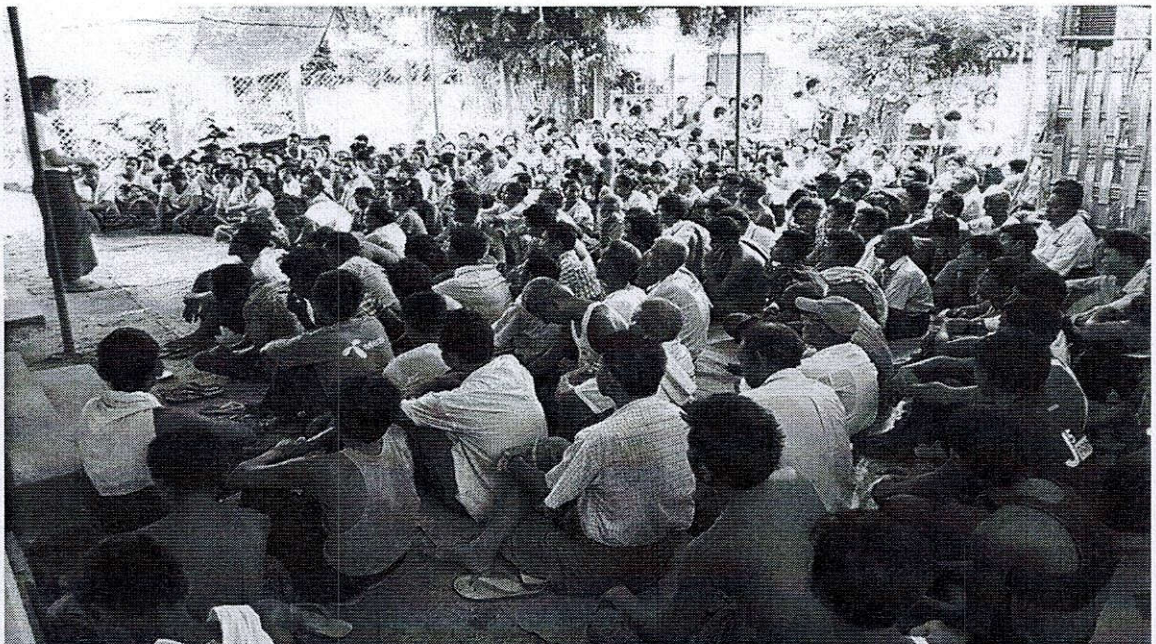

ကျေးရွာဖွံ့ဖြိုးရေးအစီအစဉ်

Village Development Plan (VDP)

မီးလောင်ဖျား(မြောက်)ကျေးရွာ၊ မီးလောင်ဖျားအုပ်စု

မာတိကာ

၁။ မြို့နယ်မြေပုံ

၂။ ကျေးရွာမြေပုံ(တည်နေရာ)

၃။ အုပ်စုတွင်ပါဝင်သောကျေးရွာများစာရင်း

၄။ ကျေးရွာအခြေခံအချက်အလက်များ(ကျေးရွာသမိုင်းကြောင်း)

၅။ လူထုပူးပေါင်းပါဝင်သော လူမှုဆန်းစစ်ခြင်းနှင့် အကဲဖြတ်ခြင်းလုပ်ငန်းစဉ် (PSA/PRA) အကျဉ်းချုပ်

၆။ ကျေးရွာဖွံ့ဖြိုးရေးအစီအစဉ်အတွက်အသုံးပြုခဲ့သော PRA tools များနှင့် တစ်ခုချင်းစီအတွက် သုံးသပ်ချက်များ

၇။ ကော်မတီဝင်များရွေးချယ်ခြင်းနှင့်ကျေးရွာဖွံ့ဖြိုးရေးအစီအစဉ်ဆောင်ရွက်မှုမှတ်တမ်းခါတ်ပုံများ

၈။ ကျေးရွာအချက်အလက်(ပုံစံ-၁)

၉။ စီမံကိန်းစက်ဝန်းအချိန်ဇယား(ပုံစံ-၂)

၁၀။ ကျေးရွာဖွံ့ဖြိုးရေးဦးစားပေးအစီအစဉ်(ပုံစံ-၃)

၁၁။ ကျေးရွာအုပ်စုစီမံကိန်းလုပ်ငန်းခွဲရွေးချယ်ခြင်း(ပုံစံ-၄)

၁၂။ အစည်းအဝေးမှတ်တမ်းများ

၁၃။ ကဏ္ဍအလိုက်ဦးစားပေးဖွံ့ဖြိုးရေးလုပ်ငန်းစဉ်များ

ညောင်ဦးမြို့နယ်လူထုပဟိုပြု စီမံကိန်း

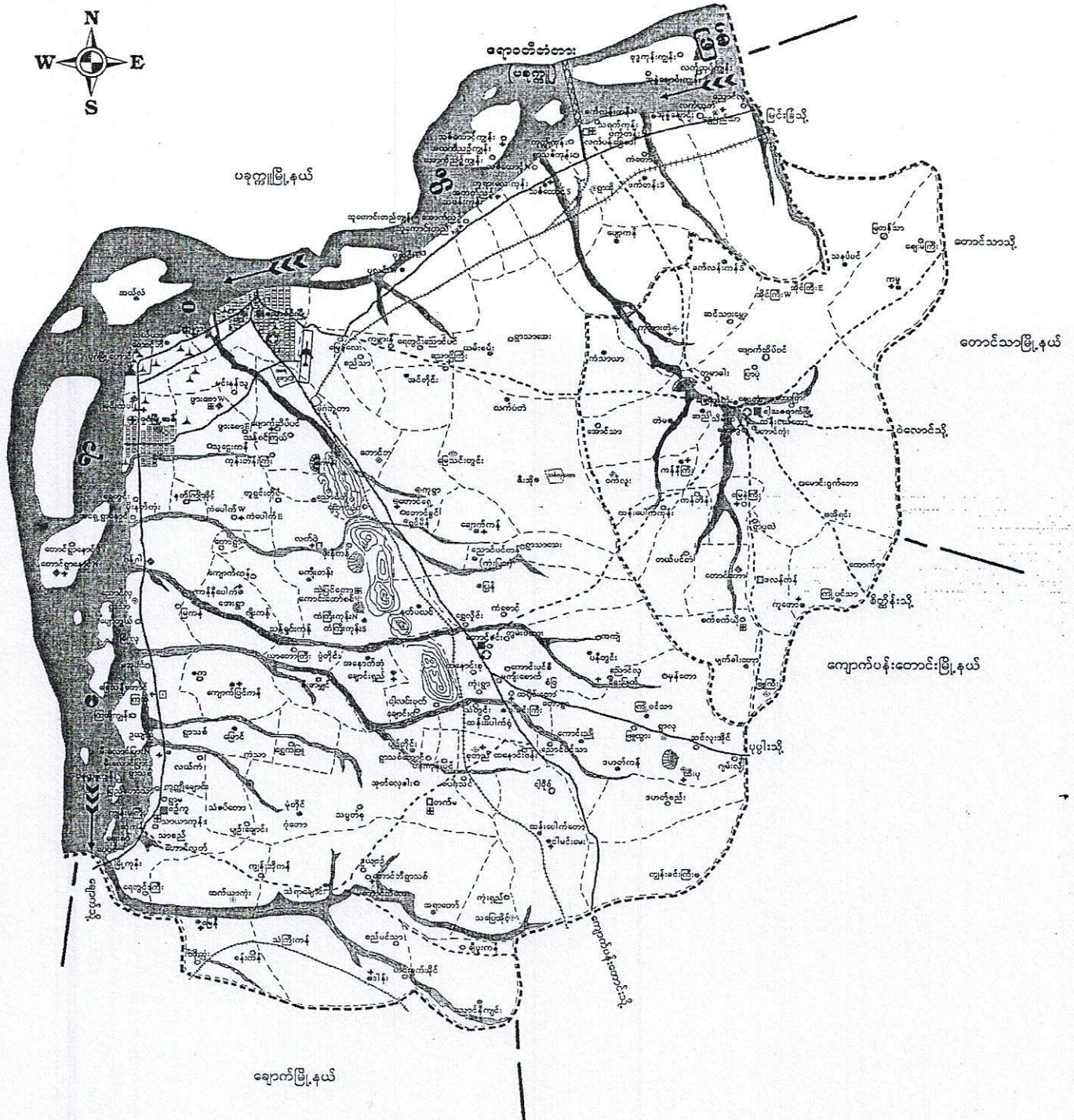

ပခုက္ကူမြို့နယ်

ချောက်မြို့နယ်

ကျောက်ပန်းတောင်းမြို့နယ်

ချောက်မြို့နယ်

ಶಿಕ್ಷಣಾಧಿಕಾರಿಗಳ ಕಛೇರಿ

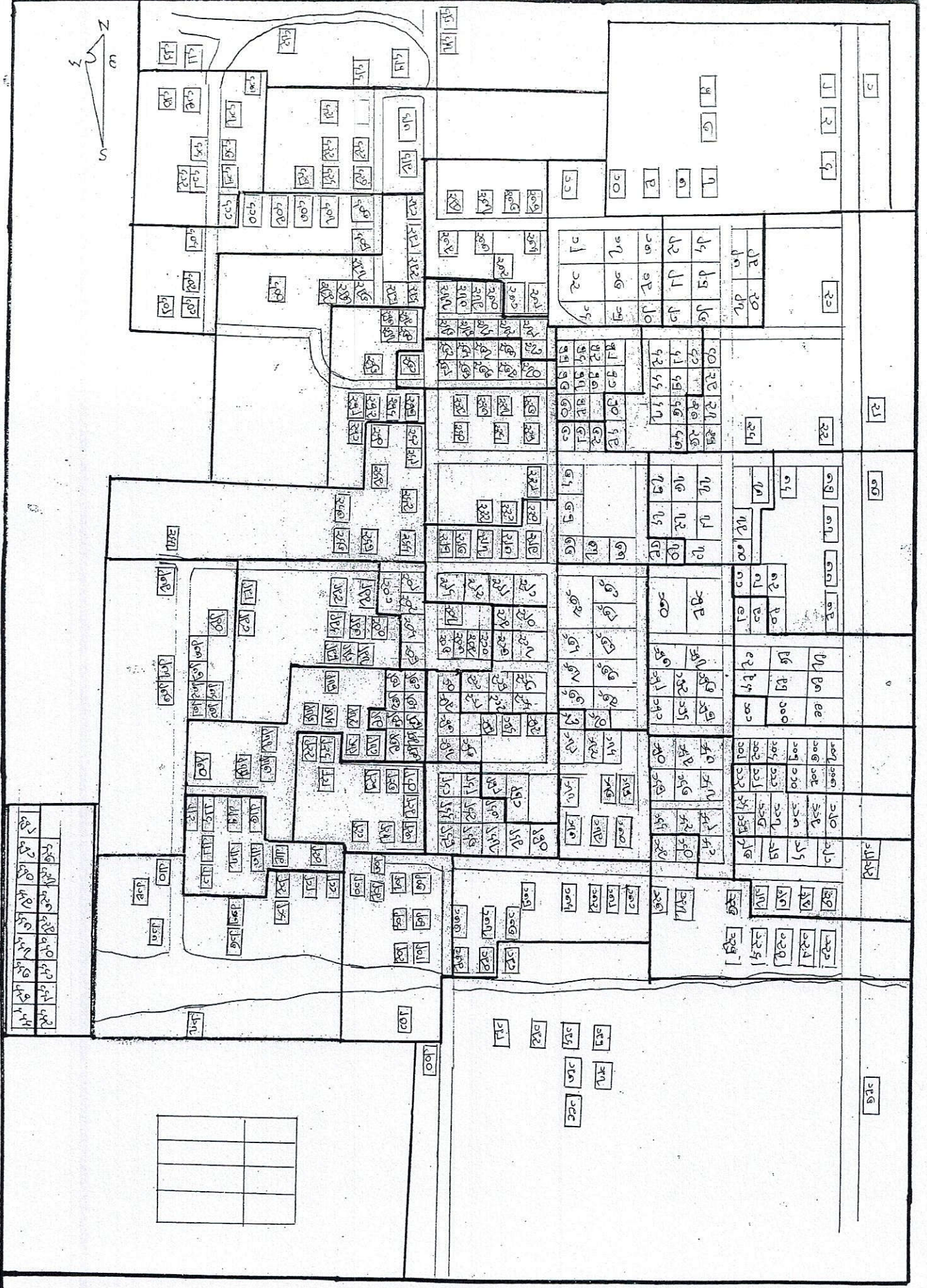

101	102	103	104	105	106	107	108	109	110
111	112	113	114	115	116	117	118	119	120
121	122	123	124	125	126	127	128	129	130
131	132	133	134	135	136	137	138	139	140

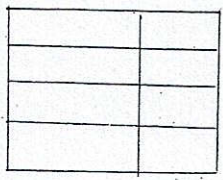

100

101
102
103
104
105

ကျေးဇူး - မီးစောင်ဖျား (မ)

အုပ်စု - မီးစောင်ဖျား

လူမှုရေး အခြေအနေနှင့် ယာဘာဝအရင်းအမြစ်ပြု

ယိုးဒယားချက်

မီးစောင်ဖျား (မ) လူမှုရေး အခြေအနေနှင့် ယာဘာဝအရင်းအမြစ်ပြု

ဖြေပုံရေးဆွဲခြင်းသည် လူမှုဆန်းစစ်ခြင်း (PRA tool) တွင် တစ်ခုအပါအဝင် ဖြစ်သည်။

လူမှုရေး အခြေအနေနှင့် ယာဘာဝ အရင်းအမြစ်ပြု ဖြေပုံရေးဆွဲခြင်းအားဖြင့်

- လူမှုရေး အရင်းအမြစ်များ ပမာဏ အခြေအနေများကို သိမြင်နိုင်ခြင်း

- ကျေးဇူး၏ ဂိုဒေါင်များကို ဂွမ်းယင်းစွာ ဖြေဆေးနိုင်ခြင်း

- ကျေးဇူး ဖွံ့ဖြိုးရေး ယုတ်နားများကို ဆောင်ရွက်နိုင်စေခြင်း၊ စသည်ဖြင့်

ကျေးဇူး၏ ဖွံ့ဖြိုးမှုများစွာ အထောက်အကူပြုနိုင်မည် ဖြစ်ကြောင်း၊

ယိုးဒယားဆွေးနွေးခဲ့ပါသည်။

မီးလောင်ဖျားအုပ်စုရှိ ကျေးရွာများစာရင်း

စဉ်	ကျေးရွာအုပ်စု	ကျေးရွာ
၁	မီးလောင်ဖျား	မီးလောင်ဖျား (မြောက်)
		မီးလောင်ဖျား (တောင်)
		ပြည်တော်သာ
		လယ်ကန်
		မီးလောင်ဖျားကျွန်း
		ရွာသစ်

ကျေးရွာအုပ်စုတွင်ပါဝင်သော ကျေးရွာများစာရင်း

စဉ်	အုပ်စုအမည်	ကျေးရွာအမည်	အိမ်ထောင်စု	လူဦးရေ		
				ကျား	မ	ပေါင်း
၁	မီးလောင်ဖျား	မီးလောင်ဖျား(တောင်)	၄၁၀	၅၀၃	၆၅၅	၁၁၅၈
		မီးလောင်ဖျား(မြောက်)	၅၁၅	၉၃၅	၉၅၃	၁၈၈၈
		မီးလောင်ဖျားကျွန်း	၁၅၆	၂၈၆	၃၂၈	၆၁၄
		လယ်ကန်	၁၀၇	၂၂၁	၂၄၄	၄၆၅
		ပြည်တော်သာ	၁၄၀	၃၀၆	၃၄၇	၆၅၃
		ရွာသစ်	၁၇	၅၁	၆၀	၁၁၁
		စုစုပေါင်းလူဦးရေ				

မီးရောင်ဖျား(မ)ကူးရင် သမိုင်းကြောင်း

၁၉၈၈ ခုနှစ်တွင် စားနပ်ရိက္ခာကွပ်ကဲရေးဦးစီးဌာန အဖွဲ့ဝင်များ လာကွပ်
ရပါသည်။ ကျေးကွယ် ပထမ နှစ်သည် သစ်ချိုကုန်းဟု ခေါ်ပါသည်။
ပုဂံပြည် အရှေ့ရထားမင်းလက်ထက်တွင် အရည်ကြီး၊ ဂဟန်းများအား ခြိမ်းခြောက်
အရည်ကြီး၊ ဂဟန်းများ ထွက်ပြေးခဲ့သော ကျေးကွယ်အရှေ့ဘက်ကုန်းမှ ပုဂံပြည်
ဘက်ကို မီးပိတ်ပို့ရာ ကျေးကွယ်အရှေ့ဘက်တွင် မီးငြိမ်းပျားသဖြင့် မီးရောင်က
အဖျားအနားဖြစ်လာကြောင်း မီးရောင်ဖျားဟု ခေါ်တွင်ပါသည်။

* ကပ်ကျော်ဘုရားသည် ချိန်မွတ်ရီ ဘေးကင်းသည်ဟု ယူဆခဲ့ကြပါသည်။ *

(PSA / PRA) အကဲဖြတ်ချက်ပေးရန်

ကျေးဇူး - မြို့ပေါ်ဖွဲ့စည်းမှု (မ)

စဉ်	အကြောင်းအရာ	ရက်စွဲ	ဦးတည်ချက်	ပေးပို့ရမည့်အရာ			အဓိကဆွေးနွေးချက်
				ကျား	မ	ပေါင်း	
၁	ကျေးဇူးစာပို့ပေးခြင်း ရင်းမြစ် ဘယ် ရာမှာရှိ ဖြစ်ပြီ (social map Resource map)	၂၀၁၅-၂၀၁၇	ကျေးဇူးစာပို့ပေးခြင်း ကျေးဇူးစာပေးပို့မှု ကော်မတီဝင်များ	၇၇	၆၁	၁၃၈	ကျေးဇူးစာပို့ပေးခြင်း ပို့ပေးခြင်း၊ လယ်မြေစိုက် ခင်း၊ ဘဏ်ပေးပို့မှုများ စသော ကျေးဇူးစာပေးပို့မှု အခြေအနေနှင့် ပို့ပေးခြင်း အခြေအနေများကို ရေးဆွဲ ဖော်ထုတ်ပါသည်။
၂	ရာသီဥတု ပုံစံ (Seasonal Calendar)	၂၀၁၅-၂၀၁၇	ကျေးဇူးစာပို့ပေးခြင်း ကျေးဇူးစာပေးပို့မှု ကော်မတီဝင်များ	၇၇	၆၂	၁၃၉	ရာသီဥတုပုံစံပေးပို့မှုများ လယ်ယာလုပ်ငန်းများ၊ မြေ မြေရေးလုပ်ငန်းများ၊ မြေစာ ပူလုံခြုံရေးနှင့် ပို့ပေးမှုများ
၃	ကျေးဇူးစာပေးခြင်း စာပေး၊ အစီ အစဉ်ပေးခြင်း (Metric Ranking)	၂၀၁၅-၂၀၁၇	အမျိုးသားအုပ်စု အမျိုးသမီးအုပ်စု	၇၇	၆၁	၁၃၈	ကျေးဇူးစာပေးပို့မှု၊ ကျေးဇူးစာပေးပို့မှု စီစဉ်မှု၊ ကျေးဇူးစာပေးပို့မှု လုပ်ငန်းစဉ်အား စီစဉ်မှု၊ လုပ်ငန်း စဉ်များကို ညှိနှိုင်းပေးခြင်း ဆွဲဆောင်ပါသည်။

စဉ်	အကြောင်းအရာ	ရက်စွဲ	ပြုလုပ်ရမည့်အုပ်စု	ဝင်ရောက်မှု			အဓိက ဆွေးနွေးချက်
				ကျား	မ	ပေါင်း	
၄	အဖွဲ့အစည်း ချိတ်ဆက်ပုံ (Venn Diagram)	၃၀.၉.၂၀၁၇	ကျေးရွာသူ၊ ကျေးရွာအားကျွန်း ကော်မတီဝင်များ၊ ကျေးရွာအုပ်ချုပ် ရေးအဖွဲ့ဝင်များ	၇၇	၆၁	၁၃၈	ကျေးရွာအတွင်းတွင် ရှိနေ သော လူမှုအဖွဲ့အစည်း နှင့် ကျေးရွာလူထုအကြား ချိတ်ဆက်မှု ဖြစ်ပေါ်စေ ရေးအဖွဲ့ဝင်များ ဖော်ပြ နိုင်ခဲ့သည်။
၅	လူမှုစီးပွားအဆင့်အတန်း ဖြန့်ဖြူးခြင်း (Wealth Ranking)	၃၀.၉.၂၀၁၇	ချမ်းသာသော အလယ်အလတ် နှင့် နိမ့်ပါး	၇၇	၆၂	၁၃၉	ကျေးရွာအတွင်းရှိ လူများ အကြား ငွေကြေး ပစ္စည်းဥစ္စာ နေအိမ်အား ဖြန့်ဖြူးမှု အဆင့် ခွဲခြားခြင်းဖြင့် ကျေးရွာ အတွက် လိုအပ်သည့် ငွေ ရရှိရေး အစီအစဉ်များကို ထည့်သွင်းစဉ်းစားနိုင်ရန် ဆုံးဖြတ်ခဲ့ကြသည်။
၆	ပင့်ကူအိမ် ကွန်ယက် (Spider Web)	၃၀.၉.၂၀၁၇	ကျေးရွာသူ၊ ကျေးရွာအားကျွန်း အဖွဲ့အစည်းအုပ်စု အဖွဲ့အစည်းအုပ်စု	၇၇	၆၁	၁၃၈	အဖွဲ့အစည်းနှင့် အဖွဲ့အစည်း များကြား အလုပ်အကိုင်အ ခွင့်အလမ်းတန်းတူအခွင့် အရေး၊ ပညာသင်ကြားနိုင် မှု၊ အဝတ်အစားအသုံးစရိတ် အခြေအနေ အရပ်ရပ်ကို ဆွေးနွေးခဲ့ကြသည်။

အဖွဲ့အစည်း ချိတ်ဆက် ဖွဲ့ပုံစံ

အုပ်စု - မီးပောင်စု

ကျေးဇူး - မီးပောင်ဖွဲ့ (မ)

ဆွေးနွေးခြင်းနှင့် ဆန်းစစ်ခြင်း

ကျေးဇူးတင်စွာ အဖွဲ့အစည်း ဖွဲ့စည်းပုံစံ အဖွဲ့အစည်းများနှင့်

ဖွံ့ဖြိုးတိုးတက်ရေးလုပ်ငန်းများအား အဓိကဦးဆောင်လုပ်ကိုင်သည်။ နာရေးကူညီ ဖွဲ့စည်းပုံစံ၊ ပရမီတာ၊ ဂေါ်ဖက်အဖွဲ့ များသည် ယာယီအဖွဲ့နှင့် ဘာသာရေးများကို အဓိကဦးဆောင်သည်။ အင်္ဂုဗ်အဖွဲ့၊ မီးတောက်ဖောက်၊ ကျေးဇူးတင်စွာ များသည် ကျေးဇူးတင် မီးပေးခြင်းနှင့် ဗညာတတ်ခြင်းဖြင့် အဓိကပါဝင်သည်။ အုပ်ချုပ်ရေးဖွဲ့စည်းပုံစံ အဖွဲ့သည် မြို့နယ်အုပ်ချုပ်ရေးဖွဲ့စည်းပုံစံ၊ မြို့နယ် ဗညာရေးဖွဲ့စည်းပုံစံ၊ ကျေးလက်ဦးစီးဌာနများကို ဆက်သွယ်ဆောင်ရွက်သည်။ စာသင်ကျောင်းနှင့်ပတ်သက်၍ အရေးပေါ် အခြေအနေများ ကြုံလျက် ဆက်ဆံ ဆက်သွယ် ဆောင်ရွက်သည်။

ရက်စွဲ => ၃၀.၉.၂၀၁၇

ဥစ္စာဝန် ခွဲခြမ်းစိတ်ဖြာပုံ

ကျေးဇူး - ဇီ.ကောင်ဖျား (မ)
 အုပ်စု - ဇီ.ကောင်ဖျား

စဉ်	အဆင့်	ခွဲခြားသတ်မှတ်ပုံ	ဝင်အိမ်ထောင်စု	ရာခိုင်နှုန်း
၁	ပြေလည်သော အုပ်စု	ထိုက်အိမ်၊ ကား၊ ဇာယာ၊ အိုင်ကယ် နွားယူခြင်း၊ ဖျဉ်း၊ ဖျဉ်း၊ ဖျဉ်း	၆	၁၀.၃၀%
၂	အဆင့်အတင့်ပြေလည်သော အုပ်စု	အုပ်စုထိုက်ကား၊ ဇာယာ (၅) အိုင်ကယ် နွားယူခြင်း၊ ဖျဉ်း၊ ဖျဉ်း၊ ဖျဉ်း	၅၅	၁၁.၉၅%
၃	ပြေလည်သော အုပ်စု	ဝါးကပ်ချိထိုက်ကား၊ အိုင်ကယ်၊ နွားမ ဖျဉ်း	၂၆၄	၅၇.၃၉%
၄	ဆင်းရဲနွမ်းပါးသော အုပ်စု	ထမ်းပွန်ချိထိုက်ကား၊ ဂွက်ကား၊ ကြက်၊ ဝက် ကပ်ကပ်လက်ဆား	၁၂၀	၂၆.၀၈%
၅	ထိပ်တန်း / ပြေလည်သော အုပ်စု	အိမ်မကောင်း	၁၅	၃.၂၆%

ဥစ္စာရေး ခွဲခြမ်းစိတ်ဖြာခြင်း၊ ရေယာ၊

အုပ်စု - မီးရောင် ဖျား၊

ကျေးဇူး - မီးရောင် ဖျား (မ)

အေးအေးခြင်းနှင့် ဆန်းစစ်ခြင်း

ကျေးဇူးတွင် နွမ်းပါးလာ အိမ်ထောင်စု (၂၂၀) အိမ်ထောင် ချုပ်ပါသည်။
ဆင်းရဲနွမ်းပါးရသည့် အကြောင်းရင်းမှာ ရနံ့စား၊ ကျွဲစား၊ လုပ်ငန်းများသာ
လုပ်ဆောင်ရသောကြောင့် ဗုံမွှင်ဝင်ငွေမျှခြင်း၊ ကရားများအား ကျောင်းအား
ပိုင်ခြင်း၊ အစီအစဉ်ရေးဆွဲရာတွင် ဆင်းရဲနွမ်းပါးသူများ၏ အားလပ်ချိန်တွင်
အစီအစဉ်ရေးဆွဲပြီး ယူဝေ့တင်ပြသော လိုအပ်ချက်များကို အရေးထားစဉ်းစား
ပေးသင့်သည်။ လမ်းဖောက်လုပ်ခြင်းကြောင့် လုပ်အားခရရှိခြင်းဖြင့် ဝင်ငွေ
ရလာမည်။ အထင်ကြောင်းခြံစည်းပြီး ခတ်ခြင်းကြောင့် ကျောင်းအားများ
အန္တရာယ်ကင်းလုံခြုံမည်။

ကျားစ ပိုင်ဆိုင် မြူပရယား

အုပ်စု - မီးရောင်ဖျား

ကျေးဇူး - မီးရောင်ဖျား (မ)

အေးအေးအေးအေး နှင့် ဆန်းစစ်ခြင်း

အားလည်း ၊ အားလည်း ၊ အောင်မြင် ၊ ပုခင်း ၊ ယိုးကို အမျိုးသား များက ယုံကြည် အမျိုးသား အမျိုးသမီးပါ ဝိန်းချုပ်သည်။ ကျောက်ပြင် ၊ အယ်ချုပ်ဝက် ၊ ရွှေကားကပ် ရွှေလက်စကောက် ၊ များကို အမျိုးသမီး များက ယုံကြည် အမျိုးသား များကပါ ဝိန်း ချုပ်သည်။ ပိုင်းခြံ ၊ အိမ် ၊ ယာဝဖြူ ၊ ကား ၊ ဆိုင်ကပ် ၊ TV ၊ ဝှံ့အား အမျိုးသား အမျိုးသမီး ယုံကြည် ပြုပြင်ခြင်း ၊ ဆုံးဖြတ်ချက်ချခြင်း ၊ ဝိန်းချုပ်ခြင်းတို့ကို အမျိုးသား များက ပြုလုပ်သည်။

အမျိုးသမီး များအား ဆုံးဖြတ်ချက်ချခြင်း ၊ အကောင်အထည်ဖော် ဆောင်ရွက် ခြင်းတို့တွင် အမျိုးသား များနှင့် တန်းတူအေးအေးအေးအေးဖြင့် ပစ္စည်း များအား တန်းတူ ပိုင်ဆိုင်ကြောင်း ဖိနှိပ်နိုင်သည်။

ကျား၊မ ရေးရာအခန်းကဏ္ဍပြ ပဋိကုဒ်

ဇီ၊ဇာင်ယျားအုပ်စု

ဇီ၊ဇာင်ယျား (မ)

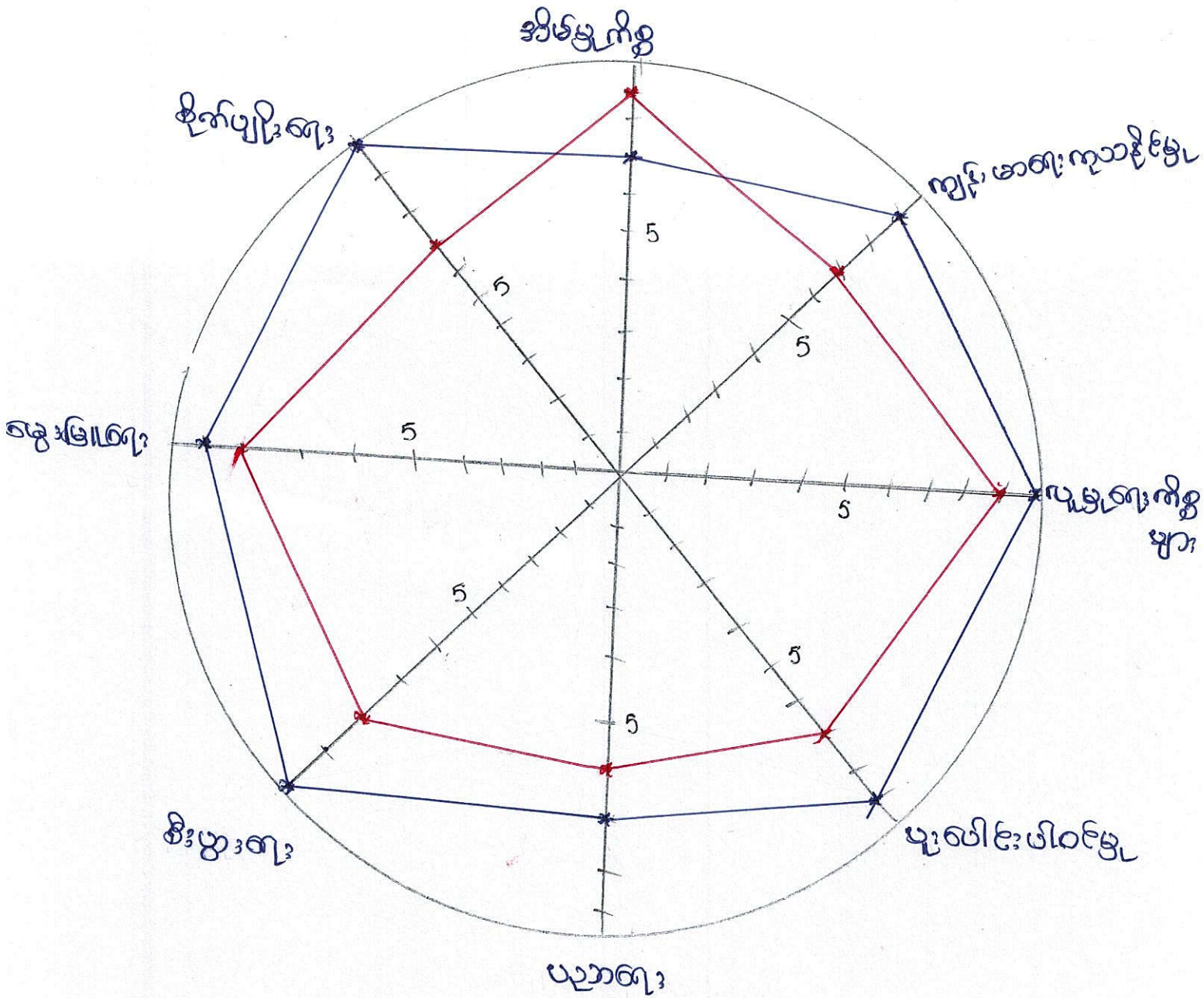

ကျား ———
မ ———

ပိဝင်ဆွေးနွေးပညာ - ကျေးဇူးပူဇော်

ကျား၊ ခ ပင့် ကူ အိမ်ပြ ပုံစံ

အုပ်စု - မီးလောင် ဖျား

ကျေးဇူး - မီးလောင် ဖျား (မ)

ဆွေးနွေးခြင်း နှင့် ဆန်းစစ်ခြင်း

အမျိုးသမီးများသည် ဗူးလင်းပါဝင်မှု၊ စီးပွားရေး၊ ဗိုက်ပျိုးရေး နှင့် ပညာတတ်မြောက်မှုတို့တွင် အားနည်းနေသည်။ အိမ်တွင်းမျှော်စင်တွင် အမျိုးသမီးများသည် အများဆုံးလုပ်ဆောင် နေရပါသည်။ ထို့ပြင် လုပ်ဆောင်နေရသည့် အခွန် ဝင်ငွေများအား နည်းစေပါသည်။ ပညာရေးအားနည်းနေခြင်းကြောင့်လည်း မပြောရဲ မဆိုရဲရာမှ ပါဝင်ဆုံးဖြတ်ခွင့် မရှိပဲ ဖြစ်နေသည်။ ကျေးဇူးတွင် အမျိုးသမီး သီးသန့် အထိပညာပေး ဆွေးနွေးပွဲများလုပ်ရာ မဟုတ်သေးရမည်။ လုပ်အားခ တင်းတူပေးခြင်း၊ ကျေးဇူးဖွံ့ဖြိုးတိုးတက်ရေး လုပ်ငန်းများ ဆောင်ရွက်ရာတွင် အမျိုးသမီးများအား လက်ခွဲခံခြင်းဖြင့် ကူညီနိုင်သည်။

ကျေးရွာစီမံကိန်း အထောက်အကူပြု ကော်မတီများစာရင်း

စဉ်	အမည်	ရာထူး/တာဝန်	ကျေးရွာ	ဖုန်းနံပါတ်
၁	ဦးဖိုးအောင်	ကျေးရွာစီ/ထောက် ဥက္ကဋ္ဌ	ဖွဲ့စည်းဖွဲ့စည်း(မ)	၀၉-၇၉၀၁၈၆၂၁၅
၂	ဒေါ်လှလှဝင်း	ကျေးရွာစီ/ထောက် ဥက္ကဋ္ဌ	"	၀၉-၇၇၇၀၇၀၂၀၀
၃	ဦးမာဦး	ဝယ်ယူရေးဆပ်ကော်မတီ ဥက္ကဋ္ဌ	"	၀၉-၇၇၇၈၈၅၆၂၀
၄	ဒေါ်ဝိဘာဝင်း	မှတ်တမ်းထိန်း	"	
၅	ဦးယိန်းစိန်	အဖွဲ့ဝင်	"	၀၉-၇၈၁၅၇၇၄၅၀
၆	ဦးမင်းခိုင်	စောင့်ကြည့်ကြီးကြပ်ရေး ဆပ်ကော်မတီဥက္ကဋ္ဌ	"	၀၉-၄၅၇၀၇၂၅၄၇
၇	ဒေါ်နန်းဌေး	အဖွဲ့ဝင်	"	၀၉-၄၅၄၅၉၈၇၉၈
၈		အဖွဲ့ဝင်	"	
၉	ဦးအောင်မင်းဦး	လည်ပတ်ထိန်းသိမ်းရေး ဆပ်ကော်မတီ ဥက္ကဋ္ဌ	"	၀၉-၇၈၈၉၅၅၃၀၁
၁၀	ဒေါ်ခင်မာမာ	အဖွဲ့ဝင်	"	၀၉-၂၅၈၀၂၅၇၀
၁၁	ဦးသာဝိညာဉ်	အဖွဲ့ဝင်	"	
၁၂	ဦးအောင်ထွန်းဝင်း	ဝေဖန်အကြံပြုတိုင်ကြားရေး	"	၀၉-၄၀၀၆၅၆၉၂၂
၁၃	ဒေါ်ပြုံးကြည်	ဝေဖန်အကြံပြုတိုင်ကြားရေး	"	
၁၄	ဦးချမ်းအေး	စေတနာ့ဝန်ထမ်း	"	၀၉-၂၅၂၂၉၄၇၆
၁၅	ဒေါ်ခင်ခင်စိန်	စေတနာ့ဝန်ထမ်း	"	
၁၆	ဦးကျော်ဝ	ကျေးရွာစာရင်းကိုင်	"	၀၉-၇၉၄၈၅၉၀၇၅

ကျေးရွာဖွံ့ဖြိုးရေးအစီအစဉ်ရေးဆွဲခြင်းနှင့် ကော်မတီဝင်များရွေးချယ်ခြင်း



ပုံစံ - ၈ - ၁ ကျေးရွာအခြေခံအချက်အလက်များ (Form PC 1)

လမ်းညွှန်ချက်။ ကျေးရွာတစ်ရွာသို့ ပထမဆုံးမိတ်ဆက်ခရီး သွားရောက်သောအခါ လူထုဝည်းရုံးရေးမှူးသည် ကျေးရွာ ခေါင်းဆောင်များအား ကျေးရွာအချက်အလက်များကို မေတ္တာရပ်ခံ၍ တောင်းခံရသည်။ ဤအချက်အလက်များကို စီမံကိန်း မိတ်ဆက်အစည်းဝေးမတိုင်မီတောင်းခံရမည်။ စီမံကိန်းမိတ်ဆက်အစည်းဝေးတွင် လူထုဝည်းရုံးရေးမှူးသည် ဤအချက်အလက် များအား ဝစ်ဆေးပြီး မှန်ကန်အောင်ပြုလုပ်ရမည်။ ပြီးနောက်တွင် လူထုဝည်းရုံးရေးမှူးမှ သတင်းအချက်အလက်ထံသို့ Tablets မှ တစ်ဆင့် ဖြည့်သွင်းရမည်။

ကျေးရွာခေါင်းဆောင် အမည် ဦးကြာပျက်	ကျေးရွာခေါင်းဆောင်၏ ဖုန်းနံပါတ် ၀၅-၇၇၁၈၁၃၅၈၈	လူထုဝည်းရုံးရေးမှူး၏ အမည် ဒေါ်မေဝင်းကြူ
ပြည်နယ်၊တိုင်းဒေသကြီး မန္တလေး	မြို့နယ် ချောင်းဦး	ကျေးရွာအုပ်စု ဖိုးဇော်ဖျား
		ကျေးရွာ ဖိုးဇော်ဖျား (မ)

က။ လူဦးရေ

လူမျိုးစု	အိမ်ထောင်စုအရေအတွက်	ကိုးကွယ်သည့်ဘာသာ	အိမ်ထောင်စုအရေအတွက်
လူမျိုးစု (၁) ဗမာ	515	ဘာသာ (၁) ဗမာ	515
လူမျိုးစု (၂) -----		ဘာသာ (၂) -----	
လူမျိုးစုရော -----		ဘာသာရော -----	
အခြား			
	အရေအတွက်		
မသန်စွမ်းသူများ	-		
သက်ကြီးရွယ်အိုများ (၆၅ နှစ် နှင့် အထက်)	၁၅၂		
စစ်ဘေးရှောင်	-		

လူဦးရေ	အမျိုးသား အရေအတွက်	အမျိုးသမီး (အရေအတွက်)
လူမျိုးစု (၁) ဗမာ	၆၃၅	၆၅၇
လူမျိုးစု (၂) -----		
အခြား		
အိမ်ထောင်ဦးစီး	၄၃၃	၅၂

(ခ) အခြေခံအဆောက်အအုံ အသုံးအဆောင်များ

စာသင်ကျောင်း	အမှတ် ခြံစိမ့်	ကျန်းမာရေး	အမှတ် ခြံစိမ့်	ဘာသာရေး အဆောက် အအုံများ	အမှတ် ခြံစိမ့်
အထက်တန်းကျောင်း	<input type="checkbox"/>	ဆေးရုံ	<input type="checkbox"/>	စေတီ	<input checked="" type="checkbox"/>
အလယ်တန်းကျောင်း	<input type="checkbox"/>	ကျန်းမာရေးဌာန	<input type="checkbox"/>	ဘုန်းကြီးကျောင်း	<input checked="" type="checkbox"/>
မူလတန်းကျောင်း	<input type="checkbox"/>	ကျန်းမာရေးဌာနခွဲ	<input type="checkbox"/>	ဟိန္ဒူဘုရားကျောင်း	<input type="checkbox"/>
မူကြိုကျောင်း	<input type="checkbox"/>	ဆေးပေးခန်း	<input type="checkbox"/>	ခရစ်ယာန်ကျောင်း	<input type="checkbox"/>
အခြား	<input type="checkbox"/>	အခြား	<input type="checkbox"/>	ဗလီ	<input type="checkbox"/>
				အခြား	<input type="checkbox"/>
မှတ်ချက်		မှတ်ချက်		မှတ်ချက်	

(ဂ) ကျွမ်းကျင်သူများမှတ်တမ်း (ကျေးရွာတွင်နေထိုင်သော သို့မဟုတ် တခြားရွာမှလာရောက်သော ကျွမ်းကျင်သူများ)

(၁) တသင်ကျောင်း			(၂) ကျန်းမာရေး			(၃) လက်မှုပညာရှင်		
	ရွာတွင်နေထိုင်သူ	အခြားရွာမှလာသူ		ရွာတွင်နေထိုင်သူ	အခြားရွာမှလာသူ		ရွာတွင်နေထိုင်သူ	အခြားရွာမှလာသူ
မူလတန်းပြဆရာ/မ	<input checked="" type="checkbox"/>	<input checked="" type="checkbox"/>	ဆရာဝန်	<input type="checkbox"/>	<input type="checkbox"/>	လက်သမား	<input checked="" type="checkbox"/>	<input checked="" type="checkbox"/>
အထက်တန်းပြဆရာ/မ	<input type="checkbox"/>	<input type="checkbox"/>	လက်ထောက်ကျန်းမာရေးမှူး	<input type="checkbox"/>	<input type="checkbox"/>	ပန်းရံ	<input checked="" type="checkbox"/>	<input checked="" type="checkbox"/>
အလယ်တန်းပြဆရာ/မ	<input checked="" type="checkbox"/>	<input checked="" type="checkbox"/>	အမျိုးသမီးကျန်းမာရေးဆရာမ	<input type="checkbox"/>	<input checked="" type="checkbox"/>	လှုပ်စင်ကျွမ်းကျင်ပီးသမား	<input checked="" type="checkbox"/>	<input type="checkbox"/>
မူကြိုဆရာ/မ	<input type="checkbox"/>	<input type="checkbox"/>	သားဖွားဆရာမ	<input type="checkbox"/>	<input type="checkbox"/>	ရေပိုက်သွယ်သူ	<input checked="" type="checkbox"/>	<input type="checkbox"/>
အခြား	<input type="checkbox"/>	<input type="checkbox"/>	ပြည်သူ့ကျန်းမာရေးလုပ်သား	<input type="checkbox"/>	<input type="checkbox"/>	စက်ပြင်ဆရာ	<input type="checkbox"/>	<input type="checkbox"/>
မှတ်ချက်			မှတ်ချက်			မှတ်ချက်		

(ဃ) ကျေးရွာသို့ ရောက်ရှိနိုင်သည့် လမ်းအခြေအနေ / ကျေးရွာတစ်ရွာသည် ၎င်း၏ ကျေးရွာအုပ်စုနှင့် ဆက်သွယ်ထားသော လမ်းအခြေအနေ (အောက်ပါတို့ကိုဝိုင်းပါ)

ကျောက်ကြမ်းလမ်း: ကတ္တရာလမ်း ကွန်ကရစ်လမ်း: မော်တော်ဆိုင်ကယ်လမ်း
 ကျောက်ခင်းလမ်း: မြေသားလမ်း လူသွားလမ်း: အခြား

(င) ကျေးရွာဖွံ့ဖြိုးမှုစီမံချက်

(၁) လူထုဗဟိုပြုစီမံကိန်းမစတင်မှီ ဤကျေးရွာတွင်ကျေးရွာဖွံ့ဖြိုးမှု စီမံချက်ရှိခဲ့ပါသလား? မရှိပါ / မရှိပါ မသိပါ
 (၂) ရှိခဲ့ပါလျှင် ဤစီမံချက်ကို မည်သည့် ခုနှစ်တွင်ပြင်ဆင်ခဲ့ပါသနည်း? နှစ်----- / မသိပါ
 (၃) ဤစီမံချက်ကို မြို့နယ်မှအတည်ပြုခဲ့ပါသလား? ပြုခဲ့ပါသည်/မပြုခဲ့ပါ / မသိပါ

(စ) ခရီးအကွာအဝေး

(၁) ဤကျေးရွာ၏ဗဟိုမှ ၎င်းကျေးရွာအုပ်စု၏ဗဟိုအထိ ခရီးမိုင်မည်မျှကွာဝေးသနည်း? မိုင်----- / မသိပါ
 (၂) ဤကျေးရွာမှ ၎င်းကျေးရွာအုပ်စုဗဟိုအထိ သွားလာရာတွင်ကြာမြင့်သည့်အချိန်။

ခြောက်သွေ့ရာသီတွင်ကြာချိန် ၁ နာရီ ----- ထော်လာဂျီ/မော်တော်ဆိုင်ကယ်/ခြေလျင်/လား/မော်တော်ဘုတ်/
 အခြား: -----
 မိုးရာသီတွင်ကြာချိန် ----- ထော်လာဂျီ/မော်တော်ဆိုင်ကယ်/ခြေလျင်/လား/မော်တော်ဘုတ်/
 အခြား: -----

(ဆ) ပတ်ဝန်းကျင်ဆိုင်ရာ သဘာဝဘေးအန္တရာယ်

ဤကျေးရွာတွင် ရေကြီးခြင်းကဲ့သို့ သဘာဝဘေးအန္တရာယ်ကျရောက်ဖူးခြင်း ရှိပါသလား။
 မရှိပါ ရှိပါသည် ရှိလျှင်ဖော်ပြပါ ကျွမ်းကျင်သူ

(၆) ကျေးရွာတွင် ဖွဲ့စည်းထားသော အဖွဲ့အစည်းများ

လူထုဗဟိုပြုစီမံကိန်းမတိုင်မီ ဤကျေးရွာတွင် ကျေးရွာဖွံ့ဖြိုးရေးအတွက် အစိုးရ (သို့) ရွာသားများကိုယ်တိုင်(သို့) စီမံကိန်းတစ်ခုခုမှ ဖွဲ့စည်းထားသည့် အဖွဲ့အစည်းများရှိပါသလား။

(၁) ပျဉ်ခစ်ကော်မတီ

(၂) မက်ဇွန်မာ၊ ဇွန်နိုးသာ

(၇) အထွေထွေအုပ်ချုပ်ရေး ဦးစီးဌာန (GAD) မှ မှတ်တမ်းတင်ထားခြင်း

ဤကျေးရွာသည် အထွေထွေအုပ်ချုပ်ရေး ဦးစီးဌာန (GAD) မှ မှတ်တမ်းတင်ထားမှု ရှိပါသလား။

မရှိပါ

ရှိပါသည်

ကျေးရွာခေါင်းဆောင်

အမည် ဦးဇော်ဇော်

လက်မှတ်  နေ့စွဲ ၂၉.၉.၂၀၁၇

လူထုစည်းရုံးရေးမှူး

အမည် ဒေါ်မေဝင်းဖြူ

လက်မှတ်  နေ့စွဲ ၂၉.၉.၂၀၁၇

ပုံစံ - စ - ၂ - စီမံကိန်းစက်ဝန်းအချိန်ဇယား (PC 2)

လမ်းညွှန်ချက်# သက်ဆိုင်ရာလူထုစည်းရုံးရေးမှူး/လက်ထောက်နည်းပညာမှူးများမှ စီမံကိန်းစက်ဝန်းအဆင့်တစ်ခုစီပြီးမီးတိုင်း ကျေးရွာနှင့် ကျေးရွာအုပ်စုအတွက် ဤပုံစံကို ပြည့်သွင်းရမည်။

စည်းရုံးရေးမှူး/ဝန်ထမ်း အမည် ဒေါ်မေဝင်းဖြူ

နေ့စွဲ ၂၉.၉.၂၀၁၇ စက်ဝန်းအားအမှတ်ဖြစ်ပါ စက်ဝန်း(၁) စက်ဝန်း(၂)

ပြည်နယ်/တိုင်း မန္တလေး ပြို့နယ် ညောင်ဦး ကျေးရွာအုပ်စု မီးဂေလင်ဖျား ကျေးရွာ မီးဂေလင်ဖျား (ဇ)

စီမံကိန်းမထောင်ရွက်မှုအဆင့်များ	နေ့စွဲ		အစည်းအဝေးတွင်တက်ရောက်သူအရေအတွက်			
	စတင်သည့်နေ့	ပြီးဆုံးသည့်နေ့	အမျိုးသားအရေအတွက်	အမျိုးသမီးအရေအတွက်	ဒိမ်ထောင်စုအရေအတွက်	လူမျိုးစုအရေအတွက်နှင့် လူမျိုးစုအမည်
၁။ ကျေးရွာစီမံကိန်း ပိတ်ထက်အစည်းအဝေး	၂၉.၉.၂၀၁၇	၂၉.၉.၂၀၁၇	၂၃၁	၁၈၄	၅၁၅	၄၁၅ မဇာ
၂။ ကျေးရွာဖွံ့ဖြိုးရေး စီမံချက်ရေးဆွဲခြင်း အစည်းအဝေး	၃၀.၉.၂၀၁၇	၃၀.၉.၂၀၁၇	၂၃၁	၁၈၄	၅၁၅	၄၁၅ မဇာ
၃။ ကျေးရွာအုပ်စု လုပ်ငန်းဆုံးဖြတ်ချက်ချသည့် အစည်းအဝေး	၂၁.၁၀.၂၀၁၇	၂၁.၁၀.၂၀၁၇	၁၉	၁၀	၂၉	၂၉ မဇာ
၄။ ပြို့နယ်အဆင့် စီမံကိန်းရေးဆွဲရေး နှင့် အကောင်အထည်ဖော်ရေးကော်မတီ၏ စီမံကိန်း သုံးသပ်မှု အစည်းအဝေး	၂၃.၁၁.၂၀၁၇	၂၃.၁၁.၂၀၁၇	မလို	မလို	မလို	မလို
၅။ ပြို့နယ် စီမံကိန်းရေးဆွဲရေး နှင့် အကောင်အထည်ဖော်ရေး ကော်မတီ၏ဆုံးဖြတ်မှုကို ရွာသို့ အသိပေး အကြောင်းကြားသည့် အစည်းအဝေး						
၆။ စီမံကိန်းလုပ်ငန်းခွဲစီမံချက်ရေးဆွဲခြင်း အစည်းအဝေး						
၆.၁။ စီမံကိန်းလုပ်ငန်း အကောင်အထည်ဖော်ရေးအစီအစဉ် ရေးဆွဲခြင်း						

၆.၂။ ဝယ်ယူရေးအစီအစဉ် ရေးဆွဲခြင်း								
၆.၃။ ဘဏ္ဍာရေးကုန်ကျမှု လျာထားအစီအစဉ် ရေးဆွဲခြင်း								
၆.၄။ ပြင်/ထိန်းအစီအစဉ် ရေးဆွဲခြင်း								
၇။ စီမံကိန်းလုပ်ငန်းခွဲ တိုးတက်မှု စောင့်ကြည့်အစည်းအဝေး								
၇.၁။ အစည်းအဝေး ပထမအကြိမ်								
၇.၂။ အစည်းအဝေး ဒုတိယအကြိမ်								
၇.၃။ အစည်းအဝေး တတိယအကြိမ်								
၇.၄။ အစည်းအဝေး စတုတ္ထအကြိမ်								
၇.၅။ အစည်းအဝေး ပဉ္စမအကြိမ်								
၈။ စီမံကိန်းလုပ်ငန်းခွဲ အပြီးသတ်စစ်ဆေးခြင်းအစည်းအဝေး								
၉။ လူထုစစ်ဆေးပွဲအစည်းအဝေး								

၇.၁.၁.၂၀၁၇.၁၁.၁၆

၇၆

ပုံစံ - ၀ - ၃ ကျေးရွာဖွံ့ဖြိုးရေး ဦးစီးဌာန (Form PC 3)

လမ်းညွှန်ချက်၊ အဆင့်(၃) ကျေးရွာမှိုက်မှန်းချက်အစည်းအဝေး ပြီးဆုံးသောအခါ ကျေးရွာစီမံကိန်း အထောက်အကူပြု ကော်မတီသည် လူထုဝိုင်းရုံးရေးမှူးအကူအညီဖြင့် ဤပုံစံကိုပြည့်စုံအောင် ဖြည့်သွင်းရမည်။

လူထုဝိုင်းရုံးရေးမှူး/ဝန်ထမ်း အမည် **ခင်မောင်ကြူ**

နေ့စွဲ **၂၉.၉.၂၀၁၇** ဝက်ဝန်းအား အမှတ်ခြစ်ပါ (✓) ဝက်ဝန်း(၁) ဝက်ဝန်း(၂)
 ဝက်ဝန်း(၃) ဝက်ဝန်း(၄)

ပြည်နယ်/တိုင်း **မန္တလေး** မြို့နယ် **ရေညောင်ဦး** ကျေးရွာအုပ်စု **ဖိုးလောင်းဖျား** ကျေးရွာ **ဖိုးလောင်းဖျား (မ)**

က၊ အခက်အခဲအတားအဆီးများအားဆွေးနွေးခြင်း - ယခုလက်ရှိအခြေအနေတွင် ဤကျေးရွာဖွံ့ဖြိုးတိုးတက်ရေးအတွက် အဓိက အခက်အခဲအတားအဆီးများသည် မည်သည်များဖြစ်ပါသနည်း။ (အမျိုးသား/သမီး အနည်းဆုံးအခက်အခဲ ၅ ခုစီဖော်ပြပါ)

အမျိုးသား အဖွဲ့မှ တင်ပြသောအခက်အခဲအတားအဆီးများ		အမျိုးသမီး အဖွဲ့မှတင်ပြသောအခက်အခဲအတားအဆီးများ	
၁	ဥက္ကဋ္ဌလမ်း၊ များ၊ သွားလာရန်ခက်ခဲ	၁	ဥက္ကဋ္ဌလမ်း၊ ရေကန်စား၊ ရေ သွား လာရန် ခက်ခဲ
၂	ဥက္ကဋ္ဌလမ်း၊ ဖိလမ်း၊ ရေအခက်အခဲ	၂	ဥက္ကဋ္ဌလမ်း၊ ဖိ၊ အခက်အခဲ
၃	ကျောင်းဆောင် များ ကျဉ်း၊ စာသင်ရန် ခက်ခဲ	၃	ကျောင်းသား၊ ကျောင်းသူများ စာသင်ရန် ခက်ခဲ
၄		၄	
၅		၅	

ခ၊ မှိုက်မှန်းခြင်း - နောင်လာမည့် (၅)နှစ် အတွင်း ကျေးရွာဖွံ့ဖြိုးရေး မှိုက်မှန်းလျာထားချက်များအား တင်ပြပါ။

အမျိုးသားအဖွဲ့မှ တင်ပြသောမှိုက်မှန်းချက်များ		အမျိုးသမီးအဖွဲ့မှ တင်ပြသောမှိုက်မှန်းချက်များ	
၁	ဥက္ကဋ္ဌလမ်း၊ များ၊ ကောင်းမွန်စေချင်ပါသည်။	၁	ဥက္ကဋ္ဌလမ်း၊ များ၊ ကောင်းမွန်စေချင်ပါသည်။
၂	ဥက္ကဋ္ဌလမ်း၊ များ၊ ဖိလမ်း၊ စေချင်ပါသည်။	၂	ဥက္ကဋ္ဌလမ်း၊ တိုင်းတွင် ဖိလမ်း၊ စေချင်ပါသည်။
၃	ကျောင်းသား၊ သူများ အဆင်ပြေစွာ စာသင်ကြား ခြင်းရန် မျှော်မှန်းပါသည်။	၃	ကျောင်းသား၊ သူများ သက်တောင့်သက်သာ စာသင်ကြား ခြင်းရန် ကျောင်းဆောင်များကို ချဲ့ထွင်စေချင်ပါသည်။
၄		၄	
၅		၅	

၈။ လူထုစီမံကိန်း၏ လာမည့် (၄) နှစ်အတွက် အကျုံးဝင်သော ဦးစားပေး ဖွံ့ဖြိုးတိုးတက်မှု လုပ်ငန်း အစီအစဉ်များအားဖော်ပြပါ။

အဆင့်	ကျေးရွာအတွက် ဦးစားပေး ဖွံ့ဖြိုးတိုးတက်မှု လုပ်ငန်းစဉ်များ	အဆိုပြုသူ (အမျိုးသားများ/ အမျိုးသမီးများ/အမျိုးသား + အမျိုးသမီး)	ခန့်မှန်းကုန်ကျ စရိတ်	အကျိုးခံစားခွင့်ရှိသူ ခန့်မှန်းခြေ အရေအတွက်
၁	ဤတွင်းကျွန်းကန်လမ်းခင်းခြင်း	ကျား + မ	10,500,000	၁၈၈၈
၂	ဖိနပ်ဖိနပ်တို့အားချခြင်း	ကျား + မ	15,000,000	၁၈၈၈
၃	စာသင်ကျောင်းဆောင်အောက် လှေခြင်း	ကျား + မ	18,000,000	၁၈၈၈
၄				
၅				

၉။ လူထုစီမံကိန်း၏ လာမည့် (၄) နှစ်အတွက် အကျုံးမဝင်သော ဦးစားပေး ဖွံ့ဖြိုးတိုးတက်မှု လုပ်ငန်း အစီအစဉ်များအားဖော်ပြပါ။

အဆင့်	ကျေးရွာအတွက် ဦးစားပေး ဖွံ့ဖြိုးတိုးတက်မှု လုပ်ငန်းစဉ်များ	အဆိုပြုသူ (အမျိုးသားများ/ အမျိုးသမီးများ/အမျိုးသား + အမျိုးသမီး)	အခန်းကဏ္ဍ
၁	စက်မှုလက်မှုသင်ကျား	ကျား	
၂	စက်ချွယ်သင်ကျား	မ	
၃	ကျွမ်းကျင်သင်ကျား	ကျား + မ	
၄	ရိုက်ပျက်အားနည်းပညာသင်ကျား	ကျား	
၅			

ခေါင်းဆောင်၊ ကျေးရွာစီမံကိန်းအထောက်အကူပြုကော်မီတီမှ အတည်ပြုသည်။

အမည်၊ ဦးမိုးအောင် လက်မှတ်၊ [Signature] နေ့စွဲ ၂၀၂၀.၀၆.၂၀

ပုံစံ - ၈ - ၄ ကျေးရွာအုပ်စုစီမံကိန်းလုပ်ငန်းခွဲရွေးချယ်ခြင်းပုံစံ (Form PC 4)

လမ်းညွှန်ချက်၊ စီမံကိန်းလုပ်ငန်းခွဲရွေးချယ်မှုအစည်းအဝေးပြီးနောက်တွင် ကျေးရွာအုပ်စုမှ CF/TF တို့၏ အကူအညီရယူ၍ ကျေးရွာစီထောက်ကော်မတီမှ လက်မှတ်ရေးထိုးပြီး အဆိုပါပုံစံအား ပြည့်စုံအောင်ဖြည့်သွင်းရမည်။ ဤပုံစံအား ပြည့်စုံစွာဖြည့်သွင်းပြီးပါက ကျေးရွာအုပ်စုဖွဲ့ပြီးတိုးတက်ရေးစီမံချက်တွင် TPIC သို့ပေးပို့ရန်အတွက် နောက်ဆက်တွဲအဖြစ် ထားရှိရမည်။ CF မှ ကျေးရွာတစ်ရွာချင်းစီ၏ စီမံကိန်းလုပ်ငန်းခွဲဆိုင်ရာ အချက်အလက်များကို MIS သို့ထည့်သွင်းရမည်။ (ယခုစီမံကိန်းလုပ်ငန်းခွဲ မလုပ်ကိုင်သော ကျေးရွာများ မပါဝင်ပါ။)

ကျေးရွာစည်းရုံးရေးမှူး/ဝန်ထမ်းအမည် - ဒေါ်မေဝင်းကြူ
 နေ့စွဲ - ၂၀၁၀ ခု ဇူလိုင်လ
 မြို့နယ်/တိုင်း - မန္တလေး မြို့နယ် ရွာသင်း
 စက်ဝန်းအားအမှတ်ဖြစ်ပေးပါ။ (V) စက်ဝန်း(၁) စက်ဝန်း(၂) စက်ဝန်း(၃) စက်ဝန်း(၄)

ကျေးရွာအမည်	ဆောင်ရွက်မည့် လုပ်ငန်းများ	အတိုင်းအတာ	ခန့်မှန်း တိုက်ရိုက် အကျိုးခံစားခွင့် ရှိသူများ	အဆိုပြု တင်ပြသူ	ခန့်မှန်းကုန်ကျစရိတ်			စုစုပေါင်း
					စီမံကိန်းမှ ထည့်ဝင်မှု	ကျေးရွာမှ ထည့်ဝင်မှု	အခြားထည့်ဝင်မှု (ဖော်ပြပါ) ထည့်ဝင်ငွေ အမည်/အဖွဲ့	
မိ.ဇောင်ဖျား(ဟ)	ပွားစားကွန်ကရစ်လမ်း၊ ခင်းခြင်း	160'x30'x6"	၁၅၅၈	<input type="checkbox"/> ကျား <input type="checkbox"/> မ <input checked="" type="checkbox"/> ကျား+မ	၁၁,၀၀၀,၀၀၀		၂၀၀၅၂၂ ၁၅၀	
မိ.ဇောင်ဖျား(မ)	ပွားစားကွန်ကရစ်လမ်း၊ ခင်းခြင်း	216'x18'x6"	၁၈၈၈	<input type="checkbox"/> ကျား <input type="checkbox"/> မ <input checked="" type="checkbox"/> ကျား+မ	၁၅,၀၀၀,၀၀၀		၅၇၂၁၅၂ ၁၅၀	
လယ်ကန်	မီးကြိုးမီးတိုင်တိုးချဲ့ခြင်း	2370', 20 nos.	၄၆၅	<input type="checkbox"/> ကျား <input type="checkbox"/> မ <input checked="" type="checkbox"/> ကျား+မ	၇၅၀၀၀၀၀		၄၁၄၇၀၇ ၁၅၀	
မြန်မောက်သာ	ပွားစားကွန်ကရစ်လမ်း၊ ခင်းခြင်း	650'x15'x6"	၆၅၃	<input type="checkbox"/> ကျား <input type="checkbox"/> မ <input checked="" type="checkbox"/> ကျား+မ	၉,၀၀၀,၀၀၀		၂၂၀၅၂၂ ၁၅၀	

ရာထူး ကျေးရွာအုပ်စု စီထောက်ကော်မတီ ဥက္ကဋ္ဌ



အမည် ဒေါ်အောင်မင်း

လက်မှတ်

ရက်စွဲ ၂၀၁၀ ခု ဇူလိုင်လ

ပုံစံ - ၈ - ၄ ကျေးရွာအုပ်စုစီမံကိန်းလုပ်ငန်းခွဲရွေးချယ်ခြင်းပုံစံ (Form PC 4)

လမ်းညွှန်ရှာဖွေ၊ စီမံကိန်းလုပ်ငန်းခွဲရွေးချယ်မှုအစည်းအဝေးပြီးနောက်တွင် ကျေးရွာအုပ်စုမှ CF/TFတို့၏ အကူအညီရယူ၍ ကျေးရွာစီထောက်ထောက်မတီမှ လက်မှတ်ရေးထိုးပြီး အဆိုပါပုံစံအား ပြည့်စုံအောင်ဖြည့်သွင်းရမည်။ ဤပုံစံအား ပြည့်စုံစွာဖြည့်သွင်းပြီးပါက ကျေးရွာအုပ်စုဖွံ့ဖြိုးတိုးတက်ရေးစီမံချက်တွင် TPIIC သို့ပေးပို့ရန်အတွက် နေ့စဉ်ဆက်တွဲထုတ်ပြန် ထားရှိရမည်။ CF မှ ကျေးရွာထစ်ရွာချင်းစီ၏ စီမံကိန်းလုပ်ငန်းခွဲစဉ်ရာ အချက်အလက်များကို MIS သို့ ထည့်သွင်းရမည်။ (ယခုစီမံကိန်းလုပ်ငန်းခွဲ မလုပ်ကိုင်သော ကျေးရွာများ မပါဝင်ပါ။)

ကျေးရွာစည်းရုံးရေးမှူး/ဝန်ထမ်းအမည် ဒွိကျော်စိုးဝင်း၊ ၁၆၆၆၀၆၁၂၂

နေ့စွဲ - ၂၀၂၀-၂၀၂၁ စက်ဝန်းအားအမှတ်ဖြစ်ပေးပါ။(✓) ဝက်ဝန်း(၁) ဝက်ဝန်း(၂) ဝက်ဝန်း(၃) ဝက်ဝန်း(၄)

ပြည်နယ်/တိုင်း မန္တလေး၊ မြို့နယ် လှောင်စဉ်၊ ကျေးရွာအုပ်စု မိုးကောင်းရွာ၊

ကျေးရွာအမည်	ဆောင်ရွက်မည့် လုပ်ငန်းများ	အတိုင်းအတာ	ခန့်မှန်း တိုက်ရိုက် အကျိုးခံစားခွင့် ရှိသူများ	အဆိုပြု တင်ပြသူ	ခန့်မှန်းကုန်ကျစရိတ်			စုစုပေါင်း	
					စီမံကိန်းမှ ထည့်ဝင်မှု	ကျေးရွာမှ ထည့်ဝင်မှု	အခြားထည့်ဝင်မှု (ဧည့်သည်/အဖွဲ့ ထည့်ဝင်ငွေ/အမည်/အဖွဲ့)		
မိုးကောင်းရွာကျေးရွာ	ဆောင်ရွက်ရမည့် အောက်ဖျက်ခြင်း	၃၇'၃၀'x၂၆'	၆၁၄	<input type="checkbox"/> ကျား <input type="checkbox"/> မ	၁၅၅၀၆၀၀၀	၅၀၀၀၀၀၀	၅၅၀၀၀၀၀	၂၀၂၀	
				<input type="checkbox"/> ကျား <input type="checkbox"/> မ					
				<input type="checkbox"/> ကျား <input type="checkbox"/> မ					
				<input type="checkbox"/> ကျား <input type="checkbox"/> မ					
				<input type="checkbox"/> ကျား <input type="checkbox"/> မ					
				<input type="checkbox"/> ကျား <input type="checkbox"/> မ					

ရာထူး ကျေးရွာအုပ်စု စီ/ထောက်ထောက်မတီ ဥက္ကဋ္ဌ

အမည်၊ ဒွိကျော်စိုးဝင်း၊ လက်မှတ်၊ 

ရက်စွဲ၊ ၂၀၂၀-၂၀၂၁

လူထုဗဟိုပြုစီမံကိန်း

(တတိယနှစ်စက်ဝန်း)

ပထမနေ့ အစည်းအဝေး ဗွတ်တမ်း

- အစည်းအဝေးကျင်းပသည့်နေ့ဂျက် - ၂၉.၉.၂၀၁၇
- အစည်းအဝေးကျင်းပသည့်အချိန် - နေ့လည် (၁၂) နာရီ
- အစည်းအဝေးကျင်းပသည့်နေရာ - စာကြည့်တိုက်ရွှေ
- အစည်းအဝေးဗြဟ္မာဏ - ဦးကျော်စိုးဝင်း၊ ဦးဂျော့စ်မောင်၊ ဦးလင်းစင်
- အစည်းအဝေးတက်ရောက်သူ - ကျေးဇူးလူထု
- အစည်းအဝေး ဂျာနယ်ပြန် - လူထုဗဟိုပြုစီမံကိန်း မိတ်ဆက်ခြင်းနှင့် ဆောင်ရွက်ရမည့်အချက်အလက်များ

အစီအစဉ် (၁) " လူထုဗဟိုပြုစီမံကိန်း ဦးဂျော့စ်မောင် ဗွတ်တမ်းအစည်းအဝေးများ ဖက်ဒရယ် အစည်းအဝေး ဖွဲ့စည်းခြင်း ဆောင်ရွက်ပေးပါမည်။ "

အစီအစဉ် (၂) " ကျေးဇူးလူထုဗဟိုပြုစီမံကိန်း ဦးဂျော့စ်မောင် ဗွတ်တမ်းအစည်းအဝေးများ ဖက်ဒရယ် အစည်းအဝေး ဖွဲ့စည်းခြင်း ဆောင်ရွက်ပေးပါမည်။ "

အစီအစဉ် (၃) " လူထုဗဟိုပြုစီမံကိန်း ဦးဂျော့စ်မောင် ဗွတ်တမ်းအစည်းအဝေးများ ဖက်ဒရယ် အစည်းအဝေး ဖွဲ့စည်းခြင်း ဆောင်ရွက်ပေးပါမည်။ "

အစီအစဉ် (၄) " လူထုဗဟိုပြုစီမံကိန်း ဦးဂျော့စ်မောင် ဗွတ်တမ်းအစည်းအဝေးများ ဖက်ဒရယ် အစည်းအဝေး ဖွဲ့စည်းခြင်း ဆောင်ရွက်ပေးပါမည်။ "

အစီအစဉ် (၁၃) "

" လူ့ထုစည်းဂုံးကျေးမြား ဦးပင်းကော် မှ ကျေးဇူး
စေတနာဝန်ထမ်း၊ ဇာ၊ တာဝန်ထူရှားများအား
ရှင်းပင်း ပြောကြား၍ ကျေးဇူးလူ့ထု ဇာ၊ စာစာအဖွဲ့
အား ကျေးဇူး စေတနာဝန်ထမ်း၊ ဦးချမ်းအေး
ဒေါ်ခိုင်ခိုင်ဖြိုး ဝိသုဒ္ဓါအားရွေးချယ်ခဲ့ပါသည်။

အစီအစဉ် (၁၄) "

" လူ့ထုစည်းဂုံးကျေးမြား ဦးပင်းကော် မှ လူ့ထုစည်း
စီမံကိန်း၊ တက်ယဉ်စက်ဝန်း၊ စီမံကိန်းဗိမာန်
အစည်းအဝေး၊ ပထမနေ့ အခမ်းအနားအစီအစဉ်
များ ဖြီးဆုံးကြောင်း ပြောပြခဲ့ပါသည်။ "

စီမံကိန်း ဗိမာန်အစည်းအဝေး၊ ပထမနေ့ အစီအစဉ် များ (၄)

နာဂါတွင် ဖြီးဆုံးခဲ့ပါသည်။ "

လူထုဗဟိုပြုစီမံကိန်း

(တော်ယုန်စက်ဝန်း)

ဒီဂရီယရေ အစည်းအဝေး ဗျာဒိတ်တမ်း

- အစည်းအဝေး ကျင်းပသည့် ရေ့ဂျက် - ၃၀-၉-၂၀၁၇
- အစည်းအဝေး ကျင်းပသည့် အချိန် - ရေ့ဂျက် (၂၂) နာရီ
- အစည်းအဝေး ကျင်းပသည့် ရေ့ရာ - စာကြည့်တိုက်ရွှေ
- အစည်းအဝေးပြုမည်သူ - ဦးကျော်စိုးဝင်း၊ ဦးဂျွန်မောင်
- အစည်းအဝေး တက်ရောက်သူ - ဦးလင်းဝေ
- အစည်းအဝေး ဂျာနီဂွပ်ချက် - ကျေးဇူးဥပုတူ
- အစည်းအဝေး ဂျာနီဂွပ်ချက် - လူမှုဆင်းစစ်မြင်များ ပြုမည်ရန်၊
ကျေးဇူးဖွံ့ဖြိုးတိုးတက်ရေးအစီအစဉ်
ရေးဆွဲခြင်းနှင့် ကျေးဇူးတိမ်းကိန်း အထောက်
အကူပြုပေးမည့် ဖွဲ့စည်းရန်။

အစီအစဉ် (၁) " " လူထုစည်းရုံးရေးမှူး ဦးလင်းဝေ ဗွ
အစည်းအဝေး ပထမရေ့ အစီအစဉ်များ
ကို ကျေးဇူးဥပုတူနှင့် ပြန်လည်အေးအေးခွဲပါသည်။

အစီအစဉ် (၂) " " လူမှုဆင်းစစ်ခြင်းများကို လူထုစည်းရုံးရေးမှူး
ဦးလင်းဝေ ယက်ဆောင်ညှင်းယှာ မှူး
ဦးကျော်စိုးဝင်း တို့မှ ကျေးဇူးဥပုတူနှင့်
ပူးပေါင်း ဆောင်ရွက်၍ တစ်ခုချင်းစီကို
ယုံသပ်တင်ပြခဲ့ပါသည်။
၁) ကျေးဇူးသမိုင်း ပါလူမှုရေးအဖွဲ့အဖြစ်
* ဖြစ်ပေါ် (၃) ကတိခွင့်ပြု ပြုစုနိုင်
(၄) အဖွဲ့အစည်း ချိတ်ဆက်ပြုလုပ်
၅) ကျား၊ မ ပင့်ကူအိမ် (၆) ဥစ္စာရေ ခွဲခြား
သက်မြက်ပုံ (၇) ကျား မ အရင်းအမြစ်ယုံစွဲမှု
နှင့်ဆိုင်ရာ များဖြင့် ဖွဲ့စည်းပြုမည်ခွဲပါသည်။

အစီအစဉ် (၃) ။

၁။ ကျေးဇူး ဖွံ့ဖြိုးတိုးတက်ရေး အစီအစဉ် ရေးဆွဲ
ကုမ္ပဏီ စည်းရုံးရေးဗဟိုဌာနများမှ ကျေးဇူးလူထုနှင့်
ပူးပေါင်းဆောင်ရွက်ရန် ကျေးဇူးလူထု အမျိုးအစား၊
အမျိုးအနွယ်၊ နှစ်အုပ်စု၊ အသက်အစားများ၊ ဖျော်ဖြေချက်
များ ဖော်ထုတ်ပြီး ပြဿနာသစ်ပင် ရေးဆွဲရန် ကျေးဇူး
လူထု၏ လိုအပ်ချက် (၄) နှစ်စာ လုပ်ငန်းများ
ဖော်ထုတ်ခဲ့ပါသည်။

ပထမဆုံး
ဒုတိယနှင့်
တတိယနှင့်
စတုတ္ထ

- ရွာတွင်း ကွန်ကရစ်လမ်းခင်းခြင်း
- မီးကြို၊ မီးတိုင်တိုးချဲ့ခြင်း
- စာသင်ကျောင်းဆောင်ဆောက်လုပ်ခြင်း

အစီအစဉ် (၄) ။

၁။ ကျေးဇူး ဖွံ့ဖြိုးတိုးတက်ရေး အဆောက်အအုံပြု
ကော်မတီ ဖွဲ့စည်းခြင်းနှင့် ဝေဖန်အင်္ဂါပြု
ကိုယ်စားလှယ်များ ရွေးချယ်ခဲ့ပါသည်။ ၎င်းတို့
ရွေးချယ်ကုမ္ပဏီ စည်းရုံးရေးဗဟိုဌာနမှ ကော်မတီများ၏
တာဝန်ဝတ္တရားများကို ပြောကြား၍ ကျေးဇူးလူထု၏
သဘောဆန္ဒအရ ရွေးချယ်ခဲ့ပါသည်။

အစီအစဉ် (၅) ။

၁။ လူထုဗဟိုပြု နှစ်စာစီ နှစ်စာစီ စက်ဝန်း
ဖိတ်ဆက်အသင်းအဝေး ဒုတိယရေး အခမ်းအနား
အစီအစဉ်များ ဖြီးဆုံးစေရန် ရေကြိုပြုခဲ့ပါသည်။

နှစ်စာစီ ဖိတ်ဆက် ဒုတိယရေး အစီအစဉ်များ (၄) နာရီတွင်
ဖြီးဆုံးခဲ့ပါသည်။ ။

စဉ်	လုပ်ငန်း	အဆိုပြုသူ	လက်မှတ်	လုပ်ဆောင်မည့်သူ	ပြင်ပမှ ဆောင်ရွက်ပေးသူ
အခြေခံအဆောက်အအုံ	၀ ပြင်ဆင်ရေး၊ ကွန်ကရစ်လမ်းဆင်း၊ ကျား+မ			ကျေးဇူးပြုသူ	
	၁ မီးကြိုမီးခိုးတိုင်းချိတ်ခြင်း၊ ကျား+မ				
	၂ စာသင်ကျောင်းဆောင်ဆောက်ပေးခြင်း၊ ကျား+မ				
	၃				
	၄				
အသက်မွေးဝမ်းကြောင်း/စိုက်ပျိုးရေး	၀ စက်မှုလက်မှုသင်တန်း၊ ကျား				
	၁ စက်ချုပ်သင်တန်း၊ မ				
	၂ ကွန်ပျူတာသင်တန်း၊ ကျား+မ				
	၃ စိုက်ပျိုးရေးနည်းပညာသင်တန်း၊ ကျား				
	၄				
ကျန်းမာရေးနှင့် အာဟာရ	၀				
	၁				
	၂				
	၃				
	၄				
ပညာရေး	၀				
	၁				
	၂				
	၃				
	၄				
အခြား	၀				
	၁				
	၂				