

ပြည်ထောင်စုသမ္မတမြန်မာနိုင်ငံတော်အစိုးရ  
စိုက်ပျိုးရေးမွေးမြူရေးနှင့်ဆည်မြောင်းဝန်ကြီးဌာန  
ကျေးလက်ဒေသဖွံ့ဖြိုးတိုးတက်ရေးဦးစီးဌာန



လူထုဗဟိုပြုစီမံကိန်း၊ လှိုင်းဘွဲ့မြို့နယ်  
ကျေးရွာဖွံ့ဖြိုးရေးအစီအစဉ်



ကျေးလှိုင်းကျေးရွာအုပ်စု၊ မရမ်းအူကွင်းကျေးရွာ

၂၀၂၀ခုနှစ် (တတိယနှစ်စီမံကိန်းစက်ဝန်း)



# မာတိကာ

၁။ လှိုင်းဘွဲ့မြို့နယ်အခြေပြမြေပုံ .....	1
၂။ ကျေးရွာအုပ်စုမြေပုံ(တည်နေရာ).....	2
၃။ ကျေးရွာအုပ်စုတွင်ပါဝင်သောကျေးရွာများ .....	3
၄။ ကျေးရွာအခြေခံအချက်အလက်များ(ကျေးရွာသမိုင်းကြောင်း).....	4
၅။ လူထုပူးပေါင်းပါဝင်သော လူမှုဆန်းစစ်ခြင်း နှင့်အကဲဖြတ်ခြင်း လုပ်ငန်းစဉ်.....	5
(PSA/PRA) အကျဉ်းချုပ်ဇယား .....	5
၆.၁ ကျေးရွာလူမှုရေးနှင့်အရင်းအမြစ်ပြမြေပုံ (Social Map) .....	6
.....	8
၆.၂ ရာသီခွင်ပြပြက္ခဒိန်(Seasonal Calendar) .....	8
.....	9
.....	10
၆.၃ ဥစ္စာနေကြွယ်ဝမှုပြဇယား (Wealth Ranking).....	10
.....	11
၆.၄ ကျားမပင့်ကူအိမ်သုံးသပ်ခြင်း (Cob Web).....	12
၆.၅ အရင်းအမြစ်အသုံးချမှုပုံစံပြဇယား (Asset Mapping).....	14
.....	15
.....	16
၆.၆ အဖွဲ့အစည်းချိတ်ဆက်မှုပြဇယား (Venn Diagram) .....	17
.....	18
.....	19
၇။ ကော်မတီဝင်များရွေးချယ်ခြင်းနှင့် ကျေးရွာဖွံ့ဖြိုးမှုအစီအစဉ်ဆောင်ရွက်မှုမှတ်တမ်း .....	20
၈။ ကျေးရွာအခြေခံအချက်အလက်များ-၈၁ .....	21
၉။ စီမံကိန်းစက်ဝန်းအချိန်ဇယား- ၈၂.....	25
၁၀။ ကျေးရွာဖွံ့ဖြိုးရေးဦးစားပေးအစီအစဉ်-၈၃ .....	26
ကျေးရွာဖွံ့ဖြိုးရေးဦးစားပေးအစီအစဉ်-၈၃(တတိယနှစ်စက်ဝန်း) .....	26
ကျေးရွာဖွံ့ဖြိုးရေးဦးစားပေးအစီအစဉ်-၈၃(ဒုတိယနှစ်စက်ဝန်း) .....	28
.....	29
ကျေးရွာဖွံ့ဖြိုးရေးဦးစားပေးအစီအစဉ်-၈၃(ပထမနှစ်စက်ဝန်း).....	30

.....	31
.....	32
.....	33
၁၁။ အစည်းအဝေးမှတ်တမ်းများ .....	34
.....	35
၁၂။ ကဏ္ဍအလိုက်ဦးစားပေးဖွံ့ဖြိုးရေးလုပ်ငန်းများ .....	36

၁။ လှိုင်းဘွဲ့မြို့နယ်အခြေပြမြေပုံ

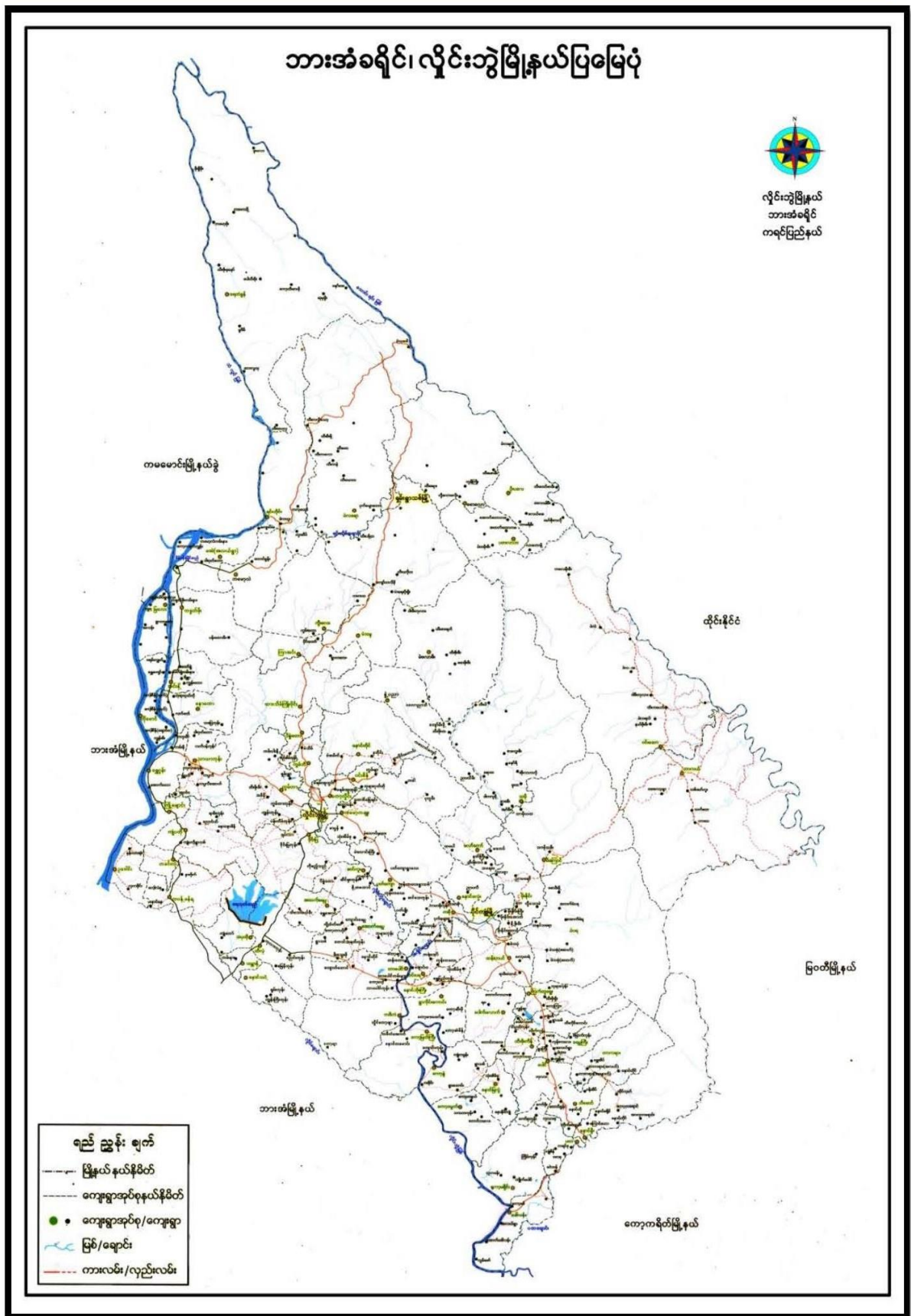

ကျေးရွာဖွံ့ဖြိုးရေးအစီအစဉ်၊ လူထုဗဟိုပြုစီမံကိန်း

# ၂။ ကျေးရွာအုပ်စုမြေပုံ(တည်နေရာ)

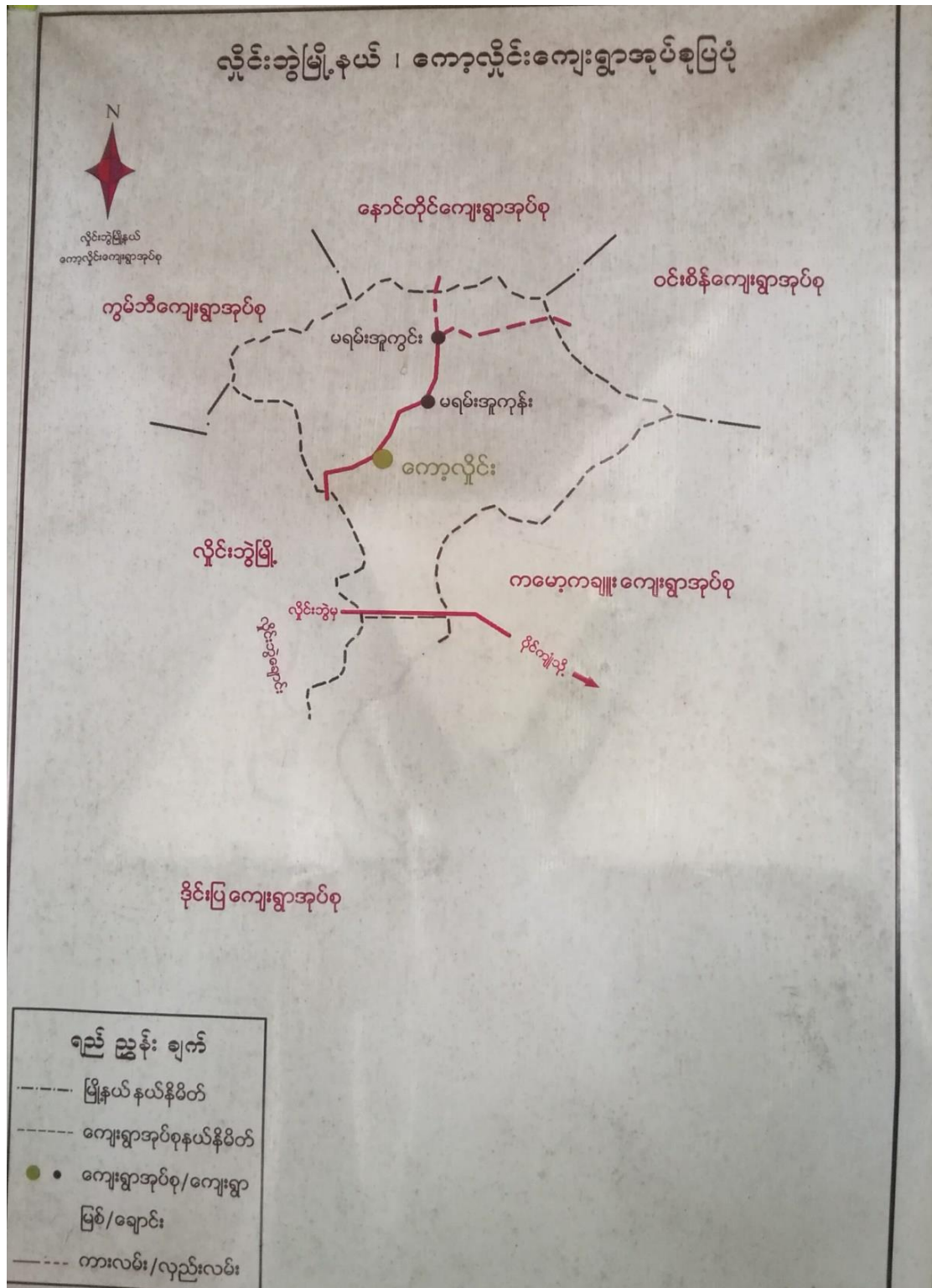

ကျေးရွာဖွံ့ဖြိုးရေးအစီအစဉ် ၊ လူထုပဟိုပြုစီမံကိန်း

၃။ ကျေးရွာအုပ်စုတွင်ပါဝင်သောကျေးရွာများ

၁။ ကော့လှိုင်

၂။ မရမ်းအူကုန်း

၃။ မရမ်းအူကွင်း



၄။ ကျေးရွာအခြေခံအချက်အလက်များ(ကျေးရွာသမိုင်းကြောင်း)

“ မရမ်းချူကွင်းကျေးရွာသမိုင်းကြောင်း ”

မရမ်းချူကွင်းကျေးရွာသည် ယွန်ခဲတောဒုတိယပိုင်း (၁၀၀) ကျော်အနက်အစိတ် (၃၀) အနီးတောင်ခြေ ရွာတည်ခဲ့ကြသည်။ မရမ်းချူကွင်းဒေသရှိ မြစ်သည်ကန်များကို နယ်မြေမကေးချမ်းမျှ မရှိခဲ့ပါ။ မရမ်းချူကွင်းကျေးရွာကို ရွေးယူခင်းက ဘရဟ္မဗေဒ များစွာကြောင့် ‘ခိုခို’ ဟု ကရင်ဘာသာဖြင့် ခေါ်ဆိုခဲ့ကြစေသည်။

နယ်မြေမကေးချမ်းကော်ယဉ်း မရမ်းချူကွင်းနှင့် မရမ်းချူတိုင်း ရွာ(၂) ရွာ မှ ရွာသူ/ဘားများ လိုက်လံဆည်းကပ်ကာ ဘုန်းတော်ကြီးကျောင်း တစ်ကျောင်း ရှိခဲ့သည်။ ကျောင်းတိုင်ဘုန်းကြီးကပင် လယ်ကွင်းပြောစကားကို စာဖွဲ့ပြုစု၍ မြန်မာ ဘာသာဖြင့် ‘မရမ်းချူကွင်း’ ဟု ခေါ်ဆိုခေါ်ဆိုခဲ့ကြသည်။ ‘မရမ်းချူ’ ၏ အဓိပ္ပါယ်ကိုမူ မှတ်တိုင်အစိတ်ဖြင့် ခေါ်ဆိုစကားကို မှတ်ကြစေ။

ယခင်က လယ်ကွင်းများသာရှိ၍ မိုးကင်းကယဉ် ဘွားယာရ နာယုန်ခဲကဲခဲ ခဲ့သည်။ ရွာ၊ မွတ်များစွာ ရေများကို စာသားတုံးများ ခုရှ် စာဆင်ဖြေရုံ ဘွား ယာခဲကြေရသည်။ စာဆင်ကျောင်း ဟူ၍ တစ်ခုလုံးလုံးတွင် ကော့ပိုင်းကျေးရွာနှင့် မူလတန်းကျောင်းတစ်ကျောင်းသာ ရှိခဲ့သည်။ ယွန်ခဲတော (၄၃) ဒုတိယမြေ ‘မရမ်းချူကွင်း’ ကျေးရွာ ၏ ကျောင်းဆရာတစ်ဦးကို နှစ်ရက် ခုစားပေးခဲ့သော်လည်း စာဆင်ကျောင်း မရှိ၍ ဘုန်းကြီးကျောင်း၌ ပညာသင်ကြားခဲ့ရသည်။ မြေယာအပျူဒေသများရှိခဲ့၍ မရမ်းချူတိုင်း နှင့် မရမ်းချူကွင်း ရွာ (၂) ရွာပေါင်း၍ ၂၀၁၆. ၂၀၁၇ တွင် စာဆင် ကျောင်းဆောင်ကို စတင်တည်ဆောက်ပေးခဲ့သည်။

‘မရမ်းချူကွင်း’ ကျေးရွာတွင် အိမ်ခြေ (၁၁၄) ၊ ဂိမ်းကော့ခို (၁၀၇) ၊ လူဦးရေ (၄၀၁) ခန့် ရှိကြသည်။ စီးပွားရေးစနစ်ဖြင့် နေထိုင်ပေးပေးမှုများမှာ ဓာတ် ယာရန်အိမ် လယ်ယာရိုက်ယိုင်းများနှင့် ဖြစ်ပေါ် စိုက်ပျိုးရေးကိုသာ နာမိတ် စီးပွားရေးစနစ်ဖြင့် ယူဆသည့် စားသောက်ကြသည်။ ပျော်ဖမ်းရေးစနစ်ဖြင့် ရွာတွင်း၌ ဆေးပေးခန်းမရှိပေ။ ထို့ကြောင့် ဖျိုင်းခွဲ (၂) ဝင်အိမ်ကျေးရွာကို ဘွားကျောက်ပြာကြေရ သည်။ လမ်းဖုံးဆက်သွယ်ရေးကောင်း များပြားကြောင့် စာဆင်ဖြေကျွန်းယာခဲသည်။

## ၅။ လူထုပူးပေါင်းပါဝင်သော လူမှုဆန်းစစ်ခြင်း နှင့်အကဲဖြတ်ခြင်း လုပ်ငန်းစဉ်

စဉ်	အသုံးပြုခဲ့သော PRA tools များ	ဦးတည်အုပ်စုများ	အစည်းအဝေး		အဓိကဆွေးနွေးချက်များ
			ကျား	မ	
၁	ကျေးရွာအရင်းအမြစ်ပြမြေပုံ (Social Map)	ရပ်မိရပ်ဖ၊ ကော်မတီဝင်များ၊ ကျေးရွာလူထုအားလုံး။	၂၁	၄၉	အခြေခံအဆောက်အအုံများ၊ လမ်းပန်းဆက်သွယ်ရေးအခြေအနေ၊ လယ်ယာမြေများ၊ ကျေးရွာရှိသဘာဝအရင်းအမြစ်များ။
၂	ရာသီခွင်ပြပြကွဲဒီဇိုင်း (Seasonal Cleander)	ကော်မတီဝင်များ၊ အမျိုးသား/အမျိုးသမီးဆင်းရဲနွမ်းပါးသူများ။	၂၁	၄၈	စိုက်ပျိုးရေး၊ ရိတ်သိမ်းကာလ (တောင်ယာ၊ လယ်ယာ)၊ စီးပွားရေး၊ ဝင်ငွေရရှိမှု၊ ပွဲတော်ချိန်၊ ရာသီဥတု၊ ကျန်းမာရေးဆိုင်ရာ ရေရရှိမှု။
၃	ဥစ္စာနေကြွယ်ဝမှုပြဇယား (Wealth Ranking)	ချမ်းသာ၊ အလယ်အလတ်၊ နွမ်းပါးစသော အုပ်စုများ	၂၁	၄၈	ကျေးရွာလူမှုစီးပွားရေးအခြေအနေကို ခွဲခြားသတ်မှတ်နိုင်ရေးအတွက် အခြေခံစံနှုန်းများ သတ်မှတ်လူထုအားလုံး သဘောတူသတ်မှတ်ခြင်း။
၄	ကျားမ ပင့်ကူအိမ်သုံးသပ်ခြင်း (Cob Web)	ကျေးရွာရှိ အမျိုးသားနှင့် အမျိုးသမီး များ	၆၃	၁၄၅	အမျိုးသားနှင့် အမျိုးသမီးများ တန်းတူအခွင့်အရေးရရှိမှုနှင့် မရရှိသည့် အကြောင်း အရင်းများကို ဖော်ထုတ်ဆွေးနွေးခြင်း။
၅	အရင်းအမြစ်အသုံးချမှုပုံစံပြဇယား (Asset Mapping)	ကျေးရွာလူထုအားလုံး။	၂၁	၄၈	ကျေးရွာရှိ သဘာဝအရင်းအမြစ်များနှင့် လူမှုဆိုင်ရာအရင်း အမြစ်များအား မည်သူက အသုံးပြုပြီး မည်သူက ထိန်းချုပ်ထားရှိခြင်း။
၆	အဖွဲ့အစည်းချိတ်ဆက်မှုပြဇယား (Veen Diagram)	ကျေးရွာအုပ်ချုပ်ရေးအဖွဲ့၊ ကျေးရွာဖွံ့ဖြိုးရေးလုပ်ဆောင်နေသည့် အဖွဲ့၊ ကျေးရွာလူထု	၂၁	၄၈	ကျေးရွာအတွင်းရှိ အဖွဲ့အစည်းများနှင့် မည်သို့သော လုပ်ငန်းများအတွက် မည်သည့်အဖွဲ့များနှင့် ချိတ်ဆက်လုပ်ကိုင်ဆောင်ရွက်မှုရှိခြင်း။
၇	ကျေးရွာအခြေခံအချက်အလက် (PC 1)	အမျိုးသား၊ အမျိုးသမီးနှင့် ကျေးရွာလူထုအားလုံး	၁၀	၈	အိမ်ခြေလူဦးရေ၊ လူမျိုး၊ ဘာသာစသော ကျေးရွာ အခြေခံအချက်အလက်များ ဖော်ထုတ်ခြင်း။
၈	အခက်အခဲများ၊ မျှော်မှန်းချက်များ၊ ကျေးရွာဖွံ့ဖြိုးရေးဦးစားပေးလုပ်ငန်းများ ဖော်ထုတ်ခြင်း။ (PC 3)	အမျိုးသား၊ အမျိုးသမီးနှင့် ကျေးရွာလူထုအားလုံး	၅၅	၁၀၂	ကျေးရွာတွင်းရင်ဆိုင်နေရသော အခက်အခဲများ၊ ကျေးရွာလူထု၏ မျှော်မှန်းချက်များ၊ ကျေးရွာဖွံ့ဖြိုးရေးအတွက် ဦးစားပေးလုပ်ငန်းများ ဖော်ထုတ်နိုင်ရန်။

### (PSA/PRA) အကျဉ်းချုပ်ဇယား





ကျေးရွာအရင်း ဖြစ်ပြန်လျှင် သာသနာ့ရေး

ရက်စွဲ - ၂၀.၆.၂၀၂၃

ကျေးရွာ - ၂၀၂၃ ခုနှစ်

ကျေးရွာအရင်း ဖြစ်ပြန်လျှင် သာသနာ့ရေး ဖြစ်ပေါ်စေရန်

အရေးအခင်း အထောက်အကူပြုရန် အစီအစဉ်

အစီအစဉ် အစီအစဉ် အစီအစဉ် အစီအစဉ်

ကျေးရွာအရင်း ဖြစ်ပေါ်စေရန် အစီအစဉ်

အစီအစဉ် အစီအစဉ် အစီအစဉ် အစီအစဉ်

ကျေးရွာအရင်း ဖြစ်ပေါ်စေရန် အစီအစဉ်

အစီအစဉ် အစီအစဉ် အစီအစဉ် အစီအစဉ်

ကျေးရွာအရင်း ဖြစ်ပေါ်စေရန် အစီအစဉ်

အစီအစဉ် အစီအစဉ် အစီအစဉ် အစီအစဉ်

အစီအစဉ်

ရက်စွဲ - ၂၀.၆.၂၀၂၃

၂၃

၆.၂ ရာသီခွင်ပြပြကွဒိန် (Seasonal Calendar)

ရာသီခွင်ပြပြကွဒိန်

ကျေးရွာအုပ်စု - လေးလှိုင်  
 ကျေးရွာ - မရမ်းအူကွင်း

မြို့နယ် - ရှိုင်းအွဲ  
 ရက်စွဲ - 20.6.2019

အခြေအနေအထား	ဇန်နဝါရီ	ဖေဖော်ဝါရီ	မတ်	ဧပြီ	မေ	ဇွန်	ဇူလိုင်	ဇူလိုင်	စက်တင်ဘာ	အောက်တိုဘာ	နိုဝင်ဘာ	ဒီဇင်ဘာ
ရေအခြေအနေအထား			ရေအောက်	ရေအောက်	ရေအောက်	ရေအောက်	ရေအောက်	ရေအောက်	ရေအောက်			
ရာသီဥတု	☀️	☀️	☁️	☁️	☁️	☁️	☁️	☁️	*	*	*	*
ပွဲတော်				📅						🏠	🏠	🏠
အာဟာရ	🌾	🌾										
ဝင်ငွေ/ထွက်ငွေ	🌾	🌾	🌾	🌾	🌾	🌾	🌾	🌾	🌾	🌾	🌾	🌾
ရောဂါကျရောက်မှု												

ပျံဝင်အေးခန်းအူ - ကျား ၂၀    ဝှက် ၂၀    ဝှက် ၂၀



ကျေးရွာ - မရမ်း နူးလွင် :

ရက်စွဲ- ၂၀.၆.၂၀၁၉

မရမ်း နူးလွင် ကျေးရွာတွင် လယ်ယာဇွန်ပျိုး ရှေးဟောင်းကလေးငယ်ကြည့်  
နံ့နံ့နံ့၊ ဝါခါလ၊ ဝါခါလ၊ ဝါခါလ၊ ဝါခါလ၊ ဝါခါလ၊ ဝါခါလ၊ ဝါခါလ၊ ဝါခါလ၊ ဝါခါလ၊ ဝါခါလ၊  
ကလေးငယ်ကြည့် မရမ်း နူးလွင် ကလေးငယ်ကြည့်

ကလေးငယ်ကြည့် မရမ်း နူးလွင် ကလေးငယ်ကြည့် မရမ်း နူးလွင် ကလေးငယ်ကြည့်  
ကလေးငယ်ကြည့် မရမ်း နူးလွင် ကလေးငယ်ကြည့် မရမ်း နူးလွင် ကလေးငယ်ကြည့်  
ကလေးငယ်ကြည့် မရမ်း နူးလွင် ကလေးငယ်ကြည့် မရမ်း နူးလွင် ကလေးငယ်ကြည့်  
ကလေးငယ်ကြည့် မရမ်း နူးလွင် ကလေးငယ်ကြည့် မရမ်း နူးလွင် ကလေးငယ်ကြည့်  
ကလေးငယ်ကြည့် မရမ်း နူးလွင် ကလေးငယ်ကြည့် မရမ်း နူးလွင် ကလေးငယ်ကြည့်

ဝါခါလ၊ ဝါခါလ၊ ဝါခါလ၊ ဝါခါလ၊ ဝါခါလ၊ ဝါခါလ၊ ဝါခါလ၊ ဝါခါလ၊ ဝါခါလ၊ ဝါခါလ၊  
ကလေးငယ်ကြည့် မရမ်း နူးလွင် ကလေးငယ်ကြည့် မရမ်း နူးလွင် ကလေးငယ်ကြည့်  
ကလေးငယ်ကြည့် မရမ်း နူးလွင် ကလေးငယ်ကြည့် မရမ်း နူးလွင် ကလေးငယ်ကြည့်  
ကလေးငယ်ကြည့် မရမ်း နူးလွင် ကလေးငယ်ကြည့် မရမ်း နူးလွင် ကလေးငယ်ကြည့်

ပါဝင်ရေးဆွဲဆွဲ - ၃၀  
၂၀ - ၂၉

၆.၃ ဥစ္စာခန့်ကြွယ်ဝမှုပြယေား (Wealth Ranking)

ကျေးရွာအုပ်စု - မရမ်းရွာလူဦးရေ

ဥစ္စာခန့်ကြွယ်ဝမှုပြယေား

အဆင့်	သတ်မှတ်ချက်	ခန့်မှန်းတောင့်ရ အရေအတွက်	ရာခိုင်နှုန်း
မြေလည်းသော အုပ်စု	သစ်အိမ်သွယ်မိုး၊ ဆိုင်ကယ်၊ ဖုန်း၊ ကား၊ လယ် (၁၀)ဧက၊ TV၊ စာစောင်၊ ဆိုလာ။	၃၀	၂၈%
အလယ်အလတ် အုပ်စု	အလယ်အလတ်သစ်အိမ်ပက်မိုး၊ ဖုန်း၊ လယ် (၅)ဧက၊ ဆိုလာ၊ TV၊ စာစောင်၊ ဆိုင်ကယ်။	၇၀	၆၅%
မမြေလည်းသော အုပ်စု	ဝါးအိမ်၊ အဆင်မပြေ၊ လယ်ပိုင်မရှိ၊ ကျပ်စိုက်။	၇	၇%

ပါဝင်အေးအေးအေးအေး - ကျေးရွာ (၂၀) မ - (၃၆)



ဥစ္စာ ဝန်ကြွယ်ဝမှု ဝေဖန်ချက်

ခုနှစ် - ၂၀၁၆.၂၀၁၉

ကျေးရွာအုပ်စု - မရမ်းကုန်း

မရမ်းကုန်းကျေးရွာတွင် နေထိုင်ကြသော ရွာသူ ၁၁၁ ယောက်အား ဇွန်

ဥစ္စာ ဝန်ကြွယ်ဝမှု အားကိုးလေ့လာ ရာတွင် ရာခိုင်နှုန်း (၃) ဆင်းဖြင့် ခွဲခြားသတ်  
ဖြတ်ပေးထားပါသည်။ ၎င်းတို့မှာ (၁) မြေလက်သောက်ကန် (၂) ရေလက်သောက်ကန်  
ရေလက်ကန် (၃) မြေလက်သောက်ကန်ကို ဖြစ်ကြပါသည်။

(၁) မြေလက်သောက်ကန်တွင် သစ်တောပင်များ၊ ဆိုင်ကပ်၊ ပုန်း၊ ကောက်  
လယ် (၁၀) ဧက၊ TV၊ စတော့၊ ဆိုင်ကပ်များရှိကြ၍ ဖိတ်ထား  
ရက်စွဲကန် ၃၀ ခန့်သာရှိကြပြီး ရာခိုင်နှုန်းကားဖြင့် ၂၈% ရှိသည်။

(၂) ရေလက်သောက်ကန်တွင် ကောက်ပင်များရှိသော သစ်တော၊  
ဖက်၊ ပုန်း၊ လယ် (၅) ဧက၊ ဆိုင်ကပ်၊ TV၊ စတော့၊  
ဆိုင်ကပ်များရှိကြ၍ ဖိတ်ထားရက်စွဲကန်ကားဖြင့် ၇၀% ရှိကြပြီး  
ရာခိုင်နှုန်းမှာ ၆၅% ရှိသည်။

(၃) မြေလက်သောက်ကန်တွင် ဝါးကန်၊ ရေလက်ကန် နှစ်ခု  
လယ်ပင်ဆိုင်မှု မရှိ၊ ကျန်ရှိသော လယ်ပင်ကိုဖြင့် ဖိတ်ထားရက်  
စွဲကန်မှာ ၇% ရှိပြီး ရာခိုင်နှုန်းကားဖြင့် ၇% သာရှိသည်။

ပါဝင်အေးစွဲ - ကျား (၂၀)  
မ (၁၉)

၆.၄ ကျားမပင့်ကူအိမ်သုံးသပ်ခြင်း (Cob Web)

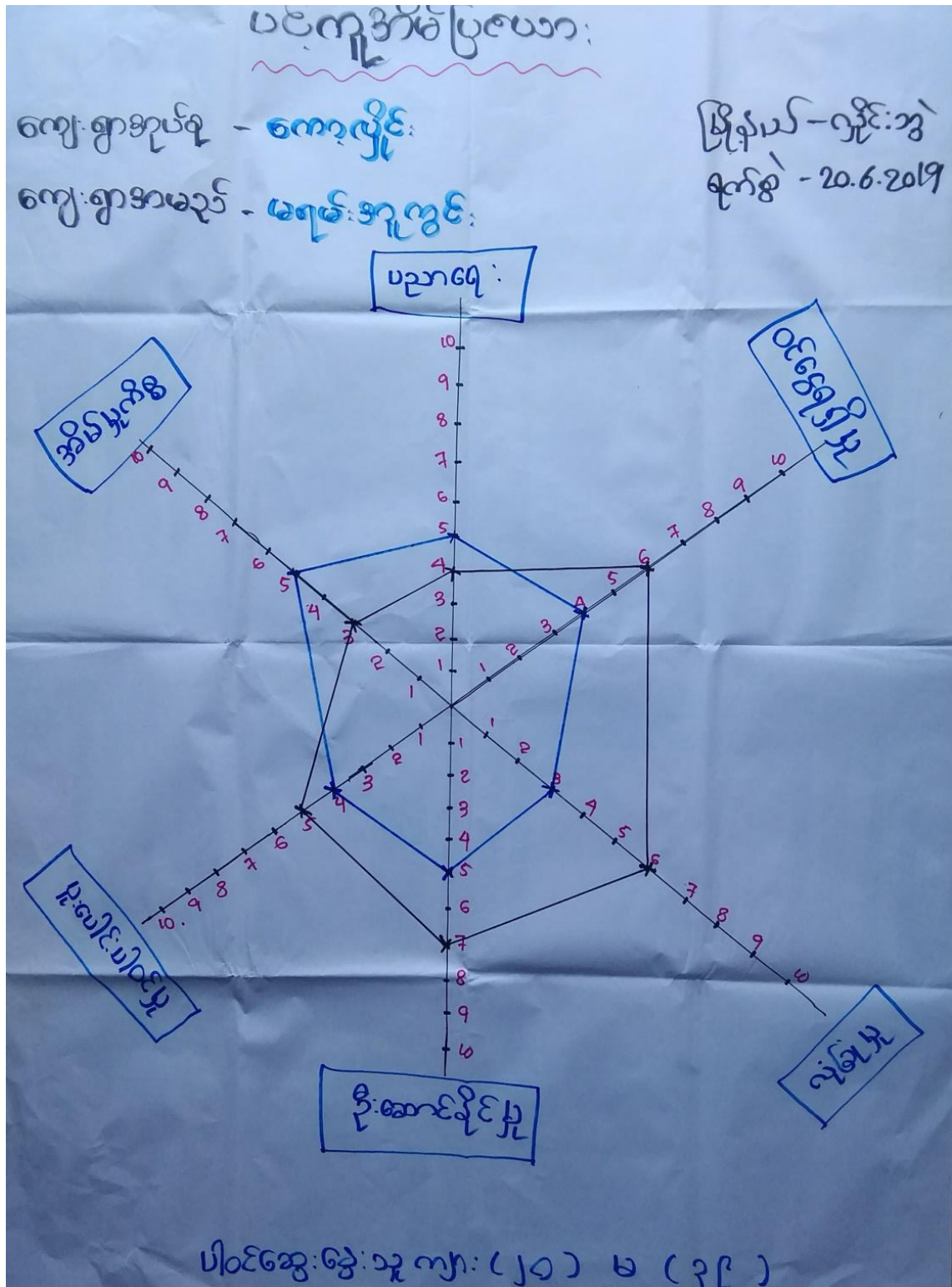

ကျေးရွာမရပ် - မရမ်းကုန်း

ရက်စွဲ - ၂၀.၆.၂၀၁၉

ကျေးရွာမရပ်

မရမ်းကုန်းကျေးရွာအတွင်း နေထိုင်သော ရွာသူ၊ ဘားများတွင်  
နမိုးဘားများသည် လုံခြုံမှု၊ ဦးဆောင်နိုင်မှု၊ ဝင်ငွေရရှိမှု တို့တွင်

နမိုးသမီးများထက် ပို၍ ကောင်းကောင်းနေသည်ကိုတွေ့ရသည်။

ပူးပေါင်းပါဝင်မှုတွင် နမိုးဘားများက နမိုးသမီးများထက် နေထိုင်

ပတ်သက် ပိုနေသည်။ မိမိ၏အိမ်တွင်၊ ပညာရေးတွင် နမိုးသမီး

များက ပို၍ လုပ်ကိုင်နေကြပြီး ကောင်းကောင်းနေသည်။

နမိုးသမီးများသည် လုံခြုံမှုနှင့် ဦးဆောင်နိုင်မှု တွင် စားနပ်ရိက္ခာ

နေစေခြင်းဖြင့် မိမိ၏အိမ်တွင် အချိန်များကို စာပိုင်းဖြုတ်သောကြောင့်

ဖြစ်သည်။

ပါဝင်ဆွေးနွေးသူ - ကျား (၂၀)

မ (၃၉)





အရှင်အဖြစ်သုံးစွဲမှုနှင့်ထိန်းချုပ်မှုသုံးသပ်ချက်

ကျေးရွာ - မရမ်းခူလွင်ကျေးရွာ

ရက်စွဲ - 20.6.2019

အရှင်အဖြစ်သုံးစွဲမှုတွင် ဆန်ခက်၊ ဝှန်ခက်၊ ဝမ်း၊ ဖြေခက်ထော်ကာ

ကိုကို အမျိုးအစားများသာပီး ဝန် သုံးစွဲကြသည်။ အမျိုးအစားများအနေဖြင့် သီးသန့်သုံးစွဲမှု

မရှိချေ။ တံတား၊ ကား၊ မူကြိုကျောင်း၊ အစား၊ လမ်း၊ လာသာ၊ ဘုန်းကြီးကျောင်း

အစစ်သာ၊ ဆိုလာဌာန၊ ရေကွင်း၊ စာသင်ကျောင်း၊ ဗီစက်ရေစင်အစစ်၊ ဆိုလာဌာန

များကို အမျိုးအစားနှင့် အမျိုးအစားတူညီစွာ သုံးစွဲကြသည်။

အရှင်အဖြစ်ထိန်းချုပ်မှုတွင် ဆန်ခက်၊ ဝှန်ခက်၊ ဝမ်း၊ ဖြေခက်ထော်ကာ

ကို ဆိုင်ကယ်၊ အစစ်သာ၊ ဆိုလာဌာန၊ အစစ်၊ ရေစင်၊ ဗီစက်ကား၊ မူကြိုကျောင်း၊ အစစ်

ကျောင်းကိုကို အမျိုးအစားများ ကထိန်း ချုပ်ကြီးထမ်း လာသာဘုန်းကြီးကျောင်း၊ အရှင်

စာသင်ကျောင်း၊ တံတားကိုကို အမျိုးအစားနှင့် အမျိုးအစားတူညီစွာထိန်း ချုပ်ကြသည်။

ပိုင်ဆွဲမှုနှင့် သူ ကျား - ၂၀

မ - ၃၉



အရင်းအမြစ်ထိန်းချုပ်မှုဇယား

ကျား

မ

ကျား + မ

- ဆန်စက်
- ယူဇီ ကျောင်း
- ထွန်စက်
- ရေပုံ
- ခြွေစက်
- ချောင်း
- ထောက်လှ
- ဂျီ
- ဆိုင်ကယ်
- ဒီဂျစ်ဘာ
- ဆိုင်လှောင်
- အိမ်
- ရေစက်
- မီးစက်
- ကား

- တံတား
- စာသင်ကျောင်း
- ရေတွင်း
- ဘုန်းကြီးကျောင်း
- လယ်
- လမ်း

ပါဝင်ဆွေးနွေးသူကျား ၂၀  
မ ၃၉

ကျေးရွာအုပ်စု-ကေလွင်  
ကျေးရွာ-မရမ်းဒူလွင်

၆.၆ အဖွဲ့အစည်းချိတ်ဆက်မှုပြယေား (Venn Diagram)

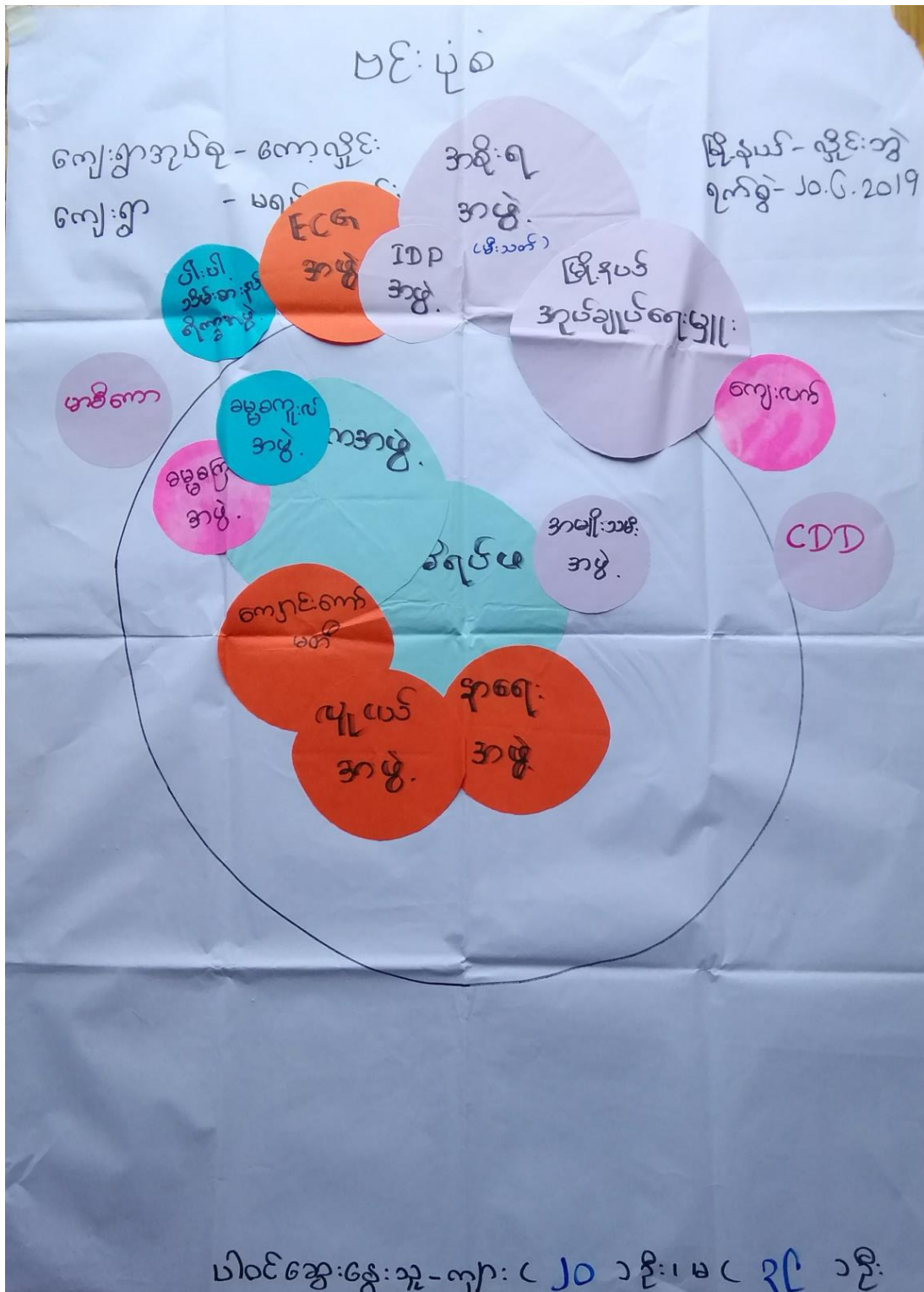

ကျေးရွာနှင့် ချိတ်ဆက်ရေးသော အဖွဲ့အစည်းများ ရက်စွဲ- ၁၂.၆.၂၀၁၇

ကျေးရွာတွင်းရှိ အဖွဲ့အစည်းများ

ကျေးရွာပြင်ပရှိ အဖွဲ့အစည်းများ

- ၁။ ဂေါ်ပကအဖွဲ့
- ၂။ ကျောင်းကော်မတီ
- ၃။ ဓမ္မစင်္ကြံအဖွဲ့
- ၄။ ဓမ္မဓကူးအဖွဲ့
- ၅။ လူငယ်အဖွဲ့
- ၆။ ရပ်မိရပ်မ
- ၇။ အမျိုးသမီးအဖွဲ့
- ၈။ နာရေးအဖွဲ့

- ၁။ မြို့နယ်အုပ်ချုပ်ရေးဦးစီးဌာန
- ၂။ IDP အဖွဲ့ (ရေခဲ)
- ၃။ ECG အဖွဲ့ (ရေခဲ)
- ၄။ အချိုးရအဖွဲ့ (စီးဆင်း)
- ၅။ ပါပိုဂိုဒေါင်တားဆီးရေးအဖွဲ့
- ၆။ ကျေးလက်
- ၇။ CDD
- ၈။ ဓာနိကော
- ၉။ PACT Myanmar

ပါဝင်ဆွေးနွေးမှုကျား - (၂၀) မ/၃၆ ကျေးရွာအမည် - မရမ်းအူကွင်း

ကျေးရွာနှင့် ဆိုင်ဆက်ပေးအောင်အဖွဲ့အစည်းများ သုံးသပ်ခြင်း

ရက်စွဲ - 20.6.2019

ကျေးရွာမစုစု - မစုစုကုလင်း

မစုစုကုလင်း ကျေးရွာတွင်းရှိ နေထိုင်မှုအစည်းအရုံးများမှာ ဝေါဟာရအဖွဲ့၊  
ကျောင်းကျောင်းအဖွဲ့၊ ဓမ္မစင်္ကြာအဖွဲ့၊ ဓမ္မစင်္ကြာအဖွဲ့၊ ဓမ္မစင်္ကြာအဖွဲ့၊  
ရုပ်မြင်စုံရုပ်အဖွဲ့၊ နေမျိုးသမီးအဖွဲ့၊ သာရေးအဖွဲ့အစည်းများရှိကြ၍  
ပူးပေါင်းပါဝင်၍ ဆိုင်ဆက်ပေးအောင်အဖွဲ့အစည်းဖြစ်သည်။

ကျေးရွာတွင်းပတ်ဝန်းကျင်အဖွဲ့အစည်းများမှာ မြို့နယ်အဖွဲ့  
ချုပ်အဖွဲ့၊ IDP အဖွဲ့ (ရေစင်)၊ ECG အဖွဲ့ (ဖူလုံ)၊  
အစိုးရအဖွဲ့ (အိတ်)၊ ပါပိုင်သီမီးအဖွဲ့အစည်း၊ ကျေးလက်  
အဖွဲ့၊ CDD အဖွဲ့အစည်းများရှိကြ၍ ဆိုင်ဆက်ပေး  
အဖွဲ့အစည်းဖြစ်သည်။

ပိတ်ဆို့ရေးအဖွဲ့ - ကျား (၂၀)  
- မ (၃၉)



၇။ ကော်မတီဝင်များရွေးချယ်ခြင်းနှင့် ကျေးရွာဖွံ့ဖြိုးမှုအစီအစဉ်ဆောင်ရွက်မှုမှတ်တမ်း



ကျေးရွာဖွံ့ဖြိုးရေးအစီအစဉ်၊ လူထုဗဟိုပြုစီမံကိန်း



၈။ ကျေးရွာအခြေခံအချက်အလက်များ-၈၁

ပုံစံ - ၈ - ၁ ကျေးရွာအခြေခံအချက်အလက်များ (Form PC 1)

လမ်းညွှန်ချက်၊ ကျေးရွာတစ်ရွာသို့ ပထမဆုံးမိတ်ဆက်ပရိုဂရမ်များ ရောက်သောအခါ လူထုစည်းရုံးရေးမှူးသည် ကျေးရွာခေါင်းဆောင်များအား ကျေးရွာအချက်အလက်များကို မေတ္တာရပ်ခံ၍ တောင်းခံရသည်။ ဤအချက်အလက်များကို စီမံကိန်းမိတ်ဆက်အစည်းပေးမတိုင်မီ တောင်းခံရမည်။ စီမံကိန်းမိတ်ဆက်အစည်းပေးတွင် လူထုစည်းရုံးရေးမှူးသည် ဤအချက်အလက်များအား ဖစ်ဖော်ပြီး မှန်ကန်အောင် ပြုလုပ်ရမည်။ ပြီးနောက်တွင် လူထုစည်းရုံးရေးမှူးမှ သတင်းအချက်အလက်ထဲသို့ Tablets မှ တဆင့် ဖြည့်သွင်းရမည်။

ကျေးရွာခေါင်းဆောင် အမည် ဒို့. ခင်အောင်ကျော်	ကျေးရွာခေါင်းဆောင်၏ ပုန်းနံပါတ် ၀၄. ၇၅၅၇၃၇၁၁၉	လူထုစည်းရုံးရေးမှူး၏ အမည် ဒိုက်. လင်းဇာခင်ကျော်
မြည်နယ်၊ တိုင်းဒေသကြီး ကျွန်း	မြို့နယ် ပျဉ်းမနား	ကျေးရွာအုပ်စု ကျေးရွာ
		ကျေးရွာ မရမ်း အူ ကွင်း

က။ လူဦးရေ

လူမျိုးစု	အိမ်ထောင်စုအရေအတွက်	ကိုးကွယ်သည့်ဘာသာ	အိမ်ထောင်စုအရေအတွက်
လူမျိုးစု (၁) - ကရင်	106	ဘာသာ(၁) - မြို့နယ်	106
လူမျိုးစု (၂) -----		ဘာသာ(၂) -----	
လူမျိုးစု (၃) -----		ဘာသာ(၃) -----	
လူမျိုးစုစရာ -----		ဘာသာစရာ -----	
အခြား		၃	
	အရေအတွက်		
မသန်စွမ်းသူများ	14		
သက်ကြီးရွယ်အိုများ (၆၅ နှစ် နှင့် အထက်)	57		
ဖစ်ဖော်ခြင်း			

	အမျိုးသား(အရေအတွက်)	အမျိုးသမီး(အရေအတွက်)	စုစုပေါင်းအရေအတွက်
လူဦးရေ	329	350	679
လူမျိုးစု (၁)-----			
လူမျိုးစု (၂)-----			
လူမျိုးစု (၃)-----			
အခြား			
အိမ်ထောင်ဦးစီး	64	42	106

(ခ)အခြေခံအဆောက်အအုံ အသုံးအဆောင်များ

စာသင်ကျောင်း	အမှတ် ခြံမပါ	ကျန်းမာရေး	အမှတ် ခြံမပါ	ဘာသာရေးအဆောက် အအုံများ	အမှတ် ခြံမပါ
အထက်တန်းကျောင်း	<input type="checkbox"/>	ဆေးရုံ	<input type="checkbox"/>	စေတီ	☑
အလယ်တန်းကျောင်း	<input type="checkbox"/>	ကျန်းမာရေးဌာန	<input type="checkbox"/>	ဘုန်းကြီးကျောင်း	☑
မူလတန်းကျောင်း	☑	ကျန်းမာရေးဌာနခွဲ	<input type="checkbox"/>	ဟိန္ဒူဘုရားကျောင်း	<input type="checkbox"/>
ပုဂံကျောင်း	☑	ဆေးပေးခန်း	<input type="checkbox"/>	ခရစ်ယာန်ကျောင်း	<input type="checkbox"/>
အခြား	<input type="checkbox"/>	အခြား	<input type="checkbox"/>	ဗလီ	<input type="checkbox"/>
				အခြား	<input type="checkbox"/>
မှတ်ချက်		မှတ်ချက်		မှတ်ချက်	

(ဂ) ကျွမ်းကျင်သူများမှတ်တမ်း (ကျေးရွာတွင်နေထိုင်သော သို့မဟုတ် တခြားရွာမှလာရောက်သောကျွမ်းကျင်သူများ)

(၁) စာသင်ကျောင်း			(၂) ကျန်းမာရေး			(၃) လက်မှုပညာရှင်		
	ရွာတွင်နေထိုင်သူ	အခြားရွာမှလာသူ		ရွာတွင်နေထိုင်သူ	အခြားရွာမှလာသူ		ရွာတွင်နေထိုင်သူ	အခြားရွာမှလာသူ
မူလတန်းပြဆရာ/မ	<input checked="" type="checkbox"/>	<input checked="" type="checkbox"/>	ဆရာဝန်	<input type="checkbox"/>	<input type="checkbox"/>	လက်သမား	<input checked="" type="checkbox"/>	<input type="checkbox"/>
အထက်တန်းပြဆရာ/မ	<input type="checkbox"/>	<input type="checkbox"/>	လက်ထောက်ကျန်းမာရေးပျိုး	<input type="checkbox"/>	<input type="checkbox"/>	ပန်းရုံ	<input checked="" type="checkbox"/>	<input type="checkbox"/>
အလယ်တန်းပြဆရာ/မ	<input type="checkbox"/>	<input type="checkbox"/>	အမျိုးသမီးကျန်းမာရေးဆရာမ	<input type="checkbox"/>	<input type="checkbox"/>	လျှပ်စစ်ကျွမ်းကျင်၊ ပီးသမား	<input checked="" type="checkbox"/>	<input type="checkbox"/>
မူကြိုဆရာ/မ	<input checked="" type="checkbox"/>	<input type="checkbox"/>	သားဖွားဆရာမ	<input type="checkbox"/>	<input type="checkbox"/>	ရေပိုက်သွယ်သူ	<input type="checkbox"/>	<input type="checkbox"/>
အခြား	<input type="checkbox"/>	<input type="checkbox"/>	ပြည်သူ့ကျန်းမာရေးလုပ်သား	<input type="checkbox"/>	<input type="checkbox"/>	စက်ပြင်ဆရာ	<input checked="" type="checkbox"/>	<input type="checkbox"/>
မှတ်ချက်			မှတ်ချက်			မှတ်ချက်		

(ဃ) ကျေးရွာသို့ ရောက်ရှိနိုင်သည့်လမ်းအခြေအနေ / ကျေးရွာတစ်ရွာသည် ၎င်း၏ကျေးရွာအုပ်စုနှင့် ဆက်သွယ်ထားသော လမ်းအခြေအနေ (အောက်ပါတို့ကိုပိုင်းပါ)

ကျောက်ကြမ်းလမ်း:      ကတ္တရာလမ်း:      ကွန်ကရစ်လမ်း:      မော်တော်ဆိုင်ကယ်လမ်း:  
 ကျောက်ခင်းလမ်း:      မြေသားလမ်း:      လူသွားလမ်း:      အခြား: \_\_\_\_\_

(င) ကျေးရွာဖွံ့ဖြိုးမှုစီမံချက်

ပိုင်းပါ

- (၁) လူထုထုတ်ပြန်စီမံကိန်းမစတင်မှီ ဤကျေးရွာတွင်ကျေးရွာဖွံ့ဖြိုးမှု စီမံချက်ရှိခဲ့ပါသလား?      ရှိပါသည်/မရှိပါ/မသိပါ
- (၂) ရှိခဲ့ပါလျှင် ဤစီမံချက်ကို မည်သည့် ဝန်ထုပ်ကွပ်ကဲမှုဦးစီးဌာနမှ နှစ် ၂၀၁၂/မသိပါ
- (၃) ဤစီမံချက်ကို ဦးနယ်မှအတည်ပြုခဲ့ပါသလား?      ပြုခဲ့ပါသည်/မပြုခဲ့ပါ /မသိပါ

(စ) ခရီးအကွာအဝေး

(၁) ဤကျေးရွာ၏ ဗဟိုမှ ၎င်းကျေးရွာအုပ်စု၏ ဗဟိုအထိ ခရီးမိုင်ပည်မျှ ကွာဝေးသနည်း? မိုင် ၆.၅ / မသိပါ

(၂) ဤကျေးရွာမှ ၎င်းကျေးရွာအုပ်စု၏ ဗဟိုအထိ သွားလာရာတွင် ကြာမြင့်သည့်အချိန်။

ခြောက်သွေ့ ရာသီတွင် ကြာချိန် ၁၅ မိနစ် ----- ထော်လာဂျီ/မော်တော်ဆိုင်ကယ်/ခြေလျင်/လား/မော်တော်ဘုတ်/  
အခြား -----

မိုးရာသီတွင် ကြာချိန် ၂၀ မိနစ် ----- ထော်လာဂျီ/မော်တော်ဆိုင်ကယ်/ခြေလျင်/လား/မော်တော်ဘုတ်/  
အခြား -----

(ဆ) ပတ်ဝန်းကျင်ဆိုင်ရာ သဘာဝဘေးအန္တရာယ်

ဤကျေးရွာတွင် ရေကြီးခြင်းကဲ့သို့ သဘာဝဘေးအန္တရာယ် ကျရောက်ဖူးခြင်း ရှိပါသလား။

မရှိပါ  ရှိပါသည် ရှိလျှင် ဖော်ပြပါ -----

(ဇ) ကျေးရွာတွင် ဖွဲ့စည်းထားသော အဖွဲ့အစည်းများ

လူထုဗဟိုပြုစီမံကိန်းမတိုင်မီ ဤကျေးရွာတွင် ကျေးရွာဖွံ့ဖြိုးရေးအတွက် အစိုးရ(သို့) ရွာသားများကိုယ်တိုင်(သို့) စီမံကိန်းတစ်ခုခုမှ ဖွဲ့စည်းထားသည့် အဖွဲ့အစည်းများ ရှိပါသလား။

(၁) မရှိပါ -----

(၂) -----

(ဈ) အထွေထွေအုပ်ချုပ်ရေး ဦးစီးဌာန (GAD) မှ မှတ်တမ်းတင်ထားခြင်း

ဤကျေးရွာသည် အထွေထွေအုပ်ချုပ်ရေး ဦးစီးဌာန (GAD) မှ မှတ်တမ်းတင်ထားမှု ရှိပါသလား။

မရှိပါ  ရှိပါသည်

ကျေးရွာခေါင်းဆောင်

အမည် ဦးအောင်ကျော်

လက်မှတ်  နေ့စွဲ ၃.၆.၂၀၂၀

လူထုစည်းရုံးရေးမှူး

အမည် နန်းလင်းအောင်ကျော်

လက်မှတ်  နေ့စွဲ ၃.၆.၂၀၂၀

၉။ စီမံကိန်းစက်ဝန်းအချိန်ဇယား- ၈၂

ပုံစံ - ၈-၂ - စီမံကိန်းစက်ဝန်းအချိန်ဇယား (PC 2)

လမ်းညွှန်ရွာစီမံကိန်းသက်ဆိုင်ရာလူထုစည်းရုံးရေးမှူး၊ လက်ထောက်နည်းပညာမှူးများမှ စီမံကိန်းစက်ဝန်းအဆင့်တစ်ပြိုင်တည်းအချိန်ဇယားနှင့် ကျေးရွာအုပ်စုအတွက်ဤပုံစံကိုဖြည့်သွင်းရမည်။

စည်းရုံးရေးမှူး/လက်ထောက်နည်းပညာရေးမှူးဝန်ထမ်း အမည် - **ဒုန်းပင်၊ ကေခင်ကျော်**

နေ့စွဲ **3.6.2020** စက်ဝန်းအားအမှတ်ခြိစ်ပါ  စက်ဝန်း(၁)  စက်ဝန်း(၂)  စက်ဝန်း(၃)  စက်ဝန်း(၄)

ပြည်နယ်/တိုင်း **ကချင်** မြို့နယ် **ဖျင်းဘွဲ့** ကျေးရွာအုပ်စု **ကျေးရွာ** **ကျေးရွာ** **မရမ်းအုယွင်း**

စီမံကိန်းဆောင်ရွက်မှုအဆင့်များ	နေ့စွဲ		အစည်းအဝေးတွင်တက်ရောက်သူအရေအတွက်					
	စတင်သည့်နေ့	ပြီးဆုံးသည့်နေ့	အမျိုးသား	အမျိုးသမီး	အိမ်ထောင်စု	လူမျိုးစုတက်ရောက်သူ အရေအတွက် နှင့် လူမျိုးစုအမည်	အိမ်ထောင်စုအရေအတွက်	တစ်စတင်စု %
၁။ ကျေးရွာစီမံကိန်း မိတ်ဆက်အစည်းအဝေး	3.6.2020	3.6.2020	42	56	98	98   ဖျင်းကချင်	106	
၂။ ကျေးရွာဖွံ့ဖြိုးရေး စီမံချက်ရေးဆွဲခြင်း အစည်းအဝေး	15.6.2020	15.6.2020	42	56	98	98   ဖျင်းကချင်	106	
၃။ ကျေးရွာအုပ်စု လုပ်ငန်းဆောင်ရွက်ချက်ချသည့်အစည်းအဝေး	6.7.2020	6.7.2020						
၄။ မြို့နယ်အဆင့်စီမံကိန်းရေးဆွဲရေးနှင့် အကောင်အထည်ဖော်ရေးကော်မတီ၏ စီမံကိန်း ဝန်းသင်မှုအစည်းအဝေး			မလို	မလို	မလို	မလို		





၈။ လူထုစီမံကိန်း၏ လာမည့် (၄) နှစ်အတွက် အကျုံးဝင်သော ဦးစားပေး ဖွံ့ဖြိုးတိုးတက်မှု လုပ်ငန်း အစီအစဉ်များအားဖော်ပြပါ။

ဦးစားပေး အဆင့် သတ်မှတ်ချက်	ကျေးရွာအတွက် ဦးစားပေး ဖွံ့ဖြိုးတိုးတက်မှု လုပ်ငန်းစဉ်များ	အဆိုပြုသူ (အမျိုးသားများ/ အမျိုးသမီးများ/ အမျိုးသား+အမျိုးသမီး)	အခန်းကဏ္ဍ	ခန့်မှန်း ကုန်ကျစရိတ်	အကျိုးခံစားခွင့်ရှိသူ ခန့်မှန်းခြေ အရေအတွက်		
					ကျား	မ	ပေါင်း
၁	စာရင်းကျေးရွာအောက်ပုဂံရပ်	နမ့်ပိုင်သာ၊ အမျိုးသမီး	ပညာရေး	21600000	336	363	699
၂	ရွာထွင်းကွန်ကရစ်ခင်းခြင်း	u	ပရိယာယ်ကွန်ကရစ်	23400000	336	363	699
၃	မျက်နှာပြင်ကွင်း (၇၀' x 4၀' x ၁၂')	u	ပညာရေး	6300000	336	363	699
၄	ကျေးရွာထွင်းကွန်ကရစ်ပရိယာယ်ခြင်း	u	ပရိယာယ်ကွန်ကရစ်	5200000	336	363	699
၅	အိမ်အတွင်းအိမ်အတွင်း	u	မြေအောက်အိမ်အတွင်း	15000000	336	363	699
၆							

၉။ လူထုစီမံကိန်း၏ လာမည့် (၄) နှစ်အတွက် အကျုံးဝင်သော ဦးစားပေး ဖွံ့ဖြိုးတိုးတက်မှု လုပ်ငန်း အစီအစဉ်များအားဖော်ပြပါ။

အဆင့်	ကျေးရွာအတွက် ဦးစားပေး ဖွံ့ဖြိုးတိုးတက်မှု လုပ်ငန်းစဉ်များ	အဆိုပြုသူ (အမျိုးသားများ/ အမျိုးသမီးများ/ အမျိုးသား+အမျိုးသမီး)	အခန်းကဏ္ဍ
၁			
၂			
၃			
၄			
၅			

ခေါင်းဆောင်၊ ကျေးရွာစီမံကိန်းအထောက်အကူပြုကော်မတီမှအတည်ပြုသည်။

အမည် ဒေါ်ခင်စန်းဖြူ လက်မှတ် စမ့်ဖြူ နေ့စွဲ 15.6.2020

ကျေးရွာဖွံ့ဖြိုးရေးဦးစားပေးအစီအစဉ်-စဉ်(ဒုတိယနှစ်စက်ဝန်း)

ပုံစံ - စ-၃ ကျေးရွာဖွံ့ဖြိုးရေး ဦးစားပေးအစီအစဉ် (Form PC 3)

လမ်းညွှန်ချက်၊ အဆင့်(၃)ကျေးရွာဖွံ့ဖြိုးရေးအစီအစဉ်အောက်တွင် အခြေအနေအထားရှိသော ကျေးရွာစီမံကိန်း အထောက်အကူပြု ကော်မတီသည် လူထုစည်းရုံးရေးမှူးအကူအညီဖြင့် ဤပုံစံကိုပြည့်စုံအောင် ဖြည့်သွင်းရမည်။			
လူထုစည်းရုံးရေးမှူး/ဝန်ထမ်း အမည်	ဦးတင့်နိုင်		
နေ့စွဲ	စက်ဝန်းအား အမှတ်ခြိပ်ပါ (✓) <input type="checkbox"/> စက်ဝန်း(၁) ✓စက်ဝန်း(၂) <input type="checkbox"/> စက်ဝန်း(၃) <input type="checkbox"/> စက်ဝန်း(၄)		
ပြည်နယ်/ခရိုင်	မြို့နယ်	ကျေးရွာအုပ်စု	ကျေးရွာ
ကရင်	ပျဉ်းတူ	ကျေးရွာအုပ်စု	ကျေးရွာ
		ကျေးရွာအုပ်စု	ကျေးရွာ

က။ အခက်အခဲအတားအဆီးများအားဆွေးနွေးခြင်း - ယခုလက်ရှိအခြေအနေအထားရှိကျေးရွာဖွံ့ဖြိုးတိုးတက်ရေးအတွက် အဓိကအခက်အခဲအတားအဆီးများသည် မည်သည့်များဖြစ်ပါသနည်း။ (အမျိုးသား/သမီး အနည်းဆုံးအခက်အခဲ ၅ ခုစီဖော်ပြပါ)

အုပ်စုဖွဲ့ဆွေးနွေးမှုများမှ တင်ပြသောအခက်အခဲအတားအဆီးများ	
စာသင်ကျောင်းဆောင်မလုံလောက်မှုကြောင့် ကလေးများအား ဤကျေးရွာအတွင်း မှာမရနိုင်ခြင်း	<input type="checkbox"/> ကျား <input checked="" type="checkbox"/> မ
မိုးရွာသွန်းမှုကြောင့် မြေပြင်ပျက်စီးခြင်း၊ မြေရေအောက်ခြင်း	<input checked="" type="checkbox"/> ကျား <input type="checkbox"/> မ
ကျေးရွာအတွင်း မြေရေအောက်ခြင်း	<input type="checkbox"/> ကျား <input checked="" type="checkbox"/> မ
ကျေးရွာအတွင်း မြေရေအောက်ခြင်း	<input type="checkbox"/> ကျား <input checked="" type="checkbox"/> မ
ကျေးရွာအတွင်း မြေရေအောက်ခြင်း	<input type="checkbox"/> ကျား <input checked="" type="checkbox"/> မ

ခ။ မျှော်မှန်းခြင်း- နောင်လာမည့် (၅) နှစ် အတွင်း ကျေးရွာဖွံ့ဖြိုးရေး မျှော်မှန်းလျာထားချက်များအား တင်ပြပါ။

အုပ်စုဖွဲ့ဆွေးနွေးမှုများမှ တင်ပြသောအခက်အခဲအတားအဆီးများ	
စာသင်ကျောင်းဆောင်မလုံလောက်မှုကြောင့် ကလေးများအား ဤကျေးရွာအတွင်း မှာမရနိုင်ခြင်း	<input type="checkbox"/> ကျား <input checked="" type="checkbox"/> မ
မိုးရွာသွန်းမှုကြောင့် မြေပြင်ပျက်စီးခြင်း၊ မြေရေအောက်ခြင်း	<input checked="" type="checkbox"/> ကျား <input type="checkbox"/> မ
ကျေးရွာအတွင်း မြေရေအောက်ခြင်း	<input type="checkbox"/> ကျား <input checked="" type="checkbox"/> မ
ကျေးရွာအတွင်း မြေရေအောက်ခြင်း	<input type="checkbox"/> ကျား <input checked="" type="checkbox"/> မ
ကျေးရွာအတွင်း မြေရေအောက်ခြင်း	<input type="checkbox"/> ကျား <input checked="" type="checkbox"/> မ



က။ လူထုစီမံကိန်း၏ လာမည့် (၄) နှစ်အတွက် အကျုံးဝင်သော ဦးစားပေး ဖွံ့ဖြိုးတိုးတက်မှု လုပ်ငန်း အစီအစဉ်များအားဖော်ပြပါ။

ဦးစားပေး အဆင့် သတ်မှတ်ချက်	ကျေးရွာအတွက် ဦးစားပေး ဖွံ့ဖြိုးတိုးတက်မှု လုပ်ငန်းစဉ်များ	အဆိုပြုသူ (အမျိုးသားများ/ အမျိုးသမီးများ/ အမျိုးသား+ အမျိုးသမီး)	အခန်းကဏ္ဍ	ခန့်မှန်း ကုန်ကျ စရိတ်	အကျိုးခံစားခွင့်ရှိသူ ခန့်မှန်းခြေအရေအတွက်		
					ကျား	မ	ပေါင်း
၁	ဓာသင်ကျောင်းဆောင် တိုးချဲ့ခြင်း (30' x 30')	ကျား + မ		16,200,000	226	262	688
၂	ရွာတွင် ကွန်ကရစ်လမ်း (၇၃၀၀) မီတာ	ကျား + မ		23,400,000	226	262	688
၃	ကလေး ကစား ကွင်း (30' x 30')	မ		594,000	226	262	688
၄	ကမ္ဘာ့ဂရုစိုက်ရေး ဝန်ဆောင်မှု နားရင်းစိုက်ရေး	မ		2,500,000	226	262	688
၅	အစိစိတွင်း တစ်တွင်း	ကျား		5,000,000	226	262	688

ဃ။ လူထုစီမံကိန်း၏ လာမည့် (၄) နှစ်အတွက် အကျုံးမဝင်သော ဦးစားပေး ဖွံ့ဖြိုးတိုးတက်မှု လုပ်ငန်း အစီအစဉ်များအားဖော်ပြပါ။

အဆင့်	ကျေးရွာအတွက် ဦးစားပေး ဖွံ့ဖြိုး တိုးတက်မှု လုပ်ငန်းစဉ်များ	အဆိုပြုသူ (အမျိုးသားများ/ အမျိုးသမီးများ/ အမျိုးသား+ အမျိုးသမီး)	အခန်းကဏ္ဍ
၁			
၂			
၃			
၄			
၅			

ခေါင်းဆောင်၊ ကျေးရွာစီမံကိန်းအထောက်အကူပြုကော်မတီမှအတည်ပြုသည်။

အမည် ဒေါ်စမ်းစမ်းမြင့် လက်မှတ် စမ်းစမ်းမြင့် နေ့စွဲ 8-7-2019



ကျေးရွာဖွံ့ဖြိုးရေးဦးစားပေးအစီအစဉ်-စဉ်(ပထမနှစ်စက်ဝန်း)

ပုံစံ - စ - ၃ ကျေးရွာဖွံ့ဖြိုးရေး ဦးစားပေးအစီအစဉ် (Form PC 3)

လမ်းညွှန်ရွာကွက်၊ အဆင့်(၃) ကျေးရွာဖွံ့ဖြိုးရေးအစီအစဉ်အဝေး ပြီးဆုံးသောအခါ ကျေးရွာစီမံကိန်း အထောက်အကူပြု ကော်မတီသည် လူထုစည်းရုံးရေးမှူးအကူအညီဖြင့် ဤပုံစံကိုပြည့်စုံအောင် ဖြည့်သွင်းရမည်။

လူထုစည်းရုံးရေးမှူး/ဝန်ထမ်း အမည် ဒေါ်အိန်စုပျိုအောင်

နေ့စွဲ ၈.၇.၂၀၁၆ စက်ဝန်းအား အမှတ်ခြစ်ပါ (✓)  စက်ဝန်း(၁)  
 စက်ဝန်း(၂)  စက်ဝန်း(၃)  စက်ဝန်း(၄)

ပြည်နယ်/တိုင်း ကရင် ရှမ်း ပြည်နယ် ကျေးရွာအုပ်စု ကျေးရွာ ကျေးရွာ မရမ်းပုကွင်း

က၊ အခက်အခဲအတားအဆီးများအားဆွေးနွေးခြင်း - ယခုလက်ရှိအခြေအနေတွင် ဤကျေးရွာဖွံ့ဖြိုးရေးအစီအစဉ် အဓိက အခက်အခဲအတားအဆီးများသည် မည်သည့်အရာဖြစ်ပါသနည်း။ (အမျိုးသား/သမီး အနည်းဆုံးအခက်အခဲ ၅ ခုစီဖော်ပြပါ)

အမျိုးသား အဖွဲ့မှ တင်ပြသောအခက်အခဲအတားအဆီးများ	အမျိုးသမီး အဖွဲ့မှ တင်ပြသောအခက်အခဲအတားအဆီးများ
၀ စာပေရေးစာဖတ်အဖွဲ့အစည်း မရှိဘဲ စာပေရေးစာဖတ်အဖွဲ့အစည်း ဖွဲ့စည်းပေးရန်	၀ ကျေးရွာအုပ်စုအတွင်း မရှိသော အခြေအနေအထားများ ပြင်ဆင်ပေးရန်
၂ မြို့တော် ဖွဲ့စည်းပေးရန်	၂ ကျေးရွာအုပ်စုအတွင်း မရှိသော အခြေအနေအထားများ ပြင်ဆင်ပေးရန်
၃ ကလေးများ အားပေးပေးရန်	၃ ကလေးများ အားပေးပေးရန်
၄ စာပေရေးစာဖတ်အဖွဲ့အစည်း ဖွဲ့စည်းပေးရန်	၄ ကျေးရွာအုပ်စုအတွင်း မရှိသော အခြေအနေအထားများ ပြင်ဆင်ပေးရန်
၅	၅ ကျေးရွာအုပ်စုအတွင်း မရှိသော အခြေအနေအထားများ ပြင်ဆင်ပေးရန်
၆	၆
၇	၇
၈	၈
၉	၉
၁၀	၁၀

SHOT ON MI NOTE 4  
BY YOUR NAME

ခ။ မျှော်မှန်းခြင်း - နောင်လာမည့် ( ၅ ) နှစ် အတွင်း ကျေးရွာဖွံ့ဖြိုးရေး မျှော်မှန်းလျာထားချက်များအား တင်ပြပါ။

အမျိုးသားအဖွဲ့မှ တင်ပြသော မျှော်မှန်းချက်များ	အမျိုးသမီးအဖွဲ့မှ တင်ပြသော မျှော်မှန်းချက်များ
၁။ လမ်းပန်းဆက်သွယ်ရေး ကောင်းမွန်လာစေရန်၊ စားနပ်ရိက္ခာဖွံ့ဖြိုးရေးအတွက် လာရောက်အကူအညီပေးရန်၊ အခြားအရေးကြီးသည့် အကူအညီပေးရန်	၁။ ရွာတွင်းလမ်းကောင်းမွန်လာစေရန် -
၂။ အားကောင်းဆောင်ရွက်ပေးရန်၊ အားကောင်းရန်၊ အားကောင်းရန်၊ အားကောင်းရန်	၂။ အားကောင်းဆောင်ရွက်ပေးရန်၊ အားကောင်းရန် -
၃။ မြို့နယ်အတွင်းရှိ ပတ်ဝန်းကျင်ဆိုင်ရာ အရေးကြီးသည့် အကူအညီပေးရန်၊ အခြားအရေးကြီးသည့် အကူအညီပေးရန်	၃။ ကျေးမာရွေးကောင်းမွန်လာစေရန် -
	၄။ ရွာတွင်းအကူအညီပေးရန်၊ အခြားအရေးကြီးသည့် အကူအညီပေးရန် -

SHOT ON MI NOTE 4  
BY YOUR NAME

၈။ လူထုပီပီခံကိန်း၏ လာမည့် (၄) နှစ်အတွက် အကျုံးဝင်သော ဦးစားပေး ဖွံ့ဖြိုးတိုးတက်မှု၊ လုပ်ငန်း အစီအစဉ်များအားဖော်ပြပါ။

အဆင့်	ကျေးရွာအတွက် ဦးစားပေး ဖွံ့ဖြိုးတိုးတက်မှု လုပ်ငန်းစဉ်များ	အဆိုပြုသူ (အမျိုးသားများ/ အမျိုးသမီးများ/အမျိုးသား+ အမျိုးသမီး)	ခန့်မှန်းကုန်ကျစရိတ်	အကျိုးခံစားခွင့်ရှိသူ ခန့်မှန်းခြေ အရေအတွက်
၁	စာသင်ကျောင်းဆောင်တိုးချဲ့ (၃၀' x ၃၀')	က + မ	16,200,000	၇၀၁
၂	ရွာတွင်းလမ်း (တွင်ကန်) (၂၃၀၀ ပေ)	က + မ	23,400,000	၇၀၁
၃	ကတ္တရာလမ်းမှလျှောင့်ညှိ သွားလမ်း (၂၅၀' x ၅၅')	မ	2,500,000	၇၀၁
၄	မူကြိုလျှောင့်အိမ်သာဖွဲ့ ဖြန့်ချိ	မ	1,000,000	၇၀၁
၅	နီတိတွင်း ၁ တွင်း	က	15,000,000	၇၀၁
၆	လက်ထူးတွင်း ၁ တွင်း	က	3,000,000	၇၀၁
၇	ကျေးရွာအတွင်း ဖြန့်ချိ (၂) တွင်း	မ	1,200,000	၇၀၁
၈	ကလေးကစားကွင်း (၃၀' x ၃၀')	က	594,000	၇၀၁

SHOT ON MI NOTE 4  
BY YOUR NAME

ဃာ၊ လူထုစီမံကိန်း၏ လာမည့် (၄) နှစ်အတွက် အကျုံးမဝင်သော ဦးစားပေး ဖွံ့ဖြိုးတိုးတက်မှု လုပ်ငန်း အစီအစဉ်များအားဖော်ပြပါ။

အဆင့်	ကျေးရွာအတွက် ဦးစားပေး ဖွံ့ဖြိုးတိုးတက်မှု လုပ်ငန်းစဉ်များ	အဆိုပြုသူ (အမျိုးသားများ/အမျိုးသမီးများ/အမျိုးသား+အမျိုးသမီး)	အခန်းကဏ္ဍ
၁			
၂			
၃			
၄			
၅			

ခေါင်းဆောင်၊ ကျေးရွာစီမံကိန်းအထောက်အကူပြုကော်မတီမှ အတည်ပြုသည်။

အမည် ဒေါ်ခင်စိန်မြင့် လက်မှတ် စိန်မြင့် နေ့စွဲ ၁.၇.၂၀၁၈

SHOT ON MI NOTE 4  
BY YOUR NAME





အခက်အခဲအကားအစီး ပြဿနာမျှော်မှန်း ချက်အား ဖြန့်လည်သုံးသပ်  
 အဆင်ပြေပါသည်။ ဥပမာအားဖြင့် အထွက် ဖွဲ့ ပြီး ရှေး လည်ရင်း များ  
 ဖြန့်လည်ပေး ချက်ပါသည်။ PRA လိုအပ် များ ကို အား လုံး ပဲ့ပေါင်း ချ  
 ဖြန့်လည် သုံးသပ် အဆင်ပြေ ပါသည်။ မိမိ၏ အကျိုး ဝင်ရောက်  
 ဖောင်လည်ရင်း များ အကားအလွယ် များ ကို စွမ်းလင် အင် ပြုစု ပါသည်။  
 ကျေးဇူးတင်စွာ စီမံခန့်ခွဲမှု အဖွဲ့ဝင် များ ကို လည်း ဖြန့်လည် အဆင်ပြေ ပါသည်။  
 အောင်မြင် ရှောင်ရှောင် များ ကို လည်း စွမ်း ပြုစု ပါသည်။ နောက်ဆုံး ထွက်ကုန်  
 ကျန်တမ်း မှ အစည်း အဝေး တက် ရောက်လာသူများ အား နောင် လာမည့်  
 အစီစဉ် များ ကို စွမ်း ပြုစု ပါသည်။ ကျေးဇူးတင်စွာ ဥက္ကဋ္ဌ ဒေါ်ခန်းစန်း  
 မြင့် မှ ကျေးဇူးတင်စကား ပြောကြား ကျေးဇူးတင် အစည်း အဝေး ကို ပိတ်သိမ်း ခဲ့  
 ပါသည်။

မှတ်တမ်းပြုသူ - အမည် - မောင်အောင်လက်မှတ်- *[Signature]* နေ့ရက်- 20.6.2019

အတည်ပြုသူ - အမည် - ဒေါ်ခန်းစန်းမြင့်လက်မှတ်- *[Signature]* နေ့ရက်- 20.6.2019

၁၂။ ကဏ္ဍအလိုက်ဦးစားပေးဖွံ့ဖြိုးရေးလုပ်ငန်းများ

ကဏ္ဍအလိုက်ဦးစားပေးလုပ်ငန်းချုပ်စာရင်း

ကျေးရွာအုပ်စုအမည်- ကော့ဖျဉ်း  
 ကျေးရွာအမည်- မရမ်းဒူးကွင်း

ကဏ္ဍ	ဦးစားပေးအဆင့်	လုပ်ငန်းအမျိုးအစား	အဆိုပြုသူ		ခုနှစ်	ထောက်ပံ့သည့်အဖွဲ့အစည်း (သို့) ဌာန	မှတ်ချက်
			ကျား	မ			
အခြေခံအဆောက်အအုံ (လမ်း၊ တံတား၊ ရေရှိရေး၊ မီးလင်းရေး)	စဉ်						
	၁-	ဥက္ကဋ္ဌအဖွဲ့ကုန်ရောင်း	✓		၂၀၂၀	CDI ကျေးလက်ဆေးကုရေးအဖွဲ့	
	၂-	အိမ်ထောင်စုကုန်ရောင်း	✓		၂၀၂၁	DRD ကျေးလက်ဆေးကုရေးအဖွဲ့	
	၃-	ကုန်ရောင်းအဖွဲ့	✓		၂၀၂၂	DRD ကျေးလက်ဆေးကုရေးအဖွဲ့	
လူမှုရေး၊ စီးပွားရေး၊ ကျန်းမာရေးနှင့် ဆိုင်သော လိုအပ်ချက်အဆောင်	၁-	အားလုံးကျွတ်ဆောင်ရေး	✓	✓	၂၀၁၉	DRD ကျေးလက်ဆေးကုရေးအဖွဲ့	
	၂-	ကုန်ရောင်းအဖွဲ့	✓		၂၀၂၁	CDI ကျေးလက်ဆေးကုရေးအဖွဲ့	
	၃-	KU ကျေးလက်ဆေးကုရေးအဖွဲ့		✓	၂၀၂၁	CDI ကျေးလက်ဆေးကုရေးအဖွဲ့	
သက်ဝမ်းကျောင်း၊ ကဏ္ဍ၊ ကျန်းမာရေးနှင့် ဆိုင်သော							
အခြားကဏ္ဍ (ဌာနဆိုင်ရာများလွှဲပြောင်းနိုင်ခြင်းနှင့် အကောင်အထည်ဖော်ဆောင်ရွက်ပေးနိုင်ခြင်းရရှိသောလုပ်ငန်း)							