

ပြည်ထောင်စုသမ္မတမြန်မာနိုင်ငံတော်အစိုးရ  
စိုက်ပျိုးရေးမွေးမြူရေးနှင့်ဆည်မြောင်းဝန်ကြီးဌာန  
ကျေးလက်ဒေသဖွံ့ဖြိုးတိုးတက်ရေးဦးစီးဌာန



လူထုဗဟိုပြုစီမံကိန်း၊ လှိုင်းဘွဲ့မြို့နယ်  
ကျေးရွာဖွံ့ဖြိုးရေးအစီအစဉ်



ကော့လှိုင်းကျေးရွာအုပ်စု၊ မရမ်းအူကုန်းကျေးရွာ

၂၀၂၀ခုနှစ် (တတိယနှစ်စီမံကိန်းစက်ဝန်း)



## မာတိကာ

၁။ လှိုင်းဘွဲ့မြို့နယ်အခြေပြမြေပုံ .....	1
၂။ ကျေးရွာအုပ်စုမြေပုံ(တည်နေရာ).....	2
၃။ ကျေးရွာအုပ်စုတွင်ပါဝင်သောကျေးရွာများ .....	3
၄။ ကျေးရွာအခြေခံအချက်အလက်များ(ကျေးရွာသမိုင်းကြောင်း).....	4
၅။ လူထုပူးပေါင်းပါဝင်သော လူမှုဆန်းစစ်ခြင်း နှင့်အကဲဖြတ်ခြင်း လုပ်ငန်းစဉ်.....	5
(PSA/PRA) အကျဉ်းချုပ်ဇယား .....	5
၆.၁ ကျေးရွာလူမှုရေးနှင့်အရင်းအမြစ်ပြမြေပုံ (Social Map) .....	6
၆.၂ ရာသီခွင်ပြပြက္ခဒိန်(Seasonal Calendar) .....	8
.....	9
.....	10
၆.၃ ဥစ္စာနေကြွယ်ဝမှုပြဇယား (Wealth Ranking).....	10
.....	11
၆.၄ ကျားမပင့်ကူအိမ်သုံးသပ်ခြင်း (Cob Web).....	12
၆.၅ အရင်းအမြစ်အသုံးချမှုပုံစံပြဇယား (Asset Mapping).....	14
.....	16
၆.၆ အဖွဲ့အစည်းချိတ်ဆက်မှုပြဇယား (Venn Diagram) .....	17
.....	18
.....	19
၇။ ကော်မတီဝင်များရွေးချယ်ခြင်းနှင့် ကျေးရွာဖွံ့ဖြိုးမှုအစီအစဉ်ဆောင်ရွက်မှုမှတ်တမ်း .....	20
၈။ ကျေးရွာအခြေခံအချက်အလက်များ-၈၁ .....	21
၉။ စီမံကိန်းစက်ဝန်းအချိန်ဇယား- ၈၂.....	25
၁၀။ ကျေးရွာဖွံ့ဖြိုးရေးဦးစားပေးအစီအစဉ်-၈၃ .....	26
ကျေးရွာဖွံ့ဖြိုးရေးဦးစားပေးအစီအစဉ်-၈၃(တတိယနှစ်စက်ဝန်း) .....	26
.....	27
ကျေးရွာဖွံ့ဖြိုးရေးဦးစားပေးအစီအစဉ်-၈၃(ဒုတိယနှစ်စက်ဝန်း) .....	28
.....	29
ကျေးရွာဖွံ့ဖြိုးရေးဦးစားပေးအစီအစဉ်-၈၃(ပထမနှစ်စက်ဝန်း).....	30
.....	32

..... 33

၁၁။ အစည်းအဝေးမှတ်တမ်းများ ..... 34

၁၂။ ကဏ္ဍအလိုက်ဦးစားပေးဖွံ့ဖြိုးရေးလုပ်ငန်းများ ..... 35

၁။ လှိုင်းဘွဲ့မြို့နယ်အခြေပြမြေပုံ

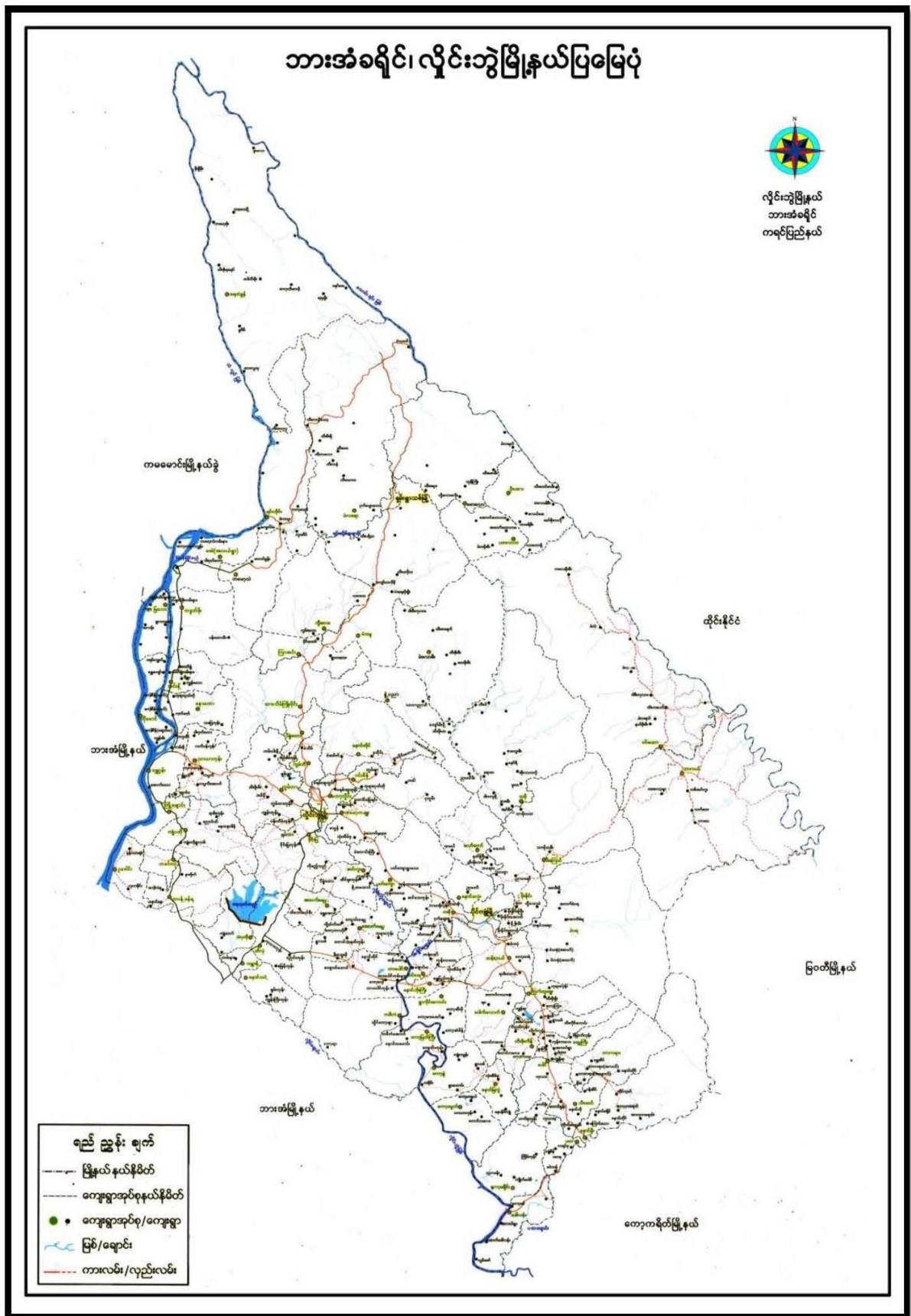

ကျေးရွာဖွံ့ဖြိုးရေးအစီအစဉ်၊ လူထုဗဟိုပြုစီမံကိန်း

# ၂။ ကျေးရွာအုပ်စုမြေပုံ(တည်နေရာ)

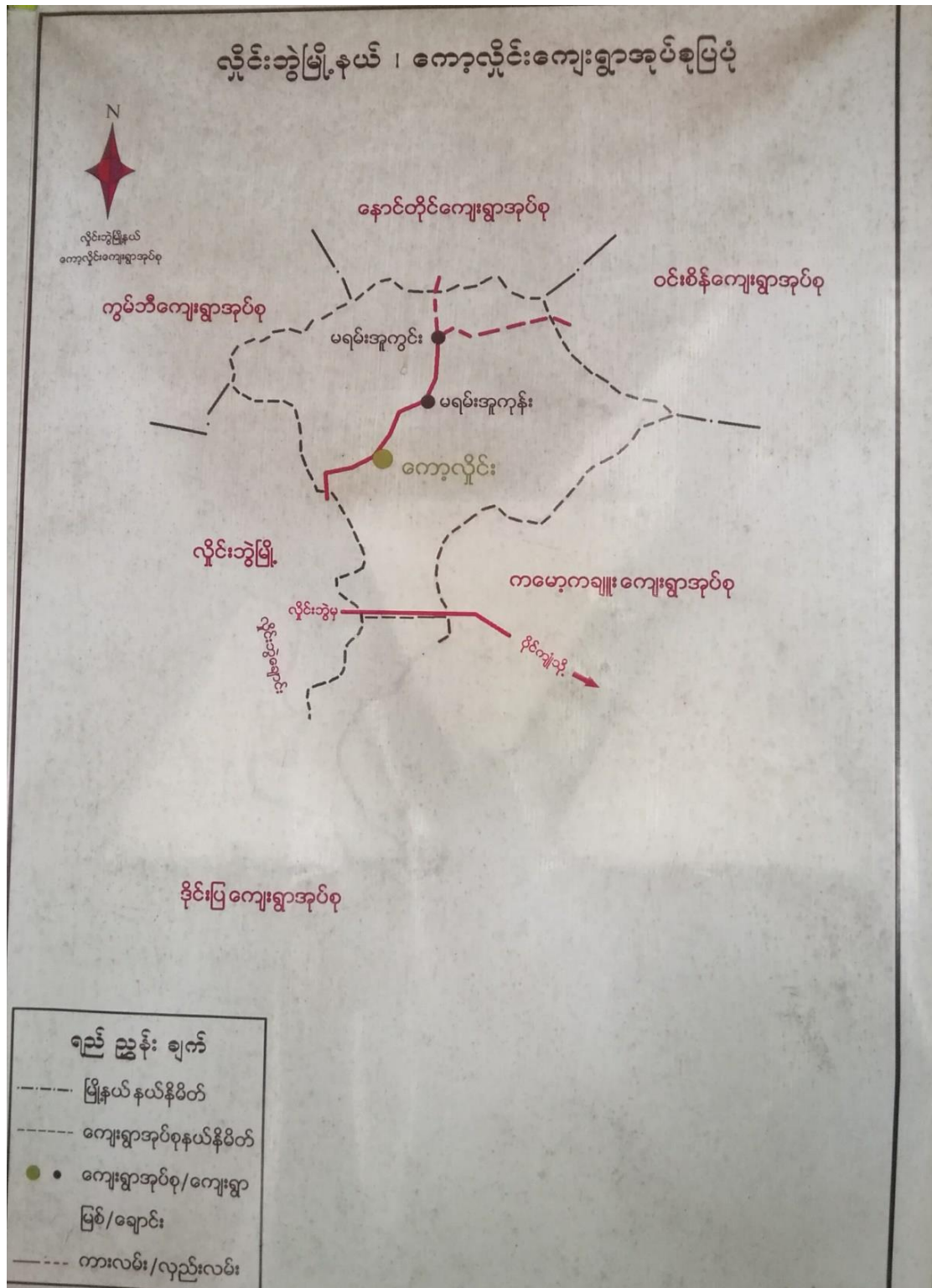

၃။ ကျေးရွာအုပ်စုတွင်ပါဝင်သောကျေးရွာများ

၁။ ကော့လှိုင်

၂။ မရမ်းအူကုန်း

၃။ မရမ်းအူကွင်း



၄။ ကျေးရွာအခြေခံအချက်အလက်များ(ကျေးရွာသမိုင်းကြောင်း)

မရမ်းဗူလွန်းကျေးရွာ၏ကြောင်းအကျဉ်း

မရမ်းဗူလွန်းကျေးရွာ၏ကြောင်းသည် ဗုဒ္ဓဘာသာနှင့် (၃၀) ခန့်မျှခန့်  
ရှိခဲ့ရသောကြောင်းအရာများ ဖြစ်ပါသည်။ စဉ်ဆက်မပြတ် နိမိတ် (၂၀) ခန့်  
ခန့်သည်ဟု မှတ်ယူရပါသည်။ ဒုတိယမြောက် နှစ် (၂၀) ခန့် မှာ ကြောင်း  
ထွက်ဖြေ ပုဂံ၊ ရှေးခေတ်ကြေးပင် နိမိတ် (၃၀) မှာသာရှိတော့သည်။

မရမ်းဗူလွန်းကျေးရွာကို ဆရာတော်ဘုရားကြီးက ကျွမ်းဖြင့် ကို  
စံဖွဲ့ဖွဲ့ဖွဲ့ မရမ်းဗူလွန်း ကျေးရွာဟု နာမည်ပေးခဲ့ပြီးနောက် ယနေ့ထက်တိုင်ဖြစ်  
သည်။ မရမ်းဗူလွန်းကျေးရွာ၌ အာဇာနည်၊ နန်းတော်ကြီးကျောင်း၊ ဗုဒ္ဓ  
မဂ္ဂိဒေဝီ၊ ရွာနိဂဝေဖြစ်သော မရမ်းဗူလွန်းကျေးရွာ၌ ဥပုသ် သီလသွားရာ  
ခေါ် အနတ်ကြေးဖြူ ယနေ့ထက်တိုင် ဖြစ်သည်။ ပညာရေး၊ ကုမ္ပဏီ၊ ရွာဗိမ္မာ  
ကြားတွင်တည်ရှိသော အာဇာနည်၊ ဒုတိယ ပညာသွားရာခေါ် မင်းကြွယ်သည်။

လမ်းပန်းဆက်သွယ်ရေးနှင့် ယနေ့ထက်တိုင် ကရင်၊ လမ်းပန်း  
လမ်းပေးကမ်းရည်သည်။ နောက်ပိုင်းမှ ရွာသူရွာသားများ ကိုယ်တိုင်ပိုင်  
ရှိဖြစ်လာကြသည်။ ထိုနောက်မှ နန်းတော်မှ ကတ္တရာလမ်းမကြီး၊ စောကလွတ်  
ပေးခဲ့ပါသည်။

ဦးပွားရွေးကန်နှင့် ယနေ့ထက်တိုင် တောင်ယာ၊ သစ်ပင်များကို ပြုစု၊ လုပ်ကိုင်  
လုပ်ထားများ ရှိနေကြသည်။ ထိုနောက်မှ ထိုလည်း လုပ်ထားရှိနေပြီး ရွာ  
လွတ်ကို အာဇာနည်ထား ရှိနေပြီး ယနေ့ထက်တိုင် ဖြစ်ပါသည်။

၅။ လူထုပူးပေါင်းပါဝင်သော လူမှုဆန်းစစ်ခြင်း နှင့်အကဲဖြတ်ခြင်း လုပ်ငန်းစဉ် (PSA/PRA) အကျဉ်းချုပ်ဇယား

စဉ်	အသုံးပြုခဲ့သော PRA tools များ	ဦးတည်အုပ်စုများ	အစည်းအဝေး		အဓိကဆွေးနွေးချက်များ
			ကျား	မ	
၁	ကျေးရွာအရင်းအမြစ်ပြမြေပုံ (Social Map)	ရပ်မိရပ်ဖ၊ ကော်မတီဝင်များ၊ ကျေးရွာလူထုများအားလုံး။	၂၁	၄၉	အခြေခံအဆောက်အအုံများလမ်းပန်းဆက်သွယ်ရေးအခြေအနေ၊ လယ်ယာမြေများ၊ ကျေးရွာရှိသဘာဝအရင်းအမြစ်များ။
၂	ရာသီခွင်ပြကွဲဒီဇိုင်း (Seasonal Cleander)	ကော်မတီဝင်များ၊ အမျိုးသား/အမျိုးသမီး၊ ဆင်းရဲနွမ်းပါးသူများ။	၂၁	၄၈	စိုက်ပျိုးရိတ်သိမ်းကာလ (တောင်ယာ၊ လယ်ယာ)၊ စီးပွားရေး၊ ဝင်ငွေရရှိမှု၊ ပွဲတော်ချိန်၊ ရာသီဥတု၊ ကျန်းမာရေးဆိုင်ရာရေးရာရှိမှု။
၃	ဥစ္စာနေကြွယ်ဝမှုပြဇယား (Wealth Ranking)	ချမ်းသာ၊ အလယ်အလတ်၊ နွမ်းပါးစသော အုပ်စုများ	၂၁	၄၈	ကျေးရွာလူမှုစီးပွားရေးအခြေအနေကိုခွဲခြားသတ်မှတ်နိုင်ရေးအတွက် အခြေခံစံနှုန်းများသတ်မှတ်ရန် လူထုအားလုံးသဘောတူသတ်မှတ်ခြင်း။
၄	ကျား၊မ ပင့်ကူအိမ်သုံးသပ်ခြင်း (Cob Web)	ကျေးရွာရှိအမျိုးသားနှင့်အမျိုးသမီး များ	၆၃	၁၄၅	အမျိုးသားနှင့်အမျိုးသမီးများတန်းတူအခွင့်အရေးရရှိမှုနှင့်မရရှိသည့်အကြောင်း အရင်းများကိုဖော်ထုတ်ဆွေးနွေးခြင်း။
၅	အရင်းအမြစ်အသုံးချမှုပုံစံပြဇယား (Asset Mapping)	ကျေးရွာလူထုအားလုံး။	၂၁	၄၈	ကျေးရွာရှိသဘာဝအရင်းအမြစ်များနှင့်လူမှုဆိုင်ရာအရင်း အမြစ်များအားမည်သူကအသုံးပြုပြီးမည်သူကထိန်းချုပ်ထားရှိခြင်း
၆	အဖွဲ့အစည်းချိတ်ဆက်မှုပြဇယား (Veen Diagram)	ကျေးရွာအုပ်ချုပ်ရေးအဖွဲ့၊ ကျေးရွာဖွံ့ဖြိုးရေးလုပ်ဆောင်နေသည့်အဖွဲ့၊ ကျေးရွာလူထု	၂၁	၄၈	ကျေးရွာအတွင်းရှိအဖွဲ့အစည်းများနှင့်မည်သို့သော လုပ်ငန်းများအတွက်မည်သည့်အဖွဲ့များနှင့်ချိတ်ဆက်လုပ်ကိုင်ဆောင်ရွက်မှုရှိခြင်း။
၇	ကျေးရွာအခြေခံအချက်အလက် (PC 1)	အမျိုးသား၊ အမျိုးသမီးနှင့်ကျေးရွာလူထုအားလုံး	၁၀	၈	အိမ်ခြေလူဦးရေ၊ လူမျိုး၊ ဘာသာစသော ကျေးရွာ အခြေခံအချက်အလက်များဖော်ထုတ်ခြင်း။
၈	အခက်အခဲများ၊ မျှော်မှန်းချက်များ၊ ကျေးရွာဖွံ့ဖြိုးရေးဦးစားပေးလုပ်ငန်းများဖော်ထုတ်ခြင်း။ (PC 3)	အမျိုးသား၊ အမျိုးသမီးနှင့်ကျေးရွာလူထုအားလုံး	၅၅	၁၀၂	ကျေးရွာတွင်းရင်ဆိုင်နေရသော အခက်အခဲများ၊ ကျေးရွာလူထု၏ မျှော်မှန်းချက်များ၊ ကျေးရွာဖွံ့ဖြိုးရေးအတွက်ဦးစားပေးလုပ်ငန်းများဖော်ထုတ်နိုင်ရန်။



၆။ ကျေးရွာဖွံ့ဖြိုးရေးအစီအစဉ်တွင်အသုံးပြုခဲ့သော PRA Tool တစ်ခုချင်းစီအတွက် သုံးသပ်ချက်များ

၆.၁ ကျေးရွာလူမှုရေးနှင့်အရင်းအမြစ်ပြမြေပုံ (Social Map)









ရှာသိခွင့်ပြုပြင်ကွပ်ကဲသုံးသပ်ချက်

ကျေးရွာ - မရမ်းဘူးကုန်း

ရက်စွဲ - 18-6-2019

မရမ်းဘူးကုန်းကျေးရွာ၏ ရှာသိခွင့်ပြုပြင်ကွပ်ကဲသုံးသပ်ရေးအဖွဲ့အစည်း

ရှာသိဥတု၊ ပွဲတော်၊ ချိတ်ပျိုးရေး၊ ရေစုတ်မှု၊ အားလပ်ချိန်တို့ အပေါ်မှတစ်ဆင့်

ပြီးအောင်ဆုံးသုံးသပ်ခဲ့သည်။

မရမ်းဘူးကုန်းကျေးရွာတွင် ရှာသိအလိုက် ပွဲတော်များကျင်းပခြင်းသည်

စီးပွားရေးအနေဖြင့် မြို့ပေါ်များစွာသာတိုက်ပျိုးကာ အိမ်ကုန်ကို ဖြစ်ကြသည်။ မြို့ပေါ်တိုက်ချိန်

ကောက်ရိတ်ချိန်တို့တွင် အားလပ်ချိန်များ ပါသည်။ ဇန်နဝါရီလလုံး သို့မဟုတ် ရှာသိအောင်အား

လပ်ချိန်များပါသည်။ ရေစုတ်မှုအနေဖြင့် မြို့ရွာသို့ ရေလုံလောက်မှု မရှိဘဲ လျှောက်လှမ်း

တွင် ရေလုံလောက်မှု မရှိပေ။

ပါဝင်အဖွဲ့အစည်း - ကျား - ၈

မ - ၁၃





အောက်ကျွတ်ဝ မှု သော့ဆိုးခစ်ခြင်း

ရက်စွဲ- 18.8.2019

ကျေးရွာ - မရမ်းအူကျေး

\* မရမ်းအူကျေး ကျေးရွာ ၌ အဆင်မပြေသော အင်းခု ဟူ၍ မရှိဘဲ  
ကလပ် ကလပ် အင်းခု နှင့် အဆင်မပြေသော အင်းခု တို့သာ ရှိကြ  
ပါသည် -

\* ကလပ် ကလပ် အင်းခု တွင် ပိုမိုဆိုးရွားမှု အားဖြင့် လယ်ယာ ပါ ဘေး၊  
ကာ၊ ဆိုင်ကပ်၊ လယ်ထွန်ခက်၊ တစ်ခြံတစ်ပိုင်း (ခိုက်ပျို၊ ရှေး၊  
မွေး ဖြူ၊ ရှေး) တို့ကို လုပ်ကိုင်စေ စာခံအိမ် နှင့် ဇေယျာထွန်  
သည် -

\* အဆင်မပြေသော အင်းခု မှာ ဝါးအိမ် ဖြစ်သော ဇေယျာထွန်ကျွတ်၊  
ကလပ်ကလပ် လုပ်ကိုင်ကြသည် -

\* အဆင်မပြေသည့် အကြောင်းအရာ မှာ ကလေးများခြင်း၊ ကလပ်ကလပ်  
ရွာပါခြင်း၊ သက်ကြီးရွယ်အို များခြင်းတို့ကြောင့်ဖြစ်သည် -

\* ဝန်ဆောင်မှုအတွက် လုံလောက်မှုမရှိပါ -

\* အစီအစဉ် အားထားမှု၊ ရွာဖွဲ့ခြင်း၊ ကောက်ခိုက်၊ ကောက်ခိုက်  
နိုင်ခြင်းအောင် ထားတစ်ခု၊ များအထောက်ပံ့ ဇေယျာထွန် ဖြစ်ကြပါသည် -

ပါဝင်အဖွဲ့ဖွဲ့သူ ကျား ၂ ဦး၊ မိန်းမ ၃ ဦး

၆.၄ ကျားမပင့်ကူအိမ်သုံးသပ်ခြင်း (Cob Web)

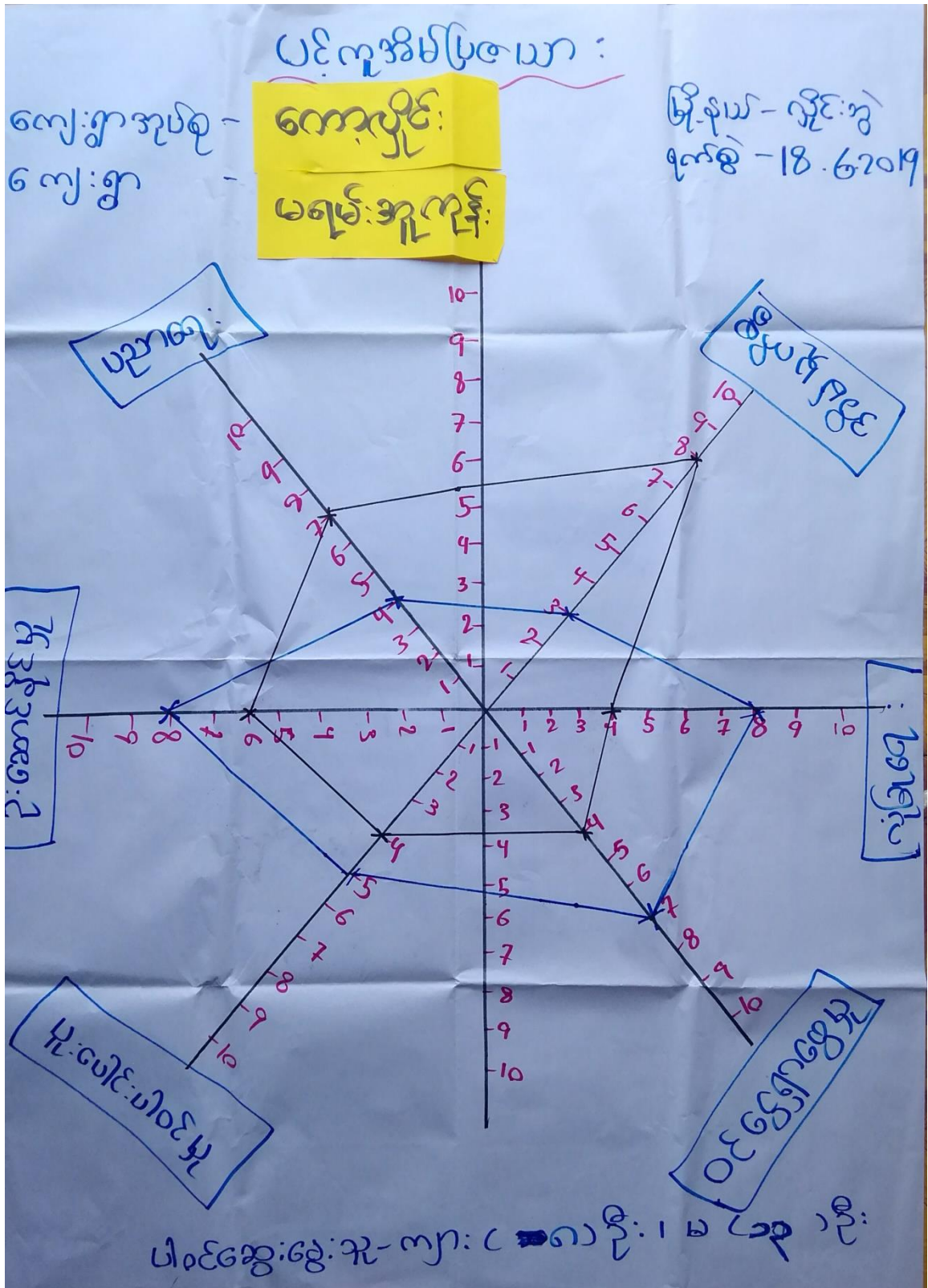

ပင်လူ့အိမ်ပြုစာသားသုံးသပ်ချက်

ကျေးရွာ - မရမ်းဒူကုန်း

ရက်စွဲ- 18.6.2019

မရမ်းဒူကုန်းကျေးရွာတွင် မူးပေါင်းပါဝင်မှုမှာ အမျိုးသား အမျိုးသမီး

တို့ ဥစ္စာပါဝင်ကြောင်း တွေ့ရသည်။ ဗညာဇေ အနေဖြင့် အမျိုးသမီးများမှာ စားချိန်နှင့်

များ၍ အမျိုးသားများမှာ စားချိန်နှင့် နည်းကြောင်း တွေ့ရသည်။

ဦးဆောင်ခွင့် မှုနှင့် ဝင်ငွေရှာဖွေ ခွင့် မှုတွင် အမျိုးသမီးများမှာ အားနည်း

နေပြီး အမျိုးသားများမှာ ဦးဆောင်ခွင့် မှုအား ကောင်းနေကြောင်း တွေ့ရသည်။ အမျိုး

သမီးများမှာ အိမ်မှုထိခွင့် အမျိုးသားများ ထက် စားချိန်နှင့် များနေကြောင်း တွေ့ရပါသည်။

အမျိုးသမီးများ ဦးဆောင်ခွင့် မှုနှင့် ဝင်ငွေရှာဖွေ ခွင့် မှု အားနည်းခြင်းမှာ

အိမ်မှုထိခွင့် သာ အချိန်လျန်နေခြင်းကြောင့် ဖြစ်သည်။

ပါဝင်ဆွေးနွေးသူ ကျား - ၈

မ - ၁၃



၆.၅ အရင်းအမြစ်အသုံးချမှုပုံစံပြယေား (Asset Mapping)

ပိုင်ဆိုင်မှု နှင့် အရင်းအမြစ်သုံးစွဲမှု

<p>ကျေးရွာအုပ်စု - ကော့လှိုင်</p> <p>ကျေးရွာ - မရမ်းအူကုန်း</p>	<p>မြို့နယ် - လှိုင်ဘွဲ့</p> <p>ရက်စွဲ - 18.6.2019</p>	
ကျား	မ	ကျား + မ
ကား	ကန်	ဆိုင်ကယ်
လက်တန်း လယ်ထွက်	ဥကန်	ကန်ဘီး
	ရွေးကောင်း	ခွါး
		လယ်
		လမ်း
		တံတား
		ဓမ္မာရုံ
		တံလှော်
		အိမ်ချွတ်

ပါဝင်အွေးဖွဲ့သူ - ကျား ( ၈ ) မ ( ၁၃ )

အရင်းအမြစ်ထိန်းချုပ်မှုပြဿနာများ

ကျေးရွာအုပ်စု -  
ကျေးရွာ -  
ကျား

ကော့လိုင်

မရမ်းအုလုန်း

ဝက်

ကြက်

ချေးရောင်း

ဖွဲ့နယ် - နှိုင်းဘွဲ့  
၅က်ခွဲ - 18.6.2019

ကျား + မ

ကား

ယက်တွန်း  
လယ်ထွန်ကန်

ဆိုင်ကယ်

ဝက်ဘီ

ခွား

လယ်

လမ်း

တံတား

တံတား

တံတား

အပ်ချပ်ကန်

ပါဝင်ဆွေးနွေးသူ - ကျား ၂ ဦး၊ မ ၂ ဦး



ဘုရားအဖြစ်တင်ဖွဲ့မှု၊ နှင့် ထိန်းချုပ်မှု ဆိုင်ခမ်းခြွင်း

ကျေးဇူး - မရမ်းအုန်း

ရက်စွဲ - 18.6.2019

Δ မရမ်းအုန်းကျေးရွာတွင် ကျေးဇူး၊ နှင့် မရမ်းအုန်းအဖွဲ့အစည်းတို့သည်

မှာ ကျေးဇူး၊ နှင့် မရမ်းအုန်းအဖွဲ့အစည်းတို့သည်

ထိန်းချုပ်မှု အဖွဲ့ နှင့် ကျေးဇူး၊ နှင့် မရမ်းအုန်းအဖွဲ့အစည်းတို့သည်

ဘုံ ကျေးဇူး၊ နှင့် မရမ်းအုန်းအဖွဲ့အစည်းတို့သည်

Δ ကျေးဇူး၊ နှင့် မရမ်းအုန်းအဖွဲ့အစည်းတို့သည်

နှင့် ကျေးဇူး၊ နှင့် မရမ်းအုန်းအဖွဲ့အစည်းတို့သည်

Δ ကျေးဇူး၊ နှင့် မရမ်းအုန်းအဖွဲ့အစည်းတို့သည်

ကျေးဇူး၊ နှင့် မရမ်းအုန်းအဖွဲ့အစည်းတို့သည်

Δ ကျေးဇူး၊ နှင့် မရမ်းအုန်းအဖွဲ့အစည်းတို့သည်

ကျေးဇူး၊ နှင့် မရမ်းအုန်းအဖွဲ့အစည်းတို့သည်

Δ ကျေးဇူး၊ နှင့် မရမ်းအုန်းအဖွဲ့အစည်းတို့သည်

ကျေးဇူး၊ နှင့် မရမ်းအုန်းအဖွဲ့အစည်းတို့သည်

ကျေးဇူး၊ နှင့် မရမ်းအုန်းအဖွဲ့အစည်းတို့သည်

၆.၆ အဖွဲ့အစည်းချိတ်ဆက်မှုပြယေား (Venn Diagram)

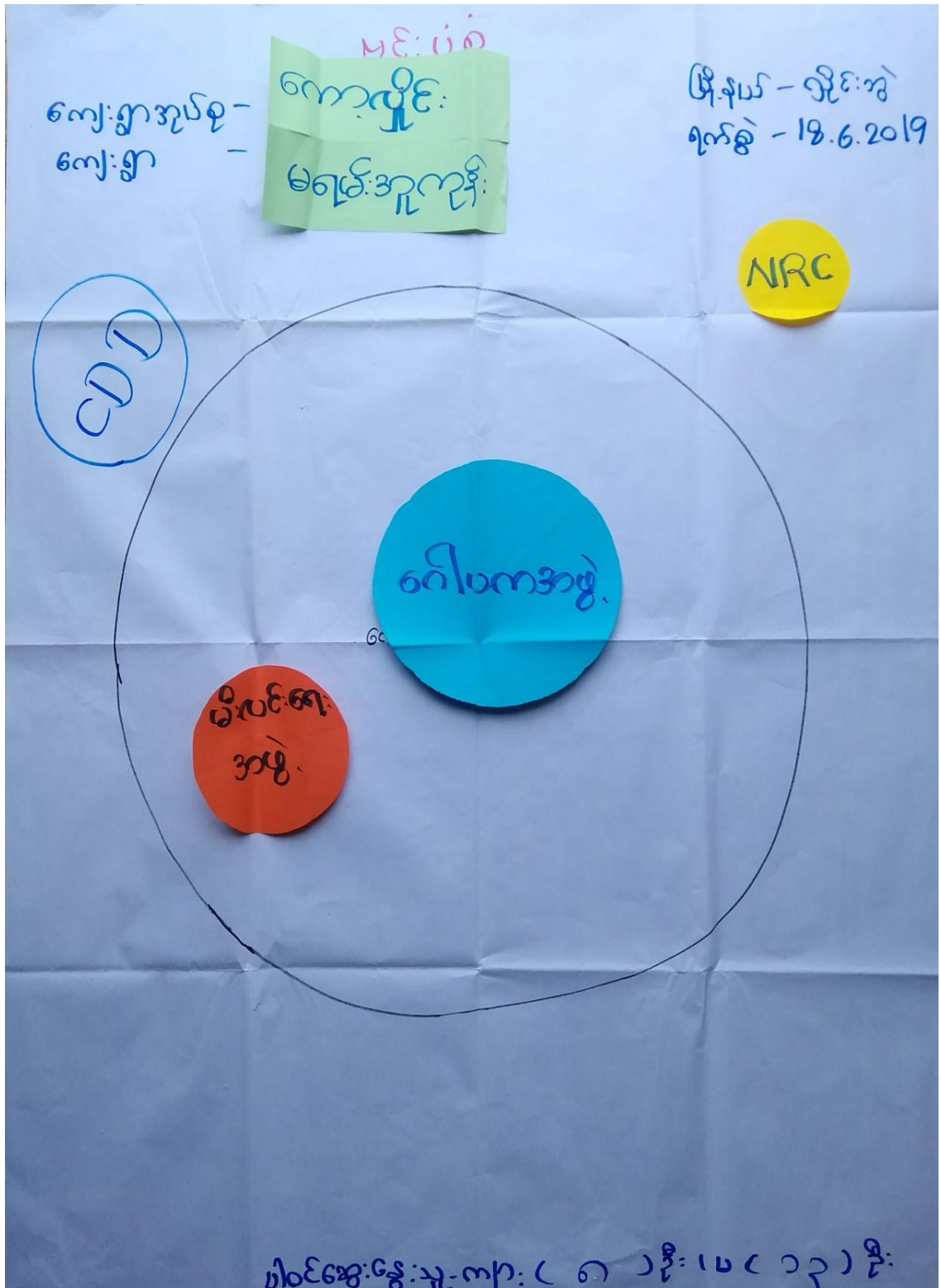

ကျေးရွာနှင့် ချိတ်ဆက် နေသော အဖွဲ့အစည်းများ

ကျေးရွာ အုပ်စု - ကေလိုင်  
ကျေးရွာ - မရမ်းဒူကုန်

မြို့နယ် - လှိုင်ဘွဲ့  
ရက်စွဲ - 18.6.2019

ကျေးရွာအတွင်း အဖွဲ့အစည်း

ကျေးရွာပြင်ပ အဖွဲ့အစည်းများ

၁. ကျေးရွာရပ်မိရပ်ပ  
( ဂေါပက )

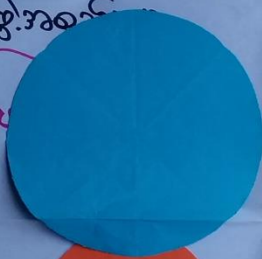

၁. NRC  
၂. CDD



၂. မီးလင်းရေးအဖွဲ့



ပါဝင်ဆွေးနွေးသူ - ကျား ၂ ငါး ၁ ဦး၊ မ ၂ ငါး ၁ ဦး





၇။ ကော်မတီဝင်များရွေးချယ်ခြင်းနှင့် ကျေးရွာဖွံ့ဖြိုးမှုအစီအစဉ်ဆောင်ရွက်မှုမှတ်တမ်း





၈။ ကျေးရွာအခြေခံအချက်အလက်များ-၈၁

ပုံစံ - ၈ - ၁ ကျေးရွာအခြေခံအချက်အလက်များ (Form PC 1)

လမ်းညွှန်ချက်၊ ကျေးရွာတစ်ရွာသို့ ပထမဆုံးပိတ်ဆက်ခရီးသွားရောက်သောအခါ လူထုစည်းရုံးရေးပျားသည် ကျေးရွာခေါင်းဆောင်များအား ကျေးရွာအချက်အလက်များကို မေတ္တာရပ်ခံ၍ တောင်းခံရသည်။ ဤအချက်အလက်များကို စီမံကိန်းပိတ်ဆက်အစည်းဝေးပတ်ိုင်မီ တောင်းခံရမည်။ စီမံကိန်းပိတ်ဆက်အစည်းဝေးတွင် လူထုစည်းရုံးရေးပျားသည် ဤအချက်အလက်များအား စစ်ဆေးပြီး မှန်ကန်အောင် ပြုလုပ်ရမည်။ ပြီးနောက်တွင် လူထုစည်းရုံးရေးပျားမှ သတင်းအချက်အလက်ထံသို့ Tablets မှ တဆင့် ဖြည့်သွင်းရမည်။

ကျေးရွာခေါင်းဆောင် အမည် ဦးခေါအေးအိန်		ကျေးရွာခေါင်းဆောင်၏ ဖုန်းနံပါတ် ၀၉-၇၆၁၁၅၄၈၂၁	လူထုစည်းရုံးရေးပျား၏ အမည် နှိန် : လင်းဇာဝင်ကျော်
ပြည်နယ်၊ တိုင်းဒေသကြီး ကရင်	မြို့နယ် ပျဉ်းဘွဲ့	ကျေးရွာအုပ်စု ကောပျဉ်း	ကျေးရွာ ဗဂျမ်းကျွန်း

ကား လူဦးရေ

လူမျိုးစု	အိမ်ထောင်စုအရေအတွက်	ကိုးကွယ်သည့်ဘာသာ	အိမ်ထောင်စုအရေအတွက်
လူမျိုးစု (၁) - ကရင်	၃၄	ဘာသာ(၁) - ဗုဒ္ဓ	၃၄
လူမျိုးစု (၂) -----		ဘာသာ(၂) -----	
လူမျိုးစု (၃) -----		ဘာသာ(၃) -----	
လူမျိုးစုရော -----		ဘာသာရော -----	
အခြား			
	အရေအတွက်		
မသန်စွမ်းသူများ	၃		
သက်ကြီးရွယ်အိုများ (၆၅ နှစ် နှင့် အထက်)	၁၈		
စစ်ဘေးရှောင်			

	အမျိုးသား(အရေအတွက်)	အမျိုးသမီး(အရေအတွက်)	စုစုပေါင်းအရေအတွက်
လူဦးရေ	120	119	239
လူမျိုးစု (၁)-----			
လူမျိုးစု (၂)-----			
လူမျိုးစု (၃)-----			
အခြား			
အိမ်ထောင်ဦးစီး	23	11	34

(ခ)အခြေခံအဆောက်အအုံ အသုံးအဆောင်များ

စာသင်ကျောင်း	အမှတ် ခြံမိ	ကျန်းမာရေး	အမှတ် ခြံမိ	ဘာသာရေးအဆောက် အအုံများ	အမှတ် ခြံမိ
အထက်တန်းကျောင်း	<input type="checkbox"/>	ဆေးရုံ	<input type="checkbox"/>	ဗေပတီ	<input type="checkbox"/>
အလယ်တန်းကျောင်း	<input type="checkbox"/>	ကျန်းမာရေးဌာန	<input type="checkbox"/>	ဘုန်းကြီးကျောင်း	<input type="checkbox"/>
မူလတန်းကျောင်း	<input type="checkbox"/>	ကျန်းမာရေးဌာနခွဲ	<input type="checkbox"/>	ဟိန္ဒူဘုရားကျောင်း	<input type="checkbox"/>
မူကြိုကျောင်း	<input type="checkbox"/>	ဆေးပေးခန်း	<input type="checkbox"/>	ခရစ်ယာန်ကျောင်း	<input type="checkbox"/>
အခြား	<input type="checkbox"/>	အခြား	<input type="checkbox"/>	ဗလီ	<input type="checkbox"/>
				အခြား	<input type="checkbox"/>
မှတ်ချက်		မှတ်ချက်		မှတ်ချက်	

(ဂ) ကျွမ်းကျင်သူများမှတ်တမ်း (ကျေးရွာတွင်နေထိုင်သော သို့မဟုတ် တခြားရွာမှလာရောက်သောကျွမ်းကျင်သူများ)

(၁) စာသင်ကျောင်း			(၂) ကျန်းမာရေး			(၃) လက်မှုပညာရှင်		
	ရွာတွင်နေထိုင်သူ	အခြားရွာမှလာသူ		ရွာတွင်နေထိုင်သူ	အခြားရွာမှလာသူ		ရွာတွင်နေထိုင်သူ	အခြားရွာမှလာသူ
မူလတန်းပြဆရာ/မ	<input type="checkbox"/>	<input type="checkbox"/>	ဆရာဝန်	<input type="checkbox"/>	<input type="checkbox"/>	လက်သမား	<input checked="" type="checkbox"/>	<input type="checkbox"/>
အထက်တန်းပြဆရာ/မ	<input type="checkbox"/>	<input type="checkbox"/>	လက်ထောက်ကျန်းမာရေးပျား	<input type="checkbox"/>	<input type="checkbox"/>	ပန်းရုံ	<input checked="" type="checkbox"/>	<input type="checkbox"/>
အလယ်တန်းပြဆရာ/မ	<input type="checkbox"/>	<input type="checkbox"/>	အမျိုးသမီးကျန်းမာရေးဆရာမ	<input type="checkbox"/>	<input type="checkbox"/>	လျှပ်စစ်ကျွမ်းကျင်၊ ပီးသမား	<input checked="" type="checkbox"/>	<input type="checkbox"/>
မူကြိုဆရာ/မ	<input type="checkbox"/>	<input type="checkbox"/>	သားဖွားဆရာမ	<input type="checkbox"/>	<input type="checkbox"/>	ရေပိုက်သွယ်သူ	<input type="checkbox"/>	<input type="checkbox"/>
အခြား	<input type="checkbox"/>	<input type="checkbox"/>	ပြည်သူ့ကျန်းမာရေးလုပ်သား	<input type="checkbox"/>	<input type="checkbox"/>	စက်ပြင်ဆရာ	<input type="checkbox"/>	<input type="checkbox"/>
မှတ်ချက်			မှတ်ချက်			မှတ်ချက်		

(ဃ) ကျေးရွာသို့ ရောက်ရှိနိုင်သည့်လမ်းအခြေအနေ / ကျေးရွာတစ်ရွာသည် ၎င်း၏ကျေးရွာအုပ်စုနှင့် ဆက်သွယ်ထားသောလမ်းအခြေအနေ (အောက်ပါတို့ကိုပိုင်းပါ)

ကျောက်ကြမ်းလမ်း:      ကတ္တရာလမ်း ✓      ကွန်ကရစ်လမ်း      မော်တော်ဆိုင်ကယ်လမ်း  
 ကျောက်ခင်းလမ်း      မြေသားလမ်း ✓      လူသွားလမ်း      အခြား: \_\_\_\_\_

- (င) ကျေးရွာဖွံ့ဖြိုးမှုစီမံချက် ပိုင်းပါ
- (၁) လူထုဗဟိုပြုစီမံကိန်းမစတင်မှီ ဤကျေးရွာတွင်ကျေးရွာဖွံ့ဖြိုးမှုစီမံချက်ရှိခဲ့ပါသလား?      ရှိပါသည်/မရှိပါ/မသိပါ
  - (၂) ရှိခဲ့ပါလျှင် ဤစီမံချက်ကို မည်သည့် ခုနှစ်တွင်ပြင်ဆင်ခဲ့ပါသနည်း?      နှစ်-----/မသိပါ
  - (၃) ဤစီမံချက်ကို မြို့နယ်မှအတည်ပြုခဲ့ပါသလား?      ပြုခဲ့ပါသည်/မပြုခဲ့ပါ /မသိပါ

(စ) ခရီးအကွာအဝေး

(၁) ဤကျေးရွာ၏ ဗဟိုမှ ရင်းကျေးရွာအုပ်စု၏ ဗဟိုအထိ ခရီးမိုင်မည်မျှ ကွာဝေးသနည်း? ပွဲနင်းဒါးလျှံ/မသိပါ

(၂) ဤကျေးရွာမှ ရင်းကျေးရွာအုပ်စု ဗဟိုအထိ သွားလာရာတွင် ကြာမြင့်သည့် အချိန်။

ခြောက်သွေ့ရာသီတွင် ကြာချိန် ၅ မိနစ် ----- ထော်လာရီ/မော်တော်ဆိုင်ကယ်/ခြေလျင်/လား/မော်တော်ဘုတ်/  
အခြား -----

မိုးရာသီတွင် ကြာချိန် ၅ မိနစ် ----- ထော်လာရီ/မော်တော်ဆိုင်ကယ်/ခြေလျင်/လား/မော်တော်ဘုတ်/  
အခြား -----

(ဆ) ပတ်ဝန်းကျင်ဆိုင်ရာ သဘာဝဘေးအန္တရာယ်

ဤကျေးရွာတွင် ရေကြီးခြင်းကဲ့သို့ သဘာဝဘေးအန္တရာယ် ကျရောက်ဖူးခြင်း ရှိပါသလား။

မရှိပါ       ရှိပါသည်      ရှိလျှင် ဖော်ပြပါ -----

(ဇ) ကျေးရွာတွင် ဖွဲ့စည်းထားသော အဖွဲ့အစည်းများ

လူထုဗဟိုပြုစီမံကိန်းမတိုင်မီ ဤကျေးရွာတွင် ကျေးရွာဖွံ့ဖြိုးရေးအတွက် အစိုးရ(သို့) ရွာသားများကိုယ်တိုင်(သို့) စီမံကိန်းတစ်ခုခုမှ ဖွဲ့စည်းထားသည့် အဖွဲ့အစည်းများ ရှိပါသလား။

(၁) -----

(၂) -----

(ဈ) အထွေထွေအုပ်ချုပ်ရေး ဦးစီးဌာန (GAD) မှ မှတ်တမ်းတင်ထားခြင်း

ဤကျေးရွာသည် အထွေထွေအုပ်ချုပ်ရေး ဦးစီးဌာန (GAD) မှ မှတ်တမ်းတင်ထားမှု ရှိပါသလား။

မရှိပါ       ရှိပါသည်

ကျေးရွာခေါင်းဆောင်

အမည်

ဒေါ်စန္ဒာရီ

လက်မှတ်

[Signature] နေ့စွဲ 3.6.2020

လူထုစည်းရုံးရေးမှူး

အမည်

ဒ်ဒ်ဒ် လင်းလင်း

လက်မှတ်

[Signature] နေ့စွဲ 3.6.2020

၉။ စီမံကိန်းစက်ဝန်းအချိန်ဇယား- ၈၂

ပုံစံ - ၈၂ - စီမံကိန်းစက်ဝန်းအချိန်ဇယား (PC 2)

လမ်းညွှန်ရွက်၊ သက်ဆိုင်ရာလူထုစည်းရုံးရေးမှူး၊ လက်ထောက်နည်းပညာမှူးများမှ စီမံကိန်းစက်ဝန်းအဆင့်တစ်ခုပြီးစီးတိုင်းကျေးရွာနှင့် ကျေးရွာအုပ်စုအတွက် ဤပုံစံကိုဖြည့်သွင်းရမည်။

စည်းရုံးရေးမှူး/လက်ထောက်နည်းပညာမှူးမှူးအမည် - **ဒုန်းဇင်း ကာဇ်ကျော် | မဆောင်း မျိုး ဖွင့်**

နေ့စွဲ **3.6.2020** စက်ဝန်းအားအမှတ်ခြစ်ပါ  စက်ဝန်း(၁)  စက်ဝန်း(၂)  စက်ဝန်း(၃)  စက်ဝန်း (၄)

ပြည်နယ်/တိုင်း **ကရင်** မြို့နယ် **ဖျင်းဘွဲ့** ကျေးရွာအုပ်စု **ကော့ဖျင်း** ကျေးရွာ **မရမ်းအူကုန်း**

စီမံကိန်းဆောင်ရွက်မှုအဆင့်များ	နေ့စွဲ		အစည်းအဝေးတွင်တက်ရောက်သူအရေအတွက်					
	တင်သည့်နေ့	ပြီးဆုံးသည့်နေ့	အမျိုးသား	အမျိုးသမီး	အိမ်ထောင်စု	လူမျိုးစုတက်ရောက်သူ အရေအတွက် နှင့် လူမျိုးစုအမည်	အိမ်ထောင်စုခေါင်း	အိမ်ထောင်စု %
၁။ ကျေးရွာစီမံကိန်း မိတ်ဆက်အစည်းအဝေး	3.6.2020	3.6.2020	14	16	30	30   မျိုးကရင်	34	
၂။ ကျေးရွာဖွံ့ဖြိုးရေး စီမံချက်ရေးဆွဲခြင်း အစည်းအဝေး	15.6.2020	15.6.2020	14	16	30	30   မျိုးကရင်	34	
၃။ ကျေးရွာအုပ်စု လုပ်ငန်းဆုံးဖြတ်ချက်ချသည့်အစည်းအဝေး								
၄။ မြို့နယ်အဆင့်စီမံကိန်းရေးဆွဲရေးနှင့် အကောင်အထည်ဖော်ရေးကော်မတီ၏ စီမံကိန်း သုံးသပ်မှုအစည်းအဝေး			မလို	မလို	မလို	မလို		



# ၁၀။ ကျေးရွာဖွံ့ဖြိုးရေးဦးစားပေးအစီအစဉ်-စဉ်

## ကျေးရွာဖွံ့ဖြိုးရေးဦးစားပေးအစီအစဉ်-စဉ်(တတိယနှစ်စက်ဝန်း)

ပုံစံ - ၈-၃ ကျေးရွာဖွံ့ဖြိုးရေး ဦးစားပေးအစီအစဉ် (Form PC 3)

လမ်းညွှန်ချက်၊ အထွေထွေ(၃)ကျေးရွာဖွံ့ဖြိုးရေးမှန်ချက်အစည်းအဝေးပြီးဆုံးသောအခါ ကျေးရွာစီမံကိန်း အထောက်အကူပြု ကော်မတီသည် လူထုစည်းရုံးရေးပျံ့နှံ့အကူအညီဖြင့် ဤပုံစံကိုပြည့်စုံအောင် ဖြည့်သွင်းရမည်။	ကျေးရွာစီမံကိန်း		
လူထုစည်းရုံးရေးပျံ့နှံ့/ဝန်ထမ်း အမည်	ဒ်နီဒ်ပစ်-ဇာခစ်ကျော်		
နေ့စွဲ 15-6-2020	စက်ဝန်းအား အမှတ်ဖြစ်ပါ (✓) <input type="checkbox"/> စက်ဝန်း(၁) <input type="checkbox"/> စက်ဝန်း(၂) <input type="checkbox"/> စက်ဝန်း(၃) <input type="checkbox"/> စက်ဝန်း(၄) <input type="checkbox"/>		
ပြည်နယ်/တိုင်း	မြို့နယ်	ကျေးရွာအုပ်စု	ကျေးရွာ
ကရင်	ပျဉ်းမနား	ကျေးရွာအုပ်စု	ကျေးရွာ

က။ အခက်အခဲအတားအဆီးများအားဆွေးနွေးခြင်း -

ယခုလက်ရှိအခြေအနေတွင်ဤကျေးရွာဖွံ့ဖြိုးတိုးတက်ရေးအတွက်အဓိကအခက်အခဲအတားအဆီးများသည် ပညာသည်များဖြစ်ပါသနည်း။ (အပျိုးသား/သမီး အနည်းဆုံးအခက်အခဲ ၅ ခုစီဖော်ပြပါ)

အုပ်စုဖွဲ့ဆွေးနွေးမှုများမှ တင်ပြသောအခက်အခဲအတားအဆီးများ	
ရွာတွင်း လမ်းများ မြို့ရပ်သို့ မြန်မာ့အလင်း ဝန်ထမ်းများဖြင့် ဖြည့်ဆည်းပေးရန်	<input type="checkbox"/> ကျား <input type="checkbox"/> မကျား + မ
ကျေးရွာတွင် ကလေးများ သင်ကြားရန် အခက်အခဲ ဖြစ်ခြင်း	<input type="checkbox"/> ကျား <input type="checkbox"/> မကျား + မ
ရွာတွင်း ရေရရှိရေး အခက်အခဲ ဖြစ်ခြင်း	<input type="checkbox"/> ကျား <input type="checkbox"/> မကျား + မ
ရွာတွင်း ဝန်ထမ်းများ အလုပ်အကိုင် အခက်အခဲ ဖြစ်ခြင်း	<input type="checkbox"/> ကျား <input type="checkbox"/> မကျား + မ
	<input type="checkbox"/> ကျား <input type="checkbox"/> မကျား + မ

ခ။ မျှော်မှန်းခြင်း- နောင်လာမည့် ( ၅ ) နှစ် အတွင်း ကျေးရွာဖွံ့ဖြိုးရေး မျှော်မှန်းလျာထားချက်များအား တင်ပြပါ။

အုပ်စုဖွဲ့ဆွေးနွေးမှုများမှ တင်ပြသောအခက်အခဲအတားအဆီးများ	
ရွာတွင်း လမ်းများ ကောင်းမွန်လာပြီး ဝေးလံသော အထွေထွေအခြေအနေ	<input type="checkbox"/> ကျား <input type="checkbox"/> မကျား + မ
ကျေးရွာတွင် ကလေးများ သင်ကြားရန် အခက်အခဲ ဖြစ်ခြင်း	<input type="checkbox"/> ကျား <input type="checkbox"/> မကျား + မ
ရွာတွင်း ရေရရှိရေး အခက်အခဲ ဖြစ်ခြင်း	<input type="checkbox"/> ကျား <input type="checkbox"/> မကျား + မ
ရွာတွင်း ဝန်ထမ်းများ အလုပ်အကိုင် အခက်အခဲ ဖြစ်ခြင်း	<input type="checkbox"/> ကျား <input type="checkbox"/> မကျား + မ
	<input type="checkbox"/> ကျား <input type="checkbox"/> မကျား + မ

၈။ လူထုစီမံကိန်း၏ လာမည့် (၄) နှစ်အတွက် အကျုံးဝင်သော ဦးစားပေး ဖွံ့ဖြိုးတိုးတက်မှု လုပ်ငန်း အစီအစဉ်များအားဖော်ပြပါ။

ဦးစားပေး အဆင့် သတ်မှတ်ချက်	ကျေးရွာအတွက် ဦးစားပေး ဖွံ့ဖြိုးတိုးတက်မှု လုပ်ငန်းစဉ်များ	အဆိုပြုသူ (အမျိုးသားများ/ အမျိုးသမီးများ/ အမျိုးသား+အမျိုးသမီး)	အခန်းကဏ္ဍ	ခန့်မှန်း ကုန်ကျစရိတ်	အကျိုးခံစားခွင့်ရှိသူ ခန့်မှန်းခြေ အရေအတွက်		
					ကျား	မ	ပေါင်း
၁	ရွာတွင် ပရိယာယ် ကျွန်ုပ်တို့၏ ခရီးခြေ	အမျိုးသား၊ အမျိုးသမီး	ပတ်ပတ်စကပ် ၁၃၀၅၇၉	15120000	119	117	236
၂	ကျေးရွာတွင် ကျွန်ုပ်တို့၏ ပရိယာယ်	မ	မ	2350000	119	117	236
၃	အိတ်ဒီတွင် ပါဝင်	မ	ကျွန်ုပ်တို့၏ အခြေအနေ	30000000	119	117	236
၄	တံတား (30' x 12')	မ	ပတ်ပတ်စကပ် အိတ်ဒီတွင်	24000000	119	117	236
၅							
၆							

၉။ လူထုစီမံကိန်း၏ လာမည့် (၄) နှစ်အတွက် အကျုံးဝင်သော ဦးစားပေး ဖွံ့ဖြိုးတိုးတက်မှု လုပ်ငန်း အစီအစဉ်များအားဖော်ပြပါ။

အဆင့်	ကျေးရွာအတွက် ဦးစားပေး ဖွံ့ဖြိုးတိုးတက်မှု လုပ်ငန်းစဉ်များ	အဆိုပြုသူ (အမျိုးသားများ/ အမျိုးသမီးများ/ အမျိုးသား+အမျိုးသမီး)	အခန်းကဏ္ဍ
၁			
၂			
၃			
၄			
၅			

ခေါင်းဆောင်၊ ကျေးရွာစီမံကိန်းအထောက်အကူပြုကော်မတီမှ အတည်ပြုသည်။

အမည် ဦးအေးတင် လက်မှတ် က နေ့စွဲ 15.6.2020

ကျေးရွာဖွံ့ဖြိုးရေးဦးစားပေးအစီအစဉ်-စဉ်(ဒုတိယနှစ်စက်ဝန်း)

ပုံစံ - စ-၃ ကျေးရွာဖွံ့ဖြိုးရေး ဦးစားပေးအစီအစဉ် (Form PC 3)

လယ်ဥယျာဉ်ရှာဖွေရာတွင် အဆင့်(၃)ကျေးရွာဖွံ့ဖြိုးရေးမှန်းချက်အစည်းအဝေးပြီးဆုံးသောအခါ ကျေးရွာစီမံကိန်း အထောက်အကူပြု ကော်မတီသည် လူထုစည်းရုံးရေးများအကူအညီဖြင့် ဤပုံစံကိုပြည့်စုံအောင် ဖြည့်သွင်းရမည်။	
လူထုစည်းရုံးရေးများ/ဝန်ထမ်း အမည်	ဦးတင်နိုင်
နေ့စွဲ	27.6.2019
စက်ဝန်းအား အမှတ်ခြစ်ပါ (✓) <input type="checkbox"/> စက်ဝန်း(၁) <input checked="" type="checkbox"/> စက်ဝန်း(၂) <input type="checkbox"/> စက်ဝန်း(၃) <input type="checkbox"/> စက်ဝန်း(၄)	
ပြည်နယ်/ခရိုင်	ကရင်
မြို့နယ်	ပျဉ်းဘွဲ့
ကျေးရွာအုပ်စု	ကျေးရွာ
ကျေးရွာအုပ်စု	ကျေးရွာ
ကျေးရွာအုပ်စု	ကျေးရွာ
ကျေးရွာအုပ်စု	ကျေးရွာ

က။ အခက်အခဲအတားအဆီးများအားဆွေးနွေးခြင်း - ယခုလက်ရှိအခြေအနေတွင်ဤကျေးရွာဖွံ့ဖြိုးတိုးတက်ရေးအတွက် အဓိကအခက်အခဲအတားအဆီးများသည် မည်သည့်များဖြစ်ပါသနည်း။ (အမျိုးသား/သမီး အနည်းဆုံးအခက်အခဲ ၅ ခုစီဖော်ပြပါ။)

အုပ်စုဖွဲ့ဆွေးနွေးမှုများမှ တင်ပြသောအခက်အခဲအတားအဆီးများ	
ရွာတွင်းလမ်းများ ပို၍အားလုံးတွင် မြေအားဖြင့် ဖွဲ့စည်းပေးရန်	<input type="checkbox"/> ကျား <input checked="" type="checkbox"/> မကျား + မ
ကျေးရွာအုပ်စုအတွင်း အခြေအနေအထား မကောင်းမွန်ခြင်း	<input type="checkbox"/> ကျား <input checked="" type="checkbox"/> မကျား + မ
ရွာတွင်းတွင် ရေရရှိမှု မလုံလောက်ခြင်း	<input checked="" type="checkbox"/> ကျား <input type="checkbox"/> မကျား + မ
ရွာတွင်းလမ်းများ မပြည့်စုံခြင်း	<input checked="" type="checkbox"/> ကျား <input type="checkbox"/> မကျား + မ
ရွာတွင်းပတ်ဝန်းကျင် ရေညစ်ညမ်းခြင်း	<input type="checkbox"/> ကျား <input checked="" type="checkbox"/> မကျား + မ

ခ။ မျှော်မှန်းခြင်း- နောင်လာမည့် ( ၅ ) နှစ် အတွင်း ကျေးရွာဖွံ့ဖြိုးရေး မျှော်မှန်းချက်များအား တင်ပြပါ။

အုပ်စုဖွဲ့ဆွေးနွေးမှုများမှ တင်ပြသောအခက်အခဲအတားအဆီးများ	
ရွာတွင်းလမ်းများ ကောင်းမွန်လာခြင်း	<input type="checkbox"/> ကျား <input checked="" type="checkbox"/> မကျား + မ
ကျေးရွာအုပ်စုအတွင်း အခြေအနေအထား ကောင်းမွန်လာခြင်း	<input type="checkbox"/> ကျား <input checked="" type="checkbox"/> မကျား + မ
ရွာတွင်းတွင် ရေရရှိမှု မလုံလောက်ခြင်း	<input checked="" type="checkbox"/> ကျား <input type="checkbox"/> မကျား + မ
ရွာတွင်းလမ်းများ မပြည့်စုံခြင်း	<input checked="" type="checkbox"/> ကျား <input type="checkbox"/> မကျား + မ
ရွာတွင်းပတ်ဝန်းကျင် ရေညစ်ညမ်းခြင်း	<input type="checkbox"/> ကျား <input checked="" type="checkbox"/> မကျား + မ



၈။ လူထုပီပီခံကိန်း၏ လာမည့် (၄) နှစ်အတွက် အကျုံးဝင်သော ဦးစားပေး ဖွံ့ဖြိုးတိုးတက်မှု လုပ်ငန်း အစီအစဉ်များအားဖော်ပြပါ။

ဦးစားပေး အဆင့် သတ်မှတ်ချက်	ကျေးရွာအတွက် ဦးစားပေး ဖွံ့ဖြိုးတိုးတက်မှု လုပ်ငန်းစဉ်များ	အဆိုပြုသူ (အမျိုးသားများ/ အမျိုးသမီးများ/ အမျိုးသား+ အမျိုးသမီး)	အခန်းကဏ္ဍ	ခန့်မှန်း ကုန်ကျစရိတ်	အကျိုးခံစားခွင့်ရှိသူ ခန့်မှန်းခြေအရေအတွက်		
					ကျား	မ	ပေါင်း
၁	ရွာသစ်ကျောင်းဆောင် ဖွဲ့စည်းခြင်း (30'x30')	ကျား + မ		16,200,000	226	262	688
၂	ရွာတွင် ကွန်ကရစ်လမ်း (၇၃၀၀) မီတာ	ကျား + မ		23,400,000	226	262	688
၃	ကလေး ကစားကွင်း (30'x30')	မ		594,000	226	262	688
၄	စာနွဲ့အိမ်လမ်း ၂၀ ကျောင်း သို့ အားကစားလမ်း (1၅၀'x၅၀')	မ		2,500,000	226	262	688
၅	အိမ်စီမံကွင်း တစ်ကွင်း	ကျား		5,000,000	226	262	688

၉။ လူထုပီပီခံကိန်း၏ လာမည့် (၄) နှစ်အတွက် အကျုံးမဝင်သော ဦးစားပေး ဖွံ့ဖြိုးတိုးတက်မှု လုပ်ငန်း အစီအစဉ်များအားဖော်ပြပါ။

အဆင့်	ကျေးရွာအတွက် ဦးစားပေး ဖွံ့ဖြိုးတိုးတက်မှု လုပ်ငန်းစဉ်များ	အဆိုပြုသူ (အမျိုးသားများ/ အမျိုးသမီးများ/ အမျိုးသား+ အမျိုးသမီး)	အခန်းကဏ္ဍ
၁			
၂			
၃			
၄			
၅			

ခေါင်းဆောင်၊ ကျေးရွာပီပီခံကိန်းအထောက်အကူပြုကော်မတီမှအတည်ပြုသည်။

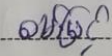
အမည် ဒေါ်စမ်းစမ်းဖြူ လက်မှတ်  နေ့ရက် 8-7-2019





ခ။ မျှော်မှန်းခြင်း - နောင်လာမည့် (၅) နှစ် အတွင်း ကျေးရွာဖွံ့ဖြိုးရေး မျှော်မှန်းလျာထားချက်များအား တင်ပြပါ။

အမျိုးသားအဖွဲ့မှ တင်ပြသောမျှော်မှန်းချက်များ	အမျိုးသမီးအဖွဲ့မှ တင်ပြသောမျှော်မှန်းချက်များ
၁- ဇာဝင် ၊ နှစ်တွင်ရွာတွင်း လမ်းများကောင်းမွန်စွာ ဘာလဲလုပ်မည်။	၁- တစ်ရွာလုံး မီးလင်းလာစေရန်မျှော်မှန်းချက်သည်။
၂- လမ်းဖိ၊ ဆိပ်ဖိများ ပျက်စီးမိလျှင် ပြန်လည်ပြုပြင်ရေး ရရှိလာမည်။	၂- ကျောင်း၊ ဓာတ်လမ်း၊ ကောင်းမွန်လာစေရန် (မလေးယူ၊ ဓာတ်လမ်း)
၃- ရွာတွင်း ရွာထူးကြောင်းဓာတ်လမ်း တံတား တစ်ခင်း ရရှိမည်။	၃- ရွာတွင်း ဓာတ်လမ်း မှန်ဝရရှိလာစေရန်
	၄- ရွာတွင်း လမ်းကောင်း မြှင့်လာစေရန်
	၅- ကျေးလက်စုပေါင်း ပြန်လည်ပြုပြင်ရေး

၈။ လူထုစီမံကိန်း၏ လာမည့် (၄) နှစ်အတွက် အကျုံးဝင်သော ဦးစားပေး ဖွံ့ဖြိုးတိုးတက်မှု လုပ်ငန်း အစီအစဉ်များအားဖော်ပြပါ။

အဆင့်	ကျေးရွာအတွက် ဦးစားပေး ဖွံ့ဖြိုးတိုးတက်မှု လုပ်ငန်းစဉ်များ	အဆိုပြုသူ (အမျိုးသားများ/ အမျိုးသမီးများ/ အမျိုးသား+ အမျိုးသမီး)	ခန့်မှန်းကုန်ကျ ဝရိတ်	အကျိုးခံစားခွင့်ရှိသူ ခန့်မှန်းခြေ အရေအတွက်
၁	မီးလင်းကျေး	မမျိုးဘား + မမျိုးဘမီး	၇,၀၀၀,၀၀၀	၂၂၉
၂	ရွာတွင်းကျွန်းကန်ရွာလမ်း (၈၄၀ ပေ)	မမျိုးဘား + မမျိုးဘမီး	၁၅,၂၀၀,၀၀၀	၂၂၉
၃	ကျောင်းတွင်းကျွန်းကန်ရွာလမ်း (၂၅၅ x ၅)	မမျိုးဘမီး	၂၃၅၀,၀၀၀	၂၂၉
၄	ကပ်စိတွင်း (၂) တွင်း	မမျိုးဘမီး	၃၀၀၀၀,၀၀၀	၂၂၉
၅	အောက်ကျွန်းကန်ရွာလမ်း (၃၀' x ၂၂')	မမျိုးဘား	၂၄,၀၀၀,၀၀၀	၂၂၉





၁၁။ အစည်းအဝေးမှတ်တမ်းများ

အစည်းအဝေးမှတ်တမ်း

ကျေးရွာအမည် - မရမ်းအူကုန်း  
ကျေးရွာအုပ်စုအမည်- ကော့ဂွိုင်

အချိန်/နေ့ရက်- 27-6-2019  
နေရာ - မြာဏပင်တံရပ်

အစည်းအဝေးပြုလုပ်ရခြင်းအကြောင်းအရာ ပဏာမအကြမ်းဖျင်းခွဲဝက်၊ သဘာဝကြမ်းစာစည်းအဝေး

ဆွေးနွေးချက်နှင့် ဆုံးဖြတ်ချက်

ပဏာမဦးစွာ အစည်းအဝေးတက်ရောက်လာသူများအား PC-11

ကောက်ယူခဲ့ပါသည်။ ။ ရက်စွဲမှာ ဖြစ်ပွားရက်စွဲအစည်းအဝေးကို နံနက် ၁၀ နာရီ  
ခွင်ကျင်း ဝါးပါသည်။ ။ ဆိုနောက် မရမ်းအူကုန်းကျေးရွာ ဥက္ကဋ္ဌ ဦးထူးမြ ဟု  
အဖွင့်အမှာစကား ပြောကြားပြီး ကျေးရွာဖွံ့ဖြိုးတိုးတက်ရေး အလွှာ  
ကို အင်အားများအား တက်ညီလက်ညီ ပါဝင်ဆွေးနွေးရန် ပြောကြားခဲ့ပါသည်။  
စီမံကိန်းဝန်ထမ်းမှ အစည်းအဝေးပြုလုပ်ရခြင်း ရည်ရွယ်ချက်ကို ရှင်းပြခဲ့ပါသည်။  
၎င်းတို့အပေါ်၌ ရရှိသော ရန်ပုံငွေအကြောင်းနှင့် ရန်ပုံငွေခွဲဝေမှုအကြောင်းများ

၁၂။ ကဏ္ဍအလိုက်ဦးစားပေးပေးဖွံ့ဖြိုးရေးလုပ်ငန်းများ

ကဏ္ဍအလိုက်ဦးစားပေးလုပ်ငန်းချုပ်ဖွဲ့ရေး

ကျေးရွာအုပ်စုအမည်- ကော့ပျဉ်း

ကျေးရွာအမည်- မရမ်းဘူကွင်း

ကဏ္ဍ	ဦးစားပေးအဆင့်	လုပ်ငန်းအမျိုးအစား	အဆိုပြုသူ			ခုနှစ်	ထောက်ပံ့သည့်အဖွဲ့အစည်း (သို့) ဌာန	မှတ်ချက်
			ကျား	မ	ကျား+မ			
ကဏ္ဍ အခြေခံအဆောက်အအုံကဏ္ဍ (လမ်း၊ တံတား၊ ရေရရှိရေး၊ မီးလင်းရေး)	စဉ်							
	၁-	ဥက္ကဋ္ဌအိမ်ရာကဏ္ဍ	✓			၂၀၂၀	၀၂၀၂၀ ကျေးပုဂံအဖွဲ့အစည်း	
	၂-	အိမ်ရာကဏ္ဍ	✓			၂၀၂၁	၀၂၀၂၀ ကျေးပုဂံအဖွဲ့အစည်း	
	၃-	ကဏ္ဍအခြေခံအဆောက်အအုံ	✓			၂၀၂၁	၀၂၀၂၀ ကျေးပုဂံအဖွဲ့အစည်း	
လူမှုရေး၊ စီးပွားရေး၊ ကျန်းမာရေးနှင့် ဆိုင်သော လိုအပ်ချက်အဆောင်	၁-	ကျေးရွာအုပ်စု	✓	✓		၂၀၂၀	၀၂၀၂၀ ကျေးပုဂံအဖွဲ့အစည်း	
	၂-	ကျေးရွာအုပ်စု	✓			၂၀၂၁	၀၂၀၂၀ ကျေးပုဂံအဖွဲ့အစည်း	
	၃-	ကျေးရွာအုပ်စု		✓		၂၀၂၁	၀၂၀၂၀ ကျေးပုဂံအဖွဲ့အစည်း	
သက်ဝမ်းကျောင်းကဏ္ဍ								
အခြားကဏ္ဍ								