

ပြည်ထောင်စုသမ္မတမြန်မာနိုင်ငံတော်အစိုးရ

စိုက်ပျိုးရေး၊ မွေးမြူရေးနှင့် ဆည်မြောင်းဝန်ကြီးဌာန
ကျေးလက်ဒေသဖွံ့ဖြိုးတိုးတက်ရေးဦးစီးဌာန



လူထုဗဟိုပြုစီမံကိန်း

National Community Driven Development Project
(NCDDP)



ကျေးရွာဖွံ့ဖြိုးရေးအစီအစဉ်

Village Development Plan (VDP)

ရွာမကျေးရွာ ၊ အရှေ့မော်တုန်းကျေးရွာအုပ်စု

မာတိကာ

၁။	မြို့နယ်မြေပုံ	၃
၂။	ကျေးရွာအုပ်စုပြမြေပုံ(တည်နေရာ)	၄
၃။	အုပ်စုတွင်ပါဝင်သောကျေးရွာများစာရင်း	၅
၄။	ကျေးရွာအခြေခံအချက်အလက်များ	၆
၅။	လူထုပူးပေါင်းပါဝင်သောလူမှုဆန်းစစ်ခြင်းနှင့်အကဲဖြတ်ခြင်းလုပ်ငန်းစဉ် အကျဉ်းချုပ်ဇယား (PSA/PRA)	၇-၈
၆။	ကျေးရွာဖွံ့ဖြိုးရေးအစီအစဉ်အတွက်အသုံးပြုခဲ့သော များနှင့်တစ်ခုချင်းစီအတွက်သုံးသပ်ချက်များ PRA tools	၉-၂၃
၇။	ကျေးရွာအချက်အလက်(ပုံစံ-၁)၊ ပထမအကြိမ်အစည်းအဝေးမှတ်တမ်း	၂၄-၂၈
၈။	စီမံကိန်းစက်ဝန်းအချိန်ဇယား(ပုံစံ-၂)	၂၉-၃၀
၉။	ကျေးရွာဖွံ့ဖြိုးရေးဦးစားပေးအစီအစဉ်(ပုံစံ-၃)၊ ဒုတိယအကြိမ်အစည်းအဝေးမှတ်တမ်း	၃၂-၃၅
၁၀။	ကျေးရွာအုပ်စုစီမံကိန်းလုပ်ငန်းခွဲရွေးချယ်ခြင်း(ပုံစံ-၄)၊ အုပ်စုအစည်းအဝေးမှတ်တမ်း	၃၆-၃၇
၁၁။	ကော်မတီဝင်များရွေးချယ်ခြင်းနှင့် ကျေးရွာဖွံ့ဖြိုးရေး အစီအစဉ်ဆောင်ရွက်မှုမှတ်တမ်းဓာတ်ပုံများ	၃၈
၁၂။	ကျေးရွာကော်မတီဝင်များစာရင်း	၃၉
၁၃။	ကျေးရွာအုပ်စုကော်မတီဝင်များစာရင်း	၄၀
၁၄။	ဦးစားပေးကဏ္ဍအလိုက် လုပ်ငန်းများ အကျဉ်းချုပ်	၄၁

၁။တနင်္သာရီမြို့နယ်ပြမြေပုံ

တနင်္သာရီမြို့နယ်၊ ကျေးရွာအုပ်စုများပြမြေပုံ

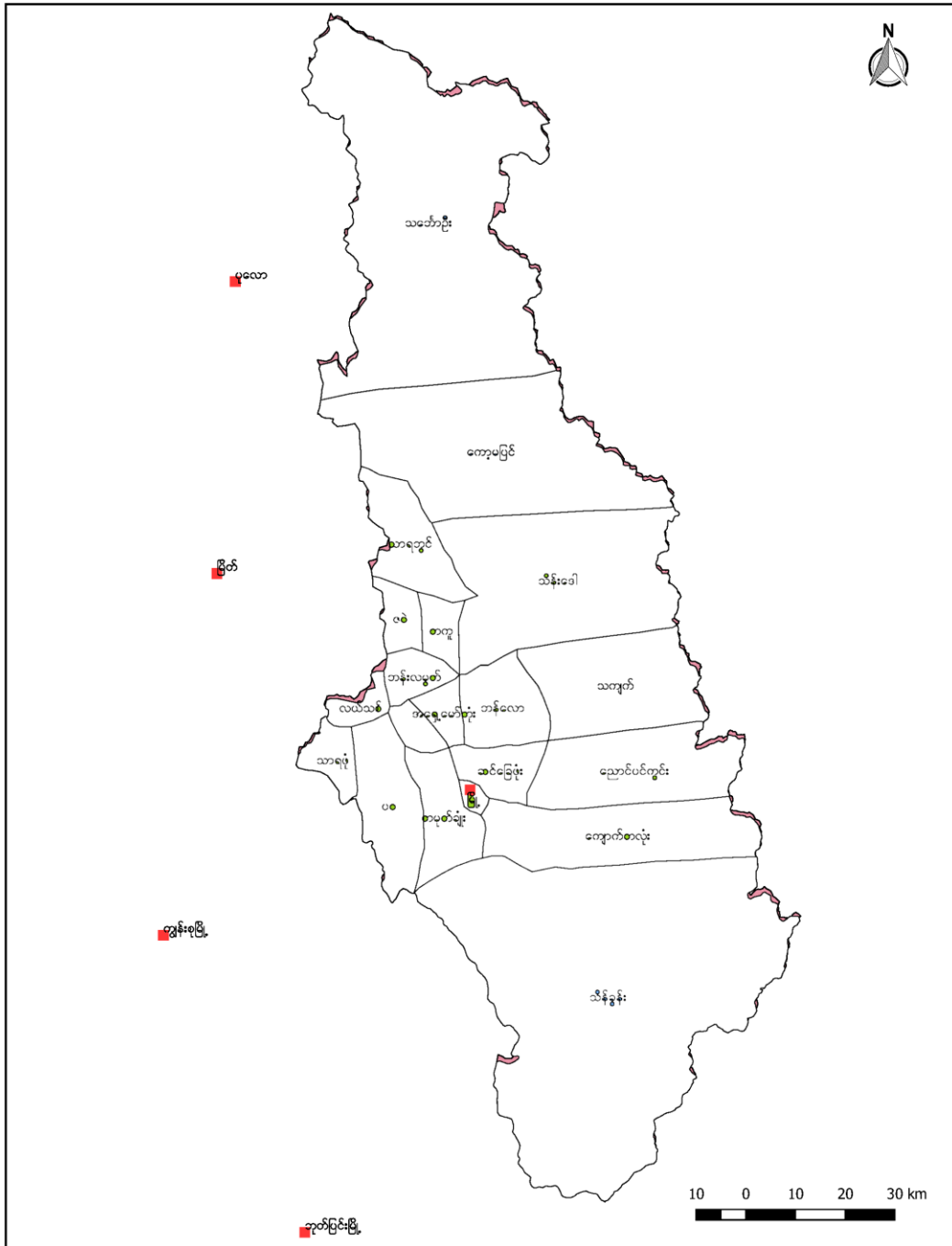

၂။မော်တုန်း ကျေးရွာအုပ်စုပြင်ပုံကြမ်း

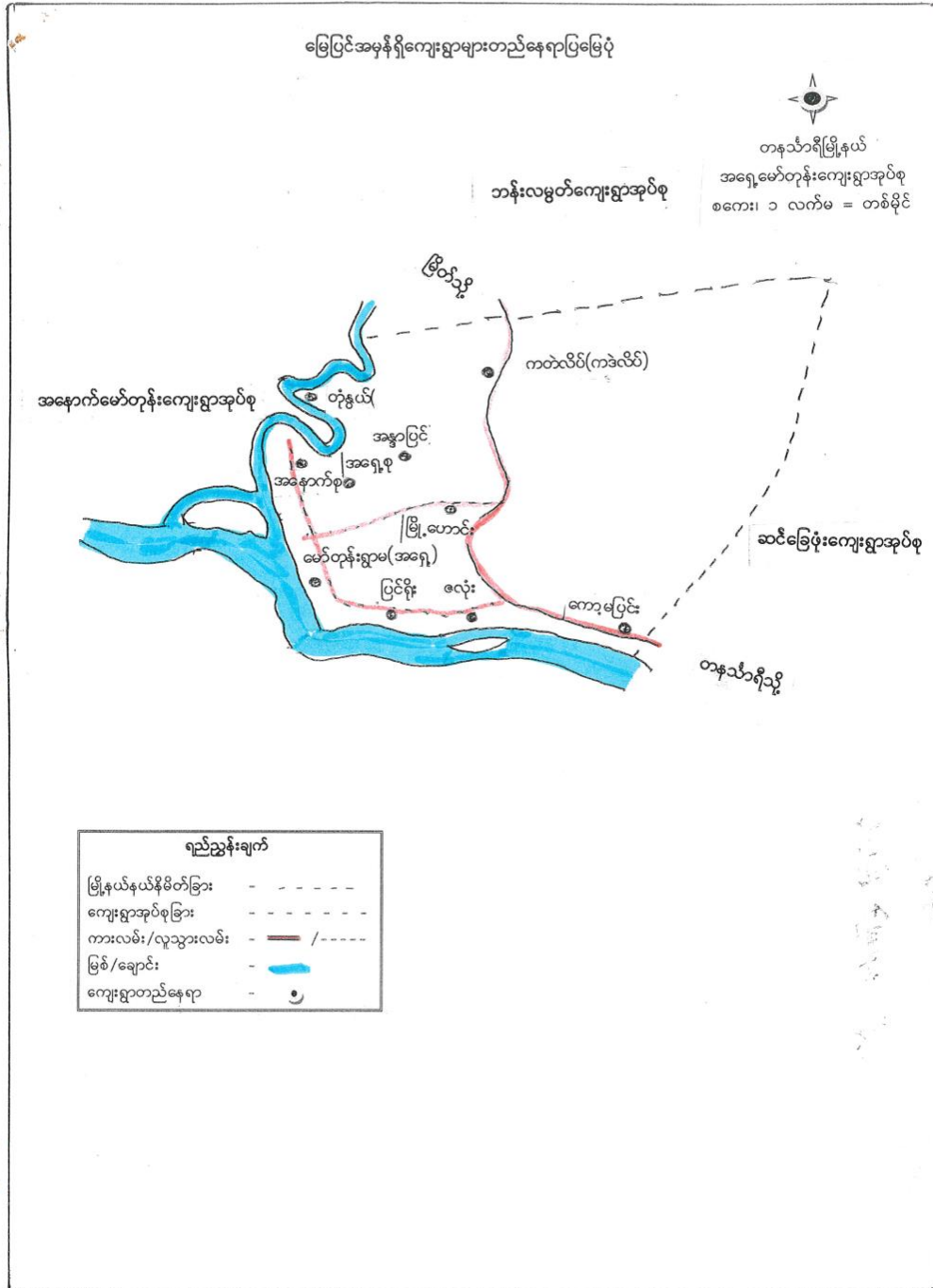

၃။ အုပ်စုတွင်ပါဝင်သောကျေးရွာများစာရင်း

၁။ ရွာမ

၂။ ထုံနွယ်

၃။ ကော့မပြင်း

၄။ ကတဲလိတ်

၅။ အရှေ့စု

၆။ အနောက်စု

၇။ အန္တာပြင်

၈။ ဖလုံး

၉။ ပြင်ရိုး

၁၀။ မြို့ဟောင်း

၄။ကျေးရွာအခြေခံအချက်အလက်

ရွာမကျေးရွာအခြေခံအချက်အလက်

ရွာမကျေးရွာတွင် အိမ်ထောင်စု ၁၈၅၅ ခုရှိပြီး၊
 (၆၈၅) အိမ်ထောင်စုစီ ၃၀၀၀ နီးလျှင် သည် မဟာမိတ်များ ဖြစ်ကြပြီး၊ မန္တလေး
 နှင့် ကိုင်းကွယ်ကြပါသည်။ ရွာမကျေးရွာတွင် မသန်စွမ်းသူ (၁၁၂) ဦးရှိပြီး၊
 သက်ကြီးရွယ်အို (၆၅) နှစ်နှင့်အထက် (၆၅) ဦးရှိပါသည်။ ကျေးရွာ
 အမျိုးသား နှစ်ရပ် (၄၈၅) ဦးရှိပြီး၊ အမျိုးသမီး နှစ်ရပ်
 (၄၅၁) ဦးရှိပါသည်။ အမျိုးသား အိမ်ထောင်စု (၁၄၂) အိမ်
 ဦးရှိပြီး၊ အမျိုးသမီး အိမ်ထောင်စု (၄၃) အိမ်ထောင်စုရှိပါသည်။
 ရွာမကျေးရွာတွင် (၈.၀၀၀) စာသင်ကျောင်းလည်း ရှိပါသည်။
 ကျန်းမာရေး ဌာန ရှိသဖြင့် ဆေးကုသမှု နာမည်တကုသမှု ရရှိပြီး၊
 ရောဂါကြီးသော ကလေးများမှာ အသက် (၁၅) ဖြစ်သော အရွယ်
 သို့မဟုတ် ကျေးရွာ ဆေးကုသမှု ဖြစ်ပါသည်။ အသက် (၁၅) ဖြစ်သော
 အရွယ်နှင့် စေတနာ့စွဲ ဝန်ကြီးကျောင်းများ ရှိပါသည်။ စာသင်ကျောင်းတွင်
 ဆရာမများ နေရာဖြင့် မူလတန်း၊ အထက်တန်း၊ အလယ်တန်းဖြင့် ဆရာမများ
 ကျေးရွာတွင် ရှိပြီး၊ အခြားရွာမှ ဆရာမများလည်း ကျေးရွာတွင် ရှိသည်ကို
 သိရပါသည်။ စာသင်ကျောင်းတွင် မူလဖြင့် လည်း ရှိပါသည်။ ကျန်းမာရေး
 ဝန်ထမ်းများ နေရာဖြင့် အခြားရွာမှ ဆရာမများ လည်း ရှိပြီး၊ ကျန်းမာရေး
 ဝန်ထမ်း ကျေးရွာတွင် ရှိသည်ကို သိရပါသည်။ လက်မှုပညာရှင်နေရာဖြင့်
 ကျေးရွာတွင် ရှေ့ထိုးသူများ အားလုံး ရှိပါသည်။ ရွာမကျေးရွာ၏ လမ်းပန်းဆက်
 ခံရေးမှာ သို့မဟုတ် အလယ်အလတ် ကျေးရွာလမ်း၊ လူသွားလမ်း ဝိုင်းဝန်းကြီး၊
 ကျေးရွာတွင် ဖွဲ့စည်းထားသော နေရာ၊ မြေ၊ မြေ၊ မြေ၊ မြေ၊ မြေ၊ မြေ၊ မြေ၊ မြေ၊
 ရွာမကျေးရွာတွင် သဘာဝဘေးအန္တရာယ် နေရာဖြင့် အန္တရာယ် ရှေ့ထိုးသူ
 များ ရှိပါသည်။

၅။ လူထုပူးပေါင်းပါဝင်သော လူမှုဆန်းစစ်ခြင်းနှင့် အကဲဖြတ်ခြင်းလုပ်ငန်းစဉ် (PSA/PRA) အကျဉ်းချုပ်

လူထုပူးပေါင်းပါဝင်သော လူမှုဆန်းစစ်ခြင်းနှင့် အကဲဖြတ်ခြင်းလုပ်ငန်းစဉ်
PRA အကျဉ်းချုပ်

စဉ်	ဆင်ခြင်ဆုံးဖြတ်ရေးအရာ	ရက်စွဲ	ဦးတည်ချက်	အကဲဖြတ်မှု အမျိုးအစား	အဓိကအားနည်းချက်များ
၁။	လူမှုဦးစီးဌာန အဆင့်ဆင့် မှတ်ခြင်း	၂၂.၃.၂၀၁၇	ချမ်းသာ၊ အယုတ် အယုတ်၊ နှစ်ဖက် အဖွဲ့အစည်း၊ အဖွဲ့ ရယူ	၇ ၁၅ ၂၂	ကျေးရွာလူမှုဦးစီးဌာန အဆင့်ဆင့် ဦးစီး၊ ဘက်မှတ်ဦးစီးဌာန အဆင့် အဆင့်၊ နှစ်ဖက်မှတ်ခြင်း ကျေးရွာအဖွဲ့များ၊ နှစ်ဖက်မှတ်ခြင်း ကျေးရွာအဖွဲ့များ၊ နှစ်ဖက်မှတ်ခြင်း
၂။	ကုမ္ပဏီအဖွဲ့အစည်း	၂၂.၃.၂၀၁၇	ကော်မတီအဖွဲ့၊ အဖွဲ့အစည်း၊ အဖွဲ့အစည်း	၇ ၁၅ ၂၂	ကုမ္ပဏီအဖွဲ့အစည်း၊ နှစ်ဖက်မှတ်ခြင်း လယ်ယာလုပ်ငန်းများ၊ ကျေးရွာ လုပ်ငန်းများ၊ ကျေးရွာအဖွဲ့အစည်း အဖွဲ့အစည်း၊ နှစ်ဖက်မှတ်ခြင်း အဖွဲ့အစည်း
၃။	ကျေးရွာအဖွဲ့အစည်း နှင့် ယဉ်ကျေးမှု အဖွဲ့အစည်း	၂၂.၃.၂၀၁၇	ရပ်ကွက်အဖွဲ့ ကော်မတီအဖွဲ့ အဖွဲ့အစည်း	၆ ၁၄ ၂၁	အိမ်အဖွဲ့အစည်း၊ အဖွဲ့အစည်း၊ အဖွဲ့အစည်း အဖွဲ့အစည်း၊ အဖွဲ့အစည်း၊ အဖွဲ့အစည်း အဖွဲ့အစည်း၊ အဖွဲ့အစည်း၊ အဖွဲ့အစည်း အဖွဲ့အစည်း၊ အဖွဲ့အစည်း၊ အဖွဲ့အစည်း
၄။	ကျေးရွာအဖွဲ့အစည်း (၅) နှစ်အ ဦးစီးဌာန၊ အဖွဲ့အစည်း နှင့် အဖွဲ့အစည်း	၂၂.၃.၂၀၁၇	အဖွဲ့အစည်း၊ အဖွဲ့အစည်း အဖွဲ့အစည်း၊ အဖွဲ့အစည်း အဖွဲ့အစည်း၊ အဖွဲ့အစည်း	၃၂ ၇၂ ၁၀၄	အဖွဲ့အစည်း၊ အဖွဲ့အစည်း၊ အဖွဲ့အစည်း အဖွဲ့အစည်း၊ အဖွဲ့အစည်း၊ အဖွဲ့အစည်း အဖွဲ့အစည်း၊ အဖွဲ့အစည်း၊ အဖွဲ့အစည်း
၅။	အဖွဲ့အစည်း နှင့် အဖွဲ့အစည်း	၂၂.၃.၂၀၁၇	ကျေးရွာအဖွဲ့အစည်း အဖွဲ့အစည်း၊ အဖွဲ့အစည်း အဖွဲ့အစည်း၊ အဖွဲ့အစည်း	၆ ၁၄ ၂၁	ကျေးရွာအဖွဲ့အစည်း၊ အဖွဲ့အစည်း အဖွဲ့အစည်း၊ အဖွဲ့အစည်း၊ အဖွဲ့အစည်း အဖွဲ့အစည်း၊ အဖွဲ့အစည်း၊ အဖွဲ့အစည်း

၆။	ပင်ကုအိမ်ကွန်ယက်	၁၂.၃.၂၀၁၇	အမျိုးသားများ နှင့် အမျိုးသမီး များ	၆	၁၄	၂၁	အမျိုးသားများနှင့် အမျိုး သမီးများ တန်းတူအခွင့် အရေး ရရှိဖွဲ့နှင့် ယူ၍ သည် အကြောင်းအရင်းများ
၇။	ကျေးရွာအိတ်မက် ခြံခြံပုံ	၁၂.၃.၂၀၁၇	ကျေးရွာမှ ဆောက် အဖွဲ့ ကျေးရွာယူထူ	၃၂	၂	၁၀၄	ကျေးတစ်ချို့တွင် ကျေးရွာ တွင် ဖြစ်ပေါ်လာသော ဖြစ် ပေါ်လာ အရာများ ထစ် ပွင်းလေး ဆွဲခြင်း

၆.၁။လူမှုရေးအရင်းအမြစ်ပြမြေပုံ

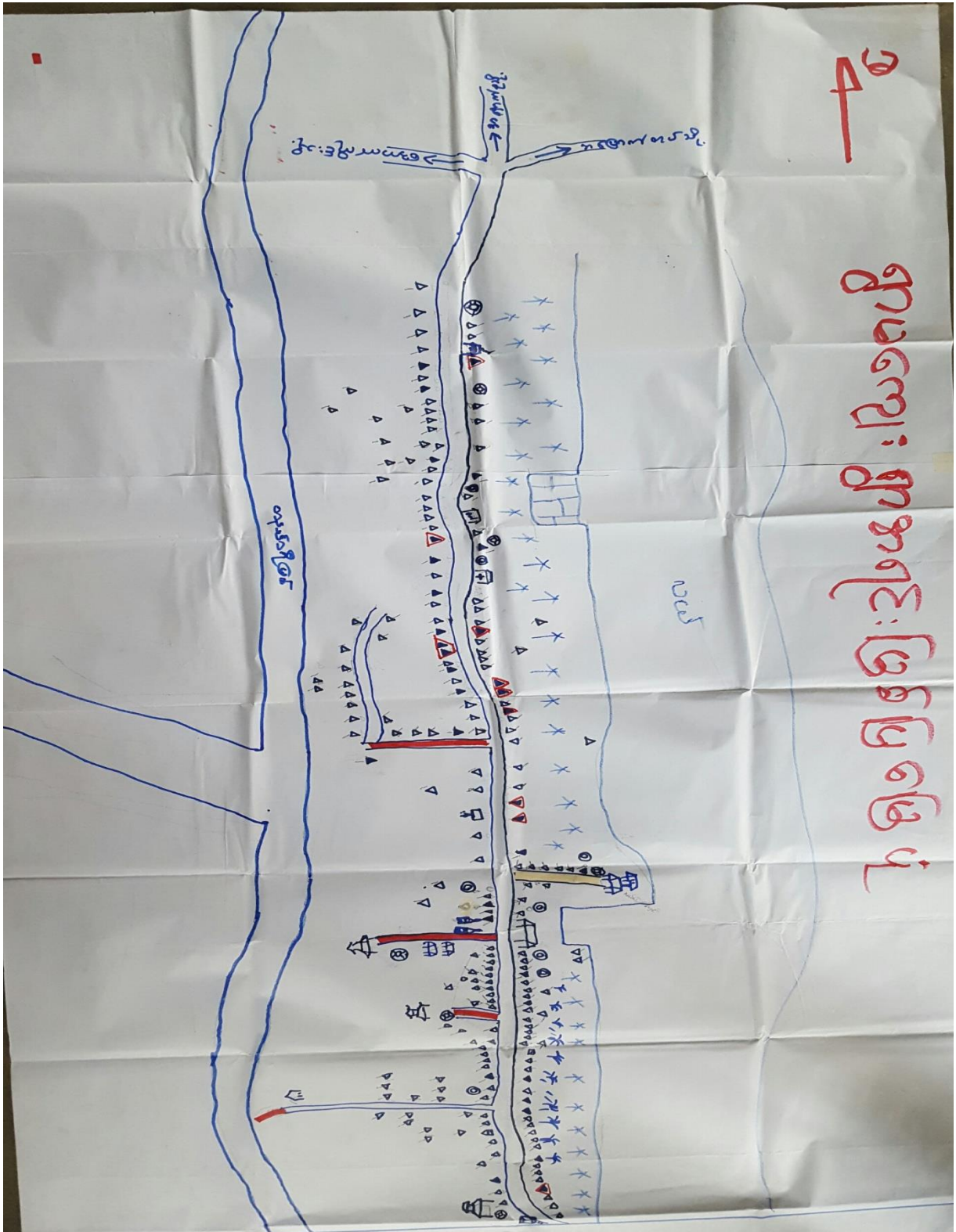

၂။ ဥစ္စာခန့်ကြွယ်ဝမှု အဆင့်သတ်မှတ်ခြင်း

ဥစ္စာခန့်ကြွယ်ဝမှု အဆင့်သတ်မှတ်ချက်		ဌာန	
အဆင့်	သတ်မှတ်ချက်	ဒဂုံမြေတေညီ အရှေ့အတွက်	စာရင်းပေါ် စာရင်းပေါ်
၁	• ခိုင်ခံ့/ခိုင်ခံ့၊ သွပ်မိုး/ခိုင်ခံ့၊ ဝါး/ခိုင်ခံ့၊ ဥယျာဉ် (၁၀)ဧက၊ ရှေ့ဘက် (၁၀)ဧက၊ လယ် (၅)ဧက၊ ဆိုင်ကယ် (၂)စီး၊ ကုန်ရုံဆိုင်ခွဲ၊ sky net၊ ဖိတ်ခက်	10	5%
၂	RC ခိုင်ခံ့/ခိုင်ခံ့ သွပ်/ခိုင်ခံ့/ခိုင်ခံ့၊ ဆိုင်ကယ် (၁၁)စီး၊ လယ် (၃)ဧက၊ ဥယျာဉ် (၅)ဧက	25	12.6%
၃	ဆိုင်ခိုင်/RC ခိုင်ခံ့၊ ဝါးထရုံ / ပျဉ်ကား၊ ခိုင်ခံ့/ခိုင်ခံ့၊ ဆိုင်ကယ် (၁၁)စီး၊ ဥယျာဉ် (၅)ဧက၊ ကျပ်စား၊ အလုပ်	164	82.4%
စုစုပေါင်း		199	100%

ဥစ္စာနေကြွယ်ဝမှု အဆင့်သတ်မှတ်ခြင်း သုံးသပ်ချက်

အရှေ့မော်တုန်း ရွာမကျေးရွာ၏ ဥစ္စာနေကြွယ်ဝမှုဖြင့် ဇယား သုံးသပ်ချက်

ကျေးရွာအုပ်စု အမည်။	" အရှေ့မော်တုန်း "
ကျေးရွာ အမည်	" ရွာမ "
ဇယား အမည်	" ဥစ္စာနေကြွယ်ဝမှုဖြင့် ဇယား "
သုံးသပ်ချက်	" ရွာမကျေးရွာတွင် ရွာသားများ၏ ဆန္ဒအရ အဆင့် ၁၊ ၂၊ ၃၊ ၄၊ ၅ ဟု ဖြစ်ပေါ်စေရန် ဥစ္စာနေကြွယ်ဝမှု

(၃) ခွဲခြားသတ်မှတ်ထားပါသည်။ အဆင့် ၁ တွင် ဝိုက်ဒီပေါ့၊ ဝိုက်ဒီ
 သွယ်မိုး၊ အိမ်၊ စပါးစက်၊ ဥယျာဉ် (၁၀) ဧက၊ ရော်ဘာ (၁၀) ဧက၊ ဝယ် (၅) ဧက၊
 ဆိုင်ကယ် ၂၂ စီး၊ ကုန်စုံဆိုင်ကြီး၊ sky net၊ ဖိတ်စက်တို့ ပိုင်ဆိုင်ပြီး၊
 အိမ်ထောင်စု (၁၀) အိမ်ရှိပြီး၊ (၅၂%) ရှိပါသည်။ အဆင့် ၂ တွင် RC ဝိုက်
 ပျဉ်ထောင်၊ သွယ်/ခန့် မိုးအိမ်၊ ဆိုင်ကယ် (၁၀) စီး၊ ဝယ် (၃) ဧက၊ ဥယျာဉ် စွယ်
 ပိုင်ဆိုင်ပြီး၊ အိမ်ထောင်စု (၂၅) အိမ်ရှိပြီး၊ (၅၂-၆%) ရှိပါသည်။
 အဆင့် (၃) တွင် သစ်တိုင်/ RC ဝိုက်၊ ပျဉ်က/ဝါးထရုံက၊ ခန့်မိုးအိမ်၊
 ဆိုင်ကယ် (၁၀) စီး၊ ဥယျာဉ် (၅) ဧက၊ ကျပ်စုံ၊ အလယ် ပိုင်ဆိုင်ပြီး၊ အိမ်
 ထောင်စု (၁၆) အိမ်ရှိပြီး၊ (၅၂-၄%) ရှိပါသည်။ အချုပ်အခြားဖြင့်
 ရွာမကျေးရွာသည် ဆင်းရဲသားအိမ်ထောင်စု အများစုရှိပြီး၊ အလယ်အလတ်
 အဆင့် အဖမ်းများ ရှိပါက ဖွံ့ဖြိုးတိုးတက်မှုများ ဖွံ့ဖြိုးတိုးတက်မှုများ ရှိပြီး၊
 အဆင့် ဖြေရှင်းမှုများ ပြုလုပ်သည့် သုံးသပ်ချက်ပါသည်။

၆.၃။ ကျား-မရေးရာ ကဏ္ဍ #၁။ ပိုင်ဆိုင်မှုနှင့် ခွဲခြမ်းစိတ်ဖြာမှု

ထိန်းချုပ်သူ		ရွာမ
ကျား	မ	ကျား+မ
ထောင်စက်	တံငါလုပ်ငန်း	လယ်/ပယာဉ်
ကား	ခွားမွေးမြူရေး	ဇေယျ
လုပ်ထွက်စက်	ပရိဘောဂ	ဖိနပ်
ဝပ်ကောက်	အပ်ချုပ်စက်	ဆိုင်ကယ်
မီးစက်	ဝက်မွေးမြူရေး	တယ်လီဖုန်း
မြက်ဖြတ်စက်	ချေးဆိုင်	စက်ဘီး
လက်သမားသုံးပစ္စည်း		

အသုံးပြုသူ		ရွာမ
ကျား	မ	ကျား+မ
ထောင်စက်	အပ်ချုပ်စက်	လယ်/ပယာဉ်
ကား	ဝက်မွေးမြူရေး	တယ်လီဖုန်း
လယ်ထွက်စက်	ချေးဆိုင်	ဇေယျ
မီးစက်		ငှက်
ဝပ်ကောက်		ဖိနပ်
တံငါလုပ်ငန်း		ဆိုင်/အရက်
ခွားမွေးမြူရေး		ဆိုင်ကယ်
ပရိဘောဂ		စက်ဘီး
မြက်ဖြတ်စက်		
လက်သမားသုံးပစ္စည်း		

ရွာမကျေးရွာ၊ အရှေ့မော်တုန်းကျေးရွာအုပ်စု၊ တနင်္သာရီမြို့နယ်

ကျား-မရေးရာ ကဏ္ဍ #၁။ ပိုင်ဆိုင်မှုနှင့် ခွဲခြမ်းစိတ်ဖြာမှု သုံးသပ်ချက်

အသုံးပြုမှု၊ ထိန်းချုပ်မှုပစ္စည်းအသုံးသပ်ချက်

လျှော့စားရန် - အရှေ့မော်တုန်း

လျှော့စား - ရွာမ

ရွာမလျှော့စား၊ အသုံးပြုမှု၊ ထိန်းချုပ်မှုပစ္စည်းအသုံးသပ်ခြင်း

အားဖြင့် အမျိုးအစားများမှာ ဝက်ပဒနားများ၊ မွေးမြူရေးလုပ်ငန်းများကို
 ဖြေရှင်းခြင်း၊ အမျိုးအစားများတွင် ဝက်မွေးမြူရေး (စိမ်းစားတွင်မွေးနိုင်
 သည့်မွေးမြူရေး)၊ ခြံစိတ်တွင်း၌ဖြူလုပ်နိုင်သည်။ ဝက်ချုပ်ခြင်း၊ ချေးဆိုင်
 စောင့်ရှောက်လုပ်ငန်းများသာ ဖြစ်သည်။ ခြံစိတ်တွင်း၌ပစ္စည်းများ ဖြစ်သည်လည်း
 ဥပမာ၍ လျှော့စား၊ ခြံစိတ်၊ ဆိုင်ကယ် စသည်များတွင်လည်း ဖြစ်ပြီးလျှင် အ
 ခဲဖြစ်သည်။ သို့ရာတွင် ထိန်းချုပ်ထားမှုမှာ စေ့စပ်၊ သမီးများမှာ မိမိတို့
 တိရစ္ဆာန်၊ ခြံစိတ်တွင်းပစ္စည်းများကို ထိန်းချုပ်၍ စေ့စပ်၊ သားများသည်လည်း မိမိ
 အသုံးပြုသည့် ဝက်ပဒနားများကိုသာ ထိန်းချုပ်ခံရသည်။ တို့လျှင် အရာအား
 ဖြစ်ခြင်းအားဖြင့် စေ့စပ်၊ သားများမှာ လုပ်နိုင်ခွင့်၊ ကလပ်အင်္ကျီကလပ်၊
 များ၊ ခြံစိတ်ရရှိနိုင်ပြီး စေ့စပ်၊ သားများတွင် ခြံစိတ်ဘာသာမျိုးအပြင် ကလပ်၊ သား
 ဖြစ်သော ခြံစိတ်တွင်းစီးပွားရေးကို လုပ်ကိုင်ရခြင်းဖြစ်သည်။

၆.၄။ ရာသီခွင်ပြ ပြက္ခဒိန်

ရာသီ ချိန် ၆ ပြက္ခဒိန်

အကြောင်းအရာ	အောက် အောက်	အောက် အောက်	အောက် အောက်	အောက် အောက်	အောက် အောက်	အောက် အောက်	အောက် အောက်	အောက် အောက်	အောက် အောက်
ဥယျာဉ်	///	///	///						
လယ်	///	///					///	///	///
ခိုက်ပျိုးရေး	///	///	///	///	///				///
မွေး ဖြူရေး	✓	✓	✓	✓	✓	✓	✓	✓	✓
ရောင်း ဝယ်	///	///	///						
တောခုတ်							///		///
ဝင်ငွေ	△△	△△	△△	△	△	△	△	△	△
ထွက်ငွေ	△△	△△	△△	△	△	△	△△	△△	△△

ရာသီခွင်ပြ ပြက္ခဒိန် သုံးသပ်ချက်

အရှေ့ဖော်တုန်း ရွာမကျေးရွာ၏ ရာသီချိန်ဖြဖြကွဒိန် သုံးသပ်ချက်

ကျေးရွာအုပ်စုကမည်။ အရှေ့ဖော်တုန်း။
 ကျေးရွာကမည် ။ ရွာမ ။
 ဇယား ကမည် ။ ရာသီချိန်ဖြဖြကွဒိန်။
 သုံးသပ်ချက် ။ ရွာမကျေးရွာ၏ ရာသီချိန်ဖြဖြကွဒိန်ကို ကြည့်ခြင်း၊
 အားဖြင့် ဥယျာဉ်၊ လယ်၊ စိုက်ပျိုးရေး၊ မြေ၊ မြေရေ၊
 ရောင်းဝယ်၊ တောဥယျာဉ်၊ အသက်မွေးဝမ်းကြောင်း၊ လုပ်ငန်း၊ ကိုယ့်
 ကိုယ်ကြိုပါသည်။ စိုက်ပျိုးရေးဖြင့်သော ဥယျာဉ်နှင့် လယ်လုပ်ငန်း များမှာ
 မိမိ၏ ဝေလ လုပ်ငန်း များ ဖြစ်ပါသည်။ စိုက်ပျိုးရေး၊ လုပ်ငန်း၊ ဟု ရောင်းဆိုင်
 တပ်ထားခြင်း၊ မြေ၊ မြေရေ၊ ကိုင်၊ စိုက်ခြင်း၊ ဥပမာ ကြံ စိုက်ခြင်း၊ များ၊ ကိုညွှန်
 ဆိုထားခြင်း ဖြစ်ပါသည်။ မြေ၊ မြေရေ၊ မြေ တစ်ဦးတည်း၊ ပျော် ကြက်မွေး
 မြေရေ၊ ကို၊ ကို၊ အိမ်၌ တစ်ဦးတစ်ဦး များ၊ ကြောင့်လည်း မြေ၊ မြေ၊ ကြ
 ပါသည်။ အရှေ့၊ အဝယ်တွင် ကွမ်းသီး၊ ရာသီပေါ်ချိန်တွင် ကွမ်းသီး၊
 အရှေ့၊ အဝယ် လုပ်ငန်း များ၊ လုပ်ကြပါသည်။ ဝေလ၊ ထွက်ရေ အရှေ့ဖြင့်
 ညီမျှ သဘောက ရှိသည်ကိုလည်း တွေ့ရပါသည်။ ရွာမကျေးရွာသည်
 မွန်မြို့နယ်ရွာပေး၊ ဝမ်းရွာဖြင့်ကျ ကျေးရွာသူ၊ ကျေးရွာသား၊ များ၊ အရှေ့
 ဖြင့် လမ်းပန်း၊ သစ်သွယ် ရေကောင်း၊ မွန်မြို့၊ အလုပ်အကိုင် အခွင့်
 အလမ်း များ၊ လည်း လိုအပ်ရာကြိုပါသည်။

၆.၅။ကျားမရေးကဏ္ဍ(၂)ပင့်ကူအိမ်ပြင်မြေပုံ

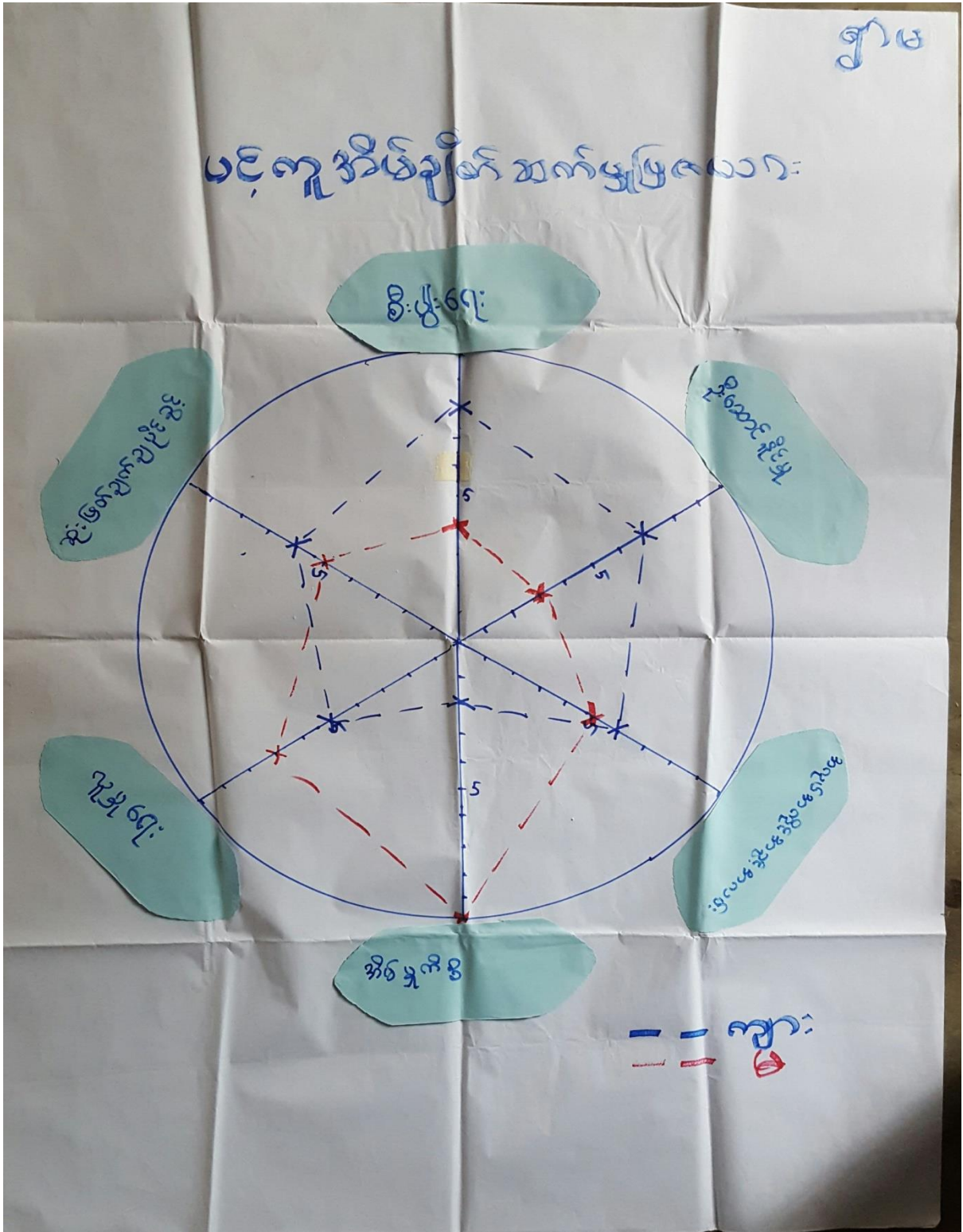

ကျားမရေးကဏ္ဍ(၂)ပင့်ကူအိမ်ပြုပြင်ပုံသုံးသပ်ချက်

ရွာမကျေးရွာ၏ ပင့်ကူအိမ်ချိတ်ဆက်ဖွဲ့ခြင်းအား သုံးသပ်ချက်

ကျေးရွာအုပ်စု အမည်။	။	အရှေ့မော်တုန်း။
ကျေးရွာအမည်	။	ရွာမ။
အဖွဲ့အစည်းအမည်	။	ပင့်ကူအိမ်ချိတ်ဆက်ဖွဲ့ခြင်းအဖွဲ့။
သုံးသပ်ချက်	။	ရွာမကျေးရွာတွင် အမျိုးသမီးများအနေဖြင့် အိမ်အကြီးအကဲများ ဖြစ်ပြီး ဦးဆောင်နေသည်ကိုတွေ့ရပါသည်။ ဖွဲ့စည်းရေးတွင်လည်း အမျိုးသမီးများက အမျိုးသားထက် ဖွဲ့စည်းရေး၊ ဖြစ်ပေါင်းရေး၊ တွင် အမျိုးသမီးများကသာ ဦးဆောင်နေသည်ကိုတွေ့ရပါသည်။ သုံးဖြတ်ချက်ချပိုင်ခွင့်၊ စီးပွားရေး၊ ဦးဆောင်နိုင်မှု၊ အဖွဲ့အစည်းတွင် အဖွဲ့အစည်းအကြီးအကဲများသာ အခွင့်အလမ်းရှိ ရှိသည်ကိုတွေ့ရပါသည်။ အဖွဲ့အစည်းအကြီး ပင့်ကူအိမ် ခြံကြီးခြင်းအားဖြင့် အမျိုးသမီးများအတွက် အဖွဲ့အစည်းအကြီးအကဲများ ဖြစ်ပေါ်စေရန်၊ ဆောင်ရွက်ပေးရန် တင်ပြချက်များ ရှိသည်ဟု သုံးသပ်ပါသည်။

ချိတ်ဆက်မှုပြမြေပုံ သုံးသပ်ချက်

ရွာမကျေးရွာ၏ ကမ္ဘာ့ကမ္ဘာ့ ချိတ်ဆက်မှုပြမြေပုံ သုံးသပ်ချက်

ကျေးရွာကုလ်စာမည်	“	အရှေ့မော်တုန်း”
ကျေးရွာကမည်	“	ရွာမ”
ငယ်ကမည်	“	“ကမ္ဘာ့ကမ္ဘာ့ ချိတ်ဆက်မှုပြမြေပုံ”
သုံးသပ်ချက်	“	“ရွာမကျေးရွာတွင် ကမ္ဘာ့ကမ္ဘာ့ ချိတ်ဆက်မှု ကို ဖြည့်စွက် အားဖြင့် ကမ္ဘာ့ကမ္ဘာ့ ကမ္ဘာ့ ကို သည် ကျေးရွာယူဒီ ဝဠိတုဏ္ဍကသည် ချိတ်ဆက် ကုသည့်ကို တွေ့ရပါသည်။ ဆရာဝန်၊ ကုလ်ချပ်ရေးဖွဲ့၊ ရုပ်ဖိုရပ်ဖို သည် ကျေးရွာ တွင် ခြေစာ ကုဗ်သုံး ပုဂ္ဂိုလ်များဖြင့် သည် ကိုတွေ့ရပါသည်။ ရာမိပ်ဖွဲ့ ၅၆ ဘယ် မိပ်ဖွဲ့ ကို သည် သည် ကျေးရွာ ယူဒီ နှစ်ယခု ချိတ်ဆက် မြေ ကားကောင်းသော ကမ္ဘာ့ကမ္ဘာ့ ဖြစ်ပါသည်။ ထိုအတွင် ဤ ကမ္ဘာ့များ ဖြစ်သော မိုသတ်ကမ္ဘာ့၊ လျှော်၊ ဟရောဖွဲ့၊ မိုဒီဒီ၊ ခလေး၊ စောဒီ၊ ရှောက်ရေး၊ ကပျို၊ သမီး၊ ရော့ဂျ၊ N L ဝ၊ တံ၊ သေ၊ ဖြည့်ခိုင်ဖြိုး၊ နာရေး၊ ကူညီဖွဲ့ကား ဖြင့် နည်း၊ ကလသား၊ ကလသမီး၊ ကမ္ဘာ့များ သည် သည် ကျေးရွာ ယူဒီ ချိတ်ဆက် ဖြစ်သည် ကိုတွေ့ရပါသည်။”

၇။အခက်အခဲအတားဆီး၊ ပြဿနာ၊ စိန်ခေါ်မှုများ၊ မျှော်မှန်းချက်များ

အမျိုးသမီးအဖွဲ့မှတစ်ပြုဆွေးနွေးသော အခက်အခဲ ဌာမ

- ၁။ နွေရာသီတွင် ဖုန်ထခြင်း ၊ မိုးရာသီတွင် ရွာထူခြင်း၊ ခြောက်လျှော့ခြင်း၊ ရွာကျိုး/သားများ - ရွာကျိုး/သားများ ကျန်းမာရေး၊ မိသားစုဝင်များ၊ သားလေးများ စီမံခြင်း။
- ၂။ သောက်ဆုံးရေရှားပါးခြင်း၊ ရေသောက်ခြင်း၊ ယာဉ်အန္တရာယ်ရှိခြင်း။ ကလေးသူငယ်များအား စေခိုင်းခြင်း၊ ခြောက်လျှော့ခြင်း၊ မိသားစုဝင်များ နှိုးဆော်ခြင်း ၊ နှိုးဆော်ခြင်း ၊ ဝမ်းပျက်/ဝမ်းလျှော့ခြင်းခြင်း။
- ၃။ လျှပ်စစ်ပစ္စည်းအသုံးပြုခြင်း ၊ နှိုးဆော်ခြင်း။
- ၄။ ဆရာ/ဆရာမများ နေထိုင်ရန်ခက်ခဲခြင်း၊ ခြောက်လျှော့ခြင်း တွင် နှိုးဆော်ခြင်း။
- ၅။ ကျောင်းဆောင်ဟောင်းခြင်း ၊ ကျောင်းအား နှိုးဆော်ခြင်း ၊ တက်လာသောကြောင့် စာသင်ခန်းမလုံလောက်ခြင်း။
- ၆။ ကျောင်းခြံစည်းရုံးခြင်း ၊ ကျောင်းအား နှိုးဆော်ခြင်း ၊ စာသင်ခန်းမလုံလောက်ခြင်း။
- ၇။ ကျန်းမာရေးဆိုင်ရာ ဆရာ/ဆရာမများ နေထိုင်ရန်အခက်အခဲရှိခြင်း။
- ၈။ အရေးပေါ်အရေးအခင်းများ လာရန်လမ်းမရှိခြင်း။
- ၉။ အသက်မွေးဝမ်းကြောင်း ပညာရှိ သင်ယူရန်အခက်အခဲရှိခြင်း။
- ၁၀။ အလုပ်အကိုင် အခွင့်အလမ်း ဝေးရာရှိ ၊ ရန်အခက်အခဲရှိခြင်း။

အမျိုးသမီးအဖွဲ့မှတစ်ပြုဆွေးနွေးသော မျှော်မှန်းချက်

- ၁။ ကျွန်ုပ်တို့လမ်း - လမ်းပန်းဆက်သွယ်ရေးအဆင်မပြေသောကြောင့် ကျွန်ုပ်တို့လမ်းရရှိခြင်းသည်
- ၂။ ရေတွင်း - နွေရာသီတွင် ရေရှားပါးသောကြောင့် ရေတွင်းလိုအပ်သည်။
- ၃။ လျှပ်စစ်ဓာတ် - လျှပ်စစ်ဓာတ်အချိန်ပြည့်မီရသောကြောင့်။
- ၄။ ကျောင်း - ဟောင်းခြင်း နှိုးဆော်ခြင်း - စာသင်ခန်းမလုံလောက်ခြင်း။
- ၅။ ကျောင်းဆောင် - ဆရာ/ဆရာမများ နေထိုင်ရန်။
- ၆။ ကျောင်းခြံစည်းရုံးခြင်း - မလုံလောက်သောကြောင့်။
- ၇။ ကျန်းမာရေးဆိုင်ရာ - ကျန်းမာရေး ဆရာ/ဆရာမများ နေထိုင်ရန်။
- ၈။ လမ်းပန်း/လမ်း - အရေးပေါ်အရေးအခင်းများ လာရန် အကွယ်လမ်း၊ သစ်တစ်လမ်း ရရှိခြင်းသည်။
- ၉။ အိမ်ထောင်ရေးအဖွဲ့အစည်း - အသက်မွေးဝမ်းကြောင်း ပညာရှိ သင်ယူရန် ချိန်လိုခြင်း။
- ၁၀။ ကျွန်ုပ်တို့အဖွဲ့အစည်း - ကျွန်ုပ်တို့အဖွဲ့အစည်း အသက်မွေးဝမ်းကြောင်း ပြုရန် -

အမျိုးသား အဖွဲ့ ပြုတင်ပြဆွေးနွေးသော အခက်အခဲ

၅၁

- ၀၁ - မိုးရာသီတွင် သွား ယာရန်ခက်ခဲသဖြင့် ဆိုင်အပ်၍
- ၀၂ - ၄၊ ၈၊ ၁၂၊ ၁၆၊ ၂၀၊ ၂၄၊ ၂၈၊ ၃၂၊ ၃၆၊ ၄၀၊ ၄၄၊ ၄၈၊ ၅၂၊ ၅၆၊ ၆၀၊ ၆၄၊ ၆၈၊ ၇၂၊ ၇၆၊ ၈၀၊ ၈၄၊ ၈၈၊ ၉၂၊ ၉၆၊ ၁၀၀၊ ၁၀၄၊ ၁၀၈၊ ၁၁၂၊ ၁၁၆၊ ၁၂၀၊ ၁၂၄၊ ၁၂၈၊ ၁၃၂၊ ၁၃၆၊ ၁၄၀၊ ၁၄၄၊ ၁၄၈၊ ၁၅၂၊ ၁၅၆၊ ၁၆၀၊ ၁၆၄၊ ၁၆၈၊ ၁၇၂၊ ၁၇၆၊ ၁၈၀၊ ၁၈၄၊ ၁၈၈၊ ၁၉၂၊ ၁၉၆၊ ၂၀၀၊ ၂၀၄၊ ၂၀၈၊ ၂၁၂၊ ၂၁၆၊ ၂၂၀၊ ၂၂၄၊ ၂၂၈၊ ၂၃၂၊ ၂၃၆၊ ၂၄၀၊ ၂၄၄၊ ၂၄၈၊ ၂၅၂၊ ၂၅၆၊ ၂၆၀၊ ၂၆၄၊ ၂၆၈၊ ၂၇၂၊ ၂၇၆၊ ၂၈၀၊ ၂၈၄၊ ၂၈၈၊ ၂၉၂၊ ၂၉၆၊ ၃၀၀၊ ၃၀၄၊ ၃၀၈၊ ၃၁၂၊ ၃၁၆၊ ၃၂၀၊ ၃၂၄၊ ၃၂၈၊ ၃၃၂၊ ၃၃၆၊ ၃၄၀၊ ၃၄၄၊ ၃၄၈၊ ၃၅၂၊ ၃၅၆၊ ၃၆၀၊ ၃၆၄၊ ၃၆၈၊ ၃၇၂၊ ၃၇၆၊ ၃၈၀၊ ၃၈၄၊ ၃၈၈၊ ၃၉၂၊ ၃၉၆၊ ၄၀၀၊ ၄၀၄၊ ၄၀၈၊ ၄၁၂၊ ၄၁၆၊ ၄၂၀၊ ၄၂၄၊ ၄၂၈၊ ၄၃၂၊ ၄၃၆၊ ၄၄၀၊ ၄၄၄၊ ၄၄၈၊ ၄၅၂၊ ၄၅၆၊ ၄၆၀၊ ၄၆၄၊ ၄၆၈၊ ၄၇၂၊ ၄၇၆၊ ၄၈၀၊ ၄၈၄၊ ၄၈၈၊ ၄၉၂၊ ၄၉၆၊ ၅၀၀၊ ၅၀၄၊ ၅၀၈၊ ၅၁၂၊ ၅၁၆၊ ၅၂၀၊ ၅၂၄၊ ၅၂၈၊ ၅၃၂၊ ၅၃၆၊ ၅၄၀၊ ၅၄၄၊ ၅၄၈၊ ၅၅၂၊ ၅၅၆၊ ၅၆၀၊ ၅၆၄၊ ၅၆၈၊ ၅၇၂၊ ၅၇၆၊ ၅၈၀၊ ၅၈၄၊ ၅၈၈၊ ၅၉၂၊ ၅၉၆၊ ၆၀၀၊ ၆၀၄၊ ၆၀၈၊ ၆၁၂၊ ၆၁၆၊ ၆၂၀၊ ၆၂၄၊ ၆၂၈၊ ၆၃၂၊ ၆၃၆၊ ၆၄၀၊ ၆၄၄၊ ၆၄၈၊ ၆၅၂၊ ၆၅၆၊ ၆၆၀၊ ၆၆၄၊ ၆၆၈၊ ၆၇၂၊ ၆၇၆၊ ၆၈၀၊ ၆၈၄၊ ၆၈၈၊ ၆၉၂၊ ၆၉၆၊ ၇၀၀၊ ၇၀၄၊ ၇၀၈၊ ၇၁၂၊ ၇၁၆၊ ၇၂၀၊ ၇၂၄၊ ၇၂၈၊ ၇၃၂၊ ၇၃၆၊ ၇၄၀၊ ၇၄၄၊ ၇၄၈၊ ၇၅၂၊ ၇၅၆၊ ၇၆၀၊ ၇၆၄၊ ၇၆၈၊ ၇၇၂၊ ၇၇၆၊ ၇၈၀၊ ၇၈၄၊ ၇၈၈၊ ၇၉၂၊ ၇၉၆၊ ၈၀၀၊ ၈၀၄၊ ၈၀၈၊ ၈၁၂၊ ၈၁၆၊ ၈၂၀၊ ၈၂၄၊ ၈၂၈၊ ၈၃၂၊ ၈၃၆၊ ၈၄၀၊ ၈၄၄၊ ၈၄၈၊ ၈၅၂၊ ၈၅၆၊ ၈၆၀၊ ၈၆၄၊ ၈၆၈၊ ၈၇၂၊ ၈၇၆၊ ၈၈၀၊ ၈၈၄၊ ၈၈၈၊ ၈၉၂၊ ၈၉၆၊ ၉၀၀၊ ၉၀၄၊ ၉၀၈၊ ၉၁၂၊ ၉၁၆၊ ၉၂၀၊ ၉၂၄၊ ၉၂၈၊ ၉၃၂၊ ၉၃၆၊ ၉၄၀၊ ၉၄၄၊ ၉၄၈၊ ၉၅၂၊ ၉၅၆၊ ၉၆၀၊ ၉၆၄၊ ၉၆၈၊ ၉၇၂၊ ၉၇၆၊ ၉၈၀၊ ၉၈၄၊ ၉၈၈၊ ၉၉၂၊ ၉၉၆၊ ၁၀၀၀၊ ၁၀၀၄၊ ၁၀၀၈၊ ၁၀၀၂၊ ၁၀၀၆၊ ၁၀၀၀
- ၀၃ - ပညာရေး၊ ကျန်းမာရေး အတွက် အခက်အခဲရှိ
- ၀၄ - ရွှေ့ရာသီတွင် ဆောက်လုပ်ရေး ရရှိရန် အခက်အခဲရှိ
- ၀၅ - ရွာပတ်လည်လုပ်သား နည်း သောကြောင့် အခက်အခဲရှိ
- ၀၆ - နေရာ အတည်စာချုပ် မရှိသောကြောင့် အခက်အခဲရှိ
- ၀၇ - ကျန်းမာရေး အတွက် အချိန် ဖြို သွား ယာရန်ခက်ခဲသဖြင့် အခက်အခဲရှိ

အမျိုးသား အဖွဲ့ ပြုတင်ပြဆွေးနွေးသော မျှော်မှန်းချက်

- ၀၁" လမ်း - သွား ယာရန်ခက်ခဲသဖြင့် လမ်းဖိုင်အပ် (ကျွန်ုပ်တို့ရဲ့)
- ၀၂" လမ်း ဖွဲ့စည်းခြင်း - ရွာတွင်း လမ်းထပ်ဖောက်ရန် လိုအပ် (လူနေအိမ်တိုင်း ချဲ့ရန်)
- ၀၃" ယူပစ်ခံမိ - ၂ နှစ်ခန့် အတွက် (ပညာရေး၊ ကျန်းမာရေး)
- ၀၄" ရေ - လိုအပ်သော အချိန် (ရေကောင်း ရေသန့် ရရှိရန် အတွက်)
- ၀၅" သင်တန်း - ပရိဘောဂ (လုပ်ငန်း ခွင့်တိုးပေး အတွက်)
- ၀၆" အစည်းအဝေး ခန်းမ - ရွာ၏ အထွေထွေ ယူပစ်ခံ များစွာ ရွက်ရန် အတွက်
- ၀၇" ယာဉ် - ကျန်းမာရေး အထောက်အကူ ပြုရန် အတွက်

၇။ကျေးရွာအချက်အလက်(ပုံစံ-၁)



ပုံစံ - ၈ - ၁ ကျေးရွာအခြေခံအချက်အလက်များ (Form PC 1)

လယ်ယာနှင့်မြေကွဲများ၊ ကျေးရွာတစ်ရွာသို့ ပထမဆုံးမိတ်ဆက်ခေါ် သွားရောက်သောအခါ လူထုစည်းရုံးရေးမှူးသည် ကျေးရွာအခြေခံအချက်အလက်များကို မေတ္တာရပ်ခံ၍ တောင်းခံရသည်။ ဤအချက်အလက်များကို စီမံကိန်းမိတ်ဆက်အစည်းအဝေးတိုင်ပင်တောင်းခံရမည်။ စီမံကိန်းမိတ်ဆက်အစည်းအဝေးတွင် လူထုစည်းရုံးရေးမှူးသည် ဤအချက်အလက်များအား စစ်ဆေးပြီး မှန်ကန်အောင်ပြုလုပ်ရမည်။ ပြီးနောက်တွင် လူထုစည်းရုံးရေးမှူးမှ သတင်းအချက်အလက်ထိသို့ Tablets မှ တဆင့် ပြည့်သွင်းရမည်။

ကျေးရွာအခြေခံအချက်အလက် အမည် ကျေးရွာ	ကျေးရွာအခြေခံအချက်အလက် ဝန်ထုပ်ဝန်ပိုး ၀၅၂၄၇၈၀၃၀၆၇	လူထုစည်းရုံးရေးမှူး၏ အမည် ခင်ကျော်စွာ
ပြည်နယ်တိုင်းဒေသကြီး	မြို့နယ်	ကျေးရွာအုပ်စု
		ကျေးရွာ ဖွဲ့စည်းခြင်း

ကျေးရွာအုပ်စု	အိမ်ထောင်စုအရေအတွက်	ကိုးကွယ်သည့်ဘာသာ	အိမ်ထောင်စုအရေအတွက်
လူမျိုးစု (၁) -----	၁၈၅	ဘာသာ (၁) ဗုဒ္ဓ	၁၈၅
လူမျိုးစု (၂) -----		ဘာသာ (၂) -----	
လူမျိုးစု (၃) -----		ဘာသာ (၃) -----	
လူမျိုးစုစေ့ -----		ဘာသာစေ့ -----	
အခြား	အရေအတွက်		
မသန်စွမ်းသူများ	၈-၁		
သက်ကြီးရွယ်အိုများ (၆၅ နှစ် နှင့် အထက်)	၈-၂၂၊ ၆-၄၁		
စစ်ဘေးရှောင်			

	အမျိုးသား (အရေအတွက်)	အမျိုးသမီး (အရေအတွက်)
လူဦးရေ	၄၈၉	၅၁၁
လူမျိုးစု (၁) -----		
လူမျိုးစု (၂) -----		
လူမျိုးစု (၃) -----		
အခြား		
အိမ်ထောင်စုဦးရေ	၁၄၂	၄၃



(ခ) အခြေခံအဆောက်အအုံ အသုံးအဆောင်များ

စာသင်ကျောင်း	အမှတ် ခြုံငုံပါ	ကျန်းမာရေး	အမှတ် ခြုံငုံပါ	ဘာသာရေး အဆောက် အအုံများ	အမှတ် ခြုံငုံပါ
အထက်တန်းကျောင်း	<input checked="" type="checkbox"/>	ဆေးရုံ	<input type="checkbox"/>	စေတီ	<input checked="" type="checkbox"/>
အလယ်တန်းကျောင်း	<input type="checkbox"/>	ကျန်းမာရေးဌာန	<input checked="" type="checkbox"/>	ဘုန်းကြီးကျောင်း	<input checked="" type="checkbox"/>
မူလတန်းကျောင်း	<input type="checkbox"/>	ကျန်းမာရေးဌာနခွဲ	<input type="checkbox"/>	ဟိန္ဒူဘုရားကျောင်း	<input type="checkbox"/>
ပျဉ်းကျောင်း	<input type="checkbox"/>	ဆေးပေးခန်း	<input type="checkbox"/>	ရေစိုက်ယာဉ်ကျောင်း	<input type="checkbox"/>
အခြား	<input type="checkbox"/>	အခြား	<input type="checkbox"/>	ဇလီ	<input type="checkbox"/>
				အခြား	<input type="checkbox"/>
မှတ်စုကတ်		မှတ်စုကတ်		မှတ်စုကတ်	

● (ဂ) ကျွမ်းကျင်သူများမှတ်တမ်း (ကျေးရွာတွင်နေထိုင်သော သို့မဟုတ် တခြားရွာမှလာရောက်သော ကျွမ်းကျင်သူများ)

	(၁) စာသင်ကျောင်း		(၂) ကျန်းမာရေး		(၃) လက်မှုပညာရှင်		
	ရွာတွင်နေ ထိုင်သူ	အခြား ရွာမှ လာသူ	ရွာတွင်နေ ထိုင်သူ	အခြား ရွာမှ လာသူ	ရွာတွင် နေထိုင်သူ	အခြား ရွာမှ လာသူ	
မူလတန်းပြဆရာ/မ	<input checked="" type="checkbox"/>	<input checked="" type="checkbox"/>	ဆရာပန်	<input type="checkbox"/>	လက်သမား	<input checked="" type="checkbox"/>	<input type="checkbox"/>
အထက်တန်းပြဆရာ/မ	<input checked="" type="checkbox"/>	<input checked="" type="checkbox"/>	လက်ထောက် ကျန်းမာရေးမှူး	<input type="checkbox"/>	ပန်းရံ	<input checked="" type="checkbox"/>	<input type="checkbox"/>
အလယ်တန်းပြဆရာ/မ	<input checked="" type="checkbox"/>	<input checked="" type="checkbox"/>	အဆိုအသစ်ကျန်းမာရေး ဆရာမ	<input type="checkbox"/>	လှုပ်စစ်ကျွမ်းကျင် ပီးသမား	<input checked="" type="checkbox"/>	<input type="checkbox"/>
ပျဉ်းဆရာ/မ	<input checked="" type="checkbox"/>	<input type="checkbox"/>	ဘာသာရေးဆရာမ	<input type="checkbox"/>	ရေစိုက်သူ	<input checked="" type="checkbox"/>	<input type="checkbox"/>
အခြား	<input type="checkbox"/>	<input type="checkbox"/>	ပြည်သူ့ကျန်းမာရေးလုပ်သား	<input checked="" type="checkbox"/>	စက်ပြင်ဆရာ	<input checked="" type="checkbox"/>	<input type="checkbox"/>
မှတ်စုကတ်			မှတ်စုကတ်		မှတ်စုကတ်		

● (ဃ) ကျေးရွာသို့ ရောက်ရှိနိုင်သည့် လမ်းအခြေအနေ / ကျေးရွာတစ်ရွာသည် ၎င်း၏ ကျေးရွာအုပ်စုနှင့် ဆက်သွယ်ထားသော လမ်းအခြေအနေ (အောက်ဖော်ပြပါပုံစံဖြင့်)

ကျောက်ကြမ်းလမ်း <input checked="" type="checkbox"/>	ကတ္တရာလမ်း	ကွန်ကရစ်လမ်း	မော်တော်ဆိုင်ကယ်လမ်း <input checked="" type="checkbox"/>
ကျောက်စင်းလမ်း	မြေသားလမ်း <input checked="" type="checkbox"/>	လူသွားလမ်း <input checked="" type="checkbox"/>	အခြား _____

(င) ကျေးရွာခံမြို့နယ်စံချက်

(၁) လူထုပတ်ဝန်းကျင်ဆိုင်ရာ စံချက်များတွင် ကျေးရွာခံမြို့နယ် စံချက်ရှိပါသလား?	ဝိုင်ဒီ
(၂) ရှိပါလျှင် ဤစံချက်ကို မည်သည့် ခုနှစ်တွင်ပြင်ဆင်ခဲ့ပါသနည်း?	ဝိုင်ဒီသည်/မရှိပါ/မသိပါ
(၃) ဤစံချက်ကို မြို့နယ်မှအတည်ပြုခဲ့ပါသလား?	နှစ် _____ /မသိပါ ပြုခဲ့ပါသည်/မပြုခဲ့ပါ /မသိပါ



(စ) ခရီးအကွာအဝေး

(၁) ဤကျေးရွာ၏ဗဟိုမှ ၎င်းကျေးရွာအုပ်စု၏ဗဟိုအထိ ခရီးမိုင်မည်မျှကွာဝေးသနည်း? မိုင် ၀.၅/မ.၁၁၁

(၂) ဤကျေးရွာမှ ၎င်းကျေးရွာအုပ်စုဗဟိုအထိ သွားလာရာတွင်ကြာမြင့်သည့်အချိန်။

ခြောက်သွေ့ရာသီတွင်ကြာချိန် ၀ ထော်လာရီး/မော်တော်ဆိုင်ကယ်/ခြေလျင်/လား/မော်တော်ဘုတ်/
အခြား -----

မိုးရာသီတွင်ကြာချိန် ၀ ထော်လာရီး/မော်တော်ဆိုင်ကယ်/ခြေလျင်/လား/မော်တော်ဘုတ်/
အခြား -----

(ဆ) ပတ်ဝန်းကျင်ဆိုင်ရာ သဘာဝဘေးအန္တရာယ်

ဤကျေးရွာတွင် ရေကြီးခြင်းကဲ့သို့ သဘာဝဘေးအန္တရာယ်ကျရောက်ဖူးခြင်း ရှိပါသလား။

မရှိပါ ရှိပါသည် ရှိလျှင်ဖော်ပြပါ ----- တစ်ကြိမ်တစ်ကြိမ် ရေလျှ

(ဇ) ကျေးရွာတွင် ဇွဲစည်းထားသော အဖွဲ့အစည်းများ

လူထုဗဟိုပြုစီမံကိန်းမတိုင်မီ ဤကျေးရွာတွင် ကျေးရွာဖွံ့ဖြိုးရေးအတွက် အစိုးရ (သို့) ရွာသားများကိုယ်တိုင်(သို့) စီမံကိန်းတစ်ခုခုမှ ဇွဲစည်းထားသည့် အဖွဲ့အစည်းများရှိပါသလား။

(၁) စီးသက်ကြွက်ခြေရိုက်စစ်ခယေး

(၂) အမျိုးသမီးရေးရာအဖွဲ့ကူညီမှုအသင်း။

(ဈ) အထွေထွေအုပ်ချုပ်ရေး ဦးစီးဌာန (GAD) မှ မှတ်တမ်းတင်ထားခြင်း

ဤကျေးရွာသည် အထွေထွေအုပ်ချုပ်ရေး ဦးစီးဌာန (GAD) မှ မှတ်တမ်းတင်ထားမှု ရှိပါသလား။

မရှိပါ ရှိပါသည်

ကျေးရွာခေါင်းဆောင်

အမည် ဦးစော်မိုး

လက်မှတ် [Signature] နေ့စွဲ ၂၀.၁.၂၀၁၇

လူထုစည်းရုံးရေးမှူး

အမည် ဒေါ်စိုစို

လက်မှတ် [Signature] နေ့စွဲ ၂၀.၁.၂၀၁၇

ပထမအကြိမ်စည်းအဝေးမှတ်တမ်း

အစည်းအဝေး မှတ်တမ်း

အစည်းအဝေးခေါင်းစဉ်	"	ပထမအကြိမ်အစည်းအဝေး
ကျင်းပသည့်နေ့ရက်	"	၊ ၇၂၆၊ ၈၀၈၊ ၂၇၊ ၂၀၁၇
ရက်စွဲ	"	၊ ၂၇.၇.၂၀၁၇
အချိန်	"	၊ ၈၊ ၀၀ (၁ : ၀၀) နာရီ
ခန်းဆောင်အဖွဲ့	"	၊ ဒေါ်ခင်မာမာ၊ ဒေါ်ခင်ခင်
တက်ရောက်သူများ	"	၊ ၁၂၂ : (၄၄) + ၆ (၅၃) = ပေါင်း : (၉၇)
အဝေးအခန်းအရာ	"	ပထမအကြိမ်အစည်းအဝေးတွင် ပူးတွဲမယ့် ဖွဲ့စည်းပုံ

နိဒါန်းနှင့် အဝေးအခန်းအဖွဲ့ကို ဖွဲ့စည်းပေးရာတွင် အဖွဲ့ဝင်များ၏ အချိန်နှင့် အစည်းအဝေးအဖွဲ့ဝင်များ၏ အချိန်ချင်း တက်ရောက်မှုကို ရှိသည့်အတိုင်း ဖွဲ့စည်းပေးရမည် ဟု ဆုံးဖြတ်ခဲ့ပါသည်။ နိဒါန်းစဉ်တွင် နှစ်ပတ်လည် အစည်းအဝေးများကို ဖွဲ့စည်းပေးရာတွင် အဖွဲ့ဝင်များ၏ အချိန်ချင်း တက်ရောက်မှုကို ရှိသည့်အတိုင်း ဖွဲ့စည်းပေးရမည် ဟု ဆုံးဖြတ်ခဲ့ပါသည်။

အဝေးအခန်းအဖွဲ့ကို အဖွဲ့ဝင်များ၏ အချိန်ချင်း တက်ရောက်မှုကို ရှိသည့်အတိုင်း ဖွဲ့စည်းပေးရမည် ဟု ဆုံးဖြတ်ခဲ့ပါသည်။

အစည်းအဝေးအဖွဲ့ကို အဖွဲ့ဝင်များ၏ အချိန်ချင်း တက်ရောက်မှုကို ရှိသည့်အတိုင်း ဖွဲ့စည်းပေးရမည် ဟု ဆုံးဖြတ်ခဲ့ပါသည်။

အစည်းအဝေးအဖွဲ့ကို အဖွဲ့ဝင်များ၏ အချိန်ချင်း တက်ရောက်မှုကို ရှိသည့်အတိုင်း ဖွဲ့စည်းပေးရမည် ဟု ဆုံးဖြတ်ခဲ့ပါသည်။

၈။စီမံကိန်းစက်ဝန်းအချိန်ဇယား(ပုံစံ-၂)

ပုံစံ - ၈ - ၂ - စီမံကိန်းစက်ဝန်းအချိန်ဇယား (PC 2)



လမ်းညွှန်ချက်။ သက်ဆိုင်ရာလူထုဆိုင်ရာစံနှုန်းများ/လက်ထောက်နည်းညွှန်းများမှ စီမံကိန်းစက်ဝန်းအချိန်ဇယားပုံစံပြုစီမံပေး ကျေးဇူးပြု၍ ကျေးဇူးတင်အပ်သည်။ ဤစက်ဝန်း
 ပြင်ဆင်ချက်။
 စည်းမျဉ်းစည်းကမ်း/ပုံစံအမည် အိမ်ရာ
 ၄.၆ 27.1.2017 စက်ဝန်းအားအမှတ်ပြုပေးပါ ။ စက်ဝန်း(၁) ။ စက်ဝန်း(၂) ။ စက်ဝန်း(၃) ။
 ။ စက်ဝန်း (၄)

တနင်္သာရီတိုင်းဒေသကြီး၊ တနင်္သာရီမြို့နယ်၊ ကျေးရွာအုပ်စု အကျဉ်းချုပ်၊ ကျေးရွာ ရွာ

စီမံကိန်းအသတ်မှတ်မှုအဆင့်များ	နေ့		အထည်အလေးချိန်စက်ဝန်းများကိုလွှဲအပ်ချက်			
	စတင်သည့်နေ့	ပြီးဆုံးသည့်နေ့	အမျိုးသားအရေအတွက်	အမျိုးသမီးအရေအတွက်	အိမ်ထောင်အရေအတွက်	လွှဲအပ်ချက်နှင့်လွှဲအပ်ရမည့်အရေအတွက်
၁။ ကျေးရွာစီမံကိန်း စီမံကိန်းအထည်အလေး	27.1.17	27.1.17	44	53	97	97
၂။ ကျေးရွာဖွံ့ဖြိုးရေး စီမံကိန်းအထည်အလေး	12.3.17	12.3.17	32	72	104	104
၃။ ကျေးရွာအုပ်စု လုပ်ငန်းဆောင်ရွက်မှုအထည်အလေး	14.3.17	14.3.17	16	13	29	29
၄။ မြို့နယ်အဆင့် စီမံကိန်းအထည်အလေး နှင့် အကောင်အထည်ဖော်ရေးကော်မတီ၏ စီမံကိန်း သုံးသပ်မှုအထည်အလေး			၀	၀	၀	၀
၅။ မြို့နယ် စီမံကိန်းအထည်အလေး နှင့် အကောင်အထည်ဖော်ရေး ကော်မတီ၏ဆုံးဖြတ်ချက်ကို မြှင့်တင် အထိမ်းအမှတ်ပြုသည့် အထည်အလေး	20.4.17	20.4.17	50	100	150	150



၆။ စီမံကိန်းလုပ်ငန်းခွဲစီမံခန့်ခွဲရေးအဖွဲ့အစည်းအဝေး	၁၄.၅.၁၇	၁၄.၅.၁၇	၂၅	၆၅	၅၄	၅၄	၀၈
၆.၁။ စီမံကိန်းလုပ်ငန်း အကောင်အထည်ဖော်ရေးအဖွဲ့အစည်း အဖွဲ့အစည်း	၁၄.၅.၁၇	၁၄.၅.၁၇	၂၅	၆၅	၅၄	၅၄	၀၈
၆.၂။ ဝယ်ယူရေးအဖွဲ့အစည်း အဖွဲ့အစည်း	၁၄.၅.၁၇	၁၄.၅.၁၇	၂၅	၆၅	၅၄	၅၄	၀၈
၆.၃။ စာတမ်းရေးကုန်ကျမှု လျာထားအဖွဲ့အစည်း အဖွဲ့အစည်း	၂၅.၅.၁၇	၂၅.၅.၁၇	၈	၆	၂၄	၂၄	၀၈
၆.၄။ မြင်/ထိန်းသိမ်းရေး အဖွဲ့အစည်း	၁၄.၅.၁၇	၁၄.၅.၁၇	၂၅	၆၅	၅၄	၅၄	၀၈
၇။ စီမံကိန်းလုပ်ငန်းခွဲ တိုးတက်မှု မောင်ကြည့် အစည်းအဝေး							
၇.၁။ အစည်းအဝေး ပထမအကြိမ်							
၇.၂။ အစည်းအဝေး ဒုတိယအကြိမ်							
၇.၃။ အစည်းအဝေး တတိယအကြိမ်							
၈။ စီမံကိန်းလုပ်ငန်းခွဲ အပြီးသတ်စစ်ဆေးခြင်း အစည်းအဝေး							
၉။ လူထုစစ်ဆေးမှုအစည်းအဝေး							

၉။ကျေးရွာဖွံ့ဖြိုးရေးဦးစားပေးအစီအစဉ်(ပုံစံ-၃)

လူထုဝတ်ပြု ဝိသိကန်း တနင်္သာရီမြို့နယ်

ပုံစံ - ၈ - ၃ ကျေးရွာဖွံ့ဖြိုးရေး ဦးစားပေးအစီအစဉ် (Form PC 3)

လယ်ဥယျာဉ်ဆိုင် (ပ) ကျေးရွာပျော်ဖွယ်ရက်အစဉ်အစား ငြိမ့်သောအစီအစဉ် မကျေးရွာဝိသိကန်း အထောက်အကူပြု
ကော်မတီသည် လူထုဝတ်ပြုရေးအကူအညီဖြင့် ဤပုံစံကိုဖြည့်စွဲအောင် ဖြည့်သွင်းရမည်။

လူထုဝတ်ပြုရေးအဖွဲ့ဝင်အဖွဲ့ အဖွဲ့ ဦးစီးချုပ် ဒေါ်အိန်အိန်

နေ့စွဲ 12.5.2017 ကော်ဝန်းအား အမှတ်ဖြစ်ပါ (V) ကော်ဝန်း(ဝ)
ကော်ဝန်း(၂) ကော်ဝန်း(ပ) ကော်ဝန်း(၄)

ဖြည့်စွဲရမည့် အဖွဲ့ဝင်	ဖြည့်စွဲရမည့် အဖွဲ့ဝင်	ကျေးရွာအုပ်စု	ကျေးရွာ ရွာမ
က။ အဝတ်အစားအလဲများအားပေးခြင်း - ယခုလက်ရှိအခြေအနေအထား ဤကျေးရွာဖွံ့ဖြိုးရေးအစီအစဉ်အောက် အဝတ် အစားအလဲအားပေးသည့် မှတ်တမ်းအရင်းအမြစ်များ (အမျိုးသား/သမီး အနည်းဆုံးအစီအစဉ် ၅ ဝင်စီဖြည့်ပါ)			
အမျိုးသား အခြေမှ တပ်ပြသောအဝတ်အစားအလဲများ	အမျိုးသမီး အခြေမှ တပ်ပြသောအဝတ်အစားအလဲများ		
၀	မိုးကုတ်တွင် ဂွေးကုတ်ခါး ခြုံ	၀	မိုးကုတ်တွင် ဂွေးကုတ်ခါး ခြုံ၊ ဂွေးကုတ်ခါး ခြုံ၊ ဂွေးကုတ်ခါး ခြုံ၊ ဂွေးကုတ်ခါး ခြုံ၊ ဂွေးကုတ်ခါး ခြုံ
၁	ဂွေးကုတ်ခါး ခြုံ၊ ဂွေးကုတ်ခါး ခြုံ၊ ဂွေးကုတ်ခါး ခြုံ၊ ဂွေးကုတ်ခါး ခြုံ	၁	ကောက်ခင်း၊ ရေ၊ ဂွေးကုတ်ခါး ခြုံ၊ ကောက်ခင်း၊ ရေ၊ ဂွေးကုတ်ခါး ခြုံ
၂	ပုခွေး၊ ကျား၊ ဂွေးကုတ်ခါး ခြုံ	၂	လှော်စက်၊ ဂွေးကုတ်ခါး ခြုံ
၃	မိုးကုတ်တွင် ဂွေးကုတ်ခါး ခြုံ	၃	ကောက်ခင်း၊ ရေ၊ ဂွေးကုတ်ခါး ခြုံ
၄	မိုးကုတ်တွင် ဂွေးကုတ်ခါး ခြုံ	၄	ကောက်ခင်း၊ ရေ၊ ဂွေးကုတ်ခါး ခြုံ
၅	မိုးကုတ်တွင် ဂွေးကုတ်ခါး ခြုံ	၅	ကောက်ခင်း၊ ရေ၊ ဂွေးကုတ်ခါး ခြုံ
၆	မိုးကုတ်တွင် ဂွေးကုတ်ခါး ခြုံ	၆	ကောက်ခင်း၊ ရေ၊ ဂွေးကုတ်ခါး ခြုံ
၇	မိုးကုတ်တွင် ဂွေးကုတ်ခါး ခြုံ	၇	ကောက်ခင်း၊ ရေ၊ ဂွေးကုတ်ခါး ခြုံ
၈	မိုးကုတ်တွင် ဂွေးကုတ်ခါး ခြုံ	၈	ကောက်ခင်း၊ ရေ၊ ဂွေးကုတ်ခါး ခြုံ

၉။ လူထုဝတ်ပြုရေး အဖွဲ့ ဦးစီးချုပ်၊ ကော်မတီဝင်၊ ဝန်ထမ်းများ

၁။ မျှော်မှန်းခြင်း - နောင်လာမည့် (၅) နှစ် အတွင်း ကျေးရွာဖွံ့ဖြိုးရေး မျှော်မှန်းလျာထားချက်များအား တင်ပြပါ။

အမျိုးသားအခြေမှ တပ်ပြသောမျှော်မှန်းချက်များ	အမျိုးသမီးအခြေမှ တပ်ပြသောမျှော်မှန်းချက်များ
၀	၀
၁	၁
၂	၂
၃	၃
၄	၄
၅	၅
၆	၆



လူထုဝတ်ပြု စီမံကိန်း၊ တနင်္သာရီမြို့နယ်

၇	ကျွန်း၊ အစု၊ ရေတောက်၊ ကျောက်၊ ရေချို၊ ရေ	၇	အထူး၊ ဝေါင်၊ ဘွား၊ လာ၊ ရက်၊ ကျောက်၊ လက်၊ ဘက်၊ စက်၊ လက်၊ ရေ၊ မြေ၊ စွယ်
၈	ထွက်၊ ကား၊ ထို၊ ချင်	၈	သက်၊ စွေး၊ ဝမ်း၊ စောင်း၊ ပညာ၊ စင်၊ ယ၊ မြေ၊ ၇၅၅၊ စေ၊ ချင်

ဇ၊ ကျွန်း၊ ဘွား၊ လာ၊ ရက်၊ ကျောက်၊ လက်၊ ဘက်၊ စက်၊ လက်၊ ရေ၊ မြေ၊ စွယ်
 ဝ၊ လူထုဝတ်ပြု စီမံကိန်း၏ လာမည့် (၃) နှစ်အတွက် အကျုံးမဝင်သော ဦးစားပေး ဖွံ့ဖြိုးတိုးတက်မှု လုပ်ငန်း အစီအစဉ်များအားဖော်ပြပါ။

အဆင့်	ကျေးရွာအတွက် ဦးစားပေး ဖွံ့ဖြိုးတိုးတက်မှု လုပ်ငန်းစဉ်များ	အဆိုပြုသူ (အမျိုးသားများ/ အမျိုးသမီးများ/ အမျိုးသား+ အမျိုးသမီး)	ခန့်မှန်းကျန်ကျ ဝင်ငွေ	အကျုံးမဝင်သော ခန့်မှန်းခြေ အရေ အတွက်
၀	စာသင်ကျောင်း၊ စေတနာ့သင် (၆၀' x ၃၀')	မ	၁၇၀ သိန်း	၁၀၀၀
၂	ရေတွင်း	ကျား + မ	၂၅၀ သိန်း	၁၀၀၀
၃	ကျောင်းခြံစည်စိုက် (၆၀' x ၃၀')	မ	၈၀ သိန်း	၁၀၀၀
၄	အိမ်စည် (၃၀၀၀)	ကျား	၁၃၀ သိန်း	၁၀၀၀
၅	ကျောက်ချောပစ်	ကျား + မ	၃၅၀ သိန်း	၁၀၀၀
၆	ရွာတွင်း (ကျွန်း၊ ရေ၊ မြေ)	ကျား + မ	၂၈၀ သိန်း	၁၀၀၀
၇	ပျံပစ်စက်	ကျား + မ	၁၀၀ သိန်း	၁၀၀၀
၈				

ဝ၊ လူထုဝတ်ပြု စီမံကိန်း၏ လာမည့် (၃) နှစ်အတွက် အကျုံးမဝင်သော ဦးစားပေး ဖွံ့ဖြိုးတိုးတက်မှု လုပ်ငန်း အစီအစဉ်များအားဖော်ပြပါ။

အဆင့်	ကျေးရွာအတွက် ဦးစားပေး ဖွံ့ဖြိုးတိုးတက်မှု လုပ်ငန်းစဉ်များ	အဆိုပြုသူ (အမျိုးသားများ/ အမျိုးသမီးများ/ အမျိုးသား+ အမျိုးသမီး)	အခန်းကဏ္ဍ
၀	အိမ်တွင်း ချွေသစ်တန်း	မ	
၂	ကျွန်းပျံပစ်စက်	မ	
၃	ပရိဘောဂစင်တန်း	ကျား	
၄	ကျွန်း၊ မာရ်၊ ရေ၊ တောက်၊ ကျွန်း၊ ယာဉ်	ကျား	
၅	ကျွန်း၊ အစု၊ ရေ၊ တောက်၊ ကျွန်း၊ ယာဉ်	မ	

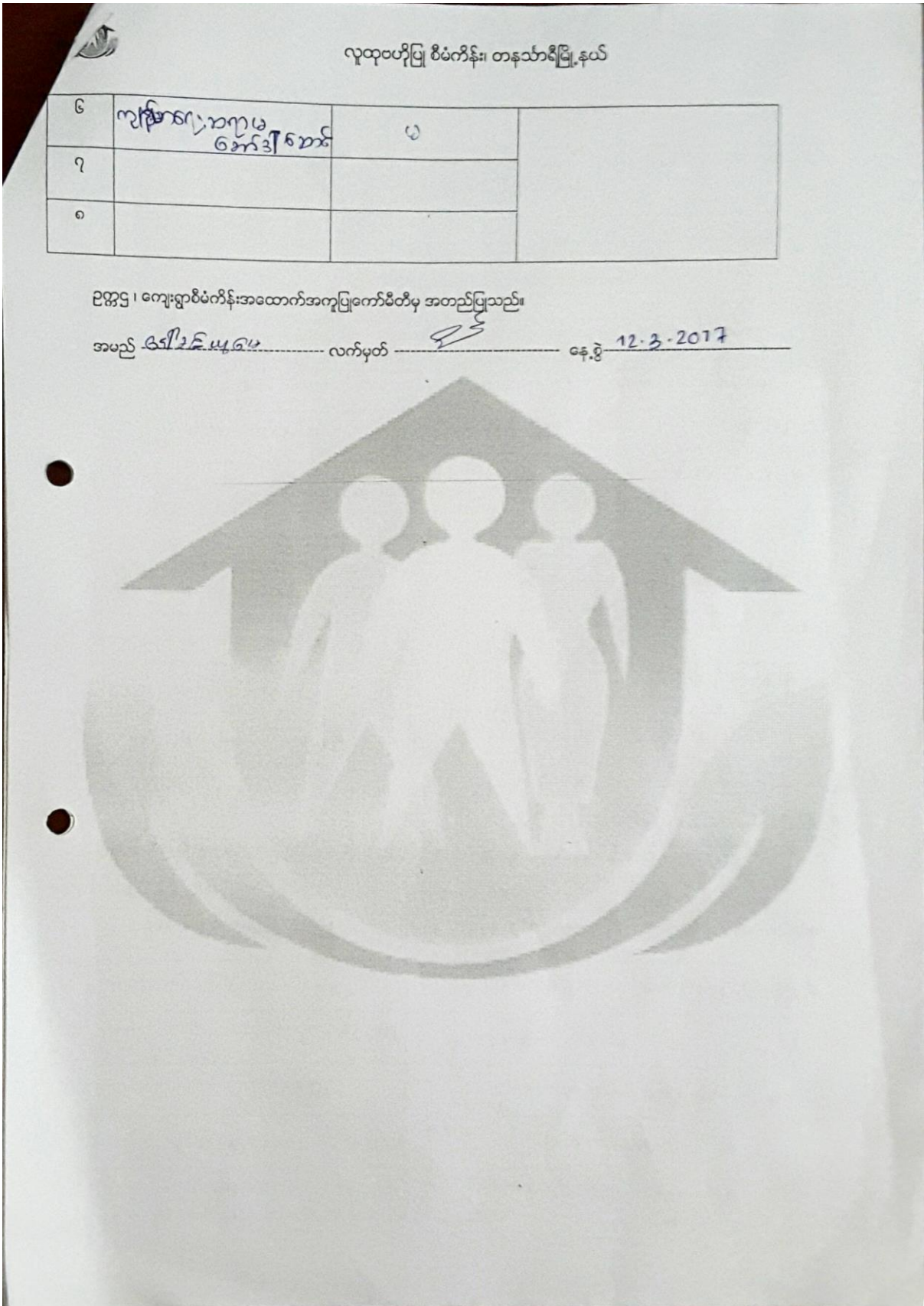

ဒုတိယအကြိမ် အစည်းအဝေးမှတ်တမ်း

	အစည်း အဝေး မှတ်တမ်း
နေ့စွဲ	- ၂၂.၃.၂၀၁၇
နေရာ	- ဘုန်းတော်ကြီးကျောင်း
ဦးဆောင်သူ	- ခေါ်ယူနိုင်ရင် (TF)၊ ခေါ်ယူမရင် (CF)၊ ပြန်လည်ထူထောင်ရေးဦးစီးဌာန
အစည်းအဝေးအမည် - ဒုတိယ အကြိမ် အစည်း အဝေး	
စတင်ချိန်	- ဇူလိုင် (၁၁)နာရီ
ပြီးဆုံးချိန်	- နေ့ (၃၃)နာရီ
ကျေးဇူးအမည်	- ၅၀
<p>အကြောင်းအရာ " အရှေ့တောင်အာရှစာပေများ ပြုပြင်ဆင်ခြင်ရေး ကော်မတီဝင် ဦးစိုးဝင်းက တွင် ၂၀၁၇ ခုနှစ် အစည်းအဝေးကို စတင်ပြောကြားပါသည်။ အစည်းအဝေး တက်ရောက်သူ အများစုမှာ အမျိုးသားများဖြစ်ပြီး အမျိုးသမီးများမှာ ၂၀၀၄ ခုနှစ်က တက်ရောက်ခဲ့ပါသည်။ ဒုတိယအကြိမ်ကျင်းပရေးအဖွဲ့အစည်းအဝေး တွင် အဖွဲ့ဝင် ဦးစိုးဝင်းက ပြည်ပကျွမ်းကျင်သူများ၏ ပူးပေါင်းဆောင်ရွက်မှုများကို ပြောကြားခဲ့ပြီး PRA တစ်ခုချင်းစီအား ပြုပြင်ဆင်ခြင်ရေး အဖွဲ့ဝင်များ ပူးပေါင်းဆောင်ရွက်ရမည်ကို တောင်းဆိုခဲ့ပြီး ဦးစိုးဝင်းက ပြောကြားခဲ့ပါသည်။</p> <p>အဖွဲ့ဝင်များက ပြောကြားခဲ့ပြီးနောက် ဆက်လက်ပြောဆိုခဲ့ပါသည်။ အဖွဲ့ဝင်များက ပြောကြားခဲ့ပြီးနောက် ဆက်လက်ပြောဆိုခဲ့ပါသည်။ အဖွဲ့ဝင်များက ပြောကြားခဲ့ပြီးနောက် ဆက်လက်ပြောဆိုခဲ့ပါသည်။ အဖွဲ့ဝင်များက ပြောကြားခဲ့ပြီးနောက် ဆက်လက်ပြောဆိုခဲ့ပါသည်။ အဖွဲ့ဝင်များက ပြောကြားခဲ့ပြီးနောက် ဆက်လက်ပြောဆိုခဲ့ပါသည်။</p>	

၁၀။ကျေးရွာအုပ်စုစီမံကိန်းလုပ်ငန်းခွဲရွေးချယ်ခြင်း(ပုံစံ-၄)

ပုံစံ - ၈ - ၄ ကျေးရွာအုပ်စုစီမံကိန်းလုပ်ငန်းခွဲရွေးချယ်ခြင်းပုံစံ (Form PC 4)



လယ်ယာနှင့်ကျွန်းလှေ စီမံကိန်းလုပ်ငန်းခွဲရွေးချယ်မှုအစည်းအဝေးပြီးနောက်တွင် ကျေးရွာအုပ်စုမှ CF/TF တို့၏ အကူအညီရယူ၍ ကျေးရွာစီထောက်တော်မတီမှ လက်ခံကိစ္စရွေးချယ်ခြင်း အသုံးပြုပုံစံအား ပြည်ပုံအောင်မြင်သွင်းရမည်။ ဤပုံစံအား ပြည်ပုံစွာဖြည့်သွင်းပြီးပါက ကျေးရွာအုပ်စုဖွံ့ဖြိုးတိုးတက်ရေးစီမံချက်တွင် TPIC သို့ ပေးပို့ရန်အတွက် နောက်ဆက်တွဲအဖြစ် ယာယီရယူမည်။ CF မှ ကျေးရွာတစ်ရွာချင်းစီ၏ စီမံကိန်းလုပ်ငန်းခွဲဆိုင်ရာ အချက်အလက်များကို MIS သို့ ထည့်သွင်းရမည်။ (ယခုနှစ်စီမံကိန်းလုပ်ငန်းခွဲ မလုပ်ကိုင်သော ကျေးရွာများ မပါဝင်ပါ။)

ကျေးရွာအုပ်စုအမည်: ဒေါ်ဂိုရိလ် (CF) , ဒေါ်စုယဉ်စု (CF) , ဒေါ်အိန္ဒြာ (TF)

ပဋိပက္ခ: စက်ဝန်းအားအမှတ်ခြစ်ပေးပါ။ (V) စက်ဝန်း(၁) စက်ဝန်း(၂) စက်ဝန်း(၃) စက်ဝန်း(၄)

ပြည်နယ်/တိုင်း: ကယားပြည်နယ် | မြို့နယ်: ကယားမြို့နယ် | ကျေးရွာအုပ်စု: အရှေ့မော်တုန်း

ကျေးရွာအမည်	ဆောင်ရွက်မည့် လုပ်ငန်းများ	အတိုင်းအတာ	ခန့်မှန်း ထိုက်ရိုက် အကျိုးခံစားခွင့် ရှိသူများ	အဆိုပြုတင်ပြသူ	ခန့်မှန်းကျန်ကျစရိတ်			
					စီမံကိန်းမှ ထည့်ဝင်မှု	ကျေးရွာမှ ထည့်ဝင်မှု	အခြားထည့်ဝင်မှု (ဖော်ပြပါ) ထည့်ဝင်ငွေ အမည်/အဖွဲ့	စုစုပေါင်း
ပြင်ရိုး	စာသင်ကျောင်း (ပြင်ဆင်ခြင်း) (၅.၈၈)	၈၀'x၃၀'x၁၂'	၇၂၂	<input type="checkbox"/> ကျား <input type="checkbox"/> မ <input checked="" type="checkbox"/> ကျား+မ	၆၀၀၀,၀၀၀			
ဌာမ	စာသင်ကျောင်း ဆောက်လုပ်ခြင်း	၆၀'x၃၀'x၁၂'	၁၀၀၀	<input type="checkbox"/> ကျား <input checked="" type="checkbox"/> မ <input type="checkbox"/> ကျား+မ	၁၇၀၀၀,၀၀၀			
အရှေ့စု	စိမ်းစမ်းကျေး (ပြင်ဆင်ရေး) (၅.၆၆)	၇၆၅၀'	၄၄၈	<input type="checkbox"/> ကျား <input type="checkbox"/> မ <input checked="" type="checkbox"/> ကျား+မ	၈၅၀၀,၀၀၀			
အိုင်ပွယ်	စိမ်းစမ်းကျေး	၄၅၀၀'	၈၇၈	<input type="checkbox"/> ကျား <input type="checkbox"/> မ <input checked="" type="checkbox"/> ကျား+မ	၇၅၀၀,၀၀၀			
ကျေးမပြင်	ကျွန်းကုန်းကမ်းစာရင်း (၁၀၀') + ပေါင်းစု (၁၅'x၇')		၁၁၅	<input checked="" type="checkbox"/> ကျား <input type="checkbox"/> မ <input type="checkbox"/> ကျား+မ	၃,၅၀၀,၀၀၀			

ရာသီ: ကျေးရွာအုပ်စု မီ/ထောက်တော်မတီ ဥက္ကဋ္ဌ အမည် လက်မှတ် ရက်စွဲ 14.5.2017

မှတ်တမ်းတတ်ပုံများ



၁၂။ ကျေးရွာကော်မတီဝင်များစာရင်းများ

အရှေ့မော်တုန်းကျေးရွာအုပ်စု				
လေးရွာ - ရွာမ			၂၀၁၇ ခုနှစ်	
စွဲ	အမည်	ကော်မတီ	တာဝန်	ဖုန်း
၁	ဒေါ်ခင်ယုစေ	မိ/ထောက်	ဥက္ကဋ္ဌ	၀၉၂၅၀၇၇၄၇၂၂
၂	ဦးခင်မောင်မျိုး		ဥက္ကဋ္ဌ	၀၉၄၅၂၄၉၁၄၄၄၉
၃	ဦးမောင်ကံ	စောဇိဗြည်ကြီးကြပ်ရေး ဆယ်ကော်မတီ	ဥက္ကဋ္ဌ	
၄	ဦးသန်းကျော်ဦး		အဖွဲ့ဝင်	၀၉၄၅၀၉၀၈၉၇၀
၅	ဒေါ်ခိုင်အေးအေး		အဖွဲ့ဝင်	၀၉၄၅၃၂၅၂၂၂၇
၆	ဦးဦးချစ်ဦး	လည်ပတ်ထိန်းသိမ်းရေး ဆယ်ကော်မတီ	ဥက္ကဋ္ဌ	၀၉၄၅၄၃၈၄၈၄၃
၇	ဒေါ်ခင်အေးအေး		အဖွဲ့ဝင်	၀၉၄၅၄၃၇၈၈၈
၈	ဦးဂျွန်ဦး		အဖွဲ့ဝင်	၀၉၄၅၃၁၀၃၁၀၇
၉	ဦးမြင့်ထွန်း	ဝယ်ယူရေး ဆယ်ကော်မတီ	ဥက္ကဋ္ဌ	၀၉၂၅၂၆၁၈၈၅၈
၁၀	ဦးပုစေ		ပြုစုထိန်းသိမ်းရေး	
၁၁	ဒေါ်ခိုင်အေးအေး		အဖွဲ့ဝင်	၀၉၄၅၄၃၇၁၇၉၃
၁၂	ဦးတင်အောင်မိုး	ဝေဖန်အကြံပြုပိုင်ကြားချက် အဖွဲ့ဝင်	အဖွဲ့ဝင်	၀၉၄၅၆၀၅၈၈
၁၃	ဒေါ်မေခိုင်		အဖွဲ့ဝင်	၀၉၃၃၈၈၅၅၀၇
၁၄	ဒေါ်ဂုဏ်ရင်မိုး	ဇွန်စာရင်းကိုင်	အဖွဲ့ဝင်	၀၉၄၇၆၀၈၆၅၄
၁၅	ဦးဦးမင်း	ကျေးရွာစေတနာ့ထုတ်ဖော်	အဖွဲ့ဝင်	
၁၆	ဒေါ်စန်းမျိုး		အဖွဲ့ဝင်	၀၉၄၅၈၉၈၄၅၇၄

၁၃။ ကျေးရွာအုပ်စုကော်မတီဝင်များစာရင်း

အရှေ့ မော်တန်ကျေးရွာအုပ်စု အုပ်စုကော်မတီဝင်များ စာရင်း

- အုပ်စုစီ/ထောက်ခံထွေ (က)	- ဦး သန်းထွန်းဦး
- အုပ်စုစီ/ထောက်ခံထွေ (ခ)	- ဒေါ်ခင်ယုစေ
- အုပ်စု အလှူရှေး ဖြူ၊	- ဦးထွန်းစို
- အုပ်စု ရွှေ စာရင်း ကိုင်	- ဦး ဖောင် ဖောင်ဂျိန်
- အုပ်စု အလှူရှေး နာဖွဲ့ဝင်	- ဒေါ်ဒွေး ဒွေးစို
- အုပ်စု စီ/ထောက် နာဖွဲ့ဝင်	- ဦး ဆဲ ဖောင်ချို
" နာဖွဲ့ဝင်	- ဦး မြင့် ငွေ
" နာဖွဲ့ဝင်	- ဒေါ်ခန်းချို
" နာဖွဲ့ဝင်	- ဒေါ်ခင်မာဇွင်
" နာဖွဲ့ဝင်	- ဦး ဖော်မင်းစော
" နာဖွဲ့ဝင်	- ဒေါ်မိုးသူလာမြင့်
" နာဖွဲ့ဝင်	- ဒေါ်မေမေကြည်
" နာဖွဲ့ဝင်	- ဦးကျော်ဆွေ
" နာဖွဲ့ဝင်	- ဦး သန်းဖော်မိုး
" နာဖွဲ့ဝင်	- ဒေါ်ဝါဝါ
" နာဖွဲ့ဝင်	- ဦး မျိုး ဖော်
" နာဖွဲ့ဝင်	- ဒေါ်မြင့်မြင့်အေး
" နာဖွဲ့ဝင်	- ဒေါ်မေမေကြည်
" နာဖွဲ့ဝင်	- ဦး ထွန်းလင်း
" နာဖွဲ့ဝင်	- ဒေါ်ခန်းဟို

၁၄။ ဦးစားပေးကဏ္ဍအလိုက် လုပ်ငန်းများ အကျဉ်းချုပ်

အရှေ့မော်တုန်းကျေးရွာအုပ်စု			ရွာမကျေးရွာ		
စဉ်	လုပ်ငန်း	အခန်းကဏ္ဍ	အဆိုပြုသူ	အကျိုးခံစားခွင့်ရှိသူ	ပြုပြင်ထောက်ပံ့ပေးနိုင်သော အဖွဲ့အစည်း
၁	စာသင်ကျောင်းဆောင်သစ်	ပညာရေး	မ	၁၀၀၀	CDI
၂	ရေတွင်း	အခြေခံအဆောက်အအုံ	ကျား+မ	၁၀၀၀	CDI
၃	ကျောင်းခြံစည်းရုံးခြင်း (သင်္ဘောကုန်း+အုတ်တောင်)	အခြေခံအဆောက်အအုံ	မ	၁၀၀၀	CDI
၄	အခင်းအစားအစား	အခြေခံအဆောက်အအုံ	ကျား	၂၀၀၀	CDI
၅	ကျောက်ချောရမ်း	အခြေခံအဆောက်အအုံ	ကျား+မ	၁၀၀၀	CDI
၆	ရွာတွင်း (ကျွန်းကုန်းစု)	အခြေခံအဆောက်အအုံ	ကျား+မ	၁၀၀၀	CDI
၇	ဖျပ်စက်စိုက်	အခြေခံအဆောက်အအုံ	ကျား+မ	၁၀၀၀	CDI
၈	အိမ်တွင်း ဖွဲ့စည်းတန်း	အသက်မွေးဝမ်းကြောင်း	မ	၁၀၀၀	၅၂၁
၉	ကျွန်းဖျပ်စက်စိုက်	အသက်မွေးဝမ်းကြောင်း	မ	၁၀၀၀	မိမိ
၁၀	ပရိဘောဂသင်တန်း	အသက်မွေးဝမ်းကြောင်း	ကျား	၁၀၀၀	
၁၁	ကျွန်းမာရေ အဆောက်အအုံ ပြုပြင်	မိမိ	ကျား	၁၀၀၀	မိမိ
၁၂	ကျောင်း စတုဂံအဆောက်အအုံ	ပညာရေး	မ	၁၀၀၀	ပညာရေး
၁၃	ကျွန်းမာရေ စတုဂံအဆောက်အအုံ	ကျွန်းမာရေ	မ	၁၀၀၀	ကျွန်းမာရေ