



ပြည်ထောင်စုမြန်မာနိုင်ငံတော်အစိုးရ
စိုက်ပျိုးရေး၊ မွေးမြူရေးနှင့် ဆည်မြောင်းဝန်ကြီးဌာ
ကျေးလက်ဒေသဖွံ့ဖြိုးတိုးတက်ရေးဦးစီးဌာန

National Community Driven Development Project

လူထုဗဟိုပြုစီမံကိန်း၊ လှိုင်းဘွဲ့မြို့နယ်

ကျေးရွာဖွံ့ဖြိုးရေးအစီအစဉ်



ပိုးပလေကျေးရွာအုပ်စု
မောဇိုးကလိုးကျေးရွာ

မာတိကာ

<u>စဉ်</u>	<u>အကြောင်းအရာ</u>	<u>စာမျက်နှာ</u>
၁။	လှိုင်းဘွဲ့မြို့နယ်အခြေပြမြေပုံ	၁
၂။	ကျေးရွာမြေပုံ (တည်နေရာ)	၂
၃။	အုပ်စုတွင်ပါဝင်သော ကျေးရွာများစာရင်း	၃
၄။	ကျေးရွာအခြေခံအချက်အလက်များ (ကျေးရွာသမိုင်းကြောင်း)	၄-၅
၅။	လူထုပူးပေါင်းပါဝင်သော လူမှုဆန်းစစ်ခြင်းနှင့် အကဲဖြတ်ခြင်း လုပ်ငန်းစဉ် (PSA/PRA) အကျဉ်းချုပ်ဖော်ပြချက်	၆
၆။	ကျေးရွာဖွံ့ဖြိုးရေးအစီအစဉ်အတွက်အသုံးပြုခဲ့သော PRA tools တစ်ခုချင်းစီအတွက် သုံးသတ်ချက်များ	
	၁။ ကျေးရွာလူမှုရေးနှင့်အရင်းအမြစ်ပြမြေပုံ (Social Map)	၇-၈
	၂။ ရာသီခွင်ပြပြကွဲဒီဇိုင်း (Seasonal Cleander)	၉-၁၀
	၃။ ဥစ္စာနေကြွယ်ဝမှုပြဖော်ပြချက် (Wealth Ranking)	၁၁-၁၂
	၄။ ကျား၊မ ပင့်ကူအိမ်သုံးသပ်ခြင်း (Cob Web)	၁၃-၁၄
	၅။ အရင်းအမြစ်အသုံးချမှုပုံစံပြဖော်ပြချက် (Asset Mapping)	၁၅-၁၆
	၆။ အဖွဲ့အစည်းချိတ်ဆက်မှုပြဖော်ပြချက် (Veen Diagram).....	၁၇-၁၉
၇။	ကော်မတီဝင်များရွေးချယ်ခြင်းနှင့် ကျေးရွာဖွံ့ဖြိုးရေးအစီအစဉ် ဆောင်ရွက်မှုမှတ်တမ်း	၂၀
၈။	ကျေးရွာအချက်အလက်များ (PC 1)	၂၁-၂၃
၉။	စီမံကိန်းစက်ဝန်းအချိန်ဖော်ပြချက် (PC 2)	၂၄
၁၀။	ကျေးရွာဖွံ့ဖြိုးရေးဦးစားပေးအစီအစဉ် (PC 3)	၂၅-၂၈
၁၁။	အစည်းဝေးမှတ်တမ်းများ	၂၉-၃၀
၁၂။	ကဏ္ဍအလိုက်ဦးစားပေးဖွံ့ဖြိုးရေးလုပ်ငန်းစဉ်များ	၃၁

၁။ လိုင်းဘွဲ့မြို့နယ်အခြေပြမြေပုံ

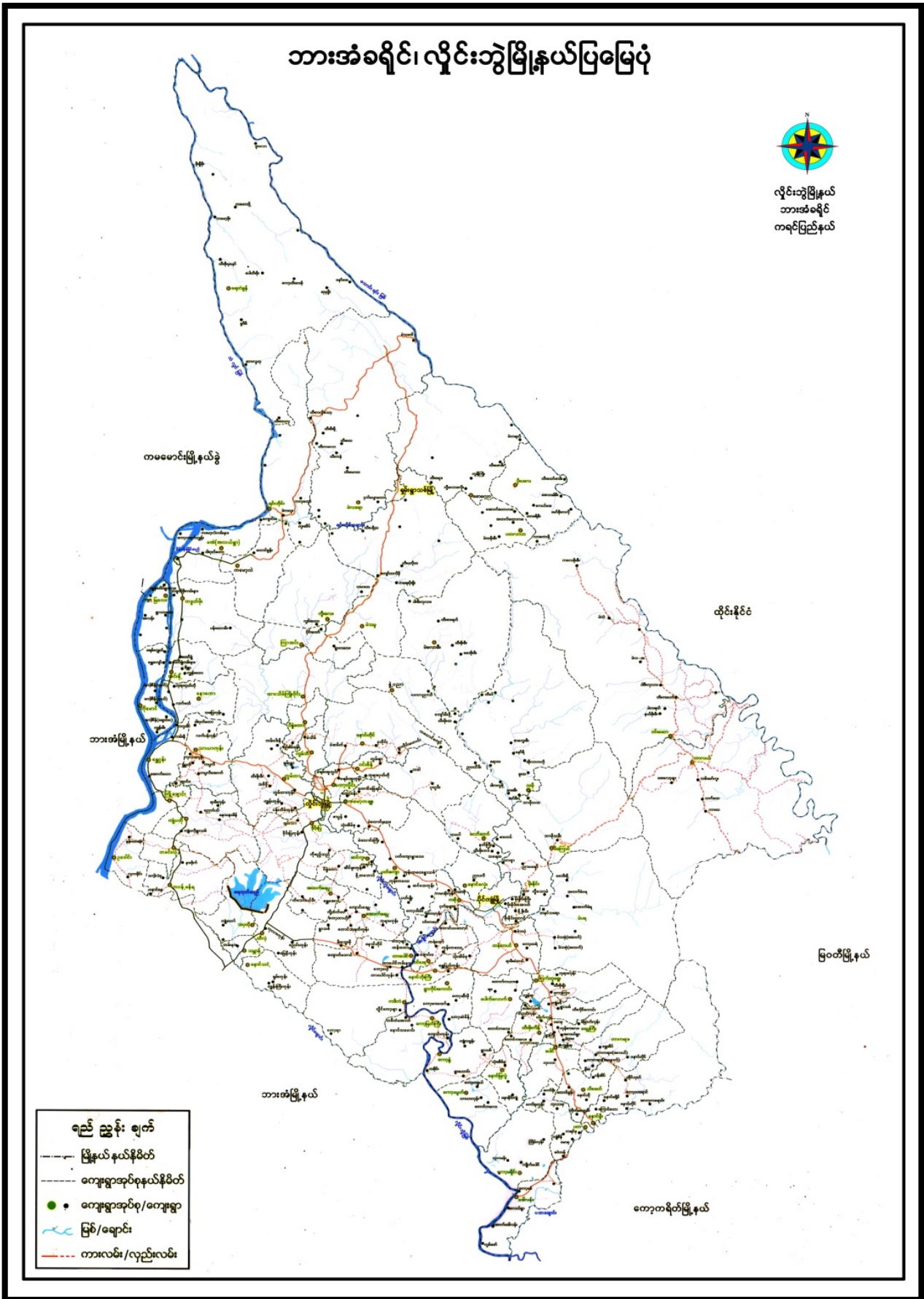

၂။ ကျေးရွာမြေပုံ (တည်နေရာ)

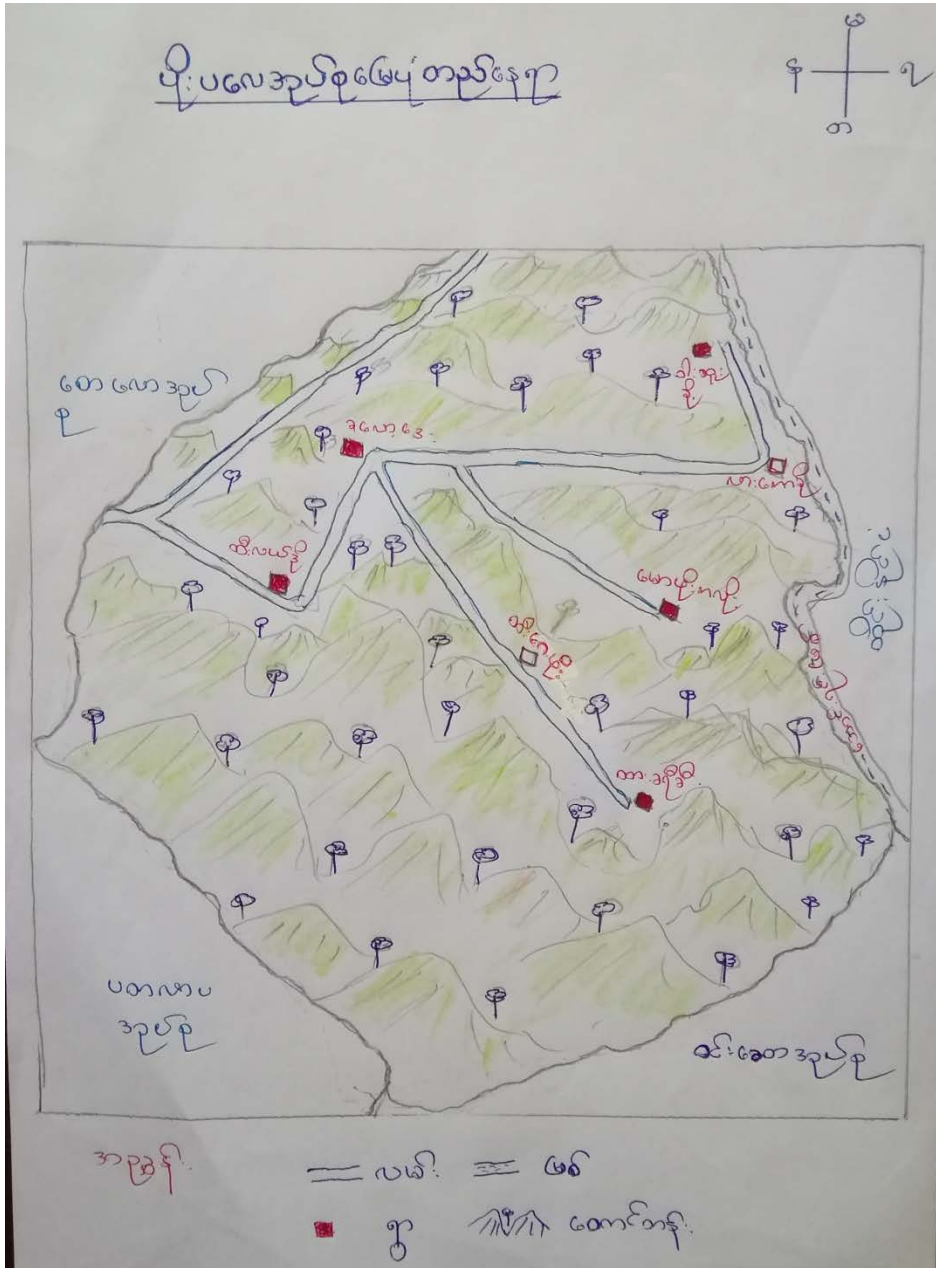

၃။ အုပ်စုတွင်ပါဝင်သော ကျေးရွာများစာရင်း

- ၁။ ခလော့ဒေး
- ၂။ ထီးလယ်ဒို
- ၃။ ထီးဂေဖိုး
- ၄။ ထားခရီခီး
- ၅။ မောဖိုးကလိုး
- ၆။ လားကောဆို

၄။ ကျေးရွာအခြေခံအချက်အလက်များ (ကျေးရွာသမိုင်းကြောင်း)

အောက်ဖော်ပြပါ (ထီးမကျူဒီး) ကျေးရွာသည် အကျဉ်း

ထီးမကျူဒီးကျေးရွာသည် လူဦးရေ ဖြန့်ဖြူးမှု ပုံစံအရ အပူပိုင်း
တွင်ပါဝင်သော ရွာတစ်ရွာဖြစ်သည်။ ဒေါ်နုတောင်အနီး မော်တော်တော်ရှိသည့်
လွန်ခဲ့သော နှစ်ပေါင်း တစ်ရာကျော်က တည်ရှိခဲ့သည်။ ရွေးယခင်က ဒေသခေါ်
သစ်ဒေသခေါ်တွင် အမိမိ (၁၁) ကျော် စတင်နေထိုင်ကြသည်။ နောက်ပိုင်း
မှာ တစ်ချို့မှာသာ စုစည်း၍ ထီးမကျူဒီး သို့မဟုတ် ရွှေနေထိုင်ကြကြောင်း
ခုထီးမကျူဒီး ရွာသည် အရှေ့အနောက် အနောက်အနောက်ပိုင်းရှိသည်။
အာရိယာ အသက်မွေး ဝမ်းလောင်း လုပ်ငန်း မှာတောင်လာ လုပ်ငန်း ဖြစ်သည့်
တစ်ရွာလုံး က ရင်းပူဖျိများ ဖြစ်ကြသည်။ ဗုဒ္ဓဘာသာ နှင့် ခရစ်ယာန်
ဘာသာ ကျင့်ကြံကြသည်။ တောင်ပေါ်ဒေသမှာ ဒေသခံများ ရွာနေထိုင်
ကြသည်။ နောက်ပိုင်း ၁၉၈၀-၈၅ မှ စ၍ K.M.U ကျင့်ပေးစစ်သား
တွေက ထိုစဉ်အတွင်း ချစ်ခင်အားပေး နှစ်ပတ်တိုင် ပွဲမကြာခင်
ပွဲ ခံသည်။ ရွာသူရွာသား များ စစ်သား အင်အားပေးပေး ဖြစ်ကြောင်း
ဆိုသော စုစည်းမှု ထိုင်း နိုင်ငံသားသည် တွက်လေ့ ရှိကြောင်း ဖြစ်သည်။
အများစုကတော့ လူမှုအခြေအနေအထား မဟုတ်တောင်ကြား မတွေ့
ပျိုး ရွာကြောင်း ဖြစ်သည်။ ရွာသူရွာသား များ တောင်လာ လုပ်ငန်း ကျင့်တင်
ဖွင့်ရွာမလုပ်ရ ချိအသက်သား နှင့် လျှပ်စွမ်း နေရသည်။ ဆင်းရဲစွာ စားသောက်
ကြသည်။ နိုင်ငံရေး အခြေအနေ အလားအလာ ဖြစ် တစ်နေ့ K.M.U မှ ခွဲထွက်
P.K.B.A ပေါ်ထွက်လာ ဖြစ်သည်။ ကရင်အစွမ်း နှင့် စုစည်းပုံကြီး
ပေးသည်။ D.K.B.A ပေါ်ထွက်စွာ သာ တွေ့ပျိုးပေါ်ထွက်

သို့လည်း ချိန်ကွဲ တွေ့ကျိပ် ပြုလုပ်ရသည်။ နောက်ပိုင်း ဖြစ်ပျက်စေလိုပါ။
ဒါ ဆို ဆို မှ တစ်စုံတစ်ခု တွေ့ရစေလိုက်မိလောက် ယေဘုယျ သို့ ဝင်ရောက်
လျှင် လက်ပတ် ဝက်ပတ် ပြုလုပ်လေ့ရှိသည်။ ဒါ မျှသာ မဟုတ် ဖြစ်တော့
လျှင် ပေါ်တက ဖော်ပြချက် ဖြစ်သည်။ D. K. B. A ပေါ်တွင် ဖြစ်ပျက်မှု
ကျေ ဖြစ်အောင် အခြေအနေ တစ်ဆင့် ဖြစ်သည်။ ဒေါက်တာ ဖြစ်လာ ဖြစ်၊ ယခု ဖြစ်ထိ
ရှိသည်။ စတုဂံ နှစ်ထပ် သို့ ထွက်ပေး တစ်ဖက် ရှောင်သွား ဖြစ်သော ဖြစ်သော စု
မေတ္တာ ယခုလောက ဆိုင်ရာ ဖြစ်သည်။ အိမ်ခြေ (၃၀) ကျော် စတင်နေထိုင်သော
ရှိသည် ယခု ဖြစ် အိမ်ခြေ (၃၀) ကျော် ရှိလာသည်။ တောင်ပေါ်ဒေသ ဖြစ်
ရှိ စစ်သား ဒုက္ခခံရသော တောင်ပေါ်ကျေး ဖြစ် ဖြစ်လာ ရှေး၊ ကျွန်ုပ်တို့ ဖြစ်
ဝိပဿနာ ရှေး လမ်း ပန် ဆက်သွယ် ရှေး အဘက်ဘက် ဖြစ် ဖြစ်ကျ ခဲ့ရသည်။

၅။ လူထုပူးပေါင်းပါဝင်သော လူမှုဆန်းစစ်ခြင်းနှင့် အကဲဖြတ်ခြင်းလုပ်ငန်းစဉ် အကျဉ်းချုပ်ဇယား

စဉ်	အသုံးပြုခဲ့သော PRA tools များ	ဦးတည်အုပ်စုများ	အစည်းအဝေး		အဓိကဆွေးနွေးချက်များ
			ကျား	မ	
၁	ကျေးရွာအရင်းအမြစ်ပြမြေပုံ (Social Map)	ရပ်မိရပ်ဖ၊ ကော်မတီဝင်များ၊ ကျေးရွာလူထုအားလုံး။	၁၃	၆	အခြေခံအဆောက်အဦများလမ်းပန်းဆက်သွယ်ရေးအခြေအနေ၊ လယ်ယာမြေများ၊ ကျေးရွာရှိသဘာဝအရင်းအမြစ်များ။
၂	ရာသီခွင်ပြပြကွဲဒီဇိုင်း (Seasonal Cleander)	ကော်မတီဝင်များ၊ အမျိုးသား/အမျိုးသမီးဆင်းရဲနွမ်းပါးသူများ။	၁၃	၆	စိုက်ပျိုး၊ ရိတ်သိမ်းကာလ (တောင်ယာ၊ လယ်ယာ)၊ စီးပွားရေး၊ ဝင်ငွေရရှိမှု၊ ပွဲတော်ချိန်၊ ရာသီဥတု၊ ကျန်းမာရေးဆိုင်ရာ ရေရရှိမှု။
၃	ဥစ္စာနေကြွယ်ဝမှုပြဇယား (Wealth Ranking)	ချမ်းသာ၊ အလယ်အလတ်၊ နွမ်းပါးစသော အုပ်စုများ	၁၃	၆	ကျေးရွာလူမှုစီးပွားရေးအခြေအနေကို ခွဲခြားသတ်မှတ်နိုင်ရေးအတွက် အခြေခံစံနှုန်းများ သတ်မှတ်ရန် လူထုအားလုံး သဘောတူသတ်မှတ်ခြင်း။
၄	ကျား၊ မ ပင့်ကူအိမ်သုံးသပ်ခြင်း (Cob Web)	ကျေးရွာရှိ အမျိုးသားနှင့် အမျိုးသမီး များ	၁၃	၆	အမျိုးသားနှင့် အမျိုးသမီးများ တန်းတူအခွင့်အရေးရရှိမှုနှင့် မရရှိသည့် အကြောင်း အရင်းများကို ဖော်ထုတ်ဆွေးနွေးခြင်း။
၅	အရင်းအမြစ်အသုံးချမှုပုံစံပြဇယား (Asset Mapping)	ကျေးရွာလူထုအားလုံး။	၁၃	၆	ကျေးရွာရှိ သဘာဝအရင်းအမြစ်များနှင့် လူမှုဆိုင်ရာအရင်း အမြစ်များအား မည်သူက အသုံးပြုပြီး မည်သူက ထိန်းချုပ်ထားရှိခြင်း။
၆	အဖွဲ့အစည်းချိတ်ဆက်မှုပြဇယား (Veen Diagram)	ကျေးရွာအုပ်ချုပ်ရေးအဖွဲ့၊ ကျေးရွာဖွံ့ဖြိုးရေးလုပ်ဆောင်နေသည့် အဖွဲ့၊ ကျေးရွာလူထု	၁၃	၆	ကျေးရွာအတွင်းရှိ အဖွဲ့အစည်းများနှင့် မည်သို့သော လုပ်ငန်းများအတွက် မည်သည့်အဖွဲ့များနှင့် ချိတ်ဆက်လုပ်ကိုင်ဆောင်ရွက်မှုရှိခြင်း။
၇	ကျေးရွာအခြေခံအချက်အလက် (PC 1)	အမျိုးသား၊ အမျိုးသမီးနှင့် ကျေးရွာလူထုအားလုံး	၁၃	၆	အိမ်ခြေ၊ လူဦးရေ၊ လူမျိုး၊ ဘာသာစသော ကျေးရွာ အခြေခံအချက်အလက်များ ဖော်ထုတ်ခြင်း။
၈	အခက်အခဲများ၊ မျှော်မှန်းချက်များ၊ ကျေးရွာဖွံ့ဖြိုးရေးဦးစားပေးလုပ်ငန်းများဖော်ထုတ်ခြင်း။ (PC 3)	အမျိုးသား၊ အမျိုးသမီးနှင့် ကျေးရွာလူထုအားလုံး	၁၃	၆	ကျေးရွာတွင်းရင်ဆိုင်နေရသော အခက်အခဲများ၊ ကျေးရွာလူထု၏ မျှော်မှန်းချက်များ၊ ကျေးရွာဖွံ့ဖြိုးရေးအတွက် ဦးစားပေးလုပ်ငန်းများဖော်ထုတ်နိုင်ရန်။

၆။ ကျေးရွာဖွံ့ဖြိုးရေးအစီအစဉ်အတွက်အသုံးပြုခဲ့သော PRA tools
တစ်ခုချင်းစီအတွက် သုံးသတ်ချက်များ

၁။ ကျေးရွာလူမှုရေးနှင့်အရင်းအမြစ်ပြမြေပုံ (Social Map)

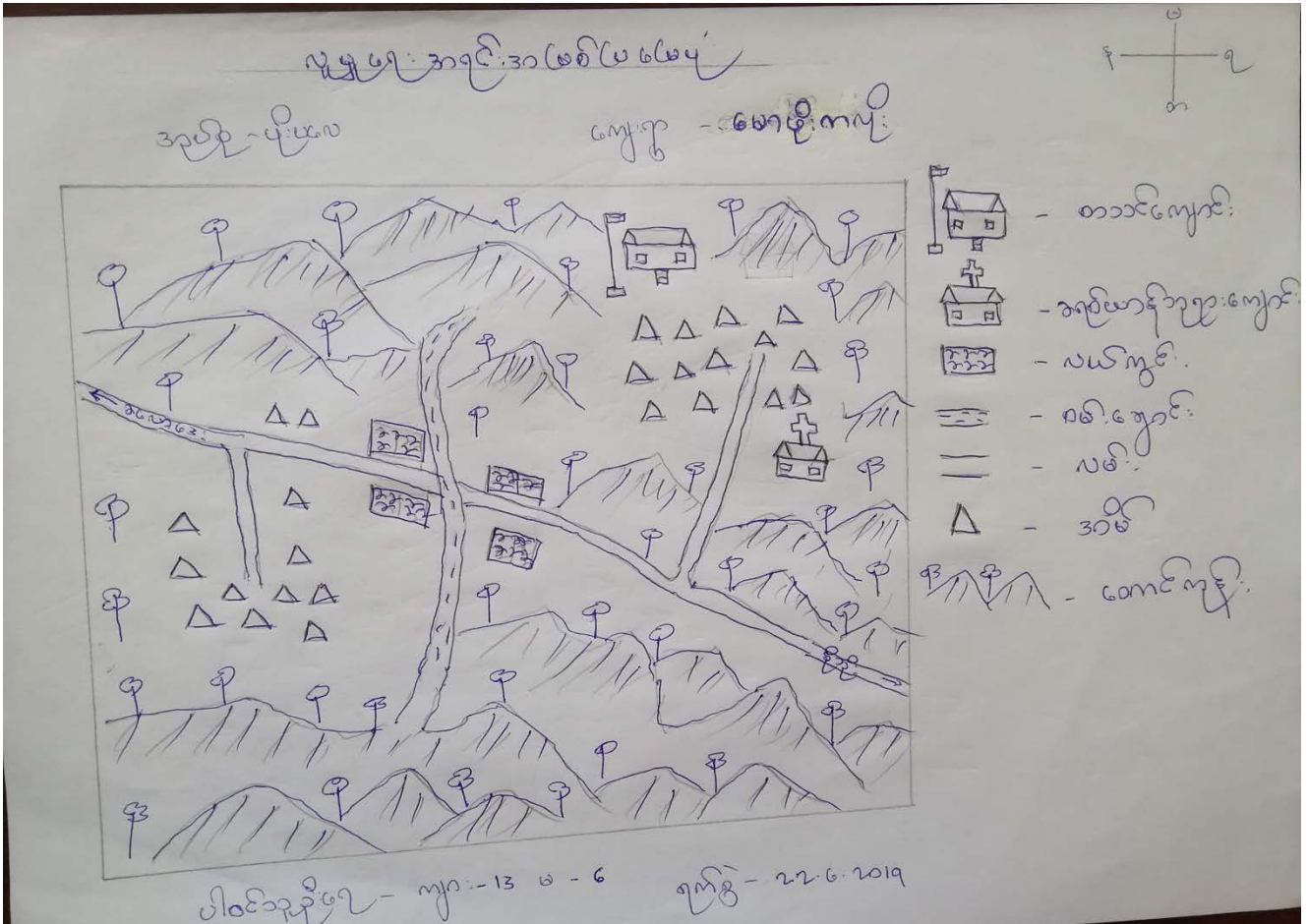

ကျေးဇူးတင်လှစွာအရင်းအမြစ်ပေးအပ်သည့်အတွက်ကျေးဇူးတင်စာတမ်း

ကျေးဇူး - ဇော ဗိုလ်ချုပ် (စီမံအဖွဲ့)
အုပ်စု - ပျံ့ပေး

ရက်စွဲ - ၂၂.၆.၂၀၁၉

မရမရ ဆွဲထားသော ပေးအပ်သည့်ကျေးဇူးတင်စာ

ဇောဗိုလ်ချုပ်အဖွဲ့အားလုံးပါဝင်သည်။

အစီအစဉ်အရင်းအမြစ်ပေးအပ်ပြီးနောက်ကျေးဇူးတင်စာပေးအပ်

ကုန်ပစ္စည်းပေးအပ်ပြီး ဖော်ပြပါ

တောင်းဆိုသည့်အရင်းအမြစ်ပေးအပ်ပြီးနောက်

ရှိပါသည်။

ကျေးဇူးတင်စာပေးအပ်ပြီးနောက် သာသနာ့ရေးရာဇာနည်

သာသနာ့ရေးရာဇာနည် ကျွန်ုပ်တို့အဖွဲ့အား ပေးအပ်သည့်အရင်းအမြစ်

ပေးအပ်ပြီးနောက်ကျေးဇူးတင်စာပေးအပ်ပြီးနောက်

ဖော်ပြပါ

ကျေးဇူးတင်စာပေးအပ်ပြီးနောက် အရင်းအမြစ်ပေးအပ်ပြီးနောက်

အရင်းအမြစ်ပေးအပ်ပြီးနောက်

အရင်းအမြစ်ပေးအပ်ပြီးနောက် ပေးအပ်သည့်အရင်းအမြစ်

ဖော်ပြပါ

ကျေးဇူးတင်စာပေးအပ်ပြီးနောက် အရင်းအမြစ်ပေးအပ်ပြီးနောက်

ဖော်ပြပါ

၂။ ရာသီခွင်ပြပြကွဲဒီနီ(Seasonal Cleander)

ရာသီခွင်ပြပြကွဲဒီနီ

အချက်အလက်	ဧပြီလ	မေလ	ဇွန်လ	ဇူလိုင်လ	အဂ္ဂုတ်လ	စက်တင်ဘာလ	အောက်တိုဘာလ	နိုဝင်ဘာလ	ဒီဇင်ဘာလ	ဇန်နဝါရီလ	ဖေဖော်ဝါရီလ	မတ်လ
ရာသီဥတု												
မျက်နှာပြင်အပူချိန်												
ဝင်ငွေ												
လုပ်ငန်းအားလပ်ရက်												
လမ်းပန်းဆက်သွယ်ရေး												

စာသိက္ခာပေးရန်အတွက် စာတိုက်မှ ဝန်ထမ်းများ

ကျေးဇူး - ဖော့ဖိုကလပ် (ထီးမကျွန်း)၊
အုပ်စု - ပျံ ပလေ

ရက်စွဲ - 22.6.2019

မရလျှင် ဆွဲထားသော ဖော့ဖိုကလပ်ကို သိက္ခာပေးရန် ပျံ ပလေ၊
 ပန်း ဆက်သွယ်ရေး၊ လုပ်ငန်းအား လုပ်ဆောင်ပေးပါရန် တောင်းဆိုပါသည်။
 ဖော့ဖို၊ ဖော့ဖို ဟူ၍ ခြားနားပါသည်။ တောင်းဆိုသော ဖော့ဖို
 ဆောင်းဥတုတွင် အလွန်အေးသည်။ နှစ်ကလေးမှ ဖော့ဖို အထိ ချာသိက္ခာ အဖွင့်အ
 ယာကောင် ဖြစ်သည်။ လုပ်ငန်းစတင်ပျံ ဖြစ်သော အလေးပါသည်။
 အစက ချက်ပြုတ် သီးနှံများ ဆန်းစပါး ဖြစ်သည်။ ဆိုအလေး ကျွမ်းမံ
 ယာမဂျီ၊ သူ့၊ ကလေးမိန်း၊ ပရောဂျက် ပုံစံက ချာသိက္ခာ ဖောင်း သီးဟင်း ဂွက်များ
 နှစ်ခု သိက္ခာပေး အပူပေး ယာ ချက်ပြုတ် ဖြစ်သည်။
 လမ်းပန်း ဆက်သွယ်ရေး မှာ ချက်ပြုတ် ချက်ပြုတ် ဖြစ်ပြီး အစာအိတ်
 ဆက်သွယ်ရေး ကောင်၊ ဖြစ်ပြီး ချက်ပြုတ် ချက်ပြုတ် ပန်း ဆက်သွယ်ရေး အဖွင့်
 ဆိုရှား သည်။ ဖောင်း ချာ သိက္ခာ မှာ လမ်းပန်း ဆက်သွယ်ရေး အသစ်
 အစာ ကောင် ဖြစ်သည်။
 လုပ်ငန်းအား လုပ်ဆောင်အဖွင့် ဆိုသော လမ်း မှာ ချက်ပြုတ်
 မှ ဖော့ဖို အား လုပ်ဆောင် မှာ ဖော့ဖို မှာ လုပ်ငန်းအား လုပ်
 ဆောင် ပြုတ်ပါသည်။ လုပ်ငန်း မှာ စတင် ချက်ပြုတ် ချက်ပြုတ် ဖော့ဖို
 မှာ အကောင် ဆိုသော ဆို ဖြစ်သည်။

၃။ ဥစ္စာဝန်ကြွယ်ဝမှုပြဇယား (Wealth Ranking)

အုပ်စု - ၅: ပုလဲ
 ဥစ္စာဝန်ကြွယ်ဝမှုပြဇယား - ၇၀၅ - ၂၀၁၉
 ရက်စွဲ - ၆.၈.၂၀၁၉

အဆင့်	သတ်မှတ်ချက်	အိမ်ထောင်စု အရေအတွက်	ရာခိုင်နှုန်း
အဆင့် ပြေစောအုပ်စု			
အလယ်အလတ် အုပ်စု	လယ်၊ ဆိုင်ကယ်၊ ကျွဲ၊ နွား၊ လက် ကွန်၊ ဆွဲကန်၊ သစ်အိမ်အိမ် မူ	၃	၁၂.၅
အဆင့်မပြေစော အုပ်စု	ကွန်၊ မဲ၊ ဝါးအိမ်ကန်	၂၁	၈၇.၅

ပါဝင်သူစုစု - ၁၇ - ၁၃
 မ - ၆

ဥစ္စာရန် ပြင်ဆင်မှုအား စစ်ဆေးခြင်း သုံးသပ်ချက်များ -

ကျေးဇူး - ဇောဗိုကလျိုး (ထီးမကျူဒီ)

ရက်စွဲ - 22.6.2019

ဒဂုန် - ပိုးပလေ

ဇောဗိုကလျိုး ကျေးဇူး သည် အိမ်ထောင်စု (၂၄) အိမ်ရှိသည် ဥစ္စာရန် ကျွန်ုပ်တို့အား ဆင့်သုံး ဆင့်သတ်ဖြတ်ထားသည်။ မေလည်သော ဒဂုန်၊ အသင်းအစည်းမေလည်သော ဒဂုန်၊ မေလည်သော ဒဂုန် ဟူ၍ သတ်ဖြတ်ထားသည်။

မေလည်သော ဒဂုန်တွင် အိမ်ထောင်စုတစ်ခုအိမ်ဖြင့် မရှိပါ။ အသင်းအစည်းမေလည်သော ဒဂုန် အိမ်ထောင်စု (၃) အိမ်ရှိသည်။ ပြင်ဆင်မှုမှာ လက်ခံက၊ သွပ်ဖြင့် အိမ်ပြင်ထောက်၊ ဆိုင်ကယ်၊ ပက်တုန်၊ ထွန်စက်၊ ကျွဲ၊ နွား သုံးကောင် အထက်ဖော်သည်။

မေလည်သော ဒဂုန်မှာ အိမ်ထောင်စု (၂၁) အိမ်ရှိသည်။ ပြင်ဆင်မှုမှာ ကွန်၊ ကျွဲ၊ နွား၊ ဆိုင်ကယ်ဖြင့် အိမ်မှာ ဝါ၊ အိမ်ထက် မျိုးဖော်သည်။

တစ်ခုလုံးအား ချွေမီ၊ အထောက်၊ များ လမ်းပန်းဆက်သွယ်ရေး၊ မကောင်၊ မြေ၊ အလုပ်အကိုင်အဖွဲ့အစည်း၊ နည်းပါးခြင်း၊ အသိပညာပညာသင်တန်း၊ နည်း၊ မြေ၊ မကောင်ဖော်၊ ဒေသတွင်းနေထိုင်ခြင်း တို့ ဖော်သည်။

ပင်ကူအိမ်သုံးသပ်ခြင်း (အဖျဉ်းသာ:)+(အဖျဉ်းသာမီး:)

အုတ်စု - ဖု:ပဇေ

ကျေးဇူး - စောဖု:ကယု

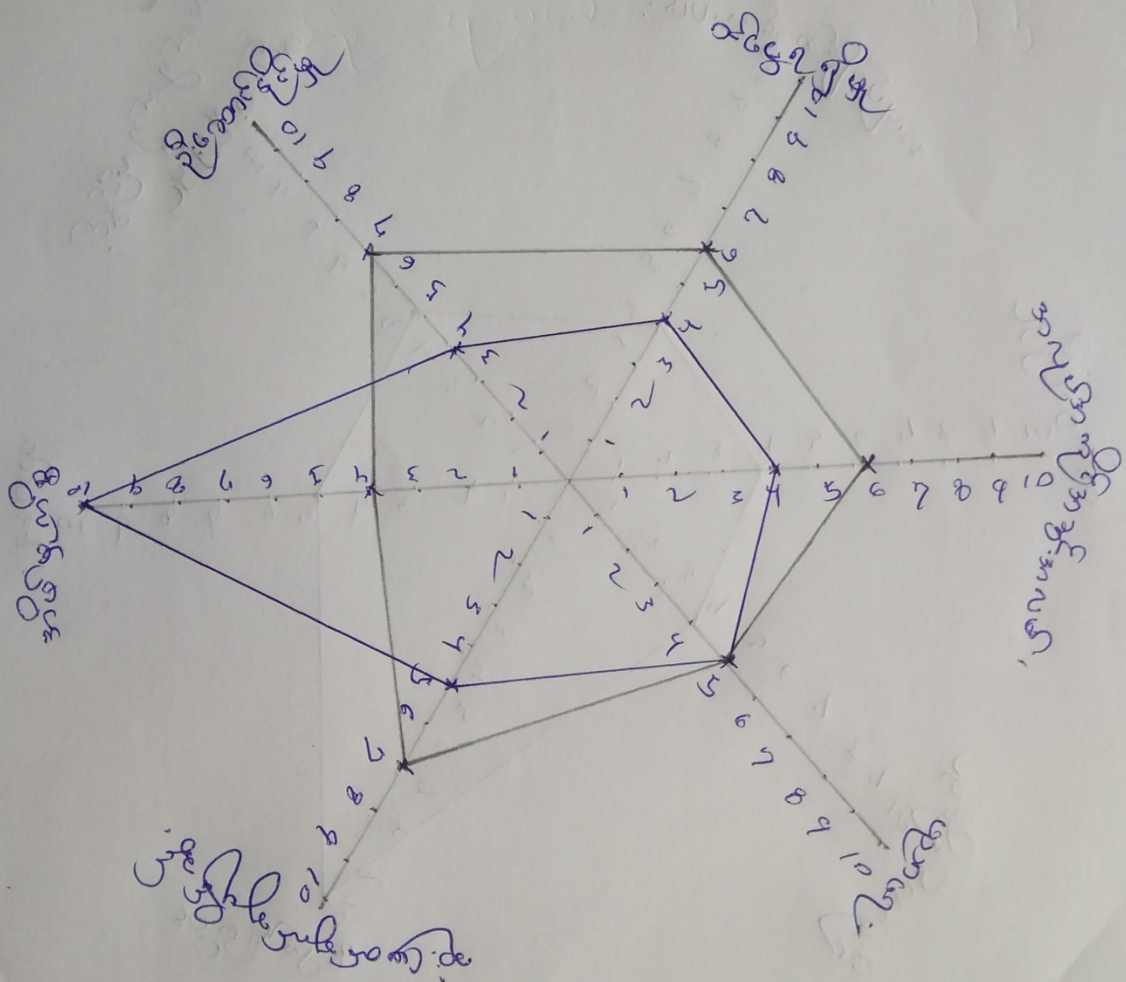

ပင်လူအိမ်သုံးသပ်ခြင်းဆန်းစစ်ချက်ကြီးဆွေးနွေးချက်များ

ကျေးဇူး - မော်စဗိုကယု (ထီးမကျူစီ)

ရက်စွဲ ၂၂.၆.၂၀၁၇

အပ်စု - ပု:ပဝေ

မော်စဗိုကယု၊ ကျေးဇူး ပင်လူအိမ်သုံးသပ်ရာတွင် အိမ်မှု

ကိစ္စ ၁ ဦးဆောင်ခြင်းဖြင့် ဝင်ငွေရရှိမှု အလုပ်အကိုင်အခွင့်အလမ်း၊ ပညာရေး၊ ဆုံးမော်ချက်ပုဂ္ဂိုလ်တို့သည် တုံ့ပြန်ပါဝင်သည်။

အမျိုးသားများသည် ဆုံးမော်ချက်ပုဂ္ဂိုလ်တို့ ဦးဆောင်ခြင်းဖြင့်

ဝင်ငွေရရှိမှု အလုပ်အကိုင်အခွင့်အလမ်း တို့မှာ အမြတ်ပိုများနေကာ တွေ့ရှိသည်။

အမျိုးသမီးများက အိမ်မှုကိစ္စ တစ်ခုတည်း ဖြစ်သော အမြတ်ပိုများနေကာ တွေ့ရှိသည်။ ပညာရေး မှာ အမြတ်ပိုများ တို့နေကာ တွေ့ရှိသည်။

ထို့ကြောင့် အမျိုးသမီးများ အမြတ်ပိုသည် ခြင်းမှာ အိမ်မှုကိစ္စ

တွင် အချိန် ကုန်ခြင်း၊ ကြည့်ရှုကြည့်ရှု ပြုစုခြင်း၊ အမျိုးသားများ အဖော် ဖွဲ့စည်းပေးခြင်း၊ ရှေးဦးစွဲ အစဉ်အလာ ဖြစ်ပြီး တုံ့ပြန်ပါသည်။

အမျိုးသားများက အမျိုးသမီးများ အရာရာတွင် ပူးပေါင်းပါ

ဝင်လာစေရန် လက်တွဲပေးခြင်း၊ မေးမြန်းခြင်း၊ တစ်ခုတည်းအရေမေး

ခြင်း စသည်တို့ ပြုလုပ်ပေး သင့်သည်။

၅။ အရင်းအမြစ်အသုံးချမှုပုံစံပြဇယား (Asset Mapping)

အမျိုးသား ပိုမိုလေးစားရေး အခြေခံအုတ်မြစ်များ	အမျိုးသမီး အခြေခံအုတ်မြစ်များ	အမျိုးသား + အမျိုးသမီး
♂	♀	♂♀
ကွမ္မာပင်	ချွန်ရှစ်	ကျောင်း
ပပိုင်ယာ	ယက်ကုန်	လမာ
		တောင်တန်း
		စမ်းချောင်း
		အုဘေးကျောင်း
		လယ်ကွင်း

အခြေခံအုတ်မြစ်များ - ကျား - 13 မ - 6
 ရက်စွဲ - 22.6.2019

အရင်းအမြစ်အသုံးချမှုပုံစံပြဇယား

အမျိုးသား ပိုမိုလေးစားရေး အခြေခံအုတ်မြစ်များ	အမျိုးသမီး အခြေခံအုတ်မြစ်များ	အမျိုးသား + အမျိုးသမီး
♂	♀	♂♀
ကွမ္မာပင်	ယက်ကုန်	လယ်ကွင်း
ပပိုင်ယာ	ချွန်ရှစ်	ကျောင်း
		လမာ
		တောင်တန်း
		စမ်းချောင်း
		အုဘေးကျောင်း

အရင်းအမြစ်သုံးစွဲမှုနှင့်ဆိုင်ရာ အချက်အလက်စစ်ချက်နှင့်ဆွေးနွေးချက်များ

ကျေးဇူး - မော့ဖိုးကလျိုး (ထီးမကျ) ဦးစီး
အုပ်စု - ပူးပေါင်း

ရက်စွဲ - 22.6.2019

ကျပ်ကုန်ကြေးညွှန်းခြင်း၊ အကုတ်အငွေ၊ လက်ကိုင်၊ စမ်းချောင်း၊ သာချိုင်း၊ ကျောက်
လမ်း၊ စတင်ကုန်၊ သဘာဝကျေး၊ စသည်တို့သည် အမျိုးသမီးနှင့်အမျိုး
သားများ အတူတကွ သုံးစွဲလာသည်။

အမျိုးသားများ ကျွမ်းပင်စာက အလုပ်၊ ခဲဖောက်ရက် အလုပ်
ဆောင်ရွက်ကြောင်း ဖော်ပြပါသည်။

အမျိုးသမီးများ ဖွားဖက်ကုန် အလုပ်၊ အုပ်စု အလုပ်များ ပြု
ဆောင်လျက်ရှိကြောင်း ဖော်ပြပါသည်။

ဆောင်ရွက်ကြောင်း ဖော်ပြပါသည်။

ထိန်းချုပ်မှု အမျိုးသမီးနှင့်အမျိုးသား အတူတကွ ထိန်း

ချုပ်ထားကြောင်း ဖော်ပြပါသည်။

ကျေးဇူးတင်ချိတ်ဆက်နေသော အဖွဲ့အစည်းများ

အလင်း - ပြည်ပလေ

ကျေးဇူး - ဇောမိုးကပိုင်



ပါဝင်သူအရေ - ကျား ၈
13 ၆

ရက်စွဲ - 22.6.2019

ကျေးဇူးနှင့်ချစ်ခင်အလင်နေသောအဖွဲ့အစည်း

အပျို - ဖိုပလေ

ကျေးဇူး - ဇောဖိုးကပျို

ကျေးဇူးအဖွဲ့

ကျေးဇူးပင်ပ

 - ကျေးဇူးအဖွဲ့

 - K.N.P

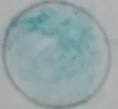
 - နှစ်ဖူးအဖွဲ့

 - ငှက်ဖူးတိုက်ဖျက်ရေးအဖွဲ့

 - သတင်ဆောင်အဖွဲ့

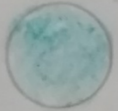
 - အမျိုးသမီးစောင့်ရှောက်ရေးအဖွဲ့

ဒါဗျော့ ဒါ စည် ဒွိုတ် ဆက်ဖူ ဆန် စင် ဘွန် နှင့် ဂေဗွော့ ဂေဗွော့ ဘွန် ဟော့ -

ကျေးဇူး - ဖော်စဉ် ကပျို (ဖော်စဉ် ကပျို) ဇူလိုင် - ၂၇.၆.၂၀၁၉
ဒါဗျော့ - ပုဂံ ပေ

ဖော်စဉ် ကပျို ကျေးဇူး နှင့် နှင့် ဖျော့ စည် စာ : ဂေဗွော့
ဒါဗျော့ ဒါ စည် ၂ ဖျော့ ရှိ သည်၊ ကျေးဇူး နှင့် ၁ ကျောင်း ကော်ဖော်တို
ဖော်စဉ်

ကျေးဇူး ငယ် ပျော့ စည် စာ : ဂေဗွော့ ဒါဗျော့ ဒါ စည် ၃ ဖျော့
ရှိ သည်၊ ပျော့ ဟော့ - တိုက် ဟော့ ဟော့ ဒါဗျော့ ၁ မှီခင် နှင့် ကလေး သူငယ်
စောင့် ဂေဗွော့ ဟော့ ဒါဗျော့ K.N. ၂ တိုက် ဖော်စဉ်

ပျော့ ဟော့ - တိုက် ဟော့ ဟော့ ဒါဗျော့ နှင့် K.N. ၂ ဒါဗျော့ တိုက်
သည် ကျေးဇူး နှင့် ဒွိုတ် ဆက်ဖူ အား ကောင်း ဖော်စဉ် ကပျို ကလေး သူ
ငယ် စောင့် ဂေဗွော့ ဟော့ ဒါဗျော့ သည် ကျေးဇူး နှင့် ဒွိုတ် ဆက်ဖူ အား
နုတ် ဖော်စဉ်

၇။ ကော်မတီဝင်များရွေးချယ်ခြင်းနှင့် ကျေးရွာဖွံ့ဖြိုးရေးအစီအစဉ် ဆောင်ရွက်မှုမှတ်တမ်း



၈။ ကျေးရွာအချက်အလက်များ(PC 1)

ပုံစံ - ၈ - ၁ ကျေးရွာအခြေခံအချက်အလက်များ (Form PC 1)

လမ်းညွှန်ချက်။ ကျေးရွာတစ်ရွာသို့ ပထမဆုံးမိတ်ဆက်ခရီးသွားရောက်သောအခါ လူထုစည်းရုံးရေးမှူးသည် ကျေးရွာခေါင်းဆောင်များအားကျေးရွာအချက်အလက်များကိုမေတ္တာရပ်ခံ၍တောင်းခံရသည်။ ဤအချက်အလက်များကိုစီမံကိန်းမိတ်ဆက်အစည်းဝေးမတိုင်မီတောင်းခံရမည်။ စီမံကိန်းမိတ်ဆက်အစည်းဝေးတွင် လူထုစည်းရုံးရေးမှူးသည် ဤအချက်အလက်များအား စစ်ဆေးပြီး မှန်ကန်အောင်ပြုလုပ်ရမည်။ ပြီးနောက်တွင် လူထုစည်းရုံးရေးမှူးမှ သတင်းအချက်အလက်ထံသို့ Tablets မှ တဆင့် ဖြည့်သွင်းရမည်။

ကျေးရွာခေါင်းဆောင် အမည် ဦးစော့၏. ဖို. လို.	ကျေးရွာခေါင်းဆောင်၏ ဖုန်းနံပါတ် -	လူထုစည်းရုံးရေးမှူး၏အမည် စော့သန်းလော်
ပြည်နယ်/တိုင်းဒေသကြီး ကရင်	မြို့နယ် ဂျီ. ဝေ့	ကျေးရွာအုပ်စု ပိုးပေ
		ကျေးရွာ စီးမကျယ်

က။ လူဦးရေ

လူမျိုးစု	အိမ်ထောင်စုအရေအတွက်	ကိုးကွယ်သည့်ဘာသာ	အိမ်ထောင်စုအရေအတွက်
လူမျိုးစု (၁)-----	24	ဘာသာ(၁)-ဗုဒ္ဓ	15
လူမျိုးစု (၂)-----		ဘာသာ(၂)-ခရစ်ယာန်	9
လူမျိုးစု (၃)-----		ဘာသာ(၃)-----	
လူမျိုးစုရော-----		ဘာသာရော-----	
အခြား			
အရေအတွက်			
မသန်စွမ်းသူများ	2 ယောက်		
သက်ကြီးရွယ်အိုများ (၆၅ နှစ် နှင့် အထက်)	3 ယောက်		
စစ်ဘေးရှောင်	-		

(ခ) အခြေခံအဆောက်အအုံ အသုံးအဆောင်များ

စာသင်ကျောင်း	အမှတ် ခြံပါ	ကျန်းမာရေး	အမှတ် ခြံပါ	ဘာသာရေး အဆောက် အအုံများ	အမှတ် ခြံပါ
မူကြိုကျောင်း	<input type="checkbox"/>	တိုက်နယ်ဆေးရုံ	<input type="checkbox"/>	ဝေတီ	<input checked="" type="checkbox"/>
မူလတန်းကျောင်း	<input checked="" type="checkbox"/>	ကျန်းမာရေးဌာန	<input type="checkbox"/>	ဘုန်းကြီးကျောင်း	<input type="checkbox"/>
မူလွန်ကျောင်း	<input type="checkbox"/>	ကျန်းမာရေးဌာနခွဲ	<input type="checkbox"/>	ဟိန္ဒူဘုရားကျောင်း	<input type="checkbox"/>
အလယ်တန်းကျောင်း	<input type="checkbox"/>	ဆေးပေးခန်း	<input type="checkbox"/>	ရေစိမ့်ကျောင်း	<input checked="" type="checkbox"/>
လယ်လွန်ကျောင်း	<input type="checkbox"/>	အခြား	<input type="checkbox"/>	ဗလီ	<input type="checkbox"/>
အထက်တန်းကျောင်း	<input type="checkbox"/>			အခြား	<input type="checkbox"/>
အခြား	<input type="checkbox"/>				
မှတ်ချက်		မှတ်ချက်		မှတ်ချက်	

(ဂ) ကျွမ်းကျင်သူများမှတ်တမ်း (ကျေးရွာတွင်နေထိုင်သော သို့မဟုတ် တခြားရွာမှလာရောက်သော ကျွမ်းကျင်သူများ)

(ခ) စာသင်ကျောင်း			(၂) ကျန်းမာရေး			(၃) လက်မှုညာရှင်		
	ရွာတွင်နေ ထိုင်သူ	အခြားရွာမှ လာသူ		ရွာတွင်နေ ထိုင်သူ	အခြား ရွာမှ လာသူ		ရွာတွင် နေထိုင်သူ	အခြားရွာ မှလာသူ
မူလတန်းပြဆရာ/မ	<input checked="" type="checkbox"/>	<input checked="" type="checkbox"/>	ဆရာဝန်	<input type="checkbox"/>	<input type="checkbox"/>	လက်သမား	<input checked="" type="checkbox"/>	<input type="checkbox"/>
အထက်တန်းပြဆရာ/မ	<input type="checkbox"/>	<input type="checkbox"/>	လက်ထောက် ကျန်းမာရေးမှူး	<input type="checkbox"/>	<input type="checkbox"/>	ယန်းရံ	<input type="checkbox"/>	<input type="checkbox"/>
အလယ်တန်းပြဆရာ/မ	<input type="checkbox"/>	<input type="checkbox"/>	အမျိုးသမီးကျန်းမာရေး ဆရာမ	<input type="checkbox"/>	<input type="checkbox"/>	လှုပ်စစ်ကျွမ်းကျင် မီးသမား	<input type="checkbox"/>	<input type="checkbox"/>
မူကြိုဆရာ/မ	<input type="checkbox"/>	<input type="checkbox"/>	သားဖွားဆရာမ	<input type="checkbox"/>	<input checked="" type="checkbox"/>	ရေပိုက်သူလ်သူ	<input checked="" type="checkbox"/>	<input type="checkbox"/>
အခြား	<input type="checkbox"/>	<input type="checkbox"/>	ပြည်သူ့ကျန်းမာရေးလုပ်သား	<input type="checkbox"/>	<input type="checkbox"/>	စက်ပြင်ဆရာ	<input type="checkbox"/>	<input type="checkbox"/>
မှတ်ချက်			မှတ်ချက်			မှတ်ချက်		

(ဃ) ကျေးရွာသို့ ရောက်ရှိနိုင်သည့် လမ်းအခြေအနေ / ကျေးရွာတစ်ရွာသည် ၎င်း၏ ကျေးရွာအုပ်စုနှင့် ဆက်သွယ်ထားသော လမ်းအခြေအနေ (အောက်ပါတို့ကိုပိုင်းပါ)

ကျောက်ကြမ်းလမ်း ကတ္တရာလမ်း ကွန်ကရစ်လမ်း မော်တော်ဆိုင်ကယ်လမ်း
 ကျောက်ခင်းလမ်း မြေသားလမ်း လူသွားလမ်း အခြား

(င) ကျေးရွာဖွံ့ဖြိုးမှုစီမံချက်

(၁) လူထုဗဟိုပြုစီမံကိန်းမစတင်မီ ဤကျေးရွာတွင်ကျေးရွာဖွံ့ဖြိုးမှု စီမံချက်ရှိခဲ့ပါသလား?

(၂) ရှိခဲ့ပါလျှင် ဤစီမံချက်ကို မည်သည့် ခုနှစ်တွင်ပြင်ဆင်ခဲ့ပါသနည်း?

(၃) ဤစီမံချက်ကို မြို့နယ်မှအတည်ပြုခဲ့ပါသလား?

ပိုင်းပါ
 ရှိပါသည် မ/ရမ၊ မသိပါ

နှစ် ၂၀၁၆ / မသိပါ

ပြုခဲ့ပါသည် မပြုခဲ့ပါ / မသိပါ

(၁) ခရီးအကွာအဝေး

(၁) ဤကျေးရွာ၏ပဟိုမှ ၎င်းကျေးရွာအုပ်စု၏ပဟိုအထိ ခရီးမိုင်မည်မျှကွာဝေးသနည်း? မိုင်- 2 /မသိပါ

(၂) ဤကျေးရွာမှ ၎င်းကျေးရွာအုပ်စုပဟိုအထိ သွားလာရာတွင်ကြာမြင့်သည့်အချိန်။

ခြောက်သွေ့ရာသီတွင်ကြာချိန်- ၁ နာရီ - ထော်လာဂျီ/မော်တော်ဆိုင်ကယ်/ခရဲလျင်/လား/မော်တော်ဘုတ်/
အခြား: -----

မိုးရာသီတွင်ကြာချိန်- ၁ နာရီ - ထော်လာဂျီ/မော်တော်ဆိုင်ကယ်/ခရဲလျင်/လား/မော်တော်ဘုတ်/
အခြား: -----

(ဆ) ပတ်ဝန်းကျင်ဆိုင်ရာ သဘာဝဘေးအန္တရာယ်

ဤကျေးရွာတွင် ရေကြီးခြင်းကဲ့သို့ သဘာဝဘေးအန္တရာယ်ကျရောက်ဖူးခြင်း ရှိပါသလား။

မရှိပါ ရှိပါသည် ရှိလျှင်ဖော်ပြပါ -----

(ဇ) ကျေးရွာတွင် ဖွဲ့စည်းထားသော အဖွဲ့အစည်းများ

လူထုပဟိုပြုစီမံကိန်းမတိုင်မီ ဤကျေးရွာတွင် ကျေးရွာဖွံ့ဖြိုးရေးအတွက် အစိုးရ (သို့) ရွာသားများကိုယ်တိုင်(သို့) စီမံကိန်းတစ်ခုခုမှ ဖွဲ့စည်းထားသည့် အဖွဲ့အစည်းများရှိပါသလား။

(၁) -----

(၂) -----

(ဈ) အထွေထွေအုပ်ချုပ်ရေး ဦးစီးဌာန (GAD) မှ မှတ်တမ်းတင်ထားခြင်း

ဤကျေးရွာသည် အထွေထွေအုပ်ချုပ်ရေး ဦးစီးဌာန (GAD) မှ မှတ်တမ်းတင်ထားမှု ရှိပါသလား။

မရှိပါ ရှိပါသည်။

ကျေးရွာခေါင်းဆောင်

အမည် ဒေါ်စုမားပိုင်

လက်မှတ် [လက်မှတ်] ဇန. ၅.၆.၂၀၂၀

လူထုစည်းရုံးရေးမှူး

အမည် အောင်ကျော်သက်

လက်မှတ် [လက်မှတ်] ဇန. ၅.၆.၂၀၂၀

၉။ စီမံကိန်းစက်ဝန်းအချိန်ဇယား(PC 2)

ပုံစံ - ၀-၂ - စီမံကိန်းစက်ဝန်းအချိန်ဇယား (PC 2)

လမ်းညွှန်ရွတ်၊ သက်ဆိုင်ရာလူထုစည်းရုံးရေးမှူး၊ လက်ထောက်နည်းပညာမှူးများမှ စီမံကိန်းစက်ဝန်းအဆင့်တစ်ခုစီပြီးစီးတိုင်းကျေးရွာနှင့် ကျေးရွာအုပ်စုအတွက်ဤပုံစံကိုဖြည့်သွင်းရမည်။

စည်းရုံးရေးမှူး/လက်ထောက်နည်းပညာရေးမှူးဝန်ထမ်း အမည် - **ဒ်.စောမောင်သက်**

နေ့စွဲ **၁၈.၆.၂၀** စက်ဝန်းအားအမှတ်ဖြစ်ပါ စက်ဝန်း(၁) စက်ဝန်း(၂) စက်ဝန်း(၃) စက်ဝန်း(၄)

ပြည်နယ်/တိုင်း ကရင်	မြို့နယ် လွိုင်ကျွန်း	ကျေးရွာအုပ်စု ပိုးပေး	ကျေးရွာ ထီးမကျွန်း
-------------------------------	---------------------------------	---------------------------------	------------------------------

စီမံကိန်းဆောင်ရွက်မှုအဆင့်များ	နေ့စွဲ		အစည်းအဝေးတွင်တက်ရောက်သူအရေအတွက်					
	စတင်သည့်နေ့	ပြီးဆုံးသည့်နေ့	အမျိုးသား	အမျိုးသမီး	အိမ်ထောင်စု	လူမျိုးစုတက်ရောက်သူ အရေအတွက် နှင့် လူမျိုးစုအမည်	အိမ်ထောင်စုပေါင်း	အိမ်ထောင်စု %
၁။ ကျေးရွာစီမံကိန်း မိတ်ဆက်အစည်းအဝေး	၁၈.၆.၂၀	၁၈.၆.၂၀	၂၆	၂၀	၄၆	၄၆ ၁၀ကျ (ကရင်)	၅၉	
၂။ ကျေးရွာပုံစံရေး စီမံချက်ရေးဆွဲခြင်း အစည်းအဝေး	၁၆.၆.၂၀	၁၈.၆.၂၀	၂၆	၂၀	၄၆	၄၆ ၁၀ကျ (ကရင်)	၅၉	
၃။ ကျေးရွာအုပ်စု လုပ်ငန်းဆုံးဖြတ်ချက်ချသည့်အစည်းအဝေး								
၄။ မြို့နယ်အဆင့်စီမံကိန်းရေးဆွဲရေးနှင့် အကောင်အထည်ဖော်ရေးကော်မတီ၏ စီမံကိန်း သုံးသပ်မှုအစည်းအဝေး			မလို	မလို	မလို	မလို		

၁၀။ ကျေးရွာဖွံ့ဖြိုးရေးဦးစီးဌာနအစီအစဉ် (PC 3)

ပုံစံ - ၀-၃ ကျေးရွာဖွံ့ဖြိုးရေး ဦးစီးဌာနအစီအစဉ် (Form PC 3)

လမ်းညွှန်ချက်၊ အဆင့်(၃)ကျေးရွာဖွံ့ဖြိုးရေးရက်အစည်းအဝေးပြီးဆုံးသောအခါ ကျေးရွာစီမံကိန်း အထောက်အကူပြု ကော်မတီသည် လူထုစည်းရုံးရေးမှူးအကူအညီဖြင့် ဤပုံစံကိုပြည့်စုံအောင် ဖြည့်သွင်းရမည်။	
လူထုစည်းရုံးရေးမှူး/ဝန်ထမ်း အမည်	ဖေစာ သန်း ဖေစာ
နေ့စွဲ	၇. ၆. ၂၀၁၇
စက်ဝန်းအား အမှတ်ခြစ်ပါ (✓) <input checked="" type="checkbox"/> စက်ဝန်း(၁) <input type="checkbox"/> စက်ဝန်း(၂) <input type="checkbox"/> စက်ဝန်း(၃) <input type="checkbox"/> စက်ဝန်း(၄) <input type="checkbox"/>	
ပြည်နယ်/တိုင်း	မာဠိ
မြို့နယ်	ကျွန်းဘွဲ့
ကျေးရွာအုပ်စု	ပျံးပူပေ
ကျေးရွာ	စိ. မကျွန်း

ကား အဖက်အစစ်အတားအဆီးများအားဆွေးနွေးခြင်း - ယခုလက်ရှိအခြေအနေတွင်ကျေးရွာဖွံ့ဖြိုးတိုးတက်ရေးအတွက် အဓိကအခက်အခဲအတားအဆီးများသည် မည်သည်များဖြစ်ပါသနည်း။ (အမျိုးသား/သမီး အနည်းဆုံးအခက်အခဲ ၅ ခုစီဖော်ပြပါ)

အုပ်စုဖွဲ့ဆွေးနွေးမှုများမှ တင်ပြသောအခက်အခဲအတားအဆီးများ	
၆၅၅၃ သီပေါတောင်ဘက်သို့ များမပြုမဟုတ်ချိန်	<input type="checkbox"/> ကျား <input type="checkbox"/> မ <input checked="" type="checkbox"/> ကျား + မ
အ.ဝ.ဝ. သို့မဟုတ် အ.ဝ.ဝ. အစွဲအနွှဲအစွဲအနွှဲ	<input type="checkbox"/> ကျား <input type="checkbox"/> မ <input checked="" type="checkbox"/> ကျား + မ
၅၅၅၃ သီပေါတောင်ဘက်သို့ များမပြုမဟုတ်ချိန်	<input type="checkbox"/> ကျား <input type="checkbox"/> မ <input checked="" type="checkbox"/> ကျား + မ
အ.ဝ.ဝ. သို့မဟုတ် အ.ဝ.ဝ. အစွဲအနွှဲအစွဲအနွှဲ	<input type="checkbox"/> ကျား <input type="checkbox"/> မ <input checked="" type="checkbox"/> ကျား + မ
အ.ဝ.ဝ. သို့မဟုတ် အ.ဝ.ဝ. အစွဲအနွှဲအစွဲအနွှဲ	<input type="checkbox"/> ကျား <input type="checkbox"/> မ <input checked="" type="checkbox"/> ကျား + မ
အ.ဝ.ဝ. သို့မဟုတ် အ.ဝ.ဝ. အစွဲအနွှဲအစွဲအနွှဲ	<input type="checkbox"/> ကျား <input type="checkbox"/> မ <input checked="" type="checkbox"/> ကျား + မ

မူ မျှော်မှန်းခြင်း- နောင်လာမည့် (၅) နှစ် အတွင်း ကျေးရွာဖွံ့ဖြိုးရေး မျှော်မှန်းလျာထားချက်များအား တင်ပြပါ။

အုပ်စုဖွဲ့ဆွေးနွေးမှုများမှ တင်ပြသောအခက်အခဲအတားအဆီးများ	
၆၅၅၃ သီပေါတောင်ဘက်သို့ များမပြုမဟုတ်ချိန်	<input type="checkbox"/> ကျား <input type="checkbox"/> မ <input checked="" type="checkbox"/> ကျား + မ
၆၅၅၃ သီပေါတောင်ဘက်သို့ များမပြုမဟုတ်ချိန်	<input type="checkbox"/> ကျား <input type="checkbox"/> မ <input checked="" type="checkbox"/> ကျား + မ
၅၅၅၃ သီပေါတောင်ဘက်သို့ များမပြုမဟုတ်ချိန်	<input type="checkbox"/> ကျား <input type="checkbox"/> မ <input checked="" type="checkbox"/> ကျား + မ
၅၅၅၃ သီပေါတောင်ဘက်သို့ များမပြုမဟုတ်ချိန်	<input type="checkbox"/> ကျား <input type="checkbox"/> မ <input checked="" type="checkbox"/> ကျား + မ
၅၅၅၃ သီပေါတောင်ဘက်သို့ များမပြုမဟုတ်ချိန်	<input type="checkbox"/> ကျား <input type="checkbox"/> မ <input checked="" type="checkbox"/> ကျား + မ

၈။ လူထုပီပဲကိန်း၏ လာမည့် (၄) နှစ်အတွက် အကျုံးဝင်သော ဦးစားပေး ဖွံ့ဖြိုးတိုးတက်မှု လုပ်ငန်း အစီအစဉ်များအားဖော်ပြပါ။

ဦးစားပေး အဆင့် သတ်မှတ်ချက်	ကျေးရွာအတွက် ဦးစားပေး ဖွံ့ဖြိုးတိုးတက်မှု လုပ်ငန်းစဉ်များ	အဆိုပြုသူ (အမျိုးသားများ/ အမျိုးသမီးများ/ အမျိုးသား+ အမျိုးသမီး)	အခန်းကဏ္ဍ	ခန့်မှန်း ကုန်ကျစရိတ်	အကျိုးခံစားခွင့်ရှိသူ ခန့်မှန်းခြေအရေအတွက်		
					ကျား	မ	ပေါင်း
၁	ပိမ့်ပိမ့် များများ	m + m		၇၀၀၀၀၀၀	၆၀	၅၆	၁၁၆
၂	ဆိုင်ကမ်း	m + m			၆၀	၅၆	၁၁၆
၃	ရွာတွင် ဆက်လက်	m + m			၆၀	၅၆	၁၁၆
၄	ရွာတွင် ဆက်လက်	m + m			၆၀	၅၆	၁၁၆
၅	စာသင်ကျောင်း	m + m			၆၀	၅၆	၁၁၆

၉။ လူထုပီပဲကိန်း၏ လာမည့် (၄) နှစ်အတွက် အကျုံးမဝင်သော ဦးစားပေး ဖွံ့ဖြိုးတိုးတက်မှု လုပ်ငန်း အစီအစဉ်များအားဖော်ပြပါ။

အဆင့်	ကျေးရွာအတွက် ဦးစားပေး ဖွံ့ဖြိုးတိုးတက်မှု လုပ်ငန်းစဉ်များ	အဆိုပြုသူ (အမျိုးသားများ/ အမျိုးသမီးများ/ အမျိုးသား+ အမျိုးသမီး)	အခန်းကဏ္ဍ
၁	ကျေးဇူး		
၂			
၃			
၄			
၅			

ခေါင်းဆောင်၊ ကျေးရွာပီပဲကိန်းအထောက်အကူပြုကော်မတီမှအတည်ပြုသည်။

အမည် ----- ကျေးဇူး ----- လက်မှတ် ----- နေ့စွဲ -----

ပုံစံ - ၀-၃ ကျေးရွာဖွံ့ဖြိုးရေး ဦးစားပေးအစီအစဉ် (Form PC 3)

လမ်းညွှန်ရွက်၊ အထင်(၃)ကျေးရွာမှန်းချက်အစည်းအဝေးပြီးဆုံးသောအခါ ကျေးရွာစီမံကိန်း အထောက်အကူပြု ကော်မတီသည် လူထုစည်းရုံးရေးမှူးအကူအညီဖြင့် ဤပုံစံကိုပြည့်စုံအောင် ဖြည့်သွင်းရမည်။	
လူထုစည်းရုံးရေးမှူး/ဝန်ထမ်း အမည် ဦးစောစောသက်ဦး	
နေ့စွဲ ၁၈. ၆. ၂၀	စက်ဝန်းအား အမှတ်ခြစ်ပါ (✓) <input type="checkbox"/> စက်ဝန်း(၁) <input type="checkbox"/> စက်ဝန်း(၂) <input checked="" type="checkbox"/> စက်ဝန်း(၃) <input type="checkbox"/> စက်ဝန်း(၄)
ပြည်နယ်/တိုင်း ကျွန်း	ဖြန့်နယ် ပုသိမ်
ကျေးရွာအုပ်စု ပုသိမ်	ကျေးရွာ ပုသိမ်

က။ အခက်အခဲအတားအဆီးများအားဆွေးနွေးခြင်း - ယခုလက်ရှိအခြေအနေတွင်ဤကျေးရွာဖွံ့ဖြိုးတိုးတက်ရေးအတွက် အဓိကအခက်အခဲအတားအဆီးများသည် မည်သည်များဖြစ်ပါသနည်း။ (အမျိုးသား/သမီး အနည်းဆုံးအခက်အခဲ ၅ ခုစီဖော်ပြပါ)

အုပ်စုဖွဲ့ဆွေးနွေးမှုများမှ တင်ပြသောအခက်အခဲအတားအဆီးများ

ခွဲရာသီတွင် သောက်သုံး ရေ အကျိုးမရှိဘဲ မရှိခြင်း	<input type="checkbox"/> ကျား <input type="checkbox"/> မ <input checked="" type="checkbox"/> နှစ်ကျား+ မ
ချို့တဲ့သော လမ်းပန်းဆက်သွယ်ရေး အခက်အခဲများ	<input type="checkbox"/> ကျား <input type="checkbox"/> မ <input checked="" type="checkbox"/> နှစ်ကျား+ မ
မြို့နယ်အတွင်း မရှိသော အကျိုးစီးပွား များ ဥပမာ အထက်ပိုင်း အကျိုးစီးပွား	<input type="checkbox"/> ကျား <input type="checkbox"/> မ <input checked="" type="checkbox"/> နှစ်ကျား+ မ
စာသင်ကျောင်း မလုံလောက်သော အကျိုးစီးပွား ကဏ္ဍ လမ်းများ စာသင်ကျောင်း အကျိုးစီးပွား	<input checked="" type="checkbox"/> နှစ်ကျား <input type="checkbox"/> မ <input type="checkbox"/> ကျား+ မ
အကျိုးစီးပွား မကောင်းသော အကျိုးစီးပွား တွင် သာ လာရအကျိုးစီးပွား	<input type="checkbox"/> ကျား <input type="checkbox"/> မ <input checked="" type="checkbox"/> နှစ်ကျား+ မ

ခ။ မျှော်မှန်းခြင်း- နောင်လာမည့် (၅) နှစ် အတွင်း ကျေးရွာဖွံ့ဖြိုးရေး မျှော်မှန်းလျာထားချက်များအား တင်ပြပါ။

အုပ်စုဖွဲ့ဆွေးနွေးမှုများမှ တင်ပြသောအခက်အခဲအတားအဆီးများ

ခွဲရာသီတွင် စက်မှု အကျိုးစီးပွား မရှိခြင်း	<input type="checkbox"/> ကျား <input type="checkbox"/> မ <input checked="" type="checkbox"/> နှစ်ကျား+ မ
မြို့နယ်အတွင်း မရှိသော အကျိုးစီးပွား များ ဥပမာ အထက်ပိုင်း အကျိုးစီးပွား	<input type="checkbox"/> ကျား <input type="checkbox"/> မ <input checked="" type="checkbox"/> နှစ်ကျား+ မ
မြို့နယ်အတွင်း မရှိသော အကျိုးစီးပွား များ ဥပမာ အထက်ပိုင်း အကျိုးစီးပွား	<input type="checkbox"/> ကျား <input type="checkbox"/> မ <input checked="" type="checkbox"/> နှစ်ကျား+ မ
စာသင်ကျောင်း မလုံလောက်သော အကျိုးစီးပွား ကဏ္ဍ လမ်းများ စာသင်ကျောင်း အကျိုးစီးပွား	<input checked="" type="checkbox"/> နှစ်ကျား <input type="checkbox"/> မ <input type="checkbox"/> ကျား+ မ
အကျိုးစီးပွား မကောင်းသော အကျိုးစီးပွား တွင် သာ လာရအကျိုးစီးပွား	<input type="checkbox"/> ကျား <input type="checkbox"/> မ <input checked="" type="checkbox"/> နှစ်ကျား+ မ

၈။ လူထုစီမံကိန်း၏ လာမည့် (၄) နှစ်အတွက် အကျုံးဝင်သော ဦးစားပေး ဖွံ့ဖြိုးတိုးတက်မှု လုပ်ငန်း အစီအစဉ်များအားဖော်ပြပါ။

ဦးစားပေး အဆင့် သတ်မှတ်ချက်	ကျေးရွာအတွက် ဦးစားပေး ဖွံ့ဖြိုးတိုးတက်မှု လုပ်ငန်းစဉ်များ	အဆိုပြုသူ (အမျိုးသားများ/ အမျိုးသမီးများ/ အမျိုးသား+ အမျိုးသမီး)	အခန်းကဏ္ဍ	ခန့်မှန်း ကုန်ကျ ဝရိတ်	အကျိုးခံစားခွင့်ရှိသူခန့်မှန်းခြေအရေအတွက်		
					ကျား	မ	ပေါင်း
၁	စိုက်ပျိုးရေး ယွင်တိုက်ခြင်း	က + မ	ကျေးရွာ	4500000			
၂	ရွာတွင်း ရေသောက်ရရှိရေး	က + မ	ရေ	3500000			
၃	အိမ်ရာ ဖန်တီးရေး	က + မ	အိမ်ရာ	7000000			
၄	အသင့်ကျောင်းတည်ဆောက်ခြင်း	က	ကျောင်း	12000000			
၅	ရွာတွင်း ကုန်သွယ်ရေး ဖွံ့ဖြိုးရေး	က + မ	ကုန်သွယ်ရေး	32000000			

၉။ လူထုစီမံကိန်း၏ လာမည့် (၄) နှစ်အတွက် အကျုံးမဝင်သော ဦးစားပေး ဖွံ့ဖြိုးတိုးတက်မှု လုပ်ငန်း အစီအစဉ်များအားဖော်ပြပါ။

အဆင့်	ကျေးရွာအတွက် ဦးစားပေး ဖွံ့ဖြိုးတိုးတက်မှု လုပ်ငန်းစဉ်များ	အဆိုပြုသူ (အမျိုးသားများ/ အမျိုးသမီးများ/ အမျိုးသား+ အမျိုးသမီး)	အခန်းကဏ္ဍ
၁	ပျက်စီးနေသော အိမ်ခြံမြေ ဖန်တီးခြင်း	က + မ	
၂	အိမ်ရာ ဖန်တီးခြင်း	က + မ	
၃			
၄			
၅			

ခေါင်းဆောင်၊ ကျေးရွာစီမံကိန်းအထောက်အကူပြုကော်မတီမှအတည်ပြုသည်။

အမည် ကျော်ငါးငါး လက်မှတ် [လက်မှတ်] နေ့စွဲ 18.6.2020

အစည်းဝေးမှတ်တမ်း

အုပ်စု - ပုလဲ
ကျေးဇူး - မောပိုင်ကုမ္ပဏီ

ရက်စွဲ - ၂၂.၆.၂၀၁၇
နေရာ - ရွာလူကြီးအိမ်

ပ-ဒ ကြိမ်ကျေးဇူးအစည်းအဝေး

ရှေးဦးစွာတက်ရောက်လာသော ရွာသူရွာသားများ ကျစ်စာရင်
ကောက်ခံပါသည်။ ကျေးဇူးလူကြီးက အဖွင့်မှာ စကားလေး ကြားပါသည်။
ဆက်လက်မိစဉ် စည်းရုံးရေးမှူးက အစည်းအဝေး ပြုလုပ်ရမည့် ရည်ရွယ်
ကို ရှင်းလင်းပါသည်။ စီမံကိန်းမိတ်ဆက် (၁၅) ချက်ကို လက်မှတ်ရေးထိုး
ပါသည်။ စီမံကိန်းစာတမ်းကို အကြောင်းကို လက်မှတ်ရေးထိုးပါသည်။
ကျေးဇူးကော်မတီဝင်များ လောင်းလှမှု ရှိမရှိ ရွာသူရွာသားများ ရှေးဦးစွာ
တွင်ဖေးမိန်မိတ်ဆက်အဖွဲ့လောင်းလှမှု ရှိသောကြောင့် ပထမဦးစွာ စာတမ်း
က ရှေးဦးစွာ သော ကော်မတီဝင် (၁) ဦးကို လက်မှတ်ရေးထိုး အတည်ပြု
သတ်မှတ်ပါသည်။ ဆက်လက်၍ ကော်မတီဝင်များ ပုလဲ ရှေးဦးစွာ စာတမ်း
ရရှိခြင်း ရှောင်ရန် ဝါးချက်ကို ရှင်းလင်းပါသည်။ ကော်မတီဝင်များ စာ
တမ်းဝင်အဖွဲ့အစည်း အကြောင်း လက်မှတ်ရေးထိုးပါသည်။ စီမံကိန်း
ပုလဲစီမံရေး ကော်မတီဝင် စာတမ်း လက်မှတ်ရေးထိုးပါသည်။ ရှေးဦးစွာ
ကျစ်စာရင်အဖွဲ့ဝင် ပုလဲစီမံရေး ကော်မတီဝင် လက်မှတ်ရေးထိုးပါသည်။

ဒုတိယနှစ်စာစိစစ်ရေးအဖွဲ့ဝင်များ၏အဖွဲ့အစည်းများ
ရှိအဖွဲ့ဝင်များသည် အစည်းအဝေးများတွင် တက်ရောက်ပြီး ဝင်အက
ပျံ့တက်ရောက်ပေးရန်လေ့ကျင့်ပေးပြီး အစည်းအဝေးများတွင် တက်ရောက်ပြီး
စွာ ဖြစ်စေရန် ဆောင်ရွက်ပါသည်။

မှတ်တမ်းပြုသူ - စောသန်းဇော် Zaw
အတည်ပြုသူ - စောညွန့် ဟ

၁၂။ ကဏ္ဍအလိုက်ဦးစားပေးဖွံ့ဖြိုးရေးလုပ်ငန်းစဉ်များ

ကဏ္ဍအလိုက်ဦးစားပေးလုပ်ငန်းစဉ်စာရင်း

ကျေးရွာ - မော့ဖျိကျေးရွာ ကျေးရွာအုပ်စု - ပျံပယ်

ကဏ္ဍ	ဦးစားပေးအသုံး	လုပ်ငန်းအမျိုးအစား	အဆိုပါငွေ			စုစုပေါင်း	စတာကပ်ပုံစံစဉ်အဖွဲ့အစည်း(သို့)ဌာန	မှတ်ချက်
			ကျား	မ	အားမ			
အခြေခံအဆောက်အအုံ (လမ်း၊ တံတား၊ ရေပြိုကျ၊ ဒီဇယ်စီး)	၂	ဆွဲကုန်ပေးရေး			✓	၂၀၁၉	CDP, DRD	
	၃	ရွာအုပ်စုအဖွဲ့အစည်း			✓	၂၀၁၉	CDP, DRD	
	၁	ဝိမာစာရေးဆွဲရေး			✓	၂၀၁၉	CDP, DRD	
	၄	ရွာအုပ်စုအဖွဲ့အစည်း			✓	၂၀၂၀	CDP, DRD	
လျှောက်ထားပြီးဖြစ်သော ကဏ္ဍ (ယာဉ်၊ လျှပ်စီး၊ အခြေခံအဆောက်အအုံ)	၅	စာသင်ကျောင်းအဆောက်အအုံ			✓	၂၀၂၀	CDP, ယာဉ်	
	၆	ရေသန့်ပေးရေး			✓		ကျေးရွာအုပ်စု	
အသက်မွေးဝမ်းကြောင်းကဏ္ဍ								
အခြားကဏ္ဍ (၄၀% အထိ) အားလုံးအားလုံးအားလုံး								

