

ပြည်ထောင်စုသမ္မတ မြန်မာနိုင်ငံတော် အစိုးရ
စိုက်ပျိုးရေး၊ မွေးမြူရေး နှင့် ဆည်မြောင်းဝန်ကြီးဌာန
ကျေးလက်ဒေသဖွံ့ဖြိုးတိုးတက်ရေးဦးစီးဌာန
ကရင်ပြည်နယ်၊ ကြာအင်းဆိပ်ကြီးမြို့နယ်



လူထုဗဟိုပြုစီမံကိန်း

National Community Driven Development Project
(NCDDP)



ကျေးရွာဖွံ့ဖြိုးရေးအစီအစဉ်
Village Development Plan (VDP)

ဝင်းခနကျေးရွာအုပ်စု၊ မောဖိုးကျေးရွာ

၂၀၁၉ ခုနှစ်

ကြာအင်းဆိပ်ကြီးမြို့နယ်

မာတိကာ

၁။ မြို့နယ်မြေပုံ

၂။ ကျေးရွာမြေပုံ(တည်နေရာ)

၃။ အုပ်စုတွင်ပါဝင်သောကျေးရွာများစာရင်း

၄။ ကျေးရွာအခြေခံအချက်အလက်များ(ကျေးရွာသမိုင်းကြောင်း)

၅။ လူထုပူးပေါင်းပါဝင်သော လူမှုဆန်းစစ်ခြင်းနှင့် အကဲဖြတ်ခြင်းလုပ်ငန်းစဉ်(PSA/PRA)အကျဉ်းချုပ်ဖော်ပြချက်

၆။ ကျေးရွာဖွံ့ဖြိုးရေးအစီအစဉ်အတွက်အသုံးပြုခဲ့သော PRA tools များနှင့်တစ်ခုချင်းစီအတွက်သုံးသပ်ချက်များ(အသုံးပြုခဲ့သော PRA tools တစ်ခုချင်းစီ၏ အမည်များရေးရန်)

၇။ ကော်မတီဝင်များရွေးချယ်ခြင်းနှင့်ကျေးရွာဖွံ့ဖြိုးရေးအစီအစဉ်ဆောင်ရွက်မှုမှတ်တမ်းဓါတ်ပုံများ

(၂-၃ပုံ ထက်မများရ)

၈။ ကျေးရွာအချက်အလက်(ပုံစံ-၁)

၉။ စီမံကိန်းစက်ဝန်းအချိန်ဇယား(ပုံစံ-၂)

၁၀။ ကျေးရွာဖွံ့ဖြိုးရေးဦးစားပေးအစီအစဉ်(ပုံစံ-၃)

၁၁။ အစည်းအဝေးမှတ်တမ်းများ

၁၂။ ကာကွယ်အလိုက်ဦးစားပေးဖွံ့ဖြိုးရေးလုပ်ငန်းစဉ်များ

ငါးခန့်အုပ်စုကျေးရွာအမည်အရင်းမြစ်များ

- ၁။ ငါးခန့် ကျေးရွာ
- ၂။ ပန်းအောင်ပုလဲကျေးရွာ
- ၃။ သံပုရာချောင်းဖျား ကျေးရွာ
- ၄။ ခုံခုံကျေးရွာ
- ၅။ ဘာချောင်းကျေးရွာ
- ၆။ စီးဖူးကျေးရွာ
- ၇။ စီးမောင်းကျေးရွာ
- ၈။ စီးမောင်းတကျေးရွာ
- ၉။ ကျောက်မဲကျေးရွာ
- ၁၀။ မောဖိုးကျေးရွာ

မောဖိုးကျေးရွာ အမိုင်အကျဉ်း

မောဖိုးကျေးရွာသည် ကြာအင်းစိမ်းကြီးမှ (၆၀-) ခန့်အကွာအစားရှိပြီး ပျဉ်းကျ (၂၆) မိုင်ခန့်နေထိုင်ကြပါသည်။ အိမ်ခြေပေါင်း (၁၉) အိမ်အာရုံပါသည်။ ယင်းကျေးရွာတွင် နေထိုင်ကြသူများသည် ကျောင်းပျဉ်းများဖြစ်ကြသည်။ စီးပွားရေးမှာ ခိုက်ပျိုးရေးကို အဓိကထားလုပ်ကိုင်နေကြပါသည်။ ယင်းခိုက်ပျိုးရေးများမှာ စောင်ပာနှင့်၊ ခေါင်းခိုက်၊ ဂွမ်းစီးခြံ စသည်တို့ကို ရာဘီအထိက ခိုက်ပျိုးနေထိုင်စားသောက်နေကြပါသည်။

လူထုပူးပေါင်းပါဝင်သော လူမှုဆန်းစစ်ခြင်းနှင့် အကဲဖြတ်ခြင်း လုပ်ငန်းစဉ် (PRA/PSA) အကျဉ်းချုပ်
 ကျေးရွာအုပ်စု၊ ကျေးရွာ

စဉ်	အကြောင်းအရာ	ရက်စွဲ	ဦးတည်အုပ်စု	တက်ရောက်သူ			အဓိက ဆွေးနွေးချက်များ
				ကျား	မ	ပေါင်း	
၁။	အရင်းအမြစ်ပြု မြေပုံ	၂၁.၉.၂၀၁၈	ပြေလည်သော အုပ်စု အလယ်အ လတ်အုပ်စု မပြေလည် သောအုပ်စု	၅	၂	၇	အိမ်များ၊ အခြေခံအဆောက် အအုံများ၊ လမ်းပန်းဆက်သွယ်ရေး၊ လယ်ယာမြေများ၊ မြစ်ရောင်းများနှင့် တောတောင်များ
၂။	ဥစ္စာနှင့် ဝိုင်ဆိုင်မှု အဆင့် သတ်မှတ်ခြင်း	၂၁.၉.၂၀၁၈	ပြေလည်သော အုပ်စု အလယ်အ လတ်အုပ်စု မပြေလည် သောအုပ်စု	၅	၄	၉	ကျေးရွာ လူမှုစီးပွား အုပ်စုများ ရွှေ့ပြောင်းသတ်မှတ်ခြင်း၊ ကျေးရွာသားများနှင့် အများသဘောတူ သတ်မှတ်ခြင်း
၃။	ရာသီခွင်ပြု ပြုကွဲဒီဇိုင်း	၂၁.၉.၂၀၁၈	ပြေလည်သော အုပ်စု အလယ်အ လတ်အုပ်စု မပြေလည် သောအုပ်စု	၅	၅	၁၀	ရာသီဥတု၊ လယ်ယာလုပ်ငန်း၊ မြို့လုပ်ငန်းနှင့် ပွဲတော်ရက်များ
၄။	ပင့်ကူအိမ် ကွန်ယက်	၂၁.၉.၂၀၁၈	ပြေလည်သော အုပ်စု အလယ်အ လတ်အုပ်စု မပြေလည် သောအုပ်စု	၅	၄	၉	အမျိုးသားများနှင့် အမျိုးသမီးများ တန်းတူအခွင့်အရေး ရရှိမှုနှင့် မရရှိသည့် အကြောင်းရင်းများ
၅။	ကျား/မ ဆိုင်ရာ ဝိုင်ဆိုင်မှု သတ်မှတ်ခြင်း	၂၁.၉.၂၀၁၈	ပြေလည်သော အုပ်စု အလယ်အ လတ်အုပ်စု မပြေလည် သောအုပ်စု	၅	၂	၇	အမျိုးသား၊ အမျိုးသမီးတို့၏ အရင်းအမြစ်အပေါ် မည်သူက ပို၍ အသုံးပြုနေကြသည်ကို ဖော်ထုတ်ခြင်း

၆။	အဖွဲ့အစည်း ချိတ်ဆက်မှု	၃၁.၉.၂၀၁၈	ပြေလည်သော အုပ်စု အလယ်အ လတ်အုပ်စု မပြေလည် သောအုပ်စု	၈	၂	၃	ကျေးရွာတွင်းရှိ အဖွဲ့အစည်းများ မည်သို့သော လုပ်ငန်းများအတွက် မည်သည့်အဖွဲ့များ ချိတ်ဆက်လုပ်ကိုင်မှု
၇။	ပြဿနာသစ်ပင်	၃၁.၉.၂၀၁၈	အမျိုးသား အုပ်စု အမျိုးသမီး အုပ်စု	၆	၂	၃၀	ဆွေးနွေးထားသော အခြေခံ အထောက်အအုံများ၊ စိုက်ပျိုးရေး၊ အသက်မွေးဝမ်းကျောင်း လုပ်ငန်းများနှင့် လမ်းပန်းဆက်သွယ်ရေး
၈။	ကျေးရွာ၏ (၄)နှစ်စာ ဦးစားပေး အစီအစဉ်ပြု ပေး	၃၁.၉.၂၀၁၈	ပြေလည်သော အုပ်စု အလယ်အ လတ်အုပ်စု မပြေလည် သောအုပ်စု	၈	၂	၃	အကျိုးပြုသူဦးရေ၊ အကျိုးခံစားခွင့်နှင့် အဓိက လိုအပ်ချက်များ ပေါ်မူတည်၍ ဆုံးဖြတ်သည်။

கொழிந்திய நூல்

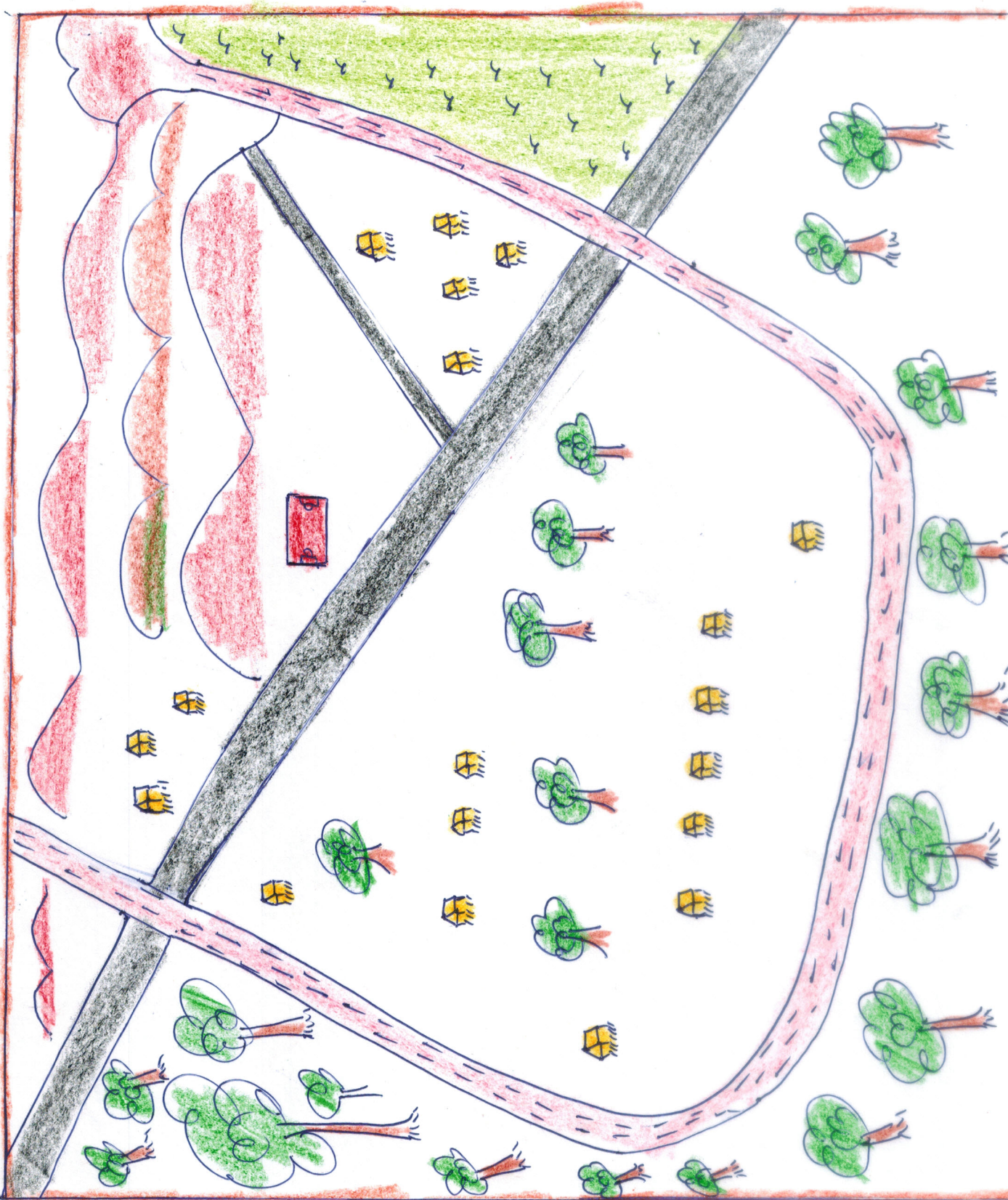

- பெரிய நீர் - 
- கொழிந்திய - 
- பெரிய வீடு - 
- பூங்கா - 
- நெல் - 
- பெரிய - 

ခုံ့ယာယိကျတိုက်ငါးယခါများ (ဝေဖိုးကျေးဇူး)

ဝေဖိုးကျေးဇူးနှင့် ပညာရေးတိုက်ဆုံးသပိဒ်ဒဏ်ဖြင့် စာသင်ကျောင်းမရှိပါ။ စိုးရိမ်ခြင်း
ပညာရေးအဖွဲ့အစည်းများ နေပါသည်။ စီးပွားရေးတိုက်ကြားခြင်းအားဖြင့် ဖြိုဖျက်ရေးကို အခက်အခဲ
ဖြင့် ယှဉ်ကိုင်ထားစေကာမူ ကြံ့ခိုင်မှု၊ ဖမ်းစီးပွားရေး (ဖြိုဖျက်ရေး) အဖွဲ့အစည်းများသည် ယခင်
အောင်ယာ၊ ခြံ့ခိုင်စေကာမူ ယခင်ကပင် အဖွဲ့အစည်းဖြစ်ပါသည်။

ပစ်ခတ်ဆက်ခွယ်ရေးနှင့် ယူဆထားမှုများ အားဖြင့်ဖြစ်ပါသည်။ စိုးရိမ်ခြင်း ဖုံးကွယ်မှုနှင့်
အဖွဲ့အစည်းများ ပင် ခြံ့ခိုင်ဖြင့်သာ အားယာ ရေးကြပါသည်။ ကျား၊ မြင်း၊ အရေးပေးမှု၊ ဖမ်းစီးမှု၊ ဖြစ်စေ
ယာပိုင်က ဖမ်းစီးထားသော စားစားများကို အားယာ အဖွဲ့ဖြင့် ရေးကြပါသည်။ အကယ်၍ အကယ်၍
မရှိပါက စားစားအဖွဲ့ဖြင့် ယူဆထားမှုများ ဖြစ်စေကာမူ ရေးကြပါသည်။

ဆက်ခွယ်ရေး - ဖမ်းစီးကျေးဇူးနှင့် စိမ်းမေးရေးကို အားယာ ဖြင့် ဆက်ခွယ်ရေး ရေးကြပါသည်။

ကုသိခွင်၆ ဖြေကုန် ဝါးသံချက်နှင့် ဂုဏ်များ

၁။ ဝါးစွာ သွင်းပြီး

၂ ယာန်၊ ဝါးဆီ၊ ဝါးခေါင်း၊ ထက်သလင်း၊ ဝါးတင်းကျွတ်၊ လမ္ပာ၊ တွင် အစိကဗျားများ၊ ဇာ
လမ္ပာ၊ ဖြစ်ပါ သည်။

၂။ အစိက ဆိုက်ဖျား သီးနှံ (၃) များ

ဝါးဆီ၊ ဝါးခေါင်း၊ လမ္ပာတွင် ထွက်ပတ်ဆိုက်ဖျား ချိန်နှင့် ထက်သလင်း၊ ဝါးတင်းကျွတ်၊ ဝါး
ခေါင်းပျား၊ လမ္ပာတွင် စတင်ဆိုက်ဖျား ချိန်နှင့် ဂုဏ်သိမ်းပြီး အချိန်ဖြစ်ပါ သည်။

ထက်သလင်း၊ လတွင် နှစ်၊ စတင်ပျား ကျချိန်နှင့် နတ်တော်လတွင် များစွာအဖွဲ့
နှစ်သိမ်းချိန် ဖြစ်ပါ သည်။

ဝါးခေါင်းလတွင် ကျွမ်းသီး ပျား၊ ပင်ယံလေးများ၊ ဆိုက်ဖျား ချိန်နှင့် ထက်ခေါင်းပျား
နတ်တော်လတွင် ကျွမ်းသီး များ သိမ်း ပြီး အချိန်ဖြစ်ပါ သည်။

၃။ အစိက ဆွေးဖြေး (၃) များ

ကျိန်၊ ကဆုန်လများတွင် နှား၊ ကျွဲ၊ ထက်၊ တက်များကို အစိက ခွာနာ
ဗျာ နာ၊ ဝေ့ပုံကျွေး များ ဖြစ် ပွားစေ့ရှိသည်။

၄။ ဂျား/မ ကလျက်ကလွန်များ

ဒေသမှ အခြေအရာ ကျ များ ကလျက်/မကလျက် သိခြင်း ခွဲခြားလျက်တွင်
လေ့မရှိပဲ ထူထူ ဖျပ်ကိုင် စာသောက်လေ့ ရှိပါသည်။

၅။ လက်ဖက်ရည်အဖွဲ့အစည်း

တစ်ဖွဲ့ ၊ ကဆုန်လများတွင် ဝမ်းပျက်ဝမ်းပျော့ အဖွဲ့အစည်း၊ ဖွဲ့စည်းပြီး ဝါဆိုဝါခေါင်
စက်သပင်း ၊ သီတင်း ၊ ဓမ္မိတ်လများတွင် ငှက်ဖျား၊ ရောဂါနှင့် နာစားဖို့ နှာစား
ချောင်း ဆိုး အဖွဲ့အစည်း ဖွဲ့စည်းပါသည်။

၆။ လက်ဖက်ရည်အဖွဲ့အစည်း

ဝါဆို၊ ဝါခေါင် ၊ စက်သပင်း ၊ လများတွင် ရေကြီး ရေညှိစား လများ ဖွဲ့စည်း
တင်ပေါင်း ၊ ကဆုန်လများတွင် ရေအနည်း ၊ ယာ် ဖြားပါးစား လများ ဖွဲ့စည်းပါသည်။

၇။ လက်ဖက်ပွဲစက်များ

ဤအသံသည် ကသာရေပေါင်းစုံရာ ဆွဲငင်စား ကျယ်ပြန့် စားစား
ပတ်ဝန်းကျင်မှာ ပွဲစက်များ ကျင်းပပေး ဖြစ်ပါသည်။

၈။ လက်ဖက်ဝင်ရောက်မှု အဖွဲ့အစည်း

နတ်စက် ၊ ဖွဲ့စည်းလများတွင် အသံနှင့် သံသရာ ဖွဲ့စည်းစားစား ဝင်ရောက်
ရများ ဆုံး ဝင်စားလများ ဖွဲ့စည်းပါသည်။

ကျေးဇူး (ခန္ဓာဓာတ်ပိုင်ဆိုင်မှုပြဿနာ)

၇၇၅-၁၀-၉၈၈

အကြောင်းအရာ	ဆွင့်ပြင်လက်ကားနှင့် ပိုင်ဆိုင်မှု	အိမ်ထောင်စု
ပြေလည်စေရေးအဖွဲ့	စိုင်းကယ် , ဒြ (၁၀) ဇူလိုင် ၂၀၁၈ ၊ နား ၊ ဖွင့်ထားပြီး အတည်အကျအိမ်။	၅.
အလယ်အလတ် အဖွဲ့	စိုင်းကယ် , ဒြ (၅) ဇူလိုင် ၂၀၁၈ ၊ နားအိမ်။	၅
မပြေလည်စေရေး အဖွဲ့	လက်လှုပ်လက်ကား ၊ စီးအိမ် ၊ စိုင်းကယ်ကား။	၉
	စုစုပေါင်း	၁၉

သုံးသပ်ချက်

မော်တော်ကားများသည် အကင်းပြုရေးအဖွဲ့၊ အလယ်အလတ်အဖွဲ့၊ အဆင်မပြေရေး အဖွဲ့ ဟု ခွဲခြား၍ ပိုင်ဆိုင်မှု ပြင်ဆင်ခြင်းမှာ မော်တော်ကားပိုင်ဆိုင်မှု အကင်းပြုရေး အဖွဲ့သည် အဖွဲ့၏ မပြေလည်စေရေးအဖွဲ့က အိမ်ခြံမြေများ ရောင်းချပေးပြီး ရွှေ့ပြောင်းခြင်း၊ ဖြေငြိမ်းမှုများ ပေးဆောင်ပေးရမည်။ ထို့ပြင် အလယ်အလတ်အဖွဲ့သည် အိမ်ခြံမြေများ ပြန်လည်ရရှိရန်၊ ထိုကားများကို အားပေးပေးရန် လက်လှုပ်လက်ကား များ ဖြစ်ပေါ်စေရမည်။

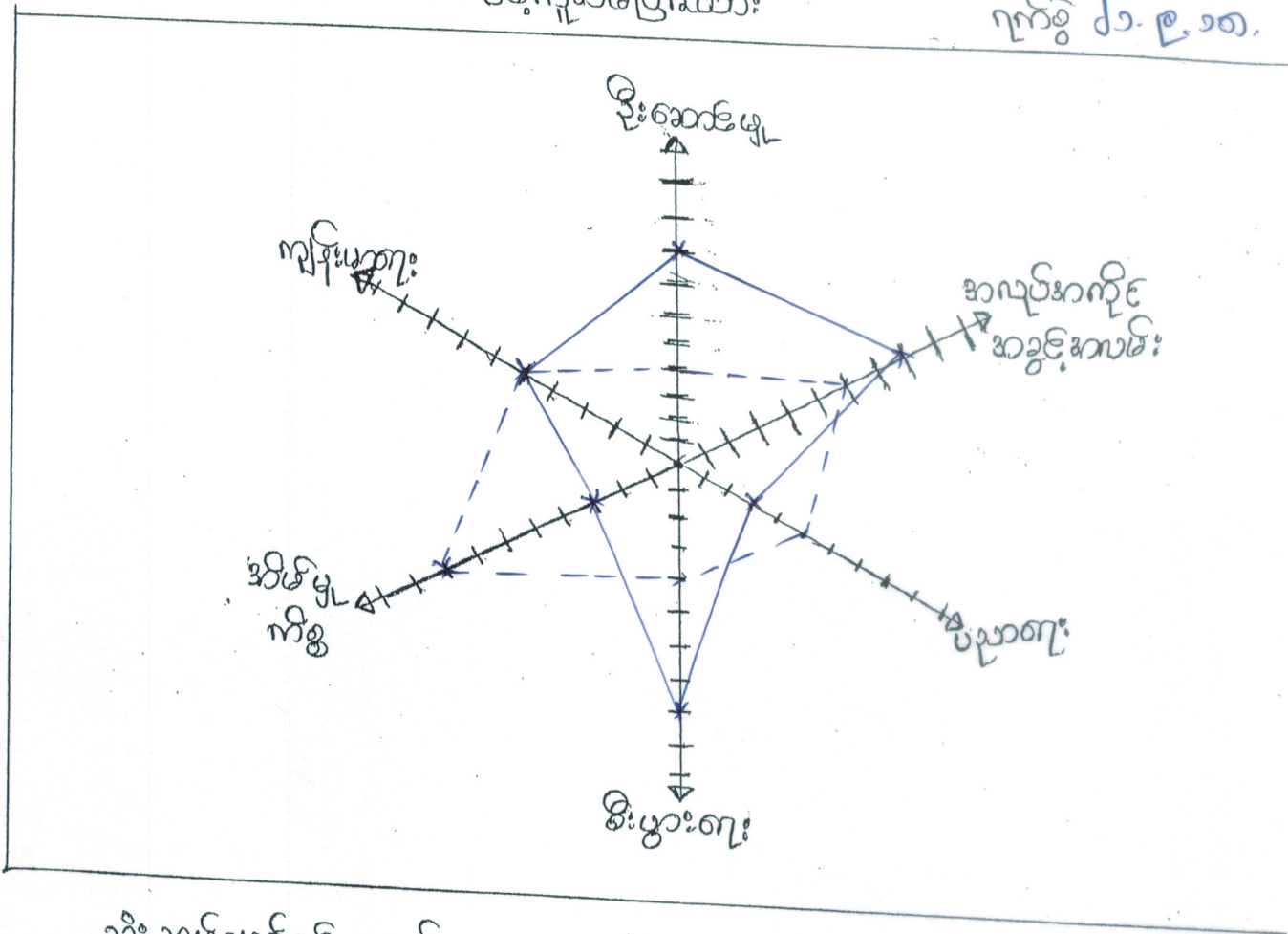

ဆိုးသပ်ချက်နှင့် ဂုဏ်များ

— = အမျိုးအား
 - - - = အမျိုးအစား

ဆိုးသပ်ချက်နှင့် ဂုဏ်များ

အမျိုးအစားများသည် အလုပ်အကိုင် အခွင့်အလမ်း၊ နည်းပညာ၊ အိမ်မှုကိစ္စ

နှင့် အိမ်တွင်းရေး အလုပ်များ နှင့် အခြားအချိုးအစားများကို ယှဉ်ဆောင် ဆုံးဖြတ်ပေးပါသည်။

လူမှုရေး၊ ကျန်းမာရေး၊ ဂုဏ်တို့ဖြင့် ဦးစောင့်ဖျူ၊ စီးပွားရေးနှင့် အလုပ်အကိုင်

အခွင့်အလမ်းများသည် အမျိုးအားများကသာ ဦးစောင့်ဖျူအားဖြင့် ဆုံးဖြတ်ပေးရမည်။

နိုင်ပါသည်။

ထို့ကြောင့် အမျိုးအစားအခွင့်အလမ်းအား နည်းပညာ၊ ရေအားသည်ကို နှစ်ဖက် ဖြည့်စွက်

ပေးပါရန် ဆုံးဖြတ်ပါသည်။

അർത്ഥം: സത്യം

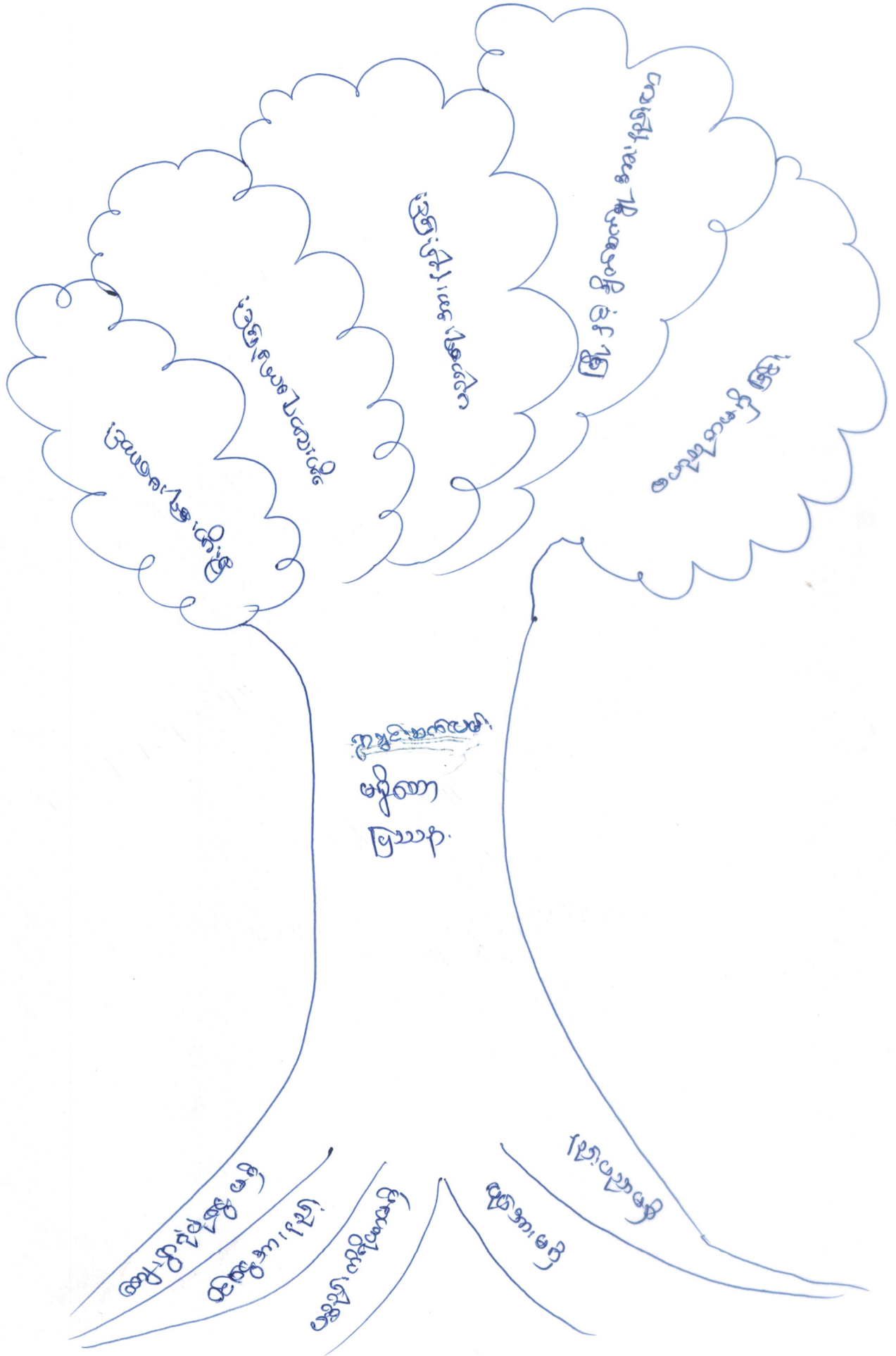

အကြောင်းရင်း

အကျိုးဆက် (အခက်အခဲ)

အရင်းအမြစ်	ရပစ်
ကျေးဇူးရှိပုံတွေ မရှိ	ခိုးဖျားစရာ မပြေလည်
ဝင်ငွေအားနည်း	ဘူးပာစရာ အဖွဲ့ရှိပုံကိစ္စ
ထုတ်အားမရှိ	ပစ္စည်းအားနည်း
ပစ္စည်းကိရိယာမရှိ	မြို့ပြနှင့် ခြိတ်ဆက်မှု အားနည်း
နည်းပညာမရှိ	မဟုတ်ဘဲ

ရရှိမည့် အကျိုးရှိပုံများမှာ

၀) ဝယ်ယူမှု ပြုပြင်ရေးကိစ္စ

၁) ရေကြေးကိစ္စ မှားယွင်းမှုကိစ္စ

၂) အဖွဲ့အစည်း အဖွဲ့ပြင် ခြိတ်ဆက်ရေးကိစ္စ

ပုံစံ - ၈ - ၁ ကျေးရွာအခြေခံအချက်အလက်များ (Form PC 1)

လမ်းညွှန်ချက်၊ ကျေးရွာတစ်ရွာသို့ ပထမဆုံးမိတ်ဆက်ခရီး သွားရောက်သောအခါ လူထုစည်းရုံးရေးမှူးသည် ကျေးရွာ ခေါင်းဆောင်များအား ကျေးရွာအချက်အလက်များကို ပေးပို့ရန်နှင့် တောင်းခံရသည့် ဤအချက်အလက်များကို စီမံကိန်း မိတ်ဆက်အစည်းဝေးပေါင်းစည်းတောင်းခံရမည်။ စီမံကိန်းမိတ်ဆက်အစည်းဝေးတွင် လူထုစည်းရုံးရေးမှူးသည် ဤအချက်အလက် များအား စစ်ဆေးပြီး မှန်ကန်အောင်ပြုလုပ်ရမည်။ ပြီးနောက်တွင် လူထုစည်းရုံးရေးမှူးမှ သတင်းအချက်အလက်ထိသို့ Tablets မှ တစ်ဆင့် ပြည့်သွင်းရမည်။

ကျေးရွာခေါင်းဆောင် အမည် ဗြောဗိရာ	ကျေးရွာခေါင်းဆောင်၏ ဝန်းနံပါတ်	လူထုစည်းရုံးရေးမှူး၏ အမည် ဗြောဗိရာ
ပြည်နယ်/တိုင်းဒေသကြီး ကရင်	မြို့နယ် ဩစားစိပါကြီး	ကျေးရွာအုပ်စု ထီးခါ
		ကျေးရွာ ဗြောဗိရာ

ကား လူဦးရေ

လူမျိုးစု	အိမ်ထောင်စုအရေအတွက်	ကိုးကွယ်သည့်ဘာသာ	အိမ်ထောင်စုအရေအတွက်
လူမျိုးစု (၁) - ကရင်	၁၅	ဘာသာ (၁) - ဗုဒ္ဓ	၁၅
လူမျိုးစု (၂) -----		ဘာသာ (၂) -----	
လူမျိုးစု (၃) -----		ဘာသာ (၃) -----	
လူမျိုးစုရော -----		ဘာသာရော -----	
အခြား	အရေအတွက်		
မသန်စွမ်းသူများ	၁ ဇယား		
သက်ကြီးရွယ်အိုများ (၆၅ နှစ် နှင့် အထက်)	၂ ဇယား		
စစ်ဘေးရှောင်	-		

	အမျိုးသား (အရေအတွက်)	အမျိုးသမီး (အရေအတွက်)
လူဦးရေ	၂၅၀ ဇယား	၂၅၀ ဇယား
လူမျိုးစု (၁) ကရင်	၂၅၀ ဇယား	၂၅၀ ဇယား
လူမျိုးစု (၂) -----		
လူမျိုးစု (၃) -----		
အခြား		
အိမ်ထောင်ဦးစီး	၁၅	

၁

(င) အခြေအဆောက်အအုံ အသုံးအဆောင်များ

စာသင်ကျောင်း	အမှတ် ခြံပေါ်	ကျန်းမာရေး	အမှတ် ခြံပေါ်	ဘာသာရေး အဆောက် အအုံများ	အမှတ် ခြံပေါ်
အထက်တန်းကျောင်း	<input type="checkbox"/>	ဆေးရုံ	<input type="checkbox"/>	ဇေတီ	<input type="checkbox"/>
အလယ်တန်းကျောင်း	<input checked="" type="checkbox"/>	ကျန်းမာရေးဌာန	<input type="checkbox"/>	ဘုန်းကြီးကျောင်း	<input type="checkbox"/>
မူလတန်းကျောင်း	<input type="checkbox"/>	ကျန်းမာရေးဌာနခွဲ	<input type="checkbox"/>	ဟိန္ဒူဘုရားကျောင်း	<input type="checkbox"/>
ပျက်ကျောင်း	<input type="checkbox"/>	ဆေးပေးခန်း	<input type="checkbox"/>	ခရစ်ယာန်ကျောင်း	<input type="checkbox"/>
အခြား	<input type="checkbox"/>	အခြား	<input type="checkbox"/>	ဗလီ	<input type="checkbox"/>
အခြား				အခြား	<input type="checkbox"/>
မှတ်ချက်		မှတ်ချက်		မှတ်ချက်	

(ဂ) ထွင်းတူးသည့်အချိန် (ကျေးရွာထွင်းနေထိုင်သော သို့မဟုတ် ထွင်းတူးမူလနေထိုင်မှုစနစ် ကျွမ်းကျင်သူများ)

(၁) စာသင်ကျောင်း			(၂) ကျန်းမာရေး			(၃) လက်မှုပညာ		
	ရွာထွင်းနေ ထိုင်သူ	အခြားရွာ မှလာသူ		ရွာထွင်းနေ ထိုင်သူ	အခြား ရွာ လာသူ		ရွာထွင်း နေထိုင်သူ	အခြားရွာ မှလာသူ
မူလတန်းပြဆရာ/မ	<input checked="" type="checkbox"/>	<input checked="" type="checkbox"/>	ဆရာဝန်	<input type="checkbox"/>	<input type="checkbox"/>	လက်သမား	<input type="checkbox"/>	<input type="checkbox"/>
အထက်တန်းပြဆရာ/မ	<input type="checkbox"/>	<input type="checkbox"/>	လက်ထောက် ကျန်းမာရေးမှူး	<input type="checkbox"/>	<input type="checkbox"/>	တန်ဖို	<input type="checkbox"/>	<input type="checkbox"/>
အလယ်တန်းပြဆရာ/မ	<input type="checkbox"/>	<input type="checkbox"/>	အစိုးရသမားကျန်းမာရေး ဆရာမ	<input type="checkbox"/>	<input type="checkbox"/>	လျှပ်စစ်ထွင်းတူး ပညာသမား	<input type="checkbox"/>	<input type="checkbox"/>
ပျက်ပြားဆရာ/မ	<input type="checkbox"/>	<input type="checkbox"/>	ဘာသာရေးဆရာမ	<input checked="" type="checkbox"/>	<input type="checkbox"/>	ချောင်းထွင်းသူ	<input type="checkbox"/>	<input type="checkbox"/>
အခြား	<input type="checkbox"/>	<input type="checkbox"/>	ပြည်သူ့ကျန်းမာရေးလုပ်သား	<input type="checkbox"/>	<input type="checkbox"/>	တော်ဖြင့်ဆရာ	<input type="checkbox"/>	<input type="checkbox"/>
မှတ်ချက်			မှတ်ချက်			မှတ်ချက်		

(ဃ) ကျေးရွာသို့ ရောက်ရှိနိုင်သည့် လမ်းအခြေအနေ / ကျေးရွာထွင်းရွာသည့် ငှား၏ ကျေးရွာထွင်းမှုနှင့် ဆက်သွယ်ထားသော လမ်းအခြေအနေ (အောက်ပါတို့ကိုရိုင်းပါ)

ကျောက်ကြားလမ်း ကုက္ကရာလမ်း ကွန်ကရစ်လမ်း ဖော်တော်ဆိုင်ကယ်လမ်း
 ကျောက်ခင်းလမ်း ခြေသားလမ်း လူသားလမ်း အခြား _____

(င) ကျေးရွာမြို့နယ်စီမံချက်

(၁) လူထုပတ်ဝန်းကျင်စီမံခန့်ခွဲမှု ဤကျေးရွာတွင် ကျေးရွာမြို့နယ် စီမံချက်ရှိခဲ့ပါသလား?

ပိုင်ပါ
 ရှိပါသည်/မရှိပါ/မသိပါ

(၂) ရှိပါလျှင် ဤစီမံချက်ကို မည်သည့် ခုနှစ်တွင်ပြင်ဆင်ခဲ့ပါသနည်း?

နှစ် _____ / မသိပါ

(၃) ဤစီမံချက်ကို မြို့နယ်မှအတည်ပြုခဲ့ပါသလား?

ပြုခဲ့ပါသည်/မပြုခဲ့ပါ / မသိပါ

(စ) ခရီးအကွာအဝေး

(၁) ဤကျေးရွာ၏ပတ်ဝန်းကျင်မှ ငှားအကွာအဝေးပတ်ဝန်းကျင်မှ ခရီးပိုမိုပွင့်လင်းသနည်း?

ပိုင်ပါ / မသိပါ

(၂) ဤကျေးရွာမှ ငှားအကွာအဝေးပတ်ဝန်းကျင်မှ သွားလာရာတွင် ကြာမြင့်သည့်အချိန်

ခြောက်သွေ့ရာသီတွင်ကြာချိန် ၆ နာရီ ထောက်လှား/မော်တော်ဆိုင်ကယ်/ခြေလျှင်/လား/မော်တော်ဘုတ်/
 အခြား -----
 မိုးရာသီတွင်ကြာချိန် ၈ နာရီ ထောက်လှား/မော်တော်ဆိုင်ကယ်/ခြေလျှင်/လား/မော်တော်ဘုတ်/
 အခြား -----

(ဆ) ပတ်ဝန်းကျင်ဆိုင်ရာ သဘာဝဘေးအန္တရာယ်
 ဤကျေးရွာတွင် ရေကြီးခြင်းကဲ့သို့ သဘာဝဘေးအန္တရာယ်ကျရောက်ဖူးခြင်း ရှိပါသလား။
 မရှိပါ ရှိပါသည် ရှိလျှင်ခေါ်ပြပါ -----

(ဇ) ကျေးရွာတွင် ဖွဲ့စည်းထားသော အဖွဲ့အစည်းများ
 လူထုတော်ပြုစီမံကိန်းမတိုင်မီ ဤကျေးရွာတွင် ကျေးရွာဖွံ့ဖြိုးရေးအတွက် အစိုးရ (သို့) ရွာသားများကိုယ်တိုင် (သို့) စီမံကိန်းတစ်ခုခုမှ ဖွဲ့စည်းထားသည့် အဖွဲ့အစည်းများရှိပါသလား။

(၁) -----
 (၂) -----

(ဈ) အထွေထွေအုပ်ချုပ်ရေး ဦးစီးဌာန (GAD) မှ မှတ်တမ်းတင်ထားခြင်း
 ဤကျေးရွာသည် အထွေထွေအုပ်ချုပ်ရေး ဦးစီးဌာန (GAD) မှ မှတ်တမ်းတင်ထားမှု ရှိပါသလား။
 မရှိပါ ရှိပါသည်

ကျေးရွာခေါင်းဆောင် အမည် ဇွန် အိန်ရာ

လက်မှတ် [Signature] နေ့စွဲ ၂၀.၉.၂၀၁၇

လူထုစည်းရုံးရေးမှူး အမည် အေးကျော်ကျော်စိုး

လက်မှတ် [Signature] နေ့စွဲ ၂၀.၉.၂၀၁၇



လူထုဗဟိုပြု စီမံကိန်း၊ စီမံကိန်းလက်ခွဲ အပိုင်း - (၃) -

ပုံစံ- ၈-၃ ကျေးရွာခွဲ ငြိမ်းရေး ဦးစားပေးအစီအစဉ် (Form PC 3)

လမ်းညွှန်ချက်၊ အဆင့်(၃)ကျေးရွာမှော်မှန်းချက်အစည်းအဝေးပြီးဆုံးသောအခါကျေးရွာစီမံကိန်း အထောက်အကူပြုကော်မတီသည် လူထုစည်းရုံးရေးမှူးအကူအညီဖြင့် ဤပုံစံကိုပြည့်စုံအောင် ဖြည့်သွင်းရမည်။

လူထုစည်းရုံးရေးမှူး/ဝန်ထမ်း အမည် **စောအယ်ဒီလေး**

နေ့စွဲ **၀၈/၀၅ . ၉ . ၂၀၁၇** စက်ဝန်းအား အမှတ်ခြစ်ပါ (✓) စက်ဝန်း(၁)
 စက်ဝန်း(၂) စက်ဝန်း(၃) စက်ဝန်း(၄)

ပြည်နယ်/တိုင်း **ကရင်** မြို့နယ် **ကြာအင်းအိမ်ခြံမြေ** ကျေးရွာအုပ်စု **ဝင်းခါ** ကျေးရွာ **(မေ့ရဦး)**

က။ အခက်အခဲအတားအဆီးများအားဆွေးနွေးခြင်း - ယခုလက်ရှိအခြေအနေတွင်ဤကျေးရွာခွဲ ငြိမ်းတိုးတက်ရေးအတွက် အဓိကအခက်အခဲအတားအဆီးများသည် မည်သည်များဖြစ်ပါသနည်း။ (အမျိုးသား/သမီး အနည်းဆုံးအခက်အခဲ ၅ ခုစီဖော်ပြပါ)

အမျိုးသား အဖွဲ့မှတင်ပြသောအခက်အခဲအတားအဆီးများ	အမျိုးသမီး အဖွဲ့မှတင်ပြသောအခက်အခဲအတားအဆီးများ
၁။ စွဲလွန်းလွန်းမိလိမ္မော်ကောင်ကြောင့် သွားယာရ ဆက်ခံခြင်း။	၁။ ကျေးရွာတွင် ဂျယ်ဒီမိုကရေစီဆောင်ရွက်ခြင်း။
၂။ ကျေးရွာတွင် ဂျယ်ဒီမိုကရေစီဆောင်ရွက်ခြင်း။	၂။ ကျေးရွာအတွင်း မရှိသော ကျေးရွာအုပ်စုများ ခွဲခြားခြင်း။
၃။ စားသောက်ရေးအဖွဲ့၊ ကျေးရွာအဖွဲ့၊ ကျေးရွာအဖွဲ့များ စားသောက်ရေးအဖွဲ့အစည်းအဖွဲ့အစည်းများ ဖွဲ့စည်းခြင်း။	၃။ စားသောက်ရေးအဖွဲ့၊ ကျေးရွာအဖွဲ့၊ ကျေးရွာအဖွဲ့များ ဖွဲ့စည်းခြင်း။
၄။ မူကြိုကျေးရွာအဖွဲ့ဆောင်ရွက်ခြင်း၊ ကလေးများ အခြေခံပညာတတ်မြောက်ရေး နှစ်ပါးခြင်း။	၄။ စွဲလွန်းလွန်းမိလိမ္မော်ကောင်ကြောင့် သွားယာရ ဆက်ခံခြင်း။
၅။ ကျေးရွာအဖွဲ့အစည်းများ ဖွဲ့စည်းခြင်း။	၅။ မူကြိုကျေးရွာအဖွဲ့ဆောင်ရွက်ခြင်း၊ ကလေးများ အခြေခံပညာတတ်မြောက်ရေး နှစ်ပါးခြင်း။

ခ။ မှော်မှန်းခြင်း- နောင်လာမည့် (၅)နှစ် အတွင်း ကျေးရွာခွဲ ငြိမ်းရေး မှော်မှန်းပြုထားချက်များအား တင်ပြပါ။

အမျိုးသားအဖွဲ့မှတင်ပြသောမှော်မှန်းချက်များ	အမျိုးသမီးအဖွဲ့မှတင်ပြသောမှော်မှန်းချက်များ
၁။ ကွန်မြူနစ်နယ်၊ ဖြင့်အဖွဲ့အစည်းများ ဖွဲ့စည်းခြင်း။	၁။ အိမ်တိုင်း ဂျယ်ဒီမိုကရေစီ ဖွဲ့စည်းခြင်း။
၂။ ဂျယ်ဒီမိုကရေစီ အိမ်တိုင်းအဖွဲ့အစည်းများ ဖွဲ့စည်းခြင်း။	၂။ စားဝါးစုံနှင့်ဆိုင်ရာ ဖွဲ့စည်းခြင်း၊ ဝန်ထမ်းများ ဖွဲ့စည်းခြင်း။
၃။ ကျွန်ုပ်တို့ ဦးစီးသော စားသောက်ရေးအဖွဲ့ ဖွဲ့စည်းခြင်း။	၃။ ကျွန်ုပ်တို့ ဦးစီးသော စားသောက်ရေးအဖွဲ့ ဖွဲ့စည်းခြင်း။
၄။ ကလေးကျေးရွာအဖွဲ့ ဖွဲ့စည်းခြင်း၊ ကလေးများ အခြေခံပညာတတ်မြောက်ရေး နှစ်ပါးခြင်း။	၄။ စွဲလွန်းလွန်းမိလိမ္မော်ကောင်ကြောင့် သွားယာရ ဆက်ခံခြင်း။
၅။ စားဝါးစုံနှင့်ဆိုင်ရာ ဖွဲ့စည်းခြင်း၊ စားဝါးစုံ ဖွဲ့စည်းခြင်း။	၅။ ကျေးရွာအဖွဲ့အစည်းများ ဖွဲ့စည်းခြင်း၊ ကလေးများ အခြေခံပညာတတ်မြောက်ရေး နှစ်ပါးခြင်း။

၆။ စားဝါးစုံနှင့်ဆိုင်ရာ ဖွဲ့စည်းခြင်း၊ စားဝါးစုံ ဖွဲ့စည်းခြင်း။

ပုံစံ - ၈ - ၁ ကျေးရွာအခြေခံအချက်အလက်များ (Form PC 1)

လမ်းညွှန်ချက်။ ကျေးရွာတစ်ရွာသို့ ပထမဆုံးမိတ်ဆက်ခရီးသွားရောက်သောအခါ လူထုစည်းရုံးရေးမှူးသည် ကျေးရွာခေါင်းဆောင်များအားကျေးရွာအချက်အလက်များကိုမေတ္တာရပ်ခံ၍တောင်းခံရသည်။ ဤအချက်အလက်များကိုစီမံကိန်းမိတ်ဆက်အစည်းဝေးမတိုင်မီတောင်းခံရမည်။ စီမံကိန်းမိတ်ဆက်အစည်းဝေးတွင် လူထုစည်းရုံးရေးမှူးသည် ဤအချက်အလက်များအား စစ်ဆေးပြီးမှန်ကန်အောင်ပြုလုပ်ရမည်။ ပြီးနောက်တွင် လူထုစည်းရုံးရေးမှူးမှ သတင်းအချက်အလက်ထဲသို့ Tablets မှ တဆင့် ဖြည့်သွင်းရမည်။

ကျေးရွာခေါင်းဆောင် အမည် စောမြင့်ပွင့်	ကျေးရွာခေါင်းဆောင်၏ ဖုန်းနံပါတ် -	လူထုစည်းရုံးရေးမှူး၏အမည် သောဇော်ဇော်ဇော်
ပြည်နယ်၊ တိုင်းဒေသကြီး ကရင်	မြို့နယ် ကြာအင်းသစ်မြို့	ကျေးရွာအုပ်စု ၀၆၁၄
		ကျေးရွာ ၀၀၀၆

က။ လူဦးရေ

လူမျိုးစု	အိမ်ထောင်စုအရေအတွက်	ကိုးကွယ်သည့်ဘာသာ	အိမ်ထောင်စုအရေအတွက်
လူမျိုးစု (၁) ကရင်	၁၉	ဘာသာ(၁) ဗုဒ္ဓ	၁၉
လူမျိုးစု (၂) -----		ဘာသာ(၂) -----	
လူမျိုးစု (၃) -----		ဘာသာ(၃) -----	
လူမျိုးစုရော -----		ဘာသာရော -----	
အခြား			
	အရေအတွက်		
မသန်စွမ်းသူများ	၁		
သက်ကြီးရွယ်အိုများ (၆၅ နှစ် နှင့် အထက်)	၆		
စစ်ဘေးရှောင်	-		

	အမျိုးသား(အရေအတွက်)	အမျိုးသမီး(အရေအတွက်)	စုစုပေါင်းအရေအတွက်
လူဦးရေ			
လူမျိုးစု (၁)--- မာဇုန်	၄၂	၅၄	၉၆
လူမျိုးစု (၂)-----			
လူမျိုးစု (၃)-----			
အခြား			
အိမ်ထောင်ဦးစီး	၁၇	၂	၁၉

(ခ)အခြေခံအဆောက်အအုံ အသုံးအဆောင်များ

စာသင်ကျောင်း	အမှတ် ခြံစံပါ	ကျန်းမာရေး	အမှတ် ခပ်ပါ	ဘာသာရေးအဆောက် အအုံများ	အမှတ် ခြံစံပါ
အထက်တန်းကျောင်း	<input type="checkbox"/>	ဆေးရုံ	<input type="checkbox"/>	စေတီ	<input type="checkbox"/>
အလယ်တန်းကျောင်း	<input type="checkbox"/>	ကျန်းမာရေးဌာန	<input type="checkbox"/>	ဘုန်းကြီးကျောင်း	<input type="checkbox"/>
မူလတန်းကျောင်း	<input type="checkbox"/>	ကျန်းမာရေးဌာနခွဲ	<input type="checkbox"/>	ဟိန္ဒူဘုရားကျောင်း	<input type="checkbox"/>
မူကြိုကျောင်း	<input type="checkbox"/>	ဆေးပေးခန်း	<input type="checkbox"/>	ခရစ်ယာန်ကျောင်း	<input type="checkbox"/>
အခြား	<input type="checkbox"/>	အခြား	<input type="checkbox"/>	ဗလီ	<input type="checkbox"/>
				အခြား	<input type="checkbox"/>
မှတ်ချက် မရှိ		မှတ်ချက် မရှိ		မှတ်ချက် မရှိ	

၈) ကျွမ်းကျင်သူများမှတ်တမ်း (ကျေးရွာတွင်နေထိုင်သော သို့မဟုတ် တခြားရွာမှလာရောက်သောကျွမ်းကျင်သူများ)

(၁) စာသင်ကျောင်း			(၂) ကျန်းမာရေး			(၃) လက်မှုပညာရှင်		
	ရွာတွင်နေထိုင်သူ	အခြားရွာမှလာသူ		ရွာတွင်နေထိုင်သူ	အခြားရွာမှလာသူ		ရွာတွင်နေထိုင်သူ	အခြားရွာမှလာသူ
မူလတန်းပြဆရာ/မ	<input type="checkbox"/>	<input type="checkbox"/>	ဆရာဝန်	<input type="checkbox"/>	<input type="checkbox"/>	လက်သမား	<input type="checkbox"/>	<input type="checkbox"/>
အထက်တန်းပြဆရာ/မ	<input type="checkbox"/>	<input type="checkbox"/>	လက်ထောက်ကျန်းမာရေးမှူး	<input type="checkbox"/>	<input type="checkbox"/>	ပန်းရံ	<input type="checkbox"/>	<input type="checkbox"/>
အလယ်တန်းပြဆရာ/မ	<input type="checkbox"/>	<input type="checkbox"/>	အမျိုးသမီးကျန်းမာရေးဆရာမ	<input type="checkbox"/>	<input type="checkbox"/>	လျှပ်စစ်ကျွမ်းကျင်၊ မီးသမား	<input type="checkbox"/>	<input type="checkbox"/>
မူကြိုဆရာ/မ	<input type="checkbox"/>	<input type="checkbox"/>	သားဖွားဆရာမ	<input type="checkbox"/>	<input type="checkbox"/>	ရေပိုက်သွယ်သူ	<input type="checkbox"/>	<input type="checkbox"/>
အခြား	<input type="checkbox"/>	<input type="checkbox"/>	ပြည်သူ့ကျန်းမာရေးလုပ်သား	<input type="checkbox"/>	<input type="checkbox"/>	စက်ပြင်ဆရာ	<input type="checkbox"/>	<input type="checkbox"/>
မှတ်ချက် မရှိ			မှတ်ချက် မရှိ			မှတ်ချက် မရှိ		

၉) ကျေးရွာသို့ ရောက်ရှိနိုင်သည့်လမ်းအခြေအနေ / ကျေးရွာတစ်ရွာသည် ၎င်း၏ကျေးရွာအုပ်စုနှင့် ဆက်သွယ်ထားသောလမ်းအခြေအနေ (အောက်ပါတို့ကိုပိုင်းပါ)

ကျောက်ကြမ်းလမ်း ကတ္တရာလမ်း ကွန်ကရစ်လမ်း မော်တော်ဆိုင်ကယ်လမ်း
 ကျောက်ခင်းလမ်း မြေသားလမ်း လူသွားလမ်း အခြား _____

ကျေးရွာဖွံ့ဖြိုးမှုစီမံချက်

ပိုင်းပါ

(၁) လူထုဗဟိုပြုစီမံကိန်းမစတင်မီ ဤကျေးရွာတွင်ကျေးရွာဖွံ့ဖြိုးမှု စီမံချက်ရှိခဲ့ပါသလား? ရှိပါသည်/မရှိပါ/မသိပါ

(၂) ရှိခဲ့ပါလျှင် ဤစီမံချက်ကို မည်သည့် ခုနှစ်တွင်ပြင်ဆင်ခဲ့ပါသနည်း? နှစ်-----/မသိပါ

(စ) ခရီးအကွာအဝေး

(၁) ဤကျေးရွာ၏ပဟိုမှ၎င်းကျေးရွာအုပ်စု၏ပဟိုအထိခရီးမိုင်မည်မျှကွာဝေးသနည်း? မိုင်-၅---/မသိပါ

(၂) ဤကျေးရွာမှ ၎င်းကျေးရွာအုပ်စုပဟိုအထိသွားလာရာတွင်ကြာမြင့်သည့်အချိန်။

ခြောက်သွေ့ရာသီတွင်ကြာချိန်-----၄.၀၀-----ထော်လာဂျီ/မော်တော်ဆိုင်ကယ်/ခြေလျင်/လား/မော်တော်ဘုတ်/

အခြား -----

မိုးရာသီတွင်ကြာချိန်-----၄.၀၀-----ထော်လာဂျီ/မော်တော်ဆိုင်ကယ်/ခြေလျင်/လား/မော်တော်ဘုတ်/

အခြား -----

(ဆ) ပတ်ဝန်းကျင်ဆိုင်ရာသဘာဝဘေးအန္တရာယ်

ဤကျေးရွာတွင်ကြီးကြီးခြင်းကဲ့သို့ သဘာဝဘေးအန္တရာယ်ကျရောက်ဖူးခြင်း ရှိပါသလား။

မရှိပါ ရှိပါသည် ရှိလျှင်ဖော်ပြပါ-----

(ဇ) ကျေးရွာတွင် ဖွဲ့စည်းထားသော အဖွဲ့အစည်းများ

လူထုပဟိုပြုစီမံကိန်းမတိုင်မီ ဤကျေးရွာတွင် ကျေးရွာဖွံ့ဖြိုးရေးအတွက် အစိုးရ(သို့)ရွာသားများကိုယ်တိုင်(သို့) စီမံကိန်းတစ်ခုခုမှ ဖွဲ့စည်းထားသည့် အဖွဲ့အစည်းများရှိပါသလား။

(၁) -----

(၂) -----

(ဈ) အထွေထွေအုပ်ချုပ်ရေး ဦးစီးဌာန (GAD) မှ မှတ်တမ်းတင်ထားခြင်း

ဤကျေးရွာသည် အထွေထွေအုပ်ချုပ်ရေး ဦးစီးဌာန (GAD) မှ မှတ်တမ်းတင်ထားမှု ရှိပါသလား။

မရှိပါ ရှိပါသည်

ကျေးရွာခေါင်းဆောင်

အမည် ခေါမြင့်လွင်

လက်မှတ်  နေ.စွဲ

လူထုစည်းရုံးရေးမှူး

အမည် စောကျော်ကျော်စွဲ

လက်မှတ်  နေ.စွဲ

ပုံစံ - ၈-၂ - စီမံကိန်းစက်ဝန်းအချိန်ဇယား (PC 2)

လမ်းညွှန်ချက်၊ ဤပုံစံကိုဖြည့်သွင်းရမည်။	သက်ဆိုင်ရာလူထုစည်းရုံးရေးမှူး/လက်ထောက်နည်းပညာမှူးများမှ	စီမံကိန်းစက်ဝန်းအဆင့်	တစ်စုစီပြီးစီးတိုင်းကျေးရွာနှင့်	ကျေးရွာအုပ်စုအတွက်
စည်းရုံးရေးမှူး/လက်ထောက်နည်းပညာရေးမှူးဝန်ထမ်း အမည် -	စောကျော့စောဌာ			
နေ့စွဲ	၂၁.၉.၂၀၁၅	စက်ဝန်းအားအမှတ်ဖြစ်ပါ	<input type="checkbox"/> စက်ဝန်း(၁) <input type="checkbox"/> စက်ဝန်း(၂) <input type="checkbox"/> စက်ဝန်း(၃)	
		မတ်ဝန်း (၄)		
ပြည်နယ်/တိုင်း	ကရင်	မြို့နယ်	ဩစဒါးဆုံကြီး	ကျေးရွာအုပ်စု
			၀၉.၁၅	ကျေးရွာ
				မော့ဖျီ

စီမံကိန်းဆောင်ရွက်မှုအဆင့်များ	နေ့စွဲ		အစည်းအဝေးတွင်တက်ရောက်သူအရေအတွက်					
	စတင်သည့်နေ့	ပြီးဆုံးသည့်နေ့	အမျိုးသား အရေ အတွက်	အမျိုးသမီး အရေ အတွက်	အိမ်ထောင်စု အရေ အတွက်	လူမျိုးစုတက်ရောက်သူ အရေအတွက် နှင့် လူမျိုးစုအမည်	အိမ်ထောင် စုပေါင်း	အိမ်ထောင်စု %
၁။ ကျေးရွာစီမံကိန်း မိတ်ဆက်အစည်းအဝေး	၂၁.၉.၂၀၁၅	၂၁.၉.၂၀၁၅	၅	၇	၁၂	၈၇၉ ၁၂	၁၉	
၂။ ကျေးရွာပွဲပြီးရေး စီမံချက်ရေးဆွဲခြင်း အစည်းအဝေး	၂၁.၉.၂၀၁၅	၂၁.၉.၂၀၁၅	၅	၇	၁၂	၈၇၉ ၁၂	၁၉	
၃။ ကျေးရွာအုပ်စု လုပ်ငန်းဆုံးဖြတ်ချက်ချသည့်အစည်းအဝေး						-		
၄။ မြို့နယ်အဆင့်စီမံကိန်းရေးဆွဲရေးနှင့်အကောင် အထည်ဖော်ရေးကော်မတီ၏ စီမံကိန်း			မလို	မလို	မလို	မလို	မလို	

သုံးသပ်မှုအစည်းအဝေး								
၅။ မြို့နယ် စီမံကိန်းရေးဆွဲရေးနှင့်အကောင်အထည်ဖော်ရေး ကော်မတီ၏ဆုံးဖြတ်မှုကို ရွာသို့ အသိပေးအကြောင်းကြားသည့်အစည်းအဝေး	မလို	မလို	မလို	မလို	မလို	မလို	မလို	မလို
၆။ စီမံကိန်းလုပ်ငန်းခွဲစီမံချက်ရေးဆွဲခြင်း အစည်းအဝေး ၆.၁။ စီမံကိန်းလုပ်ငန်း အကောင်အထည်ဖော်ရေးအစီအစဉ် ရေးဆွဲခြင်း	မလို	မလို	မလို	မလို	မလို	မလို	မလို	မလို
၆.၂။ ယယ်ယူရေးအစီအစဉ် ရေးဆွဲခြင်း								
၆.၃။ ဘဏ္ဍာရေးကုန်ကျမှု လျာထားအစီအစဉ် ရေးဆွဲခြင်း								
၆.၄။ ပြင်/ထိန်းအစီအစဉ် ရေးဆွဲခြင်း								
၇။ စီမံကိန်းလုပ်ငန်းခွဲ တိုးတက်မှု စောင့်ကြည့်အစည်းအဝေး ၇.၁။ အစည်းအဝေး ပထမအကြိမ်	မလို	မလို	မလို	မလို	မလို	မလို	မလို	မလို

၇.၂။ အစည်းအဝေး ဒုတိယအကြိမ်						-		
၇.၃။ အစည်းအဝေး တတိယအကြိမ်						-		
၈။ စီမံကိန်းလုပ်ငန်းခွဲ အပြီးသတ်စစ်ဆေးခြင်း အစည်းအဝေး						-		
၉။ လူထုစစ်ဆေးပွဲအစည်းအဝေး						-		

ပုံစံ - ၈-၃ ကျေးရွာဖွံ့ဖြိုးရေး ဦးစားပေးအစီအစဉ် (Form PC 3)

လမ်းညွှန်ချက်၊ အဆင့်(၃)ကျေးရွာမှိုက်မှိုက်ချက်အစည်းအဝေးပြီးဆုံးသောအခါ ကျေးရွာစီမံကိန်း အထောက်အကူပြု ကော်မတီသည် လူထုစည်းရုံးရေးမှူးအကူအညီဖြင့် ဤပုံစံကိုပြည့်စုံအောင် ဖြည့်သွင်းရမည်။			
လူထုစည်းရုံးရေးမှူး/ဝန်ထမ်း အမည်		အာဇာနည်ကျေးရွာ	
နေ့စွဲ	၂၀.၉.၂၀၁၈	စက်ဝန်းအား အမှတ်ခြစ်ပါ (✓) <input type="checkbox"/> စက်ဝန်း(၁) <input type="checkbox"/> စက်ဝန်း(၂) <input type="checkbox"/> <input type="checkbox"/> စက်ဝန်း(၃) <input type="checkbox"/> စက်ဝန်း(၄)	
ပြည်နယ်/တိုင်း	ကရင်	မြို့နယ်	ကျေးရွာအုပ်စု
	ကြာအင်းမြို့နယ်	ဝင်းအ	ကျေးရွာ
			စောဇွဲ

က။ အခက်အခဲအတားအဆီးများအားဆွေးနွေးခြင်း - ယခုလက်ရှိအခြေအနေတွင်ဤကျေးရွာဖွံ့ဖြိုးတိုးတက်ရေးအတွက် အဓိကအခက်အခဲအတားအဆီးများသည် မည်သည်များဖြစ်ပါသနည်း။ (အမျိုးသား/သမီး အနည်းဆုံးအခက်အခဲ ၅ ခုစီဖော်ပြပါ)

အုပ်စုဖွဲ့ဆွေးနွေးမှုများမှ တင်ပြသောအခက်အခဲအတားအဆီးများ	
ရွာဖွင့်ထက်ဝယ် မကောင်းသောကြောင့် ဆွေးနွေး ဆောင်ရွက်ခြင်း ။	<input type="checkbox"/> ကျား <input type="checkbox"/> မကျား + မ
ရွာဖွင့်ထက်ဝယ် မကောင်းသောကြောင့် ဆွေးနွေး ဆောင်ရွက်ခြင်း ။	<input type="checkbox"/> ကျား <input type="checkbox"/> မကျား + မ
ကျေးရွာဖွင့် မကောင်းသောကြောင့် ဆွေးနွေး ဆောင်ရွက်ခြင်း ။	<input type="checkbox"/> ကျား + မ <input type="checkbox"/> ကျား + မ
စာသင်ကျောင်း မရှိသောကြောင့် ပညာရေး ချောက်ခွဲ ခြင်း ။	<input type="checkbox"/> ကျား <input type="checkbox"/> မကျား + မ
မူကြံကျောင်းမရှိသောကြောင့် ကလေးများ အခြေခံ ပညာရေး မရခြင်း ။	<input type="checkbox"/> ကျား <input type="checkbox"/> မကျား + မ

ခ။ မှိုက်မှိုက်ခြင်း- နောင်လာမည့် (၅)နှစ် အတွင်း ကျေးရွာဖွံ့ဖြိုးရေး မှိုက်မှိုက်လျာထားချက်များအား တင်ပြပါ။

အုပ်စုဖွဲ့ဆွေးနွေးမှုများမှ တင်ပြသောအခက်အခဲအတားအဆီးများ	
ရွာဖွင့်ထက်ဝယ် မကောင်းသောကြောင့် ဆွေးနွေး ဆောင်ရွက်ခြင်း ။	<input type="checkbox"/> ကျား <input type="checkbox"/> မကျား + မ
ကျေးရွာဖွင့်ထက်ဝယ် မကောင်းသောကြောင့် ဆွေးနွေး ဆောင်ရွက်ခြင်း ။	<input type="checkbox"/> ကျား <input type="checkbox"/> မကျား + မ
ကျေးရွာဖွင့်ထက်ဝယ် မကောင်းသောကြောင့် ဆွေးနွေး ဆောင်ရွက်ခြင်း ။	<input type="checkbox"/> ကျား <input type="checkbox"/> မကျား + မ
စာသင်ကျောင်း မရှိသောကြောင့် ပညာရေး ချောက်ခွဲ ခြင်း ။	<input type="checkbox"/> ကျား <input type="checkbox"/> မကျား + မ
မူကြံကျောင်းမရှိသောကြောင့် ကလေးများ အခြေခံ ပညာရေး မရခြင်း ။	<input type="checkbox"/> ကျား <input type="checkbox"/> မကျား + မ

က။ လူထုစီမံကိန်း၏ လာမည့် (၄) နှစ်အတွက် အကျုံးဝင်သော ဦးစားပေး ဖွံ့ဖြိုးတိုးတက်မှု လုပ်ငန်း အစီအစဉ်များအားဖော်ပြပါ။

ဦးစားပေးအဆင့်	ကျေးရွာအတွက် ဦးစားပေး ဖွံ့ဖြိုးတိုးတက်မှု လုပ်ငန်းစဉ်များ	အဆိုပြုသူ (အမျိုးသားများ/ အမျိုးသမီးများ/ အမျိုးသား + အမျိုးသမီး)	အခန်းကဏ္ဍ	ဦးစားပေးအဆင့် သတ်မှတ်ချက်	ခန့်မှန်းကုန်ကျစရိတ်	အကျိုးခံစားခွင့်ရှိသူ ခန့်မှန်းခြေအရေအတွက်		
						ကျား	မ	ပေါင်း
၁	ဆေးကုသရေးအဖွဲ့ ဖွဲ့စည်းခြင်း	ကျား + မ	ယူဇေး	၁	၁၀,၀၀,၀၀၀	၄၀	၅၄	၉၄
၂	စားနပ်ရိက္ခာအဖွဲ့ ဖွဲ့စည်းခြင်း	ကျား + မ	အခြားအဖွဲ့အစည်း	၂	၁၅,၀၀,၀၀၀	၄၀	၅၄	၉၄
၃	ကျေးရွာအတွက် အခြေခံအဆောက်အအုံ ဖွဲ့စည်းခြင်း	မ	အခြားအဖွဲ့အစည်း	၃	၁၀,၀၀,၀၀၀	၄၀	၅၄	၉၄
၄	ကျေးရွာအတွက် အခြေခံအဆောက်အအုံ ဖွဲ့စည်းခြင်း	ကျား	ယူဇေး	၄	၁၀,၀၀,၀၀၀	၄၀	၅၄	၉၄
၅	ကျေးရွာအတွက် အခြေခံအဆောက်အအုံ ဖွဲ့စည်းခြင်း	ကျား + မ	အခြားအဖွဲ့အစည်း	၅	၁၅,၀၀,၀၀၀	၄၀	၅၄	၉၄

ဃ။ လူထုစီမံကိန်း၏ လာမည့် (၄) နှစ်အတွက် အကျုံးမဝင်သော ဦးစားပေး ဖွံ့ဖြိုးတိုးတက်မှု လုပ်ငန်း အစီအစဉ်များအားဖော်ပြပါ။

အဆင့်	ကျေးရွာအတွက် ဦးစားပေး ဖွံ့ဖြိုးတိုးတက်မှု လုပ်ငန်းစဉ်များ	အဆိုပြုသူ (အမျိုးသားများ/ အမျိုးသမီးများ/ အမျိုးသား + အမျိုးသမီး)	အခန်းကဏ္ဍ
၁	အခြေခံအဆောက်အအုံ ဖွဲ့စည်းခြင်း	မ	Livelihoods
၂	ကျေးရွာအတွက် အခြေခံအဆောက်အအုံ ဖွဲ့စည်းခြင်း	မ	
၃			
၄			
၅			

ခေါင်းဆောင်၊ ကျေးရွာစီမံကိန်းအထောက်အကူပြုကော်မတီမှအတည်ပြုသည်။

အမည် ----- လက်မှတ် ----- နေ့စွဲ -----

ဆုံးဖြတ်ချက်များ

(၁) စီမံကိန်းရေးရာ ဂုဏ်သတ္တိများနှင့် စီမံကိန်းဆိုင်ရာအခြေခံအားဖြင့် အကြောင်းကြားလမ်းပြရေးရာ ခံပါသည်။

(၂) ကျား/မ ရေးရာနှင့် စေ့စပ်ပြုပြင်ထိန်းသိမ်းရေးနှင့် မြေကွဲများအကြောင်းများကိုရှင်းလင်းအောင် ဖြေပါသည်။



(၃) လူမှုဆန်စစ်ရေးရေးရာ ဂုဏ်သတ္တိများကိုရှင်းလင်းအောင်မပြီး အုပ်စု(၂) ဦးက PRA Tools များကို ဆွေးနွေးခံပါသည်။

(၄) အမျိုးသမီး/အမျိုးသားများအဖွဲ့(၂) ဦးပြီး ငှားကိုရေးရာ အခြေခံအားဖြင့် မြေကွဲများနှင့် မြေကွဲများကို ဆွေးနွေးခံပါသည်။

(၅) ကျေးရွာအခြေခံအားဖြင့် လုပ်ငန်းခွင်များကို ဦးစားပေး (၁) ကျေးရွာ၏ မြေကွဲအခြေခံအားဖြင့် ဆွေးနွေးပါမည်။

(၆) စောင့်ရှောက်ရေးနှင့် စောင့်ရှောက်ရေးရေးရာရေးရာရေးရာများ အကြောင်းကို ပြုပြင်ထိန်းသိမ်းရေးများကို ဆွေးနွေးပါမည်။

(၇) စောင့်ရှောက်ရေးများကို မြန်မာနိုင်ငံတော်အစိုးရအဖွဲ့အစည်းများကို ဆွေးနွေးပါမည်။

အမည် - 
လက်မှတ် - 

နောက်ဆက်တွဲ(၄) ခြားနားသောအပိုင်းများအတွက် ဦးစားပေးဖွံ့ဖြိုးရေးလုပ်ငန်းစဉ် အနှစ်ချုပ်

မူရင်းသည်အား VPSC တွင်ထားရှိရပါမည်။အခြားဌာနများနှင့် ညှိနှိုင်းရန်အတွက် မိတ္တူအား TPIC သို့ပို့ရပါမည်။MIS data အနေဖြင့် သွင်းရန် မလိုအပ်ပါ။

	အဆင့်	လုပ်ငန်း	မည်သည့်ဦးစားပေးလဲ	ကျေးဇူးတင်တာဝန်ခံသူ (သို့) အုပ်စု	ပြင်ပမှမည်သူ ထောက်ပံ့ မလဲ
အခြေခံအဆောက်အအုံ	၀	ဖွဲ့စည်းစနစ်ပေးခြင်း	<input checked="" type="checkbox"/> မ <input checked="" type="checkbox"/> ကျား	ဒါ/ဆောက်ကန်မတ် ဌာန	
	၂	ဖွဲ့စည်းစနစ်ပေးခြင်း	<input checked="" type="checkbox"/> မ <input checked="" type="checkbox"/> ကျား	ဒါ/ဆောက်ကန်မတ် ဌာန	
	၃	ကျေးဇူးတင်ပေးခြင်း	<input checked="" type="checkbox"/> မ <input type="checkbox"/> ကျား	ဒါ/ဆောက်ကန်မတ် ဌာန	
	၄		<input type="checkbox"/> မ <input type="checkbox"/> ကျား		
	၅		<input type="checkbox"/> မ <input type="checkbox"/> ကျား		
အသတ်ကုသရေးစောင့်ရှောက်ရေး/စီမံကိန်းရေး	၀		<input type="checkbox"/> မ <input type="checkbox"/> ကျား		
	၂		<input type="checkbox"/> မ <input type="checkbox"/> ကျား		
	၃		<input type="checkbox"/> မ <input type="checkbox"/> ကျား		
	၄		<input type="checkbox"/> မ <input type="checkbox"/> ကျား		
	၅		<input type="checkbox"/> မ <input type="checkbox"/> ကျား		
ကျန်းမာရေးနှင့် အာဟာရ	၀		<input type="checkbox"/> မ <input type="checkbox"/> ကျား		
	၂		<input type="checkbox"/> မ <input type="checkbox"/> ကျား		
	၃		<input type="checkbox"/> မ <input type="checkbox"/> ကျား		
	၄		<input type="checkbox"/> မ <input type="checkbox"/> ကျား		
	၅		<input type="checkbox"/> မ <input type="checkbox"/> ကျား		
ပညာရေး	၀	စာအုပ်များ ပေးအပ်ခြင်း	<input checked="" type="checkbox"/> မ <input checked="" type="checkbox"/> ကျား	ဒါ/ဆောက်ကန်မတ် ဌာန	
	၂	မူကြမ်း ပေးအပ်ခြင်း	<input type="checkbox"/> မ <input checked="" type="checkbox"/> ကျား	ဒါ/ဆောက်ကန်မတ် ဌာန	
	၃		<input type="checkbox"/> မ <input type="checkbox"/> ကျား		

အခြား	၄		<input type="checkbox"/> မ		
			<input type="checkbox"/> ကျား		
	၅		<input type="checkbox"/> မ		
			<input type="checkbox"/> ကျား		
	၁		<input type="checkbox"/> မ		
			<input type="checkbox"/> ကျား		
	၂		<input type="checkbox"/> မ		
			<input type="checkbox"/> ကျား		
	၃		<input type="checkbox"/> မ		
			<input type="checkbox"/> ကျား		
၄		<input type="checkbox"/> မ			
		<input type="checkbox"/> ကျား			
၅		<input type="checkbox"/> မ			
		<input type="checkbox"/> ကျား			