

ပြည်ထောင်စုသမ္မတမြန်မာနိုင်ငံတော်အစိုးရ
စိုက်ပျိုးရေး၊ မွေးမြူရေးနှင့် ဆည်မြောင်းဝန်ကြီးဌာန
ကျေးလက်ဒေသဖွံ့ဖြိုးတိုးတက်ရေးဦးစီးဌာန
ပင်လည်ဘူးမြို့နယ်



လူထုဗဟိုပြုစီမံကိန်း
National Community Driven Development Project
(NCDDP)



ကျေးရွာဖွံ့ဖြိုးရေးအစီအစဉ်
Village Development Plan (VDP)
မော်လင်ကျေးရွာ၊ မော်လင်အုပ်စု

၂၀၁၈ ခုနှစ်

ပင်လည်ဘူးမြို့



၁။ပင်လည်ဘူးမြို့နယ်မြေပုံ.....	2
၂။ မော်လင် အုပ်စုမြေပုံ	3
၃။ကျေးရွာအုပ်စုတွင်ပါဝင်သောကျေးရွာစာရင်းများ	4
၄။ကျေးရွာအခြေခံအချက်အလက်များ.....	4
၅။လူထုပူးပေါင်းပါဝင်သောလူမှုဆန်းစစ်ခြင်းနှင့်အကဲဖြတ်ခြင်းလုပ်ငန်းစဉ် (PSA/PRA) အကျဉ်းချုပ်.....	Error!
Bookmark not defined.	
၆။ကျေးရွာဖွံ့ဖြိုးရေးအစီအစဉ်အတွက်အသုံးပြုခဲ့သော PRA tools များနှင့်တစ်ခုချင်းစီအတွက်သုံးသပ်ချက်များ	Error! Bookmark not defined. 8
၇။ကော်မတီဝင်များရွေးချယ်ခြင်းနှင့်ကျေးရွာဖွံ့ဖြိုးရေးအစီအစဉ်ဆောင်ရွက်မှုမှတ်တမ်းခါတ်ပုံများ	26
၈။ကော်မတီဝင်များစာရင်	Error! Bookmark not defined. 30
၉။ပုံစံ-၁။ကျေးရွာအချက်အလက်	34
၁၀။ပုံစံ-၂။စီမံကိန်းစက်ဝန်းအချိန်ဇယား	44
၁၁။ပုံစံ-၃။ကျေးရွာဖွံ့ဖြိုးရေးဦးစားပေးအစီအစဉ်	41
၁၂။ပုံစံ-၄။ကျေးရွာဖွံ့ဖြိုးရေးစီမံကိန်းလုပ်ငန်းခွဲရွေးချယ်ခြင်းပုံစံ	63
၁၃။အစည်းအဝေးမှတ်တမ်းများ.....	64
၁၄။ ကဏ္ဍအလိုက်ဦးစားပေးဖွံ့ဖြိုးရေးလုပ်ငန်းစဉ်များ.....	68



၁။ ပင်လည်ဘူးမြို့နယ်မြေပုံ

စစ်ကိုင်းတိုင်းဒေသကြီး၊ ကသာခရိုင် ပင်လည်ဘူးမြို့နယ် UTM မြေပုံ

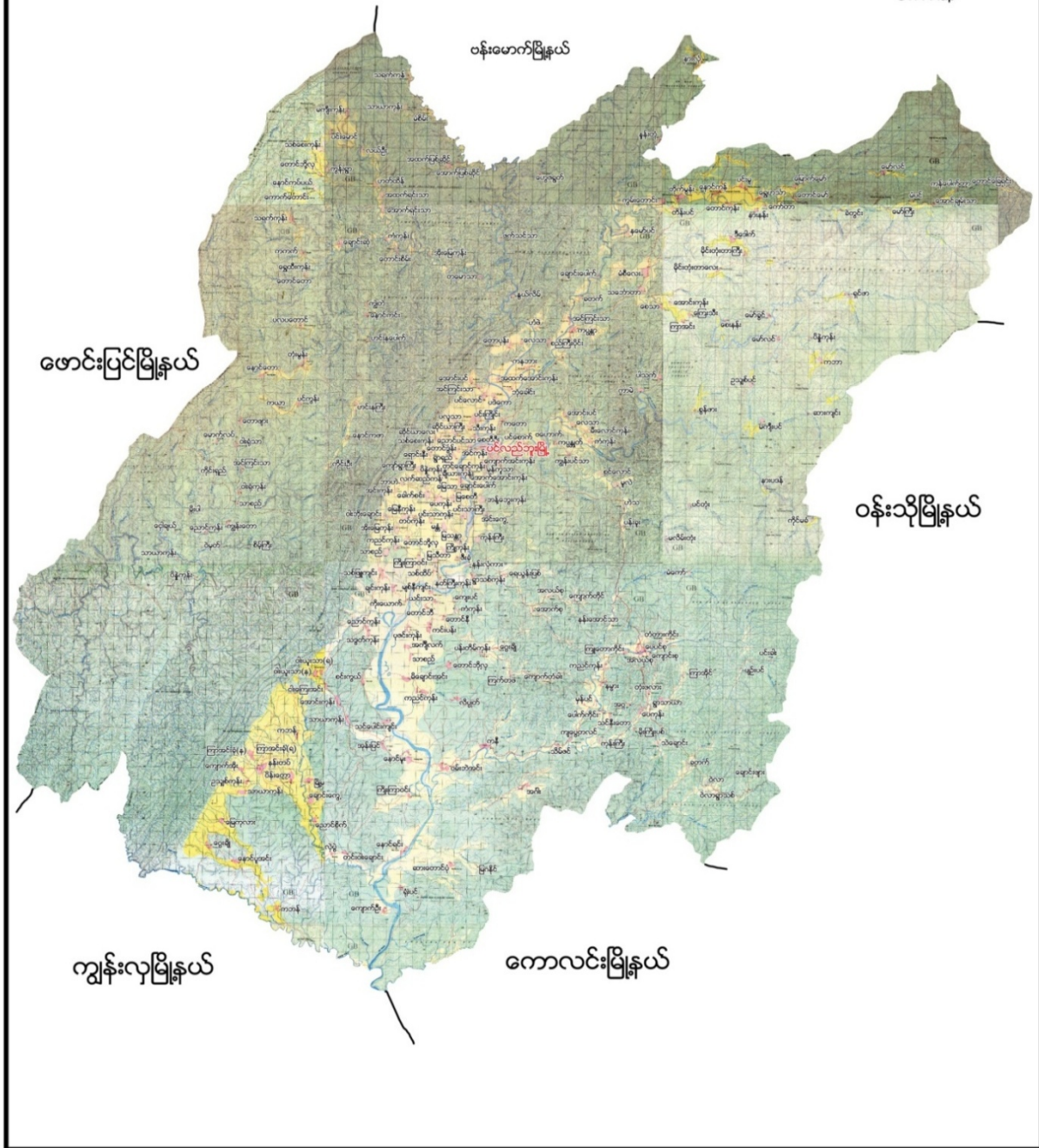



၂။ မော်လင်အုပ်စုမြေပုံ





၃။ ကျေးရွာအုပ်စုတွင်ပါဝင်သောကျေးရွာစာရင်းများ

မော်လင်အုပ်စုတွင် မော်လင်ကျေးရွာ၊ ပါအော့ကျေးရွာ (၂)ဖြစ်ပါသည်။

၄။ ကျေးရွာအခြေခံအချက်အလက်များ

၁။ ကျေးရွာသမိုင်းအကျဉ်း

စစ်ကိုင်းတိုင်းဒေသကြီး၊ ကသာခရိုင်၊ ပင်လည်ဘူးမြို့နယ်၊ မော်လင်အုပ်စု၊ မော်လင်ကျေးရွာသည် လွန်ခဲ့သော နှစ်ပေါင်း ၂၀၀ကျော်မှစတင် တည်ရှိခဲ့ပြီး ရွာတည်စတွင် အိမ်ခြေအနည်းငယ်သာရှိခဲ့ပါသည်။ ရာဇဝင်များတွင် ပုဂံခေတ် အနော်ရထာမင်းလက်ထက် ပုဂံသူရဲကောင်းလေးဦး စစ်တိုက်၍ မဟာမြိုင်မှ သံဝရရာဇာကတူးမင်းနှင့် မိဖရားစစ်ရုံးပြီး ထွက်ပြေးခဲ့ရသည်။ ကောလင်းအထက် ဖလဲကွင်းတွင် နေထိုင်ရာ ကဒူးလူမျိုးအများစု၏ အသက်ကို ထောက်ထားသောအားဖြင့် ကဒူးခေါင်းဆောင်များ၏ ဓလေ့အရ မိမိကိုယ်ကို အဆုံးစီရင်လိုက်ပါသည်။

ထို့နောက် လူမျိုးများသည် နေထိုင်ရာနေရာများရှာဖွေကာ ဆားတွင်းများရှိသော မော်လင်ရွာအဖြစ်တည်ကာ စုပေါင်းနေထိုင်ကြပါသည်။ အဓိကစီးပွားရေးလုပ်ငန်းမှာ လယ်ယာလုပ်ငန်းများ အဓိကထား၍ လုပ်ကိုင်ကြ၍ ပဲ၊ ကြက်သွန်နှင့် တောင်ယာများ စိုက်ပျိုးကြသည်။ မွေးမြူရေးအနေဖြင့် ကြက်၊ ဝက်၊ နွား၊ ကျွဲစသည်ဖြင့် မွေးမြူကြသည်။ ဘာသာသာသနာထွန်းကား၍ ဘုန်းတော်ကြီးကျောင်းနှင့် ရှေးဟောင်းစေတီများလည်း တည်ထားကိုးကွယ်တည်ရှိနေပါသည်။ ပညာရေးအနေဖြင့် မူလတန်းကျောင်းတွင် လက်ရှိသင်ကြားနေပြီး ပညာတတ်များပေါ်ထွန်းရေးကို ကြိုးစားနေပါသည်။

ပညာရေးကို ဦးစားပေးသော ကျေးရွာလေးဖြစ်ပါသည်။ အိမ်များသည် ခြေတန်ရှည် အိမ်များဖြစ်ပြီး အိမ်အမိုး၊ အကာမှာ လည်းသက်ငယ်/သွပ်မိုးကိုသာ သုံးကြသည်။ မီးအလင်းရောင်အဖြစ် ညအခါတွင် ရေနံဆီ၊ ဖယောင်းတိုင်တို့ကို အသုံးပြုခဲ့ကြပြီး ယခုအခါ မီးအနေဖြင့်ကိုယ်ပိုင်ဆိုလာ၊ ဘက်ထရီ မီးများလည်း အသုံးပြုနေထိုင်ကြပါသည်။ ကျေးရွာသား/ကျေးရွာသူများ၊ ရပ်မိရပ်ဖများအနေဖြင့် ကျေးရွာကို ဖွံ့ဖြိုးတိုးတက်အောင် တိုင်ပင်ဆွေးနွေး ကြိုးစားဆောင်ရွက်နေကြပါသည်။ ရွာသူ/ရွာသားများကလည်း အားကြီးမာန်တက် စုပေါင်းညီညာဆောင်ရွက်နေပြီး ညီညွတ်စွာနေထိုင်ကြသော မော်လင်ရွာဖြစ်ပါသည်။

ကျေးရွာအတွင်းရှိ စုစုပေါင်း အိမ်ထောင်စုများ/လူဦးရေစာရင်း

အိမ်ထောင်စု	ကျား	မ	စုစုပေါင်း
၈၂	၂၃၇	၂၆၂	၄၉၉

၂။ ထူးခြားဖြစ်စဉ်

၂၀၁၃ ခုနှစ် ကျွဲ၊ နွား များ ရောဂါဖြစ်ပွားခြင်း / သေဆုံးခြင်း ဖြစ်ပေါ်ပါသည်။

၂၀၁၅ ခုနှစ် ရေလွှမ်းခြင်းဖြစ်ပေါ်၍ စပါးခင်းလယ်ကွက်များပျက်စီးခြင်း ဖြစ်ပါသည်။



၃။ လူနည်းစုလူမျိုးစုအိမ်ထောင်စု

အမျိုးအစား	အိမ်ထောင်စု	ကျား	မ	စုစုပေါင်း
မရှိ	-	-	-	-

၄။ ထိခိုက်လွယ်အုပ်စု

ထိခိုက်လွယ်အုပ်စု	အိမ်ထောင်စု	ကျား	မ	စုစုပေါင်း
သက်ကြီး	၂၆	၉	၂၃	၃၂
မြေယာမဲ့	၁၅	၁၀	၅	၁၅
မသန်စွမ်း	၄		၄	၄

၅။ အဓိကစီးပွားရေးလုပ်ငန်းများ

စိုက်ပျိုးရေး	မွေးမြူရေး	အသေးစားစီးပွားရေး	အခြား
စပါး	ကျွဲ (တပိုင်တနိုင်)	စပါးအရောင်းအဝယ်	
မြေပဲ	နွား (တပိုင်တနိုင်)	ဈေးဆိုင်အရောင်းအဝယ်	
ကြက်သွန်	ဝက် (တပိုင်တနိုင်)	မြေပဲအရောင်းအဝယ်	
နှမ်း၊စတော်(နည်း)	ကြက် (တပိုင်တနိုင်)		

၆။ ကျေးရွာအတွင်းအဓိကပိုင်ဆိုင်မှုများ

ကျေးရွာပိုင်ဆိုင်မှုများ	စိုက်ပျိုးမြေ	စားကျက်မြေ	သစ်တောမြေ	သဲ/ကျောက်ရရှိမှု	ရေတွင်း/ရေကန်	စက်ရေတွင်း
အရေအတွက်	၇၈.၇၃ ဧက	၂၅ ဧက	၁၅၀ -ဧက	ရှိ	၂ / ၁	၀
ကျေးရွာပိုင်ဆိုင်မှုများ	ကား	ထော်လာဂျီ	စပါးကြိတ်စက်	ခြွေလှေ့စက်	အသေးစားဆည်	ဈေးဆိုင်
အရေအတွက်	-	-	၁၀	-	၁၃	၄

၇။ ကျေးရွာအတွင်းအခြားပိုင်ဆိုင်မှုများ

ကျေးရွာပိုင်ဆိုင်မှုများ	ရေတင်စက်	လယ်ထွန်စက်	ထွန်ထယ်	ကျွဲ	နွား
အရေအတွက်	၂	၃	၆၄	၈၀	၂၇၂
ကျေးရွာပိုင်ဆိုင်မှုများ	ဝက်	ဆိုင်ကယ်	ကျွမ်းကျင်လုပ်သား	လုပ်သား	
အရေအတွက်	၈၄	၃၁	၈	၃၀	

၈။ အခြားကျေးရွာအသုံးပြုနိုင်သောအရင်းအမြစ်/အချက်အလက်များ

အရင်းအမြစ်	ဆေးခန်း	အ.လ.က/အ.ထ.က	ဈေး	ကျွမ်းကျင်လုပ်သား	လုပ်သား	မြေတူးစက်	လမ်းကြိတ်စက်
အရေအတွက်	၁	၁၊ ၁	-	၈	၆၀	-	



၅။ လူထုပူးပေါင်းပါဝင်သောလူမှုဆန်းစစ်ခြင်းနှင့် အကဲဖြတ်ခြင်းလုပ်ငန်းစဉ် (PSA/PRA) အကျဉ်းချုပ်

စဉ်	အကြောင်းအရာ	ရက်စွဲ	ဦးတည်အုပ်စု	တက်ရောက်သူ			အဓိက ဆွေးနွေးချက်များ
				ကျား	မ	ပေါင်း	
၁	ကျေးရွာလူမှုရေးပြ၊ သယံဇာတပြမြေပုံ (Social Map/ Resource Map)	၁၃-၁၄	ရပ်မိရပ်ဖ၊ ကော်မတီဝင်များ	၄၆	၃၄	၈၀	အိမ်အမျိုးအစားများ၊ အခြေခံအဆောက်အဦများ၊လမ်း ပန်းဆက်သွယ်ရေးအခြေအနေ လယ်ယာမြေများ၊ မြစ်ချောင်းများ၊ ရေတွင်း ရေကန်များ၊သစ်တောများ
၂	ကျေးရွာအိမ်မက်ပြ မြေပုံ (Dream Map)	၁၃-၁၄	ကျေးရွာစီ/ ထောက်အဖွဲ့၊ ကျေးရွာလူထု	၄၆	၃၄	၈၀	နောင်တစ်ချိန်တွင် ကျေးရွာတွင် ဖြစ်စေချင်သော/မြင်စေချင်သော အရာများထည့်သွင်းရေးဆွဲခြင်း
၃	ဥစ္စာနေကြွယ်ဝမှုအ ဆင့်သတ်မှတ်ခြင်း (Wealth Ranking)	၁၃-၁၄	ချမ်းသာ၊ အလယ်အလတ်၊ နွမ်းပါး၊ အလွန်နွမ်းပါး အုပ်စုများ	၄၆	၃၄	၈၀	ကျေးရွာလူမှုစီးပွားအုပ်စုများခွဲခြား သတ်မှတ်နိုင်ရေးအတွက် အခြေခံစံနှုန်းများသတ်မှတ်ခြင်း၊ ကျေးရွာသားများနှင့်အများ သဘောတူခွဲခြား သတ်မှတ်ခြင်း
၄	ကျား- မရေးရာကဏ္ဍပိုင် ဆိုင်မှုနှင့်ခွဲခြမ်းစိတ် ဖြာမှု	၁၃-၁၆	ကျေးရွာစီ/ ထောက်အဖွဲ့၊ ကျေးရွာလူထု	၆၀	၅၅	၁၁၅	ပြဿနာ၊အခွင့်အရေး၊လက်ရှိအ ခြေအနေကိုသိရှိရန် နှင့် ပြောင်းလဲနိုင်သည်ပုံစံများ
၅	ရာသီခွင်ပြပြက္ခဒိန် (Seasonal Calendar)	၁၃-၁၆	ကော်မတီဝင်၊ အမျိုးသမီး၊ အမျိုးသားများ	၆၀	၅၅	၁၁၅	ရာသီဥတု၊ စိုက်ပျိုးသီးနှံများ၊ လယ်ယာလုပ်ငန်းများ၊ နေ့စားလုပ်ငန်းများ၊ မွေးမြူရေးလုပ်ငန်းများ၊ ဝမ်းစာဖူလုံမှု နှင့် ပွဲတော်များ
၆	ပင့်ကူအိမ် ကွန်ယက် (Spider Web)	၁၃-၁၉	အမျိုးသားများ နှင့် အမျိုးသမီးများ	၅၆	၄၁	၉၇	အမျိုးသားများ နှင့် အမျိုးသမီးများတန်းတူအခွင့်အ ရေးရရှိမှု နှင့် မရရှိသည့် အကြောင်းအရင်းများ
၇	အဖွဲ့အစည်းချိတ် ဆက်ပုံ (Venn Diagram)	၁၆-၁၉	ကျေးရွာအုပ် ချုပ်ရေးအဖွဲ့၊ ကျေးရွာစီ/ ထောက်အဖွဲ့	၅၆	၄၁	၉၇	ကျေးရွာတွင်းရှိအဖွဲ့အစည်း များနှင့် မည်သို့သော လုပ်ငန်းများအတွက် မည်သည့်အဖွဲ့များချိတ်ဆ က်လုပ်ကိုင်မှု



၈	အခက်အခဲ၊ လုပ်ငန်းနှင့်မျှော်မှန်းချက်များဖော်ထုတ်ခြင်း	၂၆-၁-၅၀	အမျိုးသားများကော်မတီဝင်များ	၅၆	၄၁	၉၇	ဆွေးနွေးထားသောအခြေခံအခေါ်အဝေါ်များနှင့်သက်မွေးဝမ်းကျောင်းလုပ်ငန်းများ၊ ကျန်းမာရေး၊ ပညာရေး။
၉	ကျေးရွာ၏ (၅)နှစ်စာဦးစားပေးအစီအစဉ်ပြဇယား (Metric Ranking)	၂၆-၁-၅၀	အမျိုးသားအုပ်စု၊ အမျိုးသမီးအုပ်စု၊ လူငယ်အုပ်စု၊ ရပ်မိရပ်ဖအုပ်စု	၅၆	၄၁	၉၇	အကျိုးပြုပြီးရေ၊ အကျိုးခံစားခွင့် နှင့် အဓိက လိုအပ်ချက်များပေါ်မူတည်၍ ဆုံးဖြတ်သည်။





၆။ ကျေးရွာဖွံ့ဖြိုးရေးအစီအစဉ်အတွက် အသုံးပြုခဲ့သော PRA tools များနှင့် တစ်ခုချင်းစီအတွက် သုံးသပ် ချက်များ

၆.၁(က)။ ကျေးရွာလူမှုရေးပြမြေပုံနှင့် သုံးသပ်ချက်





ဆွေးနွေးချက်

မော်လင်ကျေးရွာသည် ကနူးတိုင်းရင်းသားကျေးရွာဖြစ်ပြီး ကနူးလူမျိုးများ နေထိုင်သော ကျေးရွာဖြစ်သည်။ ကနူးတိုင်းရင်းသားဘာသာစကားများ ပြောဆိုကြပြီး မော်လင်ကျေးရွာတွင် အိမ်ခြေ (၈၂)အိမ်ရှိပြီး စီးပွားအဆင့် (၃)ဆင့်ရှိကြောင်း ဆွေးနွေးခဲ့ကြသည်။ ၎င်းအဆင့်များမှာ (၁)ချမ်းသာ၊ (၂)အလယ်အလတ်၊ (၃)နွမ်းပါးတို့ဖြစ်ပြီး လူတန်းစား (၃)မျိုးလုံး ကျေးရွာတွင် ပျံ့နှံ့၍ နေထိုင်ကြကြောင်း ဆွေးနွေးခဲ့ကြသည်။

သုံးသပ်ချက်

မော်လင်ကျေးရွာတွင် ကနူးတိုင်းရင်းသားများဖြစ်ပြီး လူမှုစီးပွားအဆင့် ၃ ဆင့် ရှိပြီး ကျေးရွာ အနံ့ ပျံ့ကျဲစွာစုပေါင်း နေထိုင်ကြသည်။ ချမ်းသာသော အိမ်ထောင်စုမှာ (၇)အိမ်ထောင်ရှိပြီး အလယ်အလတ် စားနိုင်သောက်နိုင်အဆင့်မှာ (၃၆)အိမ်ရှိပြီး နွမ်းပါးအဆင့် အိမ်ထောင်စုမှာ(၃၉) အိမ်ရှိကြောင်း တွေ့ရပါသည်။ မော်လင်ကျေးရွာအနေဖြင့် လယ်ယာလုပ်ငန်းနှင့် တောင်ယာလုပ်ငန်းများ အဓိက စိုက်ပျိုးစားသောက်နေထိုင်ရပြီး စိုက်ပျိုးရေးနည်းပညာ အသိအားနည်းသည့်အတွက် သီးနှံအထွက်နှုန်းနည်း၍ ဝမ်းစာဖူလုံမှုရှိရန်အတွက် ကြိုးစားလုပ်ကိုင်နေရပြီး စီးပွားရေးလုပ်ငန်းများလည်း ခက်ခဲနေဆဲဖြစ်ပါသည်။ လယ်ယာမြေများသို့ ရေဝင်ရောက်မှုများကြုံတွေ့ရပြီး လူမှုရေး၊ စီးပွားရေးများ အားနည်းနေသေးကြောင်း တွေ့ရပါသည်။ ထို့ကြောင့် လူတန်းစားအဆင့် လျော့နည်းသွားစေရန် အလုပ်အကိုင်အခွင့်လမ်းများ ဆောင်ရွက်ပေးရန် လိုအပ်နေပါသည်။ ယခုအခါ လမ်းကောင်းလာပြီး သော်လည်း ချိတ်ဆက်လမ်းများကောင်းရန် လိုနေသေးသည်။ ပင်လည်ဘူးမြို့နှင့် မိုင်၃၂မိုင် ဝေးကွာပါသည်။ ကျေးရွာအုပ်စုရွာဖြစ်၍ ဆေးပေးခန်းရှိပါသည်။ သို့သော် ဆေးဝါးများနှင့် တစ်ခါတစ်ရံ ကျန်းမာရေးအတွက် ကိုက်ညီသော ဆေးဝါးမရှိခြင်းနှင့် ကြုံတွေ့ရပါသည်။ ကျန်းမာရေး စောင့်ရှောက်မှုလုံလောက်စွာ ရရှိပါသည်။ ရွာ၏အလယ်ပိုင်းတွင် စိမ့်စမ်းရေသွယ်ရေကန်ရှိသော်လည်း ရွာအနောက်ပိုင်းမိသားစုများအတွက် ရေကန်နှင့် အလှမ်းဝေးသောကြောင့် ရေရရှိရန် ခက်ခဲပါသည်။ သုံးရေအတွက် ရွာလယ်မှဖြတ်စီးသွားသော ချောင်းမှ အသုံးပြုကြရပါသည်။ နွေရာသီတွင် အသုံးပြုရလွယ်ကူပါသည်။ ရွာ၏တောင်ဘက်တွင် ဘုန်းတော်ကြီး ကျောင်း၊ အရှေ့ဘက်ကမ်းတွင် စာကြည့်တိုက်၊ စာသင်ကျောင်းတို့ရှိ ပါသည်။ ဘာသာသာသနာနှင့် ပညာရေးထွန်းကားဖို့ ကြိုးစားဆောင်ရွက်နေကြောင်း သုံးသပ်ရပါသည်။



၆.၂(ခ)။ ကျေးရွာအိမ်မက်ပြမြေပုံနှင့် သုံးသပ်ချက်

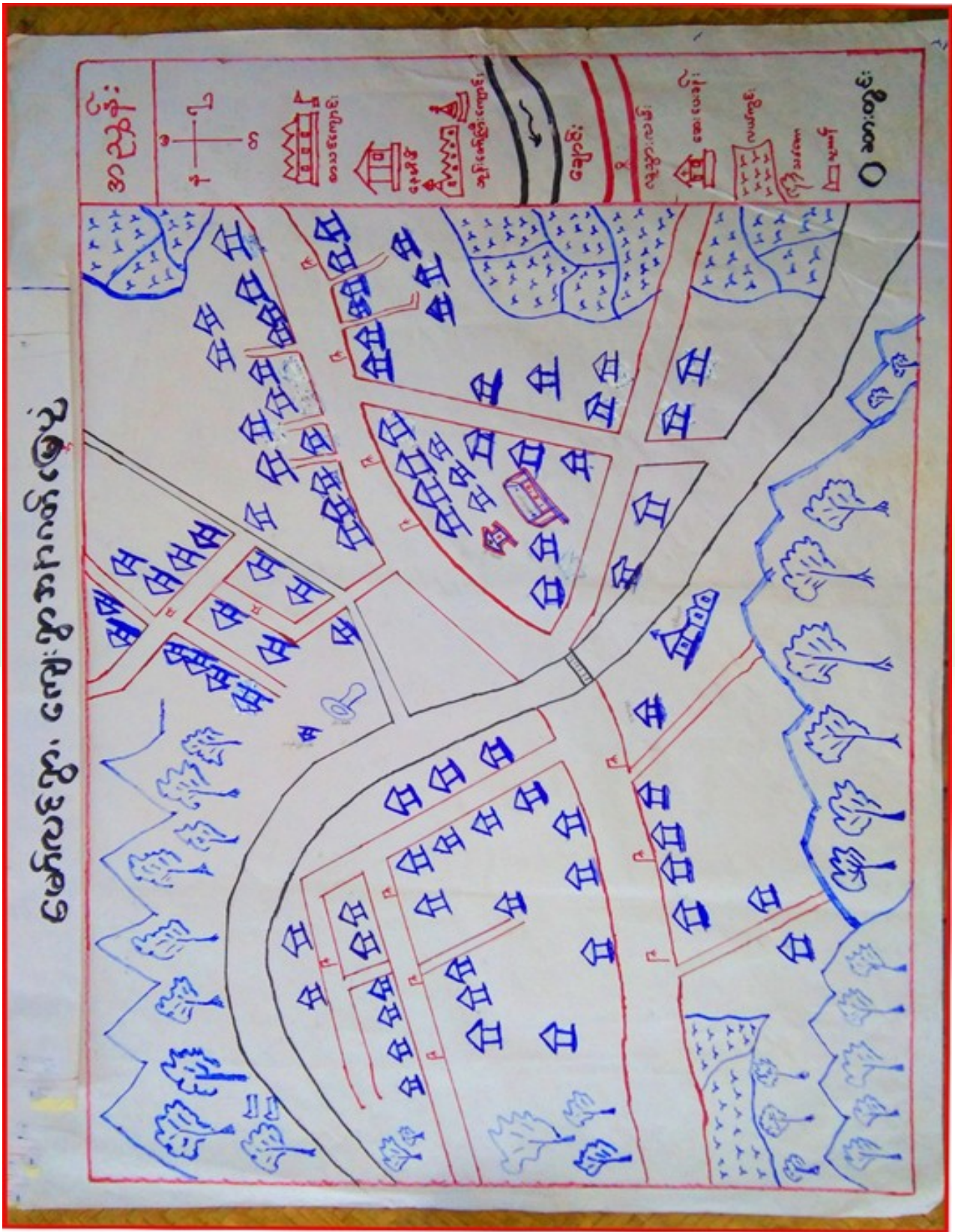



ဆွေးနွေးချက်

မော်လင်ကျေးရွာတွင် ကျေးရွာလူထုဖြစ်စေချင်သော အနာဂတ်ဖြစ်ပေါ်လာနိုင်သော ကျေးရွာလေးအဖြစ် ကျေးရွာချင်းဆက်လမ်း၊ တံတားများဆောက်လုပ်နိုင်ခြင်း၊ ဗဟုသုတဖွံ့ဖြိုးတိုးတက်လာစေရန် စာကြည့်တိုက်များ ဆောက်လုပ်ခြင်း၊ သောက်သုံးရေ လုံလောက်မှုရှိစေရန် စက်ရေတွင်းရေကန်များ တည်ဆောက်ခြင်း၊ အုပ်စုတွင်းလမ်းများ ကောင်းမွန်ပြီး လျှပ်စစ်မီးများလင်းခြင်းဖြင့် ကျေးရွာဖွံ့ဖြိုးရေး မျှော်မှန်းချက်များကို ဆွေးနွေးခဲ့ကြပါသည်။

စပါး၊ ပဲ၊ နှမ်းကို လုပ်ကိုင်ကြသော်လည်း နည်းပညာမရှိမှုတို့ကြောင့် သီးနှံထွက်နှုန်း ကျဆင်းကြောင်းကို ဆွေးနွေးခဲ့ကြပါသည်။ စိုက်ပျိုးရေးနည်းပညာ၊ မွေးမြူရေးနည်းပညာ၊ ဆိုင်ကယ်ပြင်သင်တန်း၊ လက်မှုပညာများတတ်မြောက်ပါက လူမှုရေး၊ စီးပွားရေး၊ ကျန်းမာရေးများ အဆင်ပြေပြီး ဖွံ့ဖြိုးတိုးတက်သော ကျေးရွာဖြစ်လာတော့မည် ဆိုသည့်အကြောင်းကို ဆွေးနွေးခဲ့ကြပါသည်။

သုံးသပ်ချက်

မော်လင်ကျေးရွာတွင် ရွာချင်းဆက်လမ်းပေါ်ရှိ တံတားများ အသစ်ဆောက်ထားခြင်း ကြောင့် ရာသီမရွေးသွားလာနိုင်မည်။ ကျေးရွာတွင်းရှိ လမ်းများကို ပြုပြင်လုပ်ခြင်း၊ ရေမြောင်းများ ပါဝင်မည်။ စိမ့်စမ်းရေသွယ်ခြင်း တို့ပါဝင်မည်။ ဗဟုသုတရရှိစေသော စာအုပ်များ ပြည်စုံလုံလောက်စွာရှိသော စာကြည့်တိုက်တစ်လုံး ရှိမည်ဖြစ်သည်။ လမ်းပန်းဆက်သွယ်ရေးများကောင်းမွန်ခြင်း၊ ပညာရေးဗဟုသုတများ ပြည်စုံခြင်း၊ စိုက်ပျိုးရေးနှင့် မွေးမြူရေးလုပ်ငန်းများ ဖြစ်ထွန်း၍ စီးပွားရေးလုပ်ငန်းများ တိုးတက်လာ သောကြောင့် လူနေထိုင်မှုစနစ်များ တိုးတက်လာမည်။

၂၄နာရီလျှပ်စစ်မီး ရရှိပြီးကျေးရွာနှင့် လူနေမှုအဆင့်အတန်း မြင့်မားလာမည်ဖြစ်ပါသည်။ ချောင်းရေတားနံရံတည်ဆောက်ပြီး လူနေအိမ်များ ရေဘေးကင်းပေးမည်ဖြစ်သည်။ ကျန်းမာရေး စောင့်ရှောက်မှုများ အားကောင်းလာမည်၊ ဘာသာ သာသနာထွန်းကား ဘက်စုံလှူဒါန်းမှုများ ရှိလာနိုင်မည်။ အားကစားကွင်းအတွက် ရေတိုက်စားမှုကင်းပေးပီး ကလေးများ အားကစားလုပ်နိုင်လာမည်။ ရွာသူရွာသား များအာလုံး ကျန်းမာသန်စွမ်း စည်ပင်သာယာ တိုးတက်ကောင်းမွန်သော ကျေးရွာလေးအဖြစ် မြင်နိုင်ပါတော့မည် ။



၆.၂။ကျေးရွာအရင်းအမြစ်ပြမြေပုံနှင့်သုံးသပ်ချက်

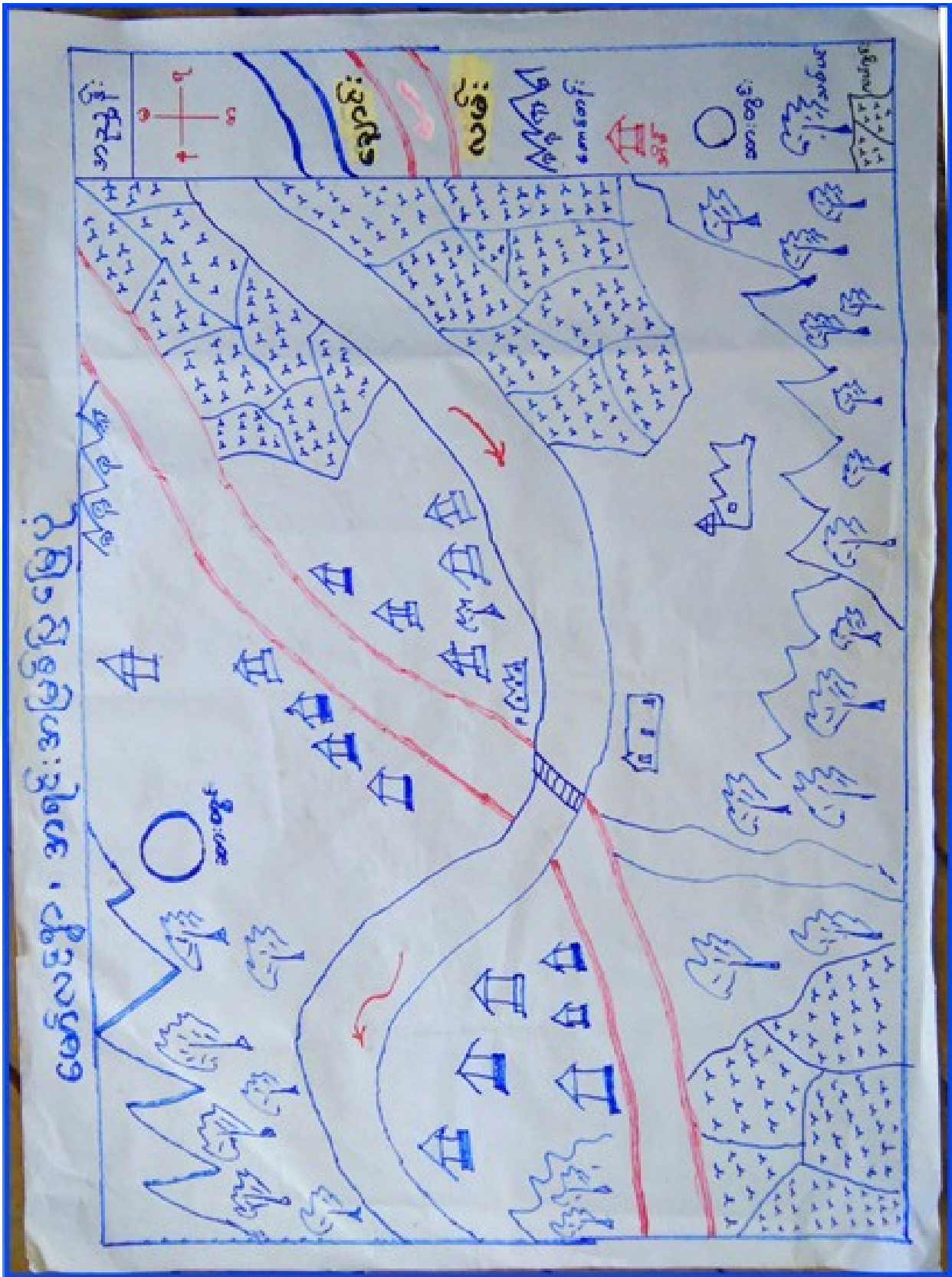



ဆွေးနွေးချက်

မော်လင်ကျေးရွာ၏ ပတ်ဝန်းကျင်ရှိ သဘာဝအရင်းများနှင့် ပတ်သက်၍ သစ်တောများမှ ထင်းခုတ်သုံးစွဲမှုရှိပြီး ကျေးရွာအနီးတွင်ချောင်းရှိသောကြောင့် သဲ၊ ရေများ၊ ကျောက်များ လုံလောက်စွာ ရရှိနိုင်မှုအခြေအနေများကို ဆွေးနွေးခဲ့ကြပါသည်။ ချောင်းအတွင်း သစ်ဆည်များပြုလုပ်၍ စိုက်ကွက်များကို တူးမြောင်းခြင်း စိုက်ကွက်များသို့ စိုက်ပျိုးရေးသွင်းကြပါသည်။ စီးပွားရေးမှာ ယာကွက်၊ ကိုင်းကွက်များတွင် ဟင်းသီး၊ ဟင်းရွက်များ စိုက်ပျိုးကြပြီး ဝမ်းစာအနေဖြင့် စပါး၊ နှမ်း၊ နေကြာတို့ကို အဓိကစိုက်ပျိုးမှုနှင့် ပတ်သက်၍ အောင်မြင်မှုအခြေအနေများကို ဆွေးနွေးခဲ့ပါသည်။ ကျွဲ၊ နွား၊ ကြက်၊ ဝက်တို့ကို တစ်ပိုင်တစ်နိုင် မွေးမြူကြပါသည်။ လမ်းပန်းဆက်သွယ်ရေး အရင်ကထက်ကောင်းမွန်သော်လည်း အနည်းငယ်ခက်ခဲမှုများ ရှိနေပါသေးသည်။ ရွာ၏ မြောက်ဘက်တွင် ဆားရေထွက်သော ဆားတွင်းရှိပါသည်။ မိသားစုဝင်ငွေတိုးရန် ဆားချက်ခြင်း လုပ်ငန်းများအကြောင်း ဆွေးနွေးခဲ့ပါသည်။

သုံးသပ်ချက်

မော်လင်ကျေးရွာပတ်ဝန်းကျင်တွင် သစ်တောများရှိပြီး တောင်တန်းများ ပန်းရံနေခြင်းကြောင့် ထင်းများ သစ်အရင်းအမြစ်များကို လုံလောက်စွာသုံးစွဲနိုင်ပါသည်။ သစ်တောများထိန်းသိမ်းရန် စိမ့်စမ်းရေး များ မပျောက်ပျက်စေရန် ထိန်းသိမ်းရန်လိုအပ်ပါသည်။ ချောင်းများမှစိုက်ပျိုးရေးကို လုံလောက်စွာရရှိပါသည်။ အခြား သဲများ/ကျောက်များကို အနည်းငယ် ရရှိနိုင်ပါသည်။ ကျွဲ၊ နွားများကို တစ်ပိုင်တစ်နိုင်မွေးမြူပြီး စာကျက်များ ရှိနေပါသည်။ လယ်ယာစိုက်ပျိုးရေးအနေဖြင့် စပါး၊ နှမ်း၊ နေကြာတို့ကို လုပ်ကိုင် စိုက်ပျိုးကြပါသည်။ လမ်းပန်းဆက်သွယ်ရေးခက်ခဲမှုကြောင့် ကျန်းမာရေး၊ လူမှုရေး၊ စီးပွားရေး၊ ပညာရေး အားနည်းနေသေးကြောင်း တွေ့ရှိရပါသည်။



၆.၃။ ကျေးရွာ၏လူမှုစီးပွားအဆင့်သတ်မှတ်ခြင်း(Wealth Ranking)

အဆင့်	အခြေခံစံနှုန်းများ/ ညွှန်းကိန်းများ	အိမ်ထောင်စု	ရာခိုင်နှုန်း
ချမ်းသာ	အိမ်အခြေအနေ ပျဉ်ခင်းပျဉ်ကာ၊ သွပ်မိုး။ မြေယာပိုင်ဆိုင်မှု ၆ ဧကအထက် ကျွဲ၊ နွား- ၆ ကောင်နှင့်အထက်။ အခြားပိုင်ဆိုင်မှု ဆိုင်ကယ်၊ ကား၊ ထွန်စက်၊ လှည်း။	၇	၉%
အလယ်အလတ်	အိမ်အခြေအနေ ပျဉ်ခင်း၊ ပျဉ်ကာ၊ သွပ်မိုး။ မြေယာပိုင်ဆိုင်မှု ၄ ဧကနှင့်အထက်။ ကျွဲ၊ နွား- ၂ ကောင်နှင့်အထက်။ အခြားပိုင်ဆိုင်မှု လှည်း၊ ဆိုင်ကယ်။	၃၆	၄၄%
နွမ်းပါး	အိမ်အခြေအနေ ပျဉ်ခင်း၊ ဝါးထရံကာ၊ သက်ကယ်မိုး။ မြေယာပိုင်ဆိုင်မှု ကျွဲ၊ နွား- ၂ ကောင်နှင့်အထက်။ အခြားပိုင်ဆိုင်မှု လှည်း။	၃၈	၄၇%
စုစုပေါင်း		၈၁	၁၀၀



၆.၄။ ကျားမရေးရာကိုခွဲခြမ်းစိတ်ဖြာခြင်း

ကျား/မရေးရာကိုခွဲခြမ်းစိတ်ဖြာခြင်း

<u>အသုံးပြုခြင်း</u>			<u>ထိန်းချုပ်ခြင်း</u>		
 m	 မ	 m + မ	 m	 မ	 m + မ
သစ်	ရွှေ	ဆန်၊ ဓား	သစ်	ရွှေ	လှည်း
ဝါး	တောထွက် ပစ္စည်း	ရေ	ဝါး	ရေ	လယ်
ကျွဲ၊ ခွေး	အိမ်မွေး တိရစ္ဆာန်	သဲကျောက်	ကျွဲ၊ ခွေး	အိမ်မွေး တိရစ္ဆာန်	
လှည်း			သဲကျောက်		ဆန်၊ ဓား
လယ်					



ဆွေးနွေးချက်

မော်လင်ကျေးရွာတွင် ကျား၊မရေးရာ ခွဲခြမ်းစိတ်ဖြာခြင်းနှင့် ပတ်သက်၍ အမျိုးသားများနှင့် အမျိုးသမီးများ၏ အရင်းအမြစ်အသုံးပြုမှုနှင့် ထိန်းချုပ်မှုများကို လေ့လာသုံးသပ်ဆွေးနွေးရာတွင် အမျိုးသားများသည် သစ်၊ သဲ၊ ကျောက်၊ ကျွဲ၊ နွားများကို အသုံးပြုမှုရှိပြီး အမျိုးသမီးများမှာ တောထွက်ပစ္စည်း၊ အိမ်မွေးတိရစ္ဆာန်၊ ရွှေကို အသုံးပြုမှုရှိကြောင်း ဆွေးနွေးခဲ့ကြပါသည်။ စပါး၊ ရွှေ၊ လယ်၊ ကျား၊ မနှစ်မျိုးစလုံးက အသုံးပြုကြကြောင်းကို ဆွေးနွေးခဲ့ကြပါသည်။ ထိန်းချုပ်မှုပိုင်းတွင် အမျိုးသားများမှ သစ်၊ ဝါး၊ ကျွဲ၊ နွားများကို ထိန်းချုပ်နိုင်သော်လည်း အမျိုးသမီးများမှာ ရွှေ၊ ရေတိုကို ထိန်းချုပ်နိုင်မှုရှိကြောင်း ဆွေးနွေးခဲ့ကြပါသည်။ ရွှေ၊ လယ်၊ ဆန်၊ စပါးတို့ကို အမျိုးသား၊သမီးနှစ်ဦးစလုံးက ထိန်းချုပ်ခဲ့ကြောင်းကို ဆွေးနွေးခဲ့ကြပါသည်။

သုံးသပ်ချက်

မော်လင်ကျေးရွာ၏ ကျား၊မရေးရာနှင့်ပတ်သက်ပြီး အမျိုးသားများက ကျွဲနွားများကို အသုံးပြုမှုရှိပြီး အမျိုးသမီးများက ရွှေကိုသာအသုံးပြုမှုရှိကြောင်း တွေ့ရပါသည်။ စပါး၊ ပဲ၊ နှမ်း၊ ငွေကြေး၊ သစ်တောထွက်ပစ္စည်းနှင့် အိမ်မွေးတိရစ္ဆာန်တို့ကို ကျား၊မနှစ်ဦးစလုံးက သုံးစွဲမှုရှိကြောင်း တွေ့ရပါသည်။ အမျိုးသားများက ကျောက်သဲကို ထိန်းချုပ်မှုရှိပြီး အမျိုးသမီးများအနေဖြင့် ထိန်းချုပ်မှုမရှိကြောင်း တွေ့ရပါသည်။ ကျား၊မနှစ်မျိုးစလုံးမှာ ရွှေ၊ စပါး၊ ပဲ၊ နှမ်း၊ ကျွဲ၊ နွား၊ ငွေကြေး၊ အိမ်မွေးတိရစ္ဆာန်တို့ကို ထိန်းချုပ်မှုရှိကြောင်း တွေ့ရပါသည်။



၆.၅။ ရာသီခွင်ပြပြက္ခဒိန် နှင့် သုံးသပ်ချက်

ပြန်လှည့်ကျခွင့်ရသော သီအလငြော့

ရာသီ	ရက်စွဲ	နက္ခတ်	အချိန်	ပတ်ဝန်းကျင်	အရောင်	အနံ့	အသံ	အနံ့	အသံ
နွေရာသီ	မတ်လ	အိန္ဒိယ	မနက် ၆:၀၀	အပူပိုင်း	အနီ၊ အဝါ	အပူ	အသံ	အပူ	အသံ
အတွင်း	မတ်လ	အိန္ဒိယ	မနက် ၆:၀၀	အပူပိုင်း	အနီ၊ အဝါ	အပူ	အသံ	အပူ	အသံ
အတွင်း	မတ်လ	အိန္ဒိယ	မနက် ၆:၀၀	အပူပိုင်း	အနီ၊ အဝါ	အပူ	အသံ	အပူ	အသံ
အတွင်း	မတ်လ	အိန္ဒိယ	မနက် ၆:၀၀	အပူပိုင်း	အနီ၊ အဝါ	အပူ	အသံ	အပူ	အသံ
အတွင်း	မတ်လ	အိန္ဒိယ	မနက် ၆:၀၀	အပူပိုင်း	အနီ၊ အဝါ	အပူ	အသံ	အပူ	အသံ
အတွင်း	မတ်လ	အိန္ဒိယ	မနက် ၆:၀၀	အပူပိုင်း	အနီ၊ အဝါ	အပူ	အသံ	အပူ	အသံ
အတွင်း	မတ်လ	အိန္ဒိယ	မနက် ၆:၀၀	အပူပိုင်း	အနီ၊ အဝါ	အပူ	အသံ	အပူ	အသံ
အတွင်း	မတ်လ	အိန္ဒိယ	မနက် ၆:၀၀	အပူပိုင်း	အနီ၊ အဝါ	အပူ	အသံ	အပူ	အသံ
အတွင်း	မတ်လ	အိန္ဒိယ	မနက် ၆:၀၀	အပူပိုင်း	အနီ၊ အဝါ	အပူ	အသံ	အပူ	အသံ
အတွင်း	မတ်လ	အိန္ဒိယ	မနက် ၆:၀၀	အပူပိုင်း	အနီ၊ အဝါ	အပူ	အသံ	အပူ	အသံ
အတွင်း	မတ်လ	အိန္ဒိယ	မနက် ၆:၀၀	အပူပိုင်း	အနီ၊ အဝါ	အပူ	အသံ	အပူ	အသံ
အတွင်း	မတ်လ	အိန္ဒိယ	မနက် ၆:၀၀	အပူပိုင်း	အနီ၊ အဝါ	အပူ	အသံ	အပူ	အသံ
အတွင်း	မတ်လ	အိန္ဒိယ	မနက် ၆:၀၀	အပူပိုင်း	အနီ၊ အဝါ	အပူ	အသံ	အပူ	အသံ



ဆွေးနွေးချက်များ-

မော်လင်ကျေးရွာ၏ ရာသီခွင်ပြကွဲဒိန်ကို ရှင်းလင်း၍ ရာသီဥတု အခြေအနေများအကြောင်း၊ စိုက်ပျိုးရေးဆိုင်ရာ လယ်ယာလုပ်ငန်းများ လုပ်ကိုင်ဆောင်ရွက်ချက်များအကြောင်း၊ နေ့စားလုပ်ငန်းများ အကြောင်း၊ မွေးမြူရေးလုပ်ငန်းလုပ်ကိုင်ဆောင်ရွက်သော လုပ်ငန်းများအကြောင်း၊ စိုက်ပျိုးသီးနှံများ အကြောင်း၊ မိသားစုများ၏ ဝမ်းစာရေးအခြေအနေများအကြောင်း၊ ၁၂လရာသီ ပွဲတော်များကျင်းပမှု အခြေအနေများကို ဆွေးနွေးခဲ့ပါသည်။ အခြား သဘာဝဘေးအန္တရာယ်များအကြောင်း အလုပ်သမားများ၏ ဝင်ငွေရရှိမှုအခြေအနေ အကြောင်း ဆွေးနွေးခဲ့ပါသည်။ ။

သုံးသပ်ချက်များ-

မော်လင်ကျေးရွာ၏ ရာသီဥတုသည် တပေါင်းလမှ စ၍ နယုန်လအထိ နွေရာသီဖြစ်ပါသည်။ နယုန်လလယ်မှစ၍ သီတင်းကျွတ်လအထိ မိုးရာသီ ဖြစ်ပါသည်။ သီတင်းကျွတ်လမှစတင်၍ တပို့တွဲလ လယ်အထိ ဆောင်းရာသီ ဖြစ်ပါသည်။ စိုက်ပျိုးရေးနယ်ပယ်တွင် တန်ခူးလတွင် ဟင်းသီးဟင်းရွက်များ စိုက်ပျိုးကြပြီး နယုန်လတွင် စပါးစိုက်ပျိုးရန် ပျိုးထောင်ကြပြီး ဝါဆိုလတွင် ကောက်စိုက်ကြပါသည်။ နတ်တော်လမှ တပို့တွဲလအထိ ကြက်သွန်၊ မြေပဲတို့ကို စိုက်ပျိုးကြပါသည်။ အလုပ်သမားများသည် လယ်ယာစိုက်ပျိုးချိန်၊ ရိတ်သိမ်းချိန်၊ မြေပဲ၊ ကြက်သွန်များစိုက်ပျိုးချိန်၊ သိမ်းဆည်းချိန်များတွင် နေ့စားလုပ်ငန်းများ တစ်နေ့လျှင် ၃၀၀၀မှ ၅၀၀၀ကျပ်ဖြင့် လုပ်ကိုင်ကြသည်။ မွေးမြူရေးလုပ်ငန်းများတွင် ကြက်၊ ဝက်၊ ကျွဲ၊ နွားတို့ကို ရာသီမရွေးတပိုင်တနိုင်မွေးမြူကြပါသည်။

စိုက်ပျိုးသီးနှံများမှာစပါး ၊ ပဲ ၊ ပြောင်း၊ နမ်း၊ ခရမ်းသီး ၊ ငှက်ပျော၊ ပဲသီးရှည်၊ သခွား ၊ ဗူးသီး၊ ဖယံသီးများစိုက်ပျိုးသည်။ ဝမ်းစာဖူလုံမှုအခြေအနေများမှာ တန်ဆောင်မုန်းလမှ ဝါခေါင်လအထိ ဝမ်းစာဖူလုံမှုရှိပြီး တော်သလင်း၊ သီတင်းကျွတ်လများတွင် ဝမ်းစာဖူလုံမှုမရှိပါ။ အလုပ်သမား ရှားပါးမှုအခြေအနေကို သုံးသပ်ရာတွင် လယ်ယာစိုက်ပျိုးချိန်၊ ရိတ်သိမ်းချိန်၊ မြေပဲစိုက်ပျိုးချိန်၊ သိမ်းဆည်းချိန် များတွင်လုပ်သား ရှားပါးပါသည်။ ပွဲတော်များကို လရာသီအလိုက်ပွဲတော်များ ရှိပါသည်။ ကဒူးတိုင်းရင်း သားများ ရိုးရာဓလေ့များလည်း ကျင်းပလေ့ရှိပါသည်။ သဘာဝဘေးအန္တရာယ်များ သုံးသပ်ရာတွင်ဝါဆို၊ ဝါခေါင်၊ တော်သလင်း၊ သီတင်းကျွတ်လများတွင် ရေကြီးခြင်း မကြာခဏဖြစ်ပွားသည်။ မိုးရာသီများ စိုက်ပျိုးရေးရာသီများ ပွဲတော်များကျင်းပပြုလုပ်သော အချိန်များတွင် စီမံကိန်းလုပ်ငန်းများ ဆောင်ရွက်ပါက ပူးပေါင်းဆောင်ရွက်ခြင်း အားနည်းချက်များ ရှိနိုင်ပါသည်။ ရာသီဥတုကောင်းမွန်သော အလုပ်အားချိန်တွင် လုပ်ဆောင်ပါက ကျေးရွာလူထုပူးပေါင်းဆောင်ရွက်မှုကောင်းမွန်၍ လုပ်ငန်းများအောင်မြင်နိုင်ပါသည်။ ။



ဆွေးနွေးချက်

မော်လင်ကျေးရွာလူထုနှင့် အဖွဲ့အစည်းများ ချိတ်ဆက်ဆောင်ရွက်နေသည့် အနေအထားမှာ အုပ်ချုပ်ရေးအဖွဲ့၊ မီးသတ်အဖွဲ့၊ ပြည်သူ့စစ်၊ ကျောင်းကော်မတီအဖွဲ့၊ အမျိုးသမီး/အမျိုးသားအဖွဲ့၊ အမျိုးသမီးရေးရာအဖွဲ့၊ ဓမ္မစင်္ကြာအဖွဲ့၊ မိခင်နှင့်ကလေးစောင့်ရှောက်ရေးအဖွဲ့၊ ကျေးရွာစီ/ထောက်ကော်မတီ အဖွဲ့၊ ရပ်မိရပ်ဖ၊ အဖွဲ့အစည်း များနှင့် ချိတ်ဆက်ဆောင်ရွက်ကြ ပါသည်။

မော်လင်ကျေးရွာတွင် မြို့နယ်အထွေထွေအုပ်ချုပ်ရေးဦးစီးဌာန၊ စိုက်ပျိုးရေးဌာန၊ လူဝင်မှုကြီးကြပ်ရေးဦးစီးဌာန၊ မြို့နယ်ရဲတပ်ဖွဲ့၊ တိရစ္ဆာန်ကုသရေးဦးစီးဌာန၊ မြေစာရင်းဌာန၊ ပညာရေးဌာန၊ လူထုဗဟိုပြုစီမံကိန်းနှင့်ကျေးလက်ဒေသဖွံ့ဖြိုးတိုးတက်ရေးဦးစီးဌာန၊ သမာယာဦးစီးဌာန၊ စိုက်ဘဏ်၊ သစ်တောဦးစီးဌာန၊ ကျန်းမာရေးဦးစီးဌာန စသည်ဌာနများနှင့် ချိတ်ဆက်ဆောင်ရွက်ခဲ့ပါသည်။ အသက်မွေးဝမ်းကျောင်း လုပ်ငန်းအတွက် အရင်းအနှီးရရှိရန် မြို့နယ်သမဝါယမအသင်း၊ ချေးငွေပံ့ပိုးသည့် ဌာန၊ အဖွဲ့အစည်းများနှင့် ချိတ်ဆက်ဆောင်ရွက်နိုင်ပြီး စိုက်ပျိုးရေးထုတ်ကုန် တိုးချဲ့ဆောင်ရွက်သင့်ပါသည်။

သုံးသပ်ချက်

မော်လင်ကျေးရွာတွင်းရှိ အဖွဲ့အစည်းများမှာ ချိတ်ဆက်မှု အားကောင်းကြောင်း တွေ့ရပါသည်။ ပြင်ပအဖွဲ့အစည်းများနှင့် ပတ်သက်၍ မြေစာရင်းဌာန၊ သစ်တောဌာန၊ မီးသတ်တပ်ဖွဲ့မြို့နယ်အုပ်ချုပ်ရေး၊ လူထုဗဟိုပြုစီမံကိန်း၊ ကျေးလက်ဒေသဖွံ့ဖြိုးတိုးတက်ရေးဦးစီးဌာန၊ ပညာရေး၊ ကျန်းမာရေး စိုက်ဘဏ်တို့နှင့်မှာ ချိတ်ဆက်မှုအားကောင်းပြီး အခြားအဖွဲ့အစည်းများမှာ ချိတ်ဆက်မှုအနည်းငယ် အားနည်းသေးကြောင်း တွေ့ရပါသည်။ မြို့နယ်ပညာဌာနနှင့် ချိတ်ဆက်မှု အားကောင်းလာပါက ကျေးရွာရှိကလေးများ၏ ပညာရေးကောင်းလာမွန်လာမည်ဖြစ်ကြောင်း တွေ့ရပါသည်။ ကျေးရွာ၏ ဘက်စုံဖွံ့ဖြိုးတိုးတက်ရန်မှာ သက်ဆိုင်ရာအဖွဲ့အစည်းများထံ ချိတ်ဆက်၍ နည်းလမ်းများ ရယူဆောင်ရွက်ရန် လိုအပ်နေပါသည်။



၆.၇။ ပင့်ကူအိမ်ကွန်ယက်နှင့် သုံးသပ်ချက်

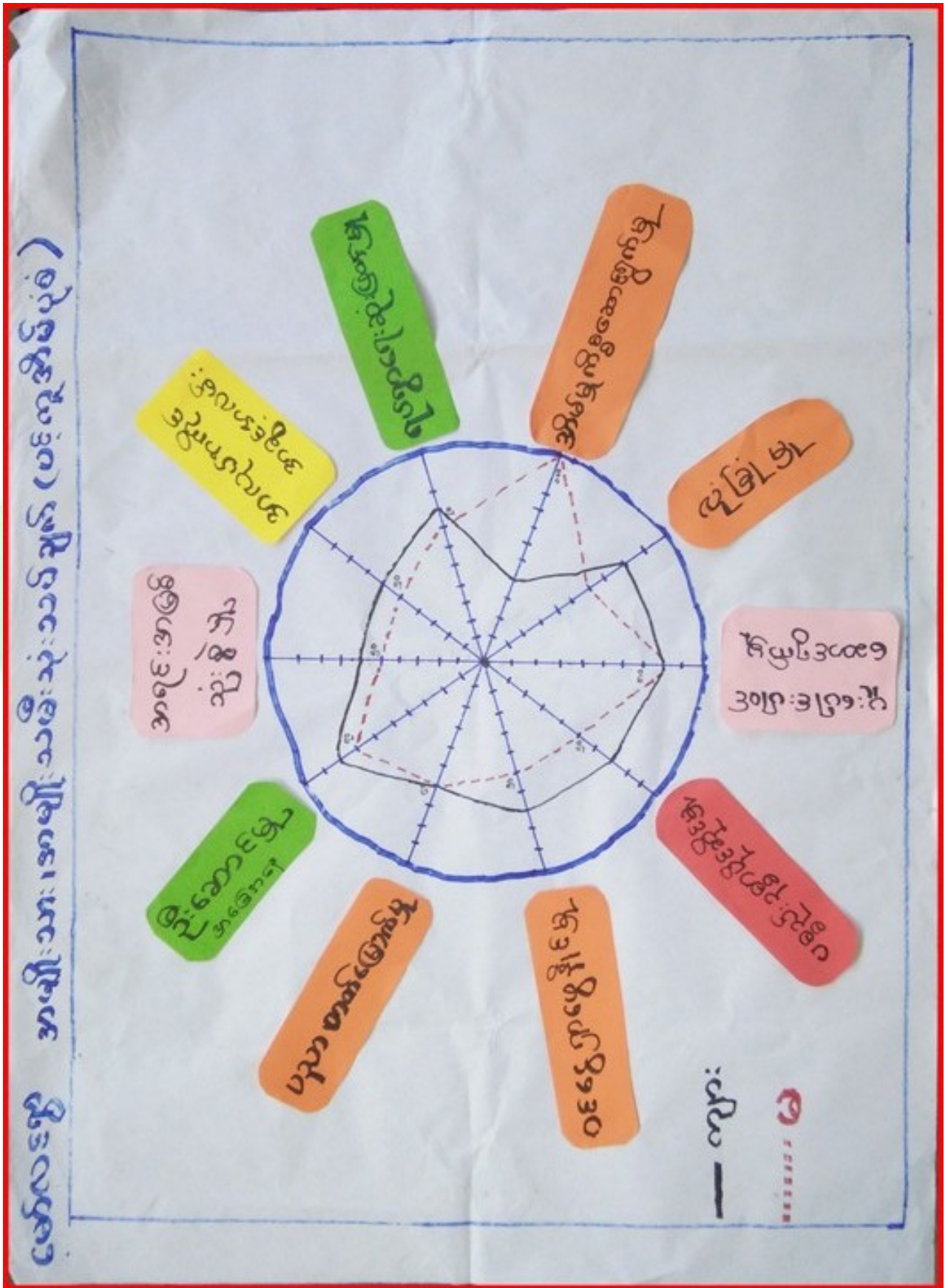



ဆွေးနွေးချက်

အမျိုးသား၊အမျိုးသမီး တန်းတူအခွင့်အရေး ရရှိမှုနှင့်ပတ်သက်၍ ခေါင်းစဉ်(၁၀)ခုဖြင့် ဆွေးနွေးခဲ့ကြပါသည်။ ယနေ့ခေတ် နေထိုင်မှုစနစ်တွင် ဦးဆောင်မှု၊ အရင်းအမြစ်သုံးစွဲမှု၊ အလုပ်အကိုင် အခွင့်အလမ်း၊ ရပ်ရွာရေးဆုံးဖြတ်ချက်ချမှု၊ အိမ်မှုကိစ္စဆောင်ရွက်မှု၊ လုံခြုံမှု၊ ပူးပေါင်းဆောင်ရွက်မှု၊ ပစ္စည်းဥစ္စာ ဆောင်ရွက်မှု၊ ဝင်ငွေရှာဖွေနိုင်မှု၊ ပညာတတ်မြောက်မှု များခေါင်းစဉ်များဖြင့်ဆွေးနွေးခဲ့ပါသည်။အမျိုးသားများ သုံးသပ်ရန်နှင့် အမျိုးသမီးအဖွဲ့များ ခွဲကာ ဆွေးနွေးစေခဲ့ပါသည်။ အားနည်းချက် အားသာချက်များ ကိုသုံးသပ်၍ သာတူညီမျှ တန်းတူညီမျှ ဆောင်ရွက်မှုအခြေအနေများကို ဆွေးနွေးခဲ့ပါသည်။ အချို့နေရာများတွင် အမျိုးသားများမှ သာလွန်မှုရှိပြီး အမျိုးသမီးများအား နေရာပေးရန်၊ အိမ်မှုကိစ္စဆောင်ရွက်မှုတွင် အမျိုးသားဘက်မှ အမျိုးသမီးများအား ဝိုင်းကူလုပ်ကူပေးကြရန် ဆွေးနွေးခဲ့ကြပါသည်။

သုံးသပ်ချက်

မော်လင်ကျေးရွာအနေဖြင့် ခေါင်းဆောင်မှု၊ ပညာတတ်မြောက်မှု၊ ပူပေါင်းပါဝင်မှုများတွင် အမျိုးသား၊ အမျိုးသမီး ဆွေးနွေးတိုင်ပင်၍ တန်းတူဆုံးဖြတ်ဆောင်ရွက်ကြောင်း တွေ့ရသည်။ ဝင်ငွေရရှိမှု၊ အလုပ်အကိုင်အခွင့်အလမ်း၊ အရင်းအမြစ်လက်လှမ်းနေ့များတွင် အမျိုးသားများမှာ အနည်းငယ်သာလွန်၍ အိမ်မှုကိစ္စတွင် အမျိုးသမီးများမှ အစစအရာရာ ဆောင်ရွက်ရကြောင်းကို တွေ့ရပါသည်။ မော်လင်ကျေးရွာသည် ကျား၊မရေးရာတွင် အားနည်းချက်များ အားသာချက်များ ကွဲပြားမှုအနည်းငယ်သာရှိကြောင်း တွေ့ရှိရပါသည်။ တန်းတူညီမျှဖြစ်လာအောင် ကြိုးစားဆောင်ရွက်ရမည်ဖြစ်ကြောင်း သုံးသပ်ရပါသည်။



ဆွေးနွေးချက်များ

မော်လင်ကျေးရွာတွင် အမျိုးသမီးအဖွဲ့၊ အမျိုးသားအဖွဲ့ဖွဲ့ကာ အစည်းအဝေးတွင် အခက်အခဲများ၊ ကျေးရွာတိုးတက်ရေးလုပ်ငန်းများ၊ ကျေးရွာမျှော်မှန်းချက်များကို ပိုင်းဖွဲ့ဆွေးနွေးကြပါသည်။ အခက်အခဲများကို စုပေါင်းဖြေရှင်းဆောင်ရွက်ရန် ဆွေးနွေးခဲ့ပါသည်။

သုံးသပ်ချက်များ

ကျန်လုပ်ငန်းလိုအပ်ချက်များကို သက်ဆိုင်ရာဌာနများနှင့် ချိတ်ဆက်၍ ကျေးရွာလူထုပူးပေါင်းကာ ဆောင်ရွက်ရန် လိုအပ်ပါသည်။ အချို့လုပ်ငန်းများကို အလှူရှင်များရှာဖွေ၍ လုပ်ဆောင်ရန်လိုအပ်ပါကြောင်း သုံးသပ်ဆွေးနွေးပါသည်။



၆.၉။ ဦးစားပေးအစီအစဉ်ဥပဒေ (Matrix Ranking) -

		မော်ဂျစ် ကျေးရွာအုပ်စု					မော်ဂျစ် ကျေးရွာခွဲကြီးရေးအစီအစဉ်							
စဉ်	အကြောင်းအရာ	၁	၂	၃	၄	၅	၆	၇	၈	၉	၁၀	ရမှတ်	အဆင့်	မှတ်ချက်
၁	ချောင်းကျယ်ကန်	X	၂	၂	၂	၂	၂	၂	၂			၄	၄	
၂	စာသင်ကျောင်း ၆၂၆		X	၃	၃	၃	၄	၄	၄			၅	၁	
၃	မင်္ဂလာကျောင်းအုပ်စု			X	၃	၃	၃	၄	၄			၆	၂	
၄	ကျေးရွာအုပ်စု				X	၁	၁	၁	၁			၅	၃	
၅	ကျေးရွာအုပ်စု					X	၁	၁	၁			၃	၅	
၆	ကျေးရွာအုပ်စု						X	၆	၆			၂	၆	
၇	ကျေးရွာအုပ်စု							X	၅			၁	၈	
၈	ကျေးရွာအုပ်စု								X			၀	၈	
၉										X				
၁၀											X			

ပိုင်ဆိုင်ဆွေးနွေးသူ ကျား (၆၀) ယ (၅၅) ဦး ရက်စွဲ၊ 12.10.2017 မှတ်တမ်းတင်သူ (လူထုစည်းရုံးရေးမှူး)



ဆွေးနွေးချက်

မော်လင်ကျေးရွာအနေဖြင့် ကလေးများအတွက် ဗဟုသုတဖွံ့ဖြိုးတိုးတက်လာစေရန် မူကြိုကျောင်း လိုအပ်နေခြင်း၊ ကျောင်းတံတိုင်းများမရှိခြင်း၊ ရွာချင်းဆက်လမ်းများ ခက်ခဲမှုကြောင့် ရွာချင်းဆက် လမ်း၊ တံတားများ လိုအပ်ခြင်း၊ ချောင်းရေကာကွယ်ရန် ရေကာနံရံများ လိုအပ်ချက်များ စသည့်အခက်အခဲများကို ဆွေးနွေးခဲ့ကြပါသည်။ လိုအပ်ချက်များအရ ဦးစားပေးဆောင်ရွက်ရန် လုပ်ငန်းများကိုလည်း ဆွေးနွေးခဲ့ပါသည်။

သုံးသပ်ချက်

စီမံကိန်းပထမနှစ်တွင် မော်လင်ကျေးရွာတွင် စာသင်ကျောင်းပြုပြင်ခြင်းလုပ်ငန်း စာသင်ကျောင်းအောက်ထပ် (ကြေးခွေ၊ တန်းထိုး၊ နံရံတက်၊ အခင်းခင်းခြင်း)ကို စီမံကိန်းထောက်ပံ့ငွေ သိန်းပေါင်း(၁၁၅)သိန်းဖြင့် အကောင်အထည်ဖော် ဆောင်ရွက်ခဲ့ပါသည်။

စီမံကိန်းဒုတိယနှစ်တွင် စာသင်ကျောင်းပြုပြင်ခြင်းလုပ်ငန်း (စာသင်ကျောင်း အပေါ်ထပ် ကြေးခွေ၊ တန်းထိုး၊ နံရံတက်အချောကိုင်)လုပ်ငန်းကို စီမံကိန်းထောက်ပံ့ငွေ သိန်းပေါင်း(၁၀၁)သိန်းဖြင့် အကောင်အထည်ဖော် ဆောင်ရွက်သွားပါသည်။

စီမံကိန်းတတိယနှစ်တွင် မော်လင်ကျေးရွာတွင် လုပ်ငန်းမလုပ်ဆောင်ပါ။ ပါအော့ကျေးရွာသို့ ရန်ပုံငွေ လိုအပ်ချက်အရ ဦးစားပေးဆောင်ရွက်စေခဲ့ပါသည်။

စီမံကိန်းစတုတ္ထနှစ်တွင် မော်လင်ကျေးရွာတွင် KGကျောင်းဆောင်နှင့် ကျောင်းခြံစည်းရိုးပြုပြင်ခြင်း လုပ်ငန်းကို ဆောက်ရွက်ရန် ဖြစ်ပါသည်။



၇။ ကော်မတီဝင်များရွေးချယ်ခြင်းနှင့်ကျေးရွာဖွံ့ဖြိုးရေးအစီအစဉ်ဆောင်ရွက်မှုမှတ်တမ်းခါတ်ပုံများ



အမျိုးသားအုပ်စု၏မှတ်တမ်းခါတ်ပုံ



အမျိုးသမီးအုပ်စု၏မှတ်တမ်းခါတ်ပုံ



လူငယ်အုပ်စု၏မှတ်တမ်းခါတ်ပုံ



ဖွံ့ဖြိုးရေးအစီအစဉ်ရေးဆွဲခြင်အစည်းအဝေးမှတ်တမ်းခါတ်ပုံ



ဖွံ့ဖြိုးရေးအစီအစဉ်ရေးဆွဲခြင်အစည်းအဝေးမှတ်တမ်းဓာတ်ပုံ



ဖွံ့ဖြိုးရေးအစီအစဉ်ရေးဆွဲခြင်အစည်းအဝေးမှတ်တမ်းဓာတ်ပုံ



၈။ ကော်မတီဝင်များစာရင်း

(မော်လင်ကျေးရွာ) ကျေးရွာစီမံကိန်းအထောက်အကူပြုကော်မတီ

(မော်လင်) အုပ်စု

2015 (ပထမနှစ်) စီမံကိန်းစက်ဝန်း

စဉ်	အမည်	ရာထူး
၁	ဦးပွဲအောင်	ဥက္ကဋ္ဌ ၊ စီမံကိန်းအထောက်အကူပြုကော်မတီ
၂	ဦးထွန်းမြင့်	ဝယ်ယူရေးဆပ်ကော်မတီ ခေါင်းဆောင်
၃	ဒေါ်အေးနွဲ့	ဝယ်ယူရေးဆပ်ကော်မတီ မှတ်တမ်းထိန်း
၄	ဦးတင်ဇော်ဦး	ဝယ်ယူရေးဆပ်ကော်မတီ အဖွဲ့ဝင်
၅	ဦးသာညို	စောင့်ကြည့်ကြီးကြပ်ရေးဆပ်ကော်မတီ ခေါင်းဆောင်
၆	ဒေါ်လှထို	စောင့်ကြည့်ကြီးကြပ်ရေးဆပ်ကော်မတီ အဖွဲ့ဝင်
၇	ဦးကျော်မြင့်	လုပ်ငန်းလည်ပတ်ရေးနှင့်ပြုပြင်ထိန်းသိမ်းရေးခေါင်းဆောင်
၈	ဒေါ်လွမ်းပို	လုပ်ငန်းလည်ပတ်ရေးနှင့် ပြုပြင်ထိန်းသိမ်းရေး အဖွဲ့ဝင်
၉	ဦးအောင်ကျော်စိုး	ဝေဖန်အကြံပြုတိုင်ကြားဖြေရှင်းရေးအဖွဲ့
၁၀	ဒေါ်လှခိုင်	ဝေဖန်အကြံပြုတိုင်ကြားဖြေရှင်းရေးအဖွဲ့
၁၁	ဦးမျိုးလွင်	စေတနာ့ဝန်ထမ်း
၁၂	ဒေါ်တင်ဌေးကြည်	စေတနာ့ဝန်ထမ်း
၁၃	ဦးစစ်အောင်	ကျေးရွာငွေစာရင်းကိုင်
၁၄	ဦးဆန်းအောင်	ကျေးရွာကိုယ်စားလှယ်
၁၅	ဦးကျော်သူ	ကျေးရွာကိုယ်စားလှယ်



(မော်လင်+ပါအော့ကျေးရွာ) ကျေးရွာစီမံကိန်းအထောက်အကူပြုကော်မတီ

(မော်လင်) အုပ်စု

2016 (ဒုတိယနှစ်) စီမံကိန်းစက်ဝန်း

စဉ်	အမည်	ရာထူး
၁	ဦးမောင်ပို	ဥက္ကဋ္ဌ ၊ စီမံကိန်းအထောက်အကူပြုကော်မတီ
၂	ဒေါ်လှထို	ဥက္ကဋ္ဌ ၊ စီမံကိန်းအထောက်အကူပြုကော်မတီ
၃	ဦးထွန်းမြင့်	ဝယ်ယူရေးဆပ်ကော်မတီ ခေါင်းဆောင်
၄	ဦးအောင်ကျော်	ဝယ်ယူရေးဆပ်ကော်မတီ အဖွဲ့ဝင်
၅	ဒေါ်လွမ်းပို	ဝယ်ယူရေးဆပ်ကော်မတီ အဖွဲ့ဝင်
၆	ဦးသာညို	စောင့်ကြည့်ကြီးကြပ်ရေးဆပ်ကော်မတီ ခေါင်းဆောင်
၇	ဒေါ်တင်ဌေးကြည်	စောင့်ကြည့်ကြီးကြပ်ရေးဆပ်ကော်မတီ အဖွဲ့ဝင်
၈	ဒေါ်မြစိန်	စောင့်ကြည့်ကြီးကြပ်ရေးဆပ်ကော်မတီ အဖွဲ့ဝင်
၉	ဦးအောင်ကျော်စိုး	လည်ပတ်ရေးနှင့်ပြုပြင်ထိန်းသိမ်းရေးဆပ်ကော်မတီခေါင်းဆောင်
၁၀	ဒေါ်ခင်ဌေး	လည်ပတ်ရေးနှင့်ပြုပြင်ထိန်းသိမ်းရေးဆပ်ကော်မတီအဖွဲ့ဝင်
၁၁	ဦးသိန်းအောင်	လည်ပတ်ရေးနှင့်ပြုပြင်ထိန်းသိမ်းရေးဆပ်ကော်မတီအဖွဲ့ဝင်
၁၂	ဦးတင်ဇော်ဦး	စေတနာ့ဝန်ထမ်း
၁၃	ဒေါ်လှချို	စေတနာ့ဝန်ထမ်း
၁၄	ဦးပေါအောင်	ဝေဖန်အကြံပြုတိုင်ကြားဖြေရှင်းရေး
၁၅	ဒေါ်လှခိုင်	ဝေဖန်အကြံပြုတိုင်ကြားဖြေရှင်းရေး
၁၆	ဒေါ်မြဆန်း	ကျေးရွာငွေစာရင်းကိုင်
၁၇	ဦးပွဲအောင်	ကျေးရွာကိုယ်စားလှယ် (မော်လင်)
၁၈	ဒေါ်ဝင်းမေ	ကျေးရွာကိုယ်စားလှယ် (ပါအော့)



(မော်လင် + ပါအော့) ကျေးရွာစီမံကိန်းအထောက်အကူပြုကော်မတီ

(မော်လင်) အုပ်စု

2017 (တတိယနှစ်) စီမံကိန်းစက်ဝန်း

စဉ်	အမည်	ရာထူး
၁	ဦးကံမြင့်	ဥက္ကဋ္ဌ ၊ စီမံကိန်းအထောက်အကူပြုကော်မတီ
၂	ဒေါ်မထွေး	ဥက္ကဋ္ဌ ၊ စီမံကိန်းအထောက်အကူပြုကော်မတီ
၃	ဦးဆန်းမောင်	ဝယ်ယူရေးဆပ်ကော်မတီ ခေါင်းဆောင်
၄	ဒေါ်စန်းအေး	ဝယ်ယူရေးဆပ်ကော်မတီ အဖွဲ့ဝင်
၅	ဦးယဉ်မောင်	ဝယ်ယူရေးဆပ်ကော်မတီ အဖွဲ့ဝင်
၆	ဦးကျော်မြင့်	စောင့်ကြည့်ကြီးကြပ်ရေးဆပ်ကော်မတီခေါင်းဆောင်
၇	ဒေါ်ယဉ်အေး	စောင့်ကြည့်ကြီးကြပ်ရေးဆပ်ကော်မတီ အဖွဲ့ဝင်
၈	ဒေါ်လှခိုင်	စောင့်ကြည့်ကြီးကြပ်ရေးဆပ်ကော်မတီ အဖွဲ့ဝင်
၉	ဒေါ်မြစိန်	လည်ပတ်ရေးနှင့်ပြုပြင်ထိန်းသိမ်းရေးဆပ်ကော်မတီခေါင်းဆောင်
၁၀	ဒေါ်အေးနွဲ့	လည်ပတ်ရေးနှင့်ပြုပြင်ထိန်းသိမ်းရေးဆပ်ကော်မတီအဖွဲ့ဝင်
၁၁	ဦးအောင်ဇော်ဦး	လည်ပတ်ရေးနှင့်ပြုပြင်ထိန်းသိမ်းရေးဆပ်ကော်မတီအဖွဲ့ဝင်
၁၂	ဒေါ်မသန်	ဝေဖန်အကြံပြုတိုင်ကြားဖြေရှင်းရေးအဖွဲ့ (ဥက္ကဋ္ဌ)
၁၃	ဦးသောင်းထွန်း	ဝေဖန်အကြံပြုတိုင်ကြားဖြေရှင်းရေးအဖွဲ့ (အတွင်းရေးမှူး)
၁၄	ဦးအောင်ကျော်	စေတနာ့ဝန်ထမ်း
၁၅	ဒေါ်တင်စန်းရွှေ	စေတနာ့ဝန်ထမ်း
၁၆	ဦးကျော်ရင်	ကျေးရွာငွေစာရင်းကိုင်
၁၇	ဒေါ်လှထို	ကျေးရွာကိုယ်စားလှယ်
၁၈	ဦးရန်ငြိမ်း	ကျေးရွာကိုယ်စားလှယ်



(မော်လင် + ပါအော့) ကျေးရွာစီမံကိန်းအထောက်အကူပြုကော်မတီ

(မော်လင်) အုပ်စု

2018 (စတုတ္ထနှစ်) စီမံကိန်းစက်ဝန်း

စဉ်	အမည်	ရာထူး
၁	ဦးကျော်မြင့်	ဥက္ကဋ္ဌ ၊ စီမံကိန်းအထောက်အကူပြုကော်မတီ
၂	ဒေါ်တင်စန်းအေး	ဥက္ကဋ္ဌ ၊ စီမံကိန်းအထောက်အကူပြုကော်မတီ
၃	ဦးဆန်းမောင်	ဝယ်ယူရေးဆပ်ကော်မတီ ခေါင်းဆောင်
၄	ဒေါ်မြစိန်	ဝယ်ယူရေးဆပ်ကော်မတီ အဖွဲ့ဝင်
၅	ဦးယဉ်မောင်	ဝယ်ယူရေးဆပ်ကော်မတီ အဖွဲ့ဝင်
၆	ဦးကံမြင့်	စောင့်ကြည့်ကြီးကြပ်ရေးဆပ်ကော်မတီခေါင်းဆောင်
၇	ဒေါ်လှခိုင်	စောင့်ကြည့်ကြီးကြပ်ရေးဆပ်ကော်မတီ အဖွဲ့ဝင်
၈	ဒေါ်ယဉ်အေး	စောင့်ကြည့်ကြီးကြပ်ရေးဆပ်ကော်မတီ အဖွဲ့ဝင်
၉	ဒေါ်အေးနွဲ့	လည်ပတ်ရေးနှင့်ပြုပြင်ထိန်းသိမ်းရေးဆပ်ကော်မတီခေါင်းဆောင်
၁၀	ဒေါ်မသန်	လည်ပတ်ရေးနှင့်ပြုပြင်ထိန်းသိမ်းရေးဆပ်ကော်မတီအဖွဲ့ဝင်
၁၁	ဦးစနေအောင်	လည်ပတ်ရေးနှင့်ပြုပြင်ထိန်းသိမ်းရေးဆပ်ကော်မတီအဖွဲ့ဝင်
၁၂	ဦးအောင်ဇော်ဦး	ဝေဖန်အကြံပြုတိုင်ကြားဖြေရှင်းရေးအဖွဲ့ (ဥက္ကဋ္ဌ)
၁၃	ဒေါ်ခင်သိန်း	ဝေဖန်အကြံပြုတိုင်ကြားဖြေရှင်းရေးအဖွဲ့ (အတွင်းရေးမှူး)
၁၄	ဦးအောင်ကျော်	စေတနာ့ဝန်ထမ်း
၁၅	ဒေါ်ခင်မာချို	စေတနာ့ဝန်ထမ်း
၁၆	ဦးသောင်းထွန်း	ကျေးရွာငွေစာရင်းကိုင်
၁၇	ဦးကျော်ရင်	ကျေးရွာကိုယ်စားလှယ် (မော်လင်)
၁၈	ဒေါ်တင်စန်းရွှေ	ကျေးရွာကိုယ်စားလှယ် (မော်လင်)
၁၉	ဦးရန်ငြိမ်း	ကျေးရွာကိုယ်စားလှယ် (ပါအော့)
၂၀	ဒေါ်မထွေး	ကျေးရွာကိုယ်စားလှယ် (ပါအော့)



၉။ ပုံစံ ၈-၁။ ကျေးရွာအချက်အလက်

ပုံစံ - ၈-၁ - ကျေးရွာ အချက်အလက် (FORM PC 1)

လမ်းညွှန်။ ပထမဆုံးအကြိမ် ကျေးရွာသို့ ရောက်ရှိချိန်တွင် စည်းရုံးရေးမှူးက ကျေးရွာ ရာအိမ်များကို ကျေးရွာကော်မတီဖွဲ့ စည်းခြင်း အစည်းအဝေးမတိုင်မီ ဤ အချက်အလက်များ ကောက်ယူပေးရန် တောင်းဆိုပြည့်သွင်းစေပြီး အစည်းအဝေး ကျင်းပစဉ် စိစစ်ရမည်။			
ရာအိမ်များအမည် ဦးဘဦး	ဖုန်း	စည်းရုံးရေးမှူးအမည် ဦးနီရွှေအောင်	
ပြည်နယ်/ တိုင်းဒေသကြီး စစ်ကိုင်း	မြို့နယ် ပါးလွင်	ကျေးရွာအုပ်စု မြောက်	ကျေးရွာ မြောက်

(က) လူဦးရေ

တိုင်းရင်းသား	အိမ်ထောင်စုပေါင်း	ကိုးကွယ်သည့်ဘာသာ	အိမ်ထောင်စုပေါင်း
၁။ ကချင်	၇၄	၁။ ဗုဒ္ဓ	၇၄
၂။		၂။	
၃။		၃။	
၄။ အခြားတိုင်းရင်းသား လူမျိုးစုများ		၄။	

	ကျား (အရေအတွက်)	မ (အရေအတွက်)
လူဦးရေ	၄၅၀	၂၄၂
အိမ်ထောင်ဦးစီး	၉၄	၉

(ခ) ကျေးရွာရှိ အခြေခံ အဆောက်အအုံ (Facilities)

ပညာရေး	ခြံစိမ်း	ကျန်းမာရေး	ခြံစိမ်း	ဘာသာရေး	ခြံစိမ်း
အထက	<input type="checkbox"/>	ဆေးရုံ	<input type="checkbox"/>	ဘုရား/စေတီ	<input checked="" type="checkbox"/>
အလက	<input type="checkbox"/>	ကျန်းမာရေးဌာန	<input type="checkbox"/>	ဘုန်းကြီးကျောင်း	<input checked="" type="checkbox"/>
အမက	<input checked="" type="checkbox"/>	ကျန်းမာရေးဌာနခွဲ	<input checked="" type="checkbox"/>	ဟိန္ဒူဘုရားကျောင်း	<input type="checkbox"/>
မူကြို	<input type="checkbox"/>	ဆေးပေးခန်း	<input type="checkbox"/>	ခရစ်ယာန်ဘုရားကျောင်း	<input type="checkbox"/>
အခြား	<input type="checkbox"/>	အခြား	<input type="checkbox"/>	ဗလီ	<input type="checkbox"/>
				အခြား	<input type="checkbox"/>
မှတ်ချက်		မှတ်ချက်		မှတ်ချက်	

(ဂ) ကျွမ်းကျင်ပညာရှင် (ရွာသား/နေထိုင်)

	ပညာရေး		ကျန်းမာရေး		တည်ဆောက်ရေး		
	နေထိုင်	လည်ပတ်	နေထိုင်	လည်ပတ်		နေထိုင်	လည်ပတ်
မူလတန်းပြ (ရွာသား)	<input checked="" type="checkbox"/>	<input checked="" type="checkbox"/>	ဆရာဝန်	<input type="checkbox"/>		လက်သမား	<input checked="" type="checkbox"/>
အလယ်တန်းပြ	<input type="checkbox"/>	<input type="checkbox"/>	ကျန်းမာရေးဝန်ထမ်း	<input type="checkbox"/>		ပန်းရန်	<input type="checkbox"/>
အထက်တန်းပြ	<input type="checkbox"/>	<input type="checkbox"/>	သူနာပြုဆရာမ	<input type="checkbox"/>		လျှပ်စစ်လုပ်သား	<input type="checkbox"/>
မူကြို	<input type="checkbox"/>	<input type="checkbox"/>	သားဖွား	<input checked="" type="checkbox"/>		ပိုက်ဆက်	<input type="checkbox"/>
အခြား	<input type="checkbox"/>	<input type="checkbox"/>	ကျေးလက်ကျန်းမာရေးမှူး	<input type="checkbox"/>		မတ္တင်းနှစ်	<input checked="" type="checkbox"/>
မှတ်ချက်			မှတ်ချက်			မှတ်ချက်	



(ဃ) လမ်းပန်းဆက်သွယ်ရေး (အမှန်ဖြစ်ပါ)
 ကျောက်လမ်း () ကတ္တရာ () ကွန်ကရစ် () ဆိုင်ကယ်လမ်း (✓) ကျောက်စရစ် ()
 မြေ (✓) လူသွားလမ်း () အခြား _____

(င) ကျေးရွာဖွံ့ဖြိုးရေး စီမံကိန်း (Village Development Plan) (အမှန်ဖြစ်ပါ)
 (၁) လူထုပတ်ဝန်းကျင်ထိခိုက်မှု မရှိစေရန် ကျေးရွာစီမံကိန်း ရှိသလား
 (၂) ရိလျှင် မည်သည့်နှစ်က ရေးဆွဲခဲ့သလဲ ၂၀၁၅ ရှိ/ မရှိ/ မသိ
 (၃) မြို့နယ်အတည်ပြုချက် ရရှိထားသလား ရှိ/ မရှိ/ မသိ

(စ) ခရီးအကွာအဝေး (Distance)
 (၁) ရွာ (အလယ်) မှ ကျေးရွာအုပ်စု (အလယ်) အကွာအဝေး မိုင်/မာလုံ _____ /မသိပါ
 (၂) ဤရွာနှင့် ကျေးရွာအုပ်စုရွာ (အလယ်) သွားချိန်
 ခြောက်သွေ့ရာသီ - ထော်လာဂျီ/ ဆိုင်ကယ်/ ခြေလျင် /မြည်း/ လှေ/ အခြား _____ () နာရီ
 မိုးရာသီ - ထော်လာဂျီ/ဆိုင်ကယ်/ခြေလျင်/မြည်း/လှေ/အခြား _____ () နာရီ

(ဆ) သဘာဝဘေး ဤကျေးရွာတွင် ရှေ့နှစ်နှစ်က ကိုသို့သော သဘာဝဘေး ကျရောက်ခဲ့မှု
 မရှိ ရှိ (ဖော်ပြရန်) ခေတ် (ခွဲ)

ရာအိမ်မှူး အမည် ဦးဘဦး

လက်မှတ် [Signature]

ရက်စွဲ ၁၁.၂.၂၀၁၅

စည်းရုံးရေးမှူး အမည် ဦးခင်မောင်မောင်

လက်မှတ် [Signature]

ရက်စွဲ ၁၁.၂.၂၀၁၅



ပုံစံ - ၈-၁ - ကျေးရွာ အချက်အလက် (FORM PC 1)

လမ်းညွှန်ချက်/ ကျေးရွာတစ်ရွာသို့ ပထမဆုံး မိတ်ဆက်ခရီးသွားရောက်သောအခါ		လူထုစည်းရုံးရေးမှူးသည်	
ကျေးရွာခေါင်းဆောင်များအား ကျေးရွာအချက်အလက်များကို မေတ္တာရပ်ခံ၍တောင်းခံရမည်။		ဤအချက်အလက်များကို	
စီမံကိန်းမိတ်ဆက်အစည်းဝေးမတိုင်မီ တောင်းခံရမည်။		စီမံကိန်းမိတ်ဆက်အစည်းဝေးတွင်	
ဤအချက်အလက်များအား စစ်ဆေးပြီး မှန်ကန်အောင်ပြုလုပ်ရမည်။		ပြီးနောက်တွင်	
သတင်းအချက်အလက်ထဲသို့ Tablets မှတစ်ဆင့် ဖြည့်သွင်းရမည်။		လူထုစည်းရုံးရေးမှူးမှ	
ရာအိမ်မှူးအမည်	ဦးဘဦး	ဖုန်း	စည်းရုံးရေးမှူးအမည်
			ဦးသိန်းစိန်စိုး
ပြည်နယ်/ တိုင်းဒေသကြီး	မြို့နယ်	ကျေးရွာအုပ်စု	ကျေးရွာ
ခက်ကိုင်	ပင်မလက်ကျန်	မော်လမြိုင်	မော်လမြိုင်

(က) လူဦးရေ

တိုင်းရင်းသား	အိမ်ထောင်စုပေါင်း	ကိုးကွယ်သည့်ဘာသာ	အိမ်ထောင်စုပေါင်း
၁။ ကရင်	၇၉	၁။ ဗုဒ္ဓ	၇၉
၂။		၂။	
၃။		၃။	
၄။ အခြားတိုင်းရင်းသား လူမျိုးစုများ		၄။	

လူဦးရေ	ကျား (အရေအတွက်)	မ (အရေအတွက်)
၄၇၂	၂၁၅	၂၅၇
အိမ်ထောင်ဦးစီး	၇၉	၇၉

(ခ) ကျေးရွာရှိ အခြေခံ အဆောက်အအုံ (Facilities)

ပညာရေး	ခြံစိုက်	ကျန်းမာရေး	ခြံစိုက်	ဘာသာရေး	ခြံစိုက်
အထက်တန်းကျောင်း	<input type="checkbox"/>	ဆေးရုံ	<input type="checkbox"/>	ဘုရား/စေတီ	<input checked="" type="checkbox"/>
အလယ်တန်းကျောင်း	<input type="checkbox"/>	ကျန်းမာရေးဌာန	<input type="checkbox"/>	ဘုန်းကြီးကျောင်း	<input checked="" type="checkbox"/>
မူလတန်းကျောင်း	<input checked="" type="checkbox"/>	ကျန်းမာရေးဌာနခွဲ	<input checked="" type="checkbox"/>	ဟိန္ဒူဘုရားကျောင်း	<input type="checkbox"/>
မူကြိုကျောင်း	<input type="checkbox"/>	ဆေးပေးခန်း	<input type="checkbox"/>	ခရစ်ယာန်ဘုရားကျောင်း	<input type="checkbox"/>
အခြား	<input type="checkbox"/>	အခြား	<input type="checkbox"/>	ဗလီ	<input type="checkbox"/>
				အခြား	<input type="checkbox"/>
မှတ်ချက်		မှတ်ချက်		မှတ်ချက်	

(ဂ) ကျွမ်းကျင်သူများမှတ်တမ်း ၊ ကျေးရွာတွင်နေထိုင်သော သို့မဟုတ် တခြားရွာမှလာရောက်သောကျွမ်းကျင်သူများ

ပညာရေး	နေထိုင်	လည်ပတ်	ကျန်းမာရေး	နေထိုင်	လည်ပတ်	တည်ဆောက်ရေး	နေထိုင်	လည်ပတ်
မူလတန်းပြဆရာ/ဆရာမ	<input type="checkbox"/>	<input checked="" type="checkbox"/>	ဆရာဝန်	<input type="checkbox"/>	<input type="checkbox"/>	လက်သမား	<input checked="" type="checkbox"/>	<input type="checkbox"/>
အလယ်တန်းပြဆရာ/ဆရာမ	<input type="checkbox"/>	<input type="checkbox"/>	လ/ထကျန်းမာရေးမှူး	<input type="checkbox"/>	<input type="checkbox"/>	ပန်းရန်	<input checked="" type="checkbox"/>	<input type="checkbox"/>
အထက်တန်းပြဆရာ/ဆရာမ	<input type="checkbox"/>	<input type="checkbox"/>	အမျိုးသမီးကျန်းမာရေးဆရာမ	<input type="checkbox"/>	<input checked="" type="checkbox"/>	လျှပ်စစ်ဆိုင်ရာ	<input type="checkbox"/>	<input type="checkbox"/>
မူကြိုဆရာ/ဆရာမ	<input type="checkbox"/>	<input type="checkbox"/>	အရံသားဖွား	<input type="checkbox"/>	<input type="checkbox"/>	ရေပိုက်သွယ်သူ	<input type="checkbox"/>	<input type="checkbox"/>
အခြား လိုအပ်သူများ	<input checked="" type="checkbox"/>	<input type="checkbox"/>	ပြည်သူ့ကျန်းမာရေးလုပ်သား ၁/၂	<input type="checkbox"/>	<input type="checkbox"/>	စက်ပြင်ဆရာ	<input type="checkbox"/>	<input type="checkbox"/>
မှတ်ချက်			မှတ်ချက်			မှတ်ချက်		



(ဃ) ကျေးရွာသို့ ရောက်ရှိနိုင်သည့်လမ်းအခြေအနေ / ကျေးရွာတစ်ရွာသည် ၎င်း၏ကျေးရွာအုပ်စုနှင့် ဆက်သွယ်ထားသော လမ်းအခြေအနေ (အောက်ပါတို့ကိုပိုင်းပါ)

ကျောက်ကြမ်းလမ်း ကတ္တရာလမ်း ကွန်ကရစ်လမ်း မော်တော်ဆိုင်ကယ်လမ်း
ကျောက်ခင်းလမ်း မြေသားလမ်း လူသွားလမ်း အခြား _____

(င) ကျေးရွာဖွံ့ဖြိုးရေး စီမံကိန်း (Village Development Plan) (အမှန်ဖြစ်ပါ)

(၁) လူထုပတ်ဝန်းကျင်ထိခိုက်မှုမရှိစေရန် ကျေးရွာစီမံကိန်း ရှိသလား

(၂) ရှိလျှင် မည်သည့်နှစ်က ရေးဆွဲခဲ့သလဲ

(၃) မြို့နယ်အတည်ပြုချက် ရရှိထားသလား

မရှိ / မရှိ / မသိ
မရှိ / မရှိ / မသိ
မရှိ / မရှိ / မသိ

(စ) ခရီးအကွာအဝေး (Distance)

(၁) ရွာ (အလယ်) မှ ကျေးရွာအုပ်စု (အလယ်) အကွာအဝေး မိုင်/ဖာလုံ _____ /မသိပါ

(၂) ဤရွာနှင့် ကျေးရွာအုပ်စုရွာ (အလယ်) သွားချိန်

ခြောက်သွေ့ရာသီ - ထော်လာရီ/ဆိုင်ကယ်/ခြေလျင်/မြည်း/လှေ/အခြား _____ () နာရီ

မိုးရာသီ - ထော်လာရီ/ဆိုင်ကယ်/ခြေလျင်/မြည်း/လှေ/အခြား _____ () နာရီ

(ဆ) သဘာဝဘေး ဤကျေးရွာတွင် ရေကြီးခြင်းကိုသို့သော သဘာဝဘေး ကျရောက်ခဲ့မှု

မရှိ ရှိ (ဖော်ပြရန်) 2015 ခုနှစ် - ရေကြီးခြင်း

(ဇ) ကျေးရွာတွင် ဖွဲ့စည်းထားသော အဖွဲ့အစည်းများ

လူထုပတ်ဝန်းကျင်ထိခိုက်မှုမရှိစေရန် ဤကျေးရွာတွင် ကျေးရွာဖွံ့ဖြိုးရေးအတွက် အစိုးရ(သို့)ရွာသားများကိုယ်တိုင်(သို့) စီမံကိန်းတစ်ခုခုမှ ဖွဲ့စည်းထားသည့် အဖွဲ့အစည်းများရှိပါသလား။

.....ကျေးရွာဖွံ့ဖြိုးရေးအဖွဲ့.....

.....ရွာသားများကိုယ်တိုင်.....

.....အခြားအဖွဲ့အစည်း.....

ရာအိမ်မှူး အမည် ဦးဘဦး

လက်မှတ်

ရက်စွဲ 6.1.2016

စည်းရုံးရေးမှူး အမည်

ဦးသိန်းထွန်း

လက်မှတ်

ရက်စွဲ 6.1.2016



ပုံစံ - ၈ - ၁ ကျေးရွာအခြေခံအချက်အလက်များ (Form PC 1)

လမ်းညွှန်ချက်။ ကျေးရွာတစ်ရွာသို့ ပထမဆုံးမိတ်ဆက်ခရီး သွားရောက်သောအခါ လူထုစည်းရုံးရေးမှူးသည် ကျေးရွာ ခေါင်းဆောင်များအား ကျေးရွာအချက်အလက်များကို မေတ္တာရပ်ခံ၍ တောင်းခံရသည်။ ဤအချက်အလက်များကို စီမံကိန်း မိတ်ဆက်အစည်းဝေးမတိုင်မီတောင်းခံရမည်။ စီမံကိန်းမိတ်ဆက်အစည်းဝေးတွင် လူထုစည်းရုံးရေးမှူးသည် ဤအချက်အလက် များအား စင်ဆေးပြီး မှန်ကန်အောင်ပြုလုပ်ရမည်။ ပြီးနောက်တွင် လူထုစည်းရုံးရေးမှူးမှ သတင်းအချက်အလက်ထံသို့ Tablets မှ တစ်ဆင့် ဖြည့်သွင်းရမည်။

ကျေးရွာခေါင်းဆောင် အမည် <i>ဦးကျော်သူ</i>	ကျေးရွာခေါင်းဆောင်၏ ဖုန်းနံပါတ်	လူထုစည်းရုံးရေးမှူး၏ အမည် <i>ဦးသိန်းစိန်စိုး</i>
ပြည်နယ်/5တိုင်းဒေသကြီး <i>စစ်ကိုင်း</i>	မြို့နယ် <i>ပလောင်</i>	ကျေးရွာအုပ်စု <i>ဖောလေ</i>
		ကျေးရွာ <i>ဖောလေ</i>

က။ လူဦးရေ

လူမျိုးစု	အိမ်ထောင်စုအရေအတွက်	ကိုးကွယ်သည့်ဘာသာ	အိမ်ထောင်စုအရေအတွက်
လူမျိုးစု (၁) <i>ကဒိုး</i>	<i>၈၂</i>	ဘာသာ (၁) <i>ဗုဒ္ဓ</i>	<i>၈၂</i>
လူမျိုးစု (၂) -----		ဘာသာ (၂) -----	
လူမျိုးစု (၃) -----		ဘာသာ (၃) -----	
လူမျိုးစုရော အခြား -----		ဘာသာရော -----	
	အရေအတွက်	ကျား	မ
မသန်စွမ်းသူများ	<i>၄</i>		<i>၄</i>
သက်ကြီးရွယ်အိုများ (၆၅ နှစ် နှင့် အထက်)		<i>၆</i>	<i>၁၃</i>
စစ်ဘေးရှောင်			

လူဦးရေ	အမျိုးသား (အရေအတွက်)	အမျိုးသမီး (အရေအတွက်)
လူဦးရေ <i>၄၉၉</i>	<i>၂၃၇</i>	<i>၂၆၂</i>
လူမျိုးစု (၁) -----		
လူမျိုးစု (၂) -----		
လူမျိုးစု (၃) -----		
အခြား		
အိမ်ထောင်ဦးစီး	<i>၈၂</i>	<i>၉၄</i>

(ခ) အခြေခံအဆောက်အအုံ အသုံးအဆောင်များ

စာသင်ကျောင်း	အမှတ် ခြံပိ	ကျန်းမာရေး	အမှတ် ခြံပိ	ဘာသာရေး အဆောက် အအုံများ	အမှတ် ခြံပိ
အထက်တန်းကျောင်း	<input type="checkbox"/>	ဆေးရုံ	<input type="checkbox"/>	စေတီ	<input checked="" type="checkbox"/>
အလယ်တန်းကျောင်း	<input checked="" type="checkbox"/>	ကျန်းမာရေးဌာန	<input type="checkbox"/>	ဘုန်းကြီးကျောင်း	<input checked="" type="checkbox"/>
မူလတန်းကျောင်း	<input type="checkbox"/>	ကျန်းမာရေးဌာနခွဲ	<input checked="" type="checkbox"/>	ဟိန္ဒူဗုဒ္ဓကျောင်း	<input type="checkbox"/>
မူကြိုကျောင်း	<input type="checkbox"/>	ဆေးပေးခန်း	<input type="checkbox"/>	ခရစ်ယာန်ကျောင်း	<input type="checkbox"/>
အခြား	<input type="checkbox"/>	အခြား	<input type="checkbox"/>	ဗလီ	<input type="checkbox"/>
				အခြား	<input type="checkbox"/>
မှတ်ချက်		မှတ်ချက်		မှတ်ချက်	



၁) ကျွမ်းကျင်သူများမှတ်တမ်း (ကျေးရွာတွင်နေထိုင်သော သို့မဟုတ် တခြားရွာမှလာရောက်သော ကျွမ်းကျင်သူများ)

(၁) စာသင်ကျောင်း			(၂) ကျန်းမာရေး			(၃) လက်မှုပညာရှင်		
	ရွာတွင်နေထိုင်သူ	အခြားရွာမှလာသူ		ရွာတွင်နေထိုင်သူ	အခြားရွာမှလာသူ		ရွာတွင်နေထိုင်သူ	အခြားရွာမှလာသူ
မူလတန်းပြဆရာ/မ	<input type="checkbox"/>	<input checked="" type="checkbox"/>	ဆရာဝန်	<input type="checkbox"/>	<input type="checkbox"/>	လက်သမား	<input checked="" type="checkbox"/>	<input type="checkbox"/>
အထက်တန်းပြဆရာ/မ	<input type="checkbox"/>	<input type="checkbox"/>	လက်ထောက်ကျန်းမာရေးမှူး	<input type="checkbox"/>	<input type="checkbox"/>	ပန်းရံ	<input checked="" type="checkbox"/>	<input type="checkbox"/>
အလယ်တန်းပြဆရာ/မ	<input type="checkbox"/>	<input checked="" type="checkbox"/>	အမျိုးသမီးကျန်းမာရေးဆရာမ	<input type="checkbox"/>	<input type="checkbox"/>	လျှပ်စစ်ကျွမ်းကျင်၊ မီးသမား	<input type="checkbox"/>	<input type="checkbox"/>
မူကြိုဆရာ/မ	<input type="checkbox"/>	<input type="checkbox"/>	သားဖွားဆရာမ	<input checked="" type="checkbox"/>	<input type="checkbox"/>	ရေပိုက်သွယ်သူ	<input type="checkbox"/>	<input type="checkbox"/>
အခြား	<input type="checkbox"/>	<input type="checkbox"/>	ပြည်သူ့ကျန်းမာရေးလုပ်သား	<input type="checkbox"/>	<input type="checkbox"/>	စက်ပြင်ဆရာ	<input type="checkbox"/>	<input type="checkbox"/>
မှတ်ချက်			မှတ်ချက်			မှတ်ချက်		

(ဃ) ကျေးရွာသို့ ရောက်ရှိနိုင်သည့် လမ်းအခြေအနေ / ကျေးရွာတစ်ရွာသည် ၎င်း၏ ကျေးရွာအုပ်စုနှင့် ဆက်သွယ်ထားသော လမ်းအခြေအနေ (အောက်ပါတို့ကိုပိုင်းပါ)

ကျောက်ကြမ်းလမ်း ကတ္တရာလမ်း ကွန်ကရစ်လမ်း မော်တော်ဆိုင်ကယ်လမ်း
 ကျောက်ခင်းလမ်း မြေသားလမ်း လူသွားလမ်း အခြား _____

(င) ကျေးရွာဖွံ့ဖြိုးမှုစီမံချက်

(၁) လူထုပဟိုပြုစီမံကိန်းမစတင်မီ ဤကျေးရွာတွင်ကျေးရွာဖွံ့ဖြိုးမှု စီမံချက်ရှိခဲ့ပါသလား? ပိုင်းပါ
ရှိပါသည်/မရှိပါ/မသိပါ

(၂) ရှိခဲ့ပါလျှင် ဤစီမံချက်ကို မည်သည့် ခုနှစ်တွင်ပြင်ဆင်ခဲ့ပါသနည်း? နှစ်-----/မသိပါ

(၃) ဤစီမံချက်ကို မြို့နယ်မှအတည်ပြုခဲ့ပါသလား? ပြုခဲ့ပါသည်/မပြုခဲ့ပါ /မသိပါ

(စ) ခရီးအကွာအဝေး

(၁) ဤကျေးရွာ၏ပဟိုမှ ၎င်းကျေးရွာအုပ်စု၏ပဟိုအထိ ခရီးခိုင်းမည်မျှကွာဝေးသနည်း? ခိုင်း-----/မသိပါ

(၂) ဤကျေးရွာမှ ၎င်းကျေးရွာအုပ်စု၏ပဟိုအထိ သွားလာရာတွင်ကြာမြင့်သည့်အချိန်။

ခြောက်သွေ့ရာသီတွင်ကြာချိန်----- ထော်လာရီ/မော်တော်ဆိုင်ကယ်/ခြေလျင်/လား/မော်တော်ဘုတ်/အခြား-----

မိုးရာသီတွင်ကြာချိန်----- ထော်လာရီ/မော်တော်ဆိုင်ကယ်/ခြေလျင်/လား/မော်တော်ဘုတ်/အခြား-----

(ဆ) ပတ်ဝန်းကျင်ဆိုင်ရာ သဘာဝဘေးအန္တရာယ်

ဤကျေးရွာတွင် ရေကြီးခြင်းကဲ့သို့ သဘာဝဘေးအန္တရာယ်ကျရောက်ဖူးခြင်း ရှိပါသလား။
 မရှိပါ ရှိပါသည် ရှိလျှင်ဖော်ပြပါ ----- ပွဲလယ်ရွာ၊ ရေကြီးပါသည်

(ဇ) ကျေးရွာတွင် ဖွဲ့စည်းထားသော အဖွဲ့အစည်းများ

လူထုပဟိုပြုစီမံကိန်းမတိုင်မီ ဤကျေးရွာတွင် ကျေးရွာဖွံ့ဖြိုးရေးအတွက် အစိုးရ (သို့) ရွာသားများကိုယ်တိုင်(သို့) စီမံကိန်းတစ်ခုခုမှ ဖွဲ့စည်းထားသည့် အဖွဲ့အစည်းများရှိပါသလား။

(၁) -----
 (၂) -----



၁) အထွေထွေအုပ်ချုပ်ရေး ဦးစီးဌာန (GAD) မှ မှတ်တမ်းတင်ထားခြင်း
 ဤကျေးရွာသည် အထွေထွေအုပ်ချုပ်ရေး ဦးစီးဌာန (GAD) မှ မှတ်တမ်းတင်ထားမှု ရှိပါသလား။
 မရှိပါ ရှိပါသည်

ကျေးရွာခေါင်းဆောင်

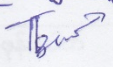
အမည် ဦးကျော်သူ
 လက်မှတ် 

နေ့စွဲ 12-1-2017

လူထုစည်းရုံးရေးမှူး

အမည် ဦးသိန်းဆိုးစိုး



ပုံစံ - ၈ - ၁ ကျေးရွာအခြေခံအချက်အလက်များ (Form PC 1)

လမ်းညွှန်ချက်၊ ကျေးရွာတစ်ရွာသို့ ပထမဆုံးပိတ်ဆက်ခရီး သွားရောက်သောအခါ လူထုစည်းရုံးရေးမှူးသည် ကျေးရွာခေါင်းဆောင်များအား ကျေးရွာအချက်အလက်များကို မေတ္တာရပ်ခံ၍ တောင်းခံရသည်။ ဤအချက်အလက်များကို စီမံကိန်းပိတ်ဆက်အစည်းဝေးမတိုင်မီတောင်းခံရမည်။ စီမံကိန်းပိတ်ဆက်အစည်းဝေးတွင် လူထုစည်းရုံးရေးမှူးသည် ဤအချက်အလက်များအား စစ်ဆေးပြီး မှန်ကန်အောင်ပြုလုပ်ရမည်။ ပြီးနောက်တွင် လူထုစည်းရုံးရေးမှူးမှ သတင်းအချက်အလက်ထံသို့ Tablets မှ တစ်ဆင့် ဖြည့်သွင်းရမည်။

ကျေးရွာခေါင်းဆောင် အမည် ဦးကျော်သူ	ကျေးရွာခေါင်းဆောင်၏ ခုနံနံပါတ်	လူထုစည်းရုံးရေးမှူး၏ အမည်
ပြည်နယ်/တိုင်းဒေသကြီး ခက်ကိုင်	မြို့နယ် ပင်လည်ဘူ	ကျေးရွာအုပ်စု မေလ၀၆
		ကျေးရွာ မေလ၀၆

လူဦးရေ	အိမ်ထောင်စုအရေအတွက်	ကိုးကွယ်သည့်ဘာသာ	အိမ်ထောင်စုအရေအတွက်
လူဦးရေ (၁) --- ၈၅၂ ---	၈၁	ဘာသာ (၁) --- ၅၆ ---	၈၁
လူဦးရေ (၂) -----		ဘာသာ (၂) -----	
လူဦးရေ (၃) -----		ဘာသာ (၃) -----	
လူဦးရေစရာ အခြား -----		ဘာသာစရာ -----	
	အရေအတွက်	ကျား	မ
မသန်စွမ်းသူများ	၄		၄
သက်ကြီးရွယ်အိုများ (၆၅ နှစ် နှင့် အထက်)		၉	၁၅
စားသောက်ရေး			

လူဦးရေ	အမျိုးသား (အရေအတွက်)	အမျိုးသမီး (အရေအတွက်)
လူဦးရေ ၈၀၇	၃၇၂	၄၃၅
လူဦးရေ (၁) -----		
လူဦးရေ (၂) -----		
လူဦးရေ (၃) -----		
အခြား		
အိမ်ထောင်စုဦးစီး	၈၁	၈၁

(ခ) အခြေခံအဆောက်အအုံ အသုံးအဆောင်များ

စာသင်ကျောင်း	အမှတ်ခြစ်ပါ	ကျန်းမာရေး	အမှတ်ခြစ်ပါ	ဘာသာရေး အဆောက်အအုံများ	အမှတ်ခြစ်ပါ
အသက်တန်းကျောင်း	<input type="checkbox"/>	ဆေးရုံ	<input type="checkbox"/>	စေတီ	<input checked="" type="checkbox"/>
အလယ်တန်းကျောင်း	<input checked="" type="checkbox"/>	ကျန်းမာရေးဌာန	<input type="checkbox"/>	ဘုန်းကြီးကျောင်း	<input checked="" type="checkbox"/>
ပူလတန်းကျောင်း	<input type="checkbox"/>	ကျန်းမာရေးဌာနခွဲ	<input checked="" type="checkbox"/>	ဟိန္ဒူဘုရားကျောင်း	<input type="checkbox"/>
မူကြိုကျောင်း	<input type="checkbox"/>	ဆေးပေးခန်း	<input type="checkbox"/>	ခရစ်ယာန်ကျောင်း	<input type="checkbox"/>
အခြား	<input type="checkbox"/>	အခြား	<input type="checkbox"/>	ဝါဒီ	<input type="checkbox"/>
				အခြား	<input type="checkbox"/>
မှတ်ချက်		မှတ်ချက်		မှတ်ချက်	



(ဂ) ကျွမ်းကျင်သူများမှတ်တမ်း (ကျေးရွာတွင်နေထိုင်သော သို့မဟုတ် တာဝန်များမှလွတ်နေသော ကျွမ်းကျင်သူများ)

(၁) စာသင်ကျောင်း			(၂) ကျန်းမာရေး			(၃) လက်မှုပညာရှင်		
	ရွာတွင်နေထိုင်သူ	အခြားရွာမှလာသူ		ရွာတွင်နေထိုင်သူ	အခြားရွာမှလာသူ		ရွာတွင်နေထိုင်သူ	အခြားရွာမှလာသူ
မူလတန်းပြဆရာ/မ	<input type="checkbox"/>	<input checked="" type="checkbox"/>	ဆရာဝန်	<input type="checkbox"/>	<input type="checkbox"/>	လက်သမား	<input checked="" type="checkbox"/>	<input type="checkbox"/>
အထက်တန်းပြဆရာ/မ	<input type="checkbox"/>	<input type="checkbox"/>	လက်ထောက်ကျန်းမာရေးမှူး	<input type="checkbox"/>	<input type="checkbox"/>	ပန်းရံ	<input checked="" type="checkbox"/>	<input type="checkbox"/>
အလယ်တန်းပြဆရာ/မ	<input type="checkbox"/>	<input type="checkbox"/>	အမျိုးသမီးကျန်းမာရေးဆရာမ	<input type="checkbox"/>	<input checked="" type="checkbox"/>	လျှပ်စစ်ကျွမ်းကျင်ပညာရှင်	<input type="checkbox"/>	<input type="checkbox"/>
မူကြိုဆရာ/မ	<input type="checkbox"/>	<input type="checkbox"/>	သားဖွားစားရာမ	<input type="checkbox"/>	<input type="checkbox"/>	ရေပိုက်သူ	<input type="checkbox"/>	<input type="checkbox"/>
အခြား	<input type="checkbox"/>	<input type="checkbox"/>	ပြည်သူ့ကျန်းမာရေးလုပ်သား	<input type="checkbox"/>	<input type="checkbox"/>	စက်ပြင်ဆရာ	<input type="checkbox"/>	<input type="checkbox"/>
မှတ်ချက်				မှတ်ချက်				

(ဃ) ကျေးရွာသို့ ရောက်ရှိနိုင်သည့် လမ်းအခြေအနေ / ကျေးရွာတစ်ရွာသည် ၎င်း၏ ကျေးရွာအုပ်စုနှင့် ဆက်သွယ်ထားသော လမ်းအခြေအနေ (အောက်ပါတို့ကိုစိုင်းပါ)

ကျောက်ကြမ်းလမ်း ကတ္တရာလမ်း ကွန်ကရစ်လမ်း မော်တော်ဆိုင်ကယ်လမ်း
 ကျောက်ခင်းလမ်း မြေသားလမ်း လူသွားလမ်း အခြား _____

(င) ကျေးရွာဖွံ့ဖြိုးမှုစီမံချက်

- (၁) လူထုပတ်ဝန်းကျင်ထိခိုက်မှုမရှိစေရန် ဤကျေးရွာတွင်ကျေးရွာဖွံ့ဖြိုးမှု စီမံချက်ရှိခဲ့ပါသလား? ပိုင်းပါ
ရှိပါသည်/မရှိပါ/မသိပါ
- (၂) ရှိခဲ့ပါလျှင် ဤစီမံချက်ကို မည်သည့် ခုနှစ်တွင်ပြင်ဆင်ခဲ့ပါသနည်း? နှစ်-----/မသိပါ
- (၃) ဤစီမံချက်ကို မြို့နယ်မှအတည်ပြုခဲ့ပါသလား? ပြုခဲ့ပါသည်/မပြုခဲ့ပါ/မသိပါ

(စ) ခရီးအကွာအဝေး

- (၁) ဤကျေးရွာ၏ပတ်ဝန်းကျင်မှ ၎င်းကျေးရွာအုပ်စု၏ပတ်ဝန်းကျင်မှ ခရီးခရီးမပြတ်အကွာအဝေးသနည်း? မိုင်-----/မသိပါ
- (၂) ဤကျေးရွာမှ ၎င်းကျေးရွာအုပ်စု၏ပတ်ဝန်းကျင်မှ သွားလာရာတွင်ကြာမြင့်သည့်အချိန်။

ခြောက်သွေ့ရာသီတွင်ကြာချိန်----- ထော်လာရီ/မော်တော်ဆိုင်ကယ်/ခြေလျင်/လား/မော်တော်ဘုတ်/
 အခြား-----
 မိုးရာသီတွင်ကြာချိန်----- ထော်လာရီ/မော်တော်ဆိုင်ကယ်/ခြေလျင်/လား/မော်တော်ဘုတ်/
 အခြား-----

(ဆ) ပတ်ဝန်းကျင်ဆိုင်ရာ သဘာဝဘေးအန္တရာယ်

ဤကျေးရွာတွင် ရေကြီးခြင်းကဲ့သို့ သဘာဝဘေးအန္တရာယ်ကျရောက်ဖူးခြင်း ရှိပါသလား။

မရှိပါ

ရှိပါသည်

ရိုလျှင်ဖော်ပြပါ

2016/2017 ခုနှစ် ဇူလိုင်လ ၁၀ ရက်

(ဇ) ကျေးရွာတွင် ဖွဲ့စည်းထားသော အဖွဲ့အစည်းများ

လူထုပတ်ဝန်းကျင်ထိခိုက်မှုမရှိစေရန် ဤကျေးရွာတွင် ကျေးရွာဖွံ့ဖြိုးရေးအတွက် အစိုးရ (သို့) ရွာသားများကိုယ်တိုင်(သို့) စီမံကိန်းတစ်ခုခုမှ ဖွဲ့စည်းထားသည့် အဖွဲ့အစည်းများရှိပါသလား။

(၁) -----

(၂) -----



အထွေထွေအုပ်ချုပ်ရေး ဦးစီးဌာန (GAD) မှ မှတ်တမ်းတင်ထားခြင်း
 ဤကျေးရွာသည် အထွေထွေအုပ်ချုပ်ရေး ဦးစီးဌာန (GAD) မှ မှတ်တမ်းတင်ထားမှု ရှိပါသလား။
 မရှိပါ ရှိပါသည်

ကျေးရွာခေါင်းဆောင်

အမည် *ဒေါ်ကျော်သူ*

လက်မှတ် *ဒေါ်ကျော်သူ*

12.10.2017

လူထုစည်းရုံးရေးမှူး

အမည် *ဒေါ်အိန်အိန်*



၁၀။ ပုံစံ ၈-၂။စီမံကိန်းအချိန်ဇယား

ပုံစံ - ၈-၃ - စီမံကိန်းအချိန်ဇယား (FORM PC 3)

လမ်းညွှန် သက်ဆိုင်ရာ စည်းရုံးရေးမှူးများ (CF/TF) များက ကျေးဇူးတင်အတွက် စီမံကိန်းတစ်ဆင့်ပြီးတိုင်း ပြည့်သွင်းရန်။		ရက်စွဲ		ကျေးဇူးတင်အတွက်		အစည်းအဝေး တက်ရောက်သူ		တိုင်းရင်းသား	
စတင်ရက်	အဆုံးရက်	မကြီးမား	ကြီးမား	မကြီးမား	ကြီးမား	မ	မ	မ	မ
ရက်စွဲ	၅.၅.၂၀၁၅	မကြီးမား	ကြီးမား	မကြီးမား	ကြီးမား	မ	မ	မ	မ
စီမံကိန်းအဆင့်	စီမံကိန်းအဆင့်	မကြီးမား	ကြီးမား	မကြီးမား	ကြီးမား	မ	မ	မ	မ
(၁) ပထမအစည်းအဝေး၊ ကော်မတီဖွဲ့စည်းခြင်း		၁၁.၂.၂၀၁၅	၁၁.၂.၂၀၁၅	၇၅	၅၂				၇၄
(၂) ဒုတိယအစည်းအဝေး၊ ကျေးဇူးစီမံကိန်း ရေးဆွဲခြင်း		၁၁.၂.၂၀၁၅	၁၁.၂.၂၀၁၅	၇၅	၅၂				၇၄
(၃) ကျေးဇူးအုပ်စု စီမံကိန်း ဆုံးဖြတ်ချက်		၁၂.၂.၂၀၁၅	၁၂.၂.၂၀၁၅	၁၂	၃				
(၄) မြို့နယ်စီမံကိန်းရေးဆွဲရေးနှင့် အကောင်အထည်ဖော်ရေး ကော်မတီ အတည်ပြုချက်		၂၂.၅.၂၀၁၅	၂၂.၅.၂၀၁၅						
(၅) ကျေးဇူး အစီရင်ခံစာ ပြုစုခြင်း									
(၆.၁) စီမံကိန်း လုပ်ငန်းခွဲ ပြင်ဆင်မှု အစည်းအဝေး (ပထမ)									
(၆.၂) စီမံကိန်း လုပ်ငန်းခွဲ ပြင်ဆင်မှု အစည်းအဝေး (ဒုတိယ)									
(၆.၃) စီမံကိန်း လုပ်ငန်းခွဲ ပြင်ဆင်မှု အစည်းအဝေး (တတိယ)									
(၆.၄) စီမံကိန်း လုပ်ငန်းခွဲ ပြင်ဆင်မှု အစည်းအဝေး (စတင်)									
(၆.၅) စီမံကိန်း လုပ်ငန်းခွဲ ပြင်ဆင်မှု အစည်းအဝေး (ပဉ္စမ)									
(၇) လုပ်ငန်း အကောင်အထည်ဖော်ခြင်း									
(၈.၁) ကျေးဇူးလုပ်ငန်း တိုးတက်မှု တင်ပြခြင်းအစည်းအဝေး (ပထမ)									
(၈.၂) ကျေးဇူးလုပ်ငန်း တိုးတက်မှု တင်ပြခြင်းအစည်းအဝေး (ဒုတိယ)									
(၈.၃) ကျေးဇူးလုပ်ငန်း တိုးတက်မှု တင်ပြခြင်းအစည်းအဝေး (တတိယ)									
(၈.၄) ကျေးဇူးလုပ်ငန်း တိုးတက်မှု တင်ပြခြင်းအစည်းအဝေး (စတင်)									
(၈.၅) ကျေးဇူးလုပ်ငန်း တိုးတက်မှု တင်ပြခြင်းအစည်းအဝေး (ပဉ္စမ)									
(၉) ဘဏ္ဍာရေး စစ်ဆေးခြင်း									
(၁၀) လူထုစစ်ဆေးပွဲ									



ပုံစံ ၀-၂ - စီမံကိန်းကော်မရှင်းအချိန်ဇယား (PC 2)

ပေးအပ်မှုအောက်တွင်ရှိရာလူထုစည်းရုံးရေးများ/လက်ထောက်နည်းပညာနည်းပညာများမှ စီမံကိန်းကော်မရှင်းအဆင့်တစ်ခုစီ ပြီးစီးတိုင်းကျေးရွာနှင့် ကျေးရွာအုပ်စု အတွက် ဤပုံစံကိုဖြည့်သွင်းရမည်။

စည်းရုံးရေးများ/လက်ထောက် အမည် ဒေါ်ခင်အေး စက်ဝန်းအားမှတ်ခြင်းပါ စက်ဝန်း(၁) စက်ဝန်း(၂) စက်ဝန်း(၃)

နေ့စွဲ

ဖြည့်နှယ်/တိုင်း ခမလှိုင် မြို့နယ် ပဒေသာရွာ ကျေးရွာအုပ်စု မော်လမြိုင် ကျေးရွာ မော်လမြိုင်

စီမံကိန်းဆောင်ရွက်မှုအသုံးများ	နေ့စွဲ		အစည်းအဝေးတွင်တက်ရောက်သူအရေအတွက်			
	စတင်သည့်နေ့	ပြီးဆုံးသည့်နေ့	အမျိုးသားအရေအတွက်	အမျိုးသမီးအရေအတွက်	အိမ်ထောင်စုအရေအတွက်	လူမျိုးစု တက်ရောက်သူ အရေအတွက် လူမျိုးစုအမည်
၁. ကျေးရွာစီမံကိန်း မိတ်ဆက်အစည်းအဝေး	၆.၁.၂၀၁၆	၆.၁.၂၀၁၆	၃၁	၃၃	၅၁	၈၃၁
၂. ကျေးရွာစွဲမြီးရေး စီမံချက်ရေးဆွဲခြင်း အစည်းအဝေး	၇.၁.၂၀၁၆	၇.၁.၂၀၁၆	၂၉	၃၂	၅၇	၈၃၁
၃. ကျေးရွာအုပ်စု လုပ်ငန်း ဆုံးဖြတ်ချက်ချသည့်အစည်းအဝေး	၉.၁.၂၀၁၆	၉.၁.၂၀၁၆	၈	၉		
၄. မြို့နယ်အဆင့်စီမံကိန်းရေးဆွဲရေးနှင့်အကောင်အထည်ဖော်ရေးကော်မတီ၏ စီမံကိန်း သုံးသပ်မှုအစည်းအဝေး			မလို	မလို	မလို	မလို
၅. မြို့နယ် စီမံကိန်းရေးဆွဲရေးနှင့်အကောင်အထည်ဖော်ရေးကော်မတီ၏ဆုံးဖြတ်မှုကို ရွာသို့ အသိပေးအကြောင်းကြားသည့်အစည်းအဝေး	၂၀.၂.၂၀၁၆	၂၀.၂.၂၀၁၆	၂၅	၂၉	၅၀	၈၃၁
၆. စီမံကိန်းလုပ်ငန်းခွဲစီမံချက်ရေးဆွဲခြင်း အစည်းအဝေး	မလို	မလို	မလို	မလို	မလို	မလို
၆.၁။ စီမံကိန်းလုပ်ငန်း အကောင်အထည်ဖော်ရေးအစီအစဉ် ရေးဆွဲခြင်း	၄.၄.၂၀၁၆	၄.၄.၂၀၁၆	၃၇	၃၇	၇၄	၈၃၁
၆.၂။ ယယ်လူရေးအစီအစဉ် ရေးဆွဲခြင်း	၄.၄.၂၀၁၆	၄.၄.၂၀၁၆	၃၇	၃၇	၇၄	၈၃၁



စီမံကိန်း/ဆောင်ရွက်မှုအဆင့်များ	နေ့စွဲ		အစည်းအဝေးတွင်တက်ရောက်သူအရေအတွက်			
	စတင်သည့်နေ့	ပြီးဆုံးသည့်နေ့	အမျိုးသားအရေအတွက်	အမျိုးသမီးအရေအတွက်	အိမ်ထောင်စုအရေအတွက်	လူချို့မတက်ရောက်ရေအတွက် လျှို့ဝှက်အမည်
၆.၃။ ဘဏ္ဍာရေးကုန်ကျမှု လျာထားအစီအစဉ် ရေးဆွဲခြင်း			၃၇	၃၇	၅၄	မာနု ၅၄
၆.၄။ ပြင်/ထိန်းအစီအစဉ် ရေးဆွဲခြင်း	၄.၄.၂၀၁၆	၄.၄.၂၀၁၆	၃၇	၃၇	၅၄	မာနု ၅၄
၇. စီမံကိန်းလုပ်ငန်းခွဲ တိုးတက်မှု စောင့်ကြည့်လေ့လာခြင်းအစည်းအဝေး	မလို	မလို	မလို	မလို	မလို	မလို
၇.၁။ အစည်းအဝေး ပထမအကြိမ်						
၇.၂။ အစည်းအဝေး ဒုတိယအကြိမ်						
၇.၃။ အစည်းအဝေး တတိယအကြိမ်						
၈. စီမံကိန်းလုပ်ငန်းခွဲ အပြီးသတ်စစ်ဆေးခြင်းအစည်းအဝေး						
၉. လူထုစစ်ဆေးမှုအစည်းအဝေး						



ပုံစံ - ၈ - ၂ - စီမံကိန်းစက်ဝန်းအချိန်ဇယား (PC 2)

လမ်းညွှန်ချက်၊ သက်ဆိုင်ရာလူထုစည်းရုံးရေးမှူး/လက်ထောက်နည်းညွှာမှူးများမှ စီမံကိန်းစက်ဝန်းအဆင့်တစ်ခုစီဖြိုဖျက်ပေး ကျေးရွာနှင့် ကျေးရွာအုပ်စုအတွက် ဤပုံစံကို ဖြည့်သွင်းရမည်။

စည်းရုံးရေးမှူး/ဝန်ထမ်း အမည် ဒေါ်ခင်အေး

နေ့စွဲ 17.1.2017

စက်ဝန်းအားအမှတ်ဖြစ်ပါ စက်ဝန်း(၀) စက်ဝန်း(၂) စက်ဝန်း(၃)

ပြည်နယ်/တိုင်း မန္တလေး မြို့နယ် မင်းလှရွာ ကျေးရွာအုပ်စု မောင် ကျေးရွာ မောင်

စီမံကိန်းဆောင်ရွက်မှုအဆင့်များ	နေ့စွဲ		အစည်းအဝေးတွင်တက်ရောက်သူအရေအတွက်			
	စတင်သည့် နေ့	ပြီးဆုံးသည့်နေ့	အမျိုးသား အရေအတွက်	အမျိုးသမီး အရေအတွက်	အိမ်ထောင်စု အရေအတွက်	လူမျိုးစုတက်ရောက်သူ အရေအတွက် နှင့် လူမျိုးစုအမည်
၁။ ကျေးရွာစီမံကိန်း မိတ်ဆက်အစည်းအဝေး	13.1.2017	13.1.2017	၄၆	၃၄	၇၀	မန္တလေး
၂။ ကျေးရွာစီမံကိန်း မြို့ရေး စီမံချက်ရေးဆွဲခြင်း အစည်းအဝေး	16.1.2017	16.1.2017	၅၆	၄၁	၈၁	မန္တလေး
၃။ ကျေးရွာအုပ်စု လုပ်ငန်းဆုံးဖြတ်ချက်ချသည့် အစည်းအဝေး	17.1.2017	17.1.2017	၁၁	၉		မန္တလေး
၄။ မြို့နယ်အဆင့် စီမံကိန်းရေးဆွဲရေး နှင့် အကောင်အထည်ဖော်ရေးကော်မတီ၏ စီမံကိန်း သုံးသပ်မှု အစည်းအဝေး			မလို	မလို	မလို	မလို
၅။ မြို့နယ် စီမံကိန်းရေးဆွဲရေး နှင့် အကောင်အထည်ဖော်ရေး ကော်မတီ၏ဆုံးဖြတ်မှုကို ရွာသို့ အသိပေး အကြောင်းကြားသည့် အစည်းအဝေး						
၆။ စီမံကိန်းလုပ်ငန်းစွဲစီမံချက်ရေးဆွဲခြင်း အစည်းအဝေး						
၆.၁။ စီမံကိန်းလုပ်ငန်း အကောင်အထည်ဖော် ရေးအစီအစဉ် ရေးဆွဲခြင်း						



၆.၂။ ယယ်ယုရေးအစီအစဉ် ရေးဆွဲခြင်း																				
၆.၃။ ဘဏ္ဍာရေးကုန်ကျမှု လျာထားအစီအစဉ် ရေးဆွဲခြင်း																				
၆.၄။ ပြင်/လိန်းအစီအစဉ် ရေးဆွဲခြင်း																				
၇။ စီမံကိန်းလုပ်ငန်းခွဲ တိုးတက်မှု စောင့်ကြည့် အစည်းအဝေး																				
၇.၁။ အစည်းအဝေး ပထမအကြိမ်																				
၇.၂။ အစည်းအဝေး ဒုတိယအကြိမ်																				
၇.၃။ အစည်းအဝေး တတိယအကြိမ်																				
၈။ စီမံကိန်းလုပ်ငန်းခွဲ အပြီးသတ်စစ်ဆေးခြင်း အစည်းအဝေး																				
၉။ လူထုစစ်ဆေးပွဲအစည်းအဝေး																				

၃၅၂၅၃



၀-၈-၂ - စီမံကိန်းစက်ဝန်းအချိန်ဇယား (PC 2)

လမ်းညွှန်ရွာသွင်း သက်ဆိုင်ရာလုပ်ငန်းစဉ်များ/လက်ထောက်နည်းပညာများမှ စီမံကိန်းစက်ဝန်းအဆင့်တစ်ခုစီဖြစ်ပြီး ကျေးရွာနှင့် ကျေးရွာဆုံရာအတွက် ဤပုံစံကို ပြည့်စုံစေရမည်။

စည်းရုံးရေးမှု/ဝန်ထမ်း အမည် ဒ်.ဒ်.အိုက်စီ

နေ့စွဲ 12-10-2017 စက်ဝန်းအားအမှတ်ဖြစ်ပါ စက်ဝန်း(၁) စက်ဝန်း(၂) စက်ဝန်း(၃)

ပြည်နယ်/တိုင်း မန္တလေး မြို့နယ် ပင်လယ်ဘူး ကျေးရွာအုပ်စု ပင်လယ်ဘူး ကျေးရွာ မန္တလေး

စီမံကိန်းစက်ဝန်းအဆင့်များ	နေ့စွဲ		အစည်းအဝေးစတင်တက်ရောက်သူအရေအတွက်			
	စတင်သည့် နေ့	ပြီးဆုံးသည့်နေ့	အမျိုးသား အရေအတွက်	အမျိုးသမီး အရေအတွက်	အိမ်ထောင်စု အရေအတွက်	လူမျိုးစုတိုင်းရောက်သူ အရေအတွက် နှင့် လူမျိုးစုအမည်
၁။ ကျေးရွာစီမံကိန်း စီမံကိန်းစက်ဝန်းအစည်းအဝေး	12-10-2017	12-10-2017	၆၁	၅၀	၈၁	မအူ ၂၁၁
၂။ ကျေးရွာနှင့် မြို့ရေး စီမံချက်ရေးဆွဲခြင်း အစည်းအဝေး	12-10-2017	12-10-2017	၆၀	၅၅	၈၁	မအူ ၁၁၅
၃။ ကျေးရွာအုပ်စု လုပ်ငန်းစဉ်အချိန်ဇယားပြင်ဆင်ခြင်း အစည်းအဝေး	12-10-2017	12-10-2017	၉	၁၀	မရှိ	မအူ ၁၉
၄။ မြို့နယ်အဆင့် စီမံကိန်းရေးဆွဲရေး နှင့် အကောင်အထည်ဖော်ရေးကော်မတီ၏ စီမံကိန်း သုံးသပ်မှု အစည်းအဝေး	22-12-17	22-12-17	မရှိ	မရှိ	မရှိ	မရှိ
၅။ မြို့နယ် စီမံကိန်းရေးဆွဲရေး နှင့် အကောင်အထည်ဖော်ရေး ကော်မတီ၏ဆုံးဖြတ်မှုကို ရွာသို့ အသိပေး အကြောင်းကြားသည့် အစည်းအဝေး	20-1-18	20-1-18	32	36	၈၁	မအူ 68
၆။ စီမံကိန်းလုပ်ငန်းစဉ်စီမံချက်ရေးဆွဲခြင်း အစည်းအဝေး	20-1-18	20-1-18	32	36	81	မအူ 68
၆.၀။ စီမံကိန်းလုပ်ငန်း အကောင်အထည်ဖော် ရေးဆွဲချက်အစဉ် ရေးဆွဲခြင်း	20-1-18	20-1-18	32	36	81	မအူ 68



၆.၂။ ယပ်လူရေးအစီအစဉ် ရေးဆွဲခြင်း	20.1.18	20.1.18	32	36	81	၈၃	68
၆.၃။ ဘဏ္ဍာရေးကုန်ကျမှု လျာထားအစီအစဉ် ရေးဆွဲခြင်း	20.1.18	20.1.18	32	36	81	၈၃	68
၆.၄။ ပြင်/ထိန်းအစီအစဉ် ရေးဆွဲခြင်း	20.1.18	20.1.18	32	36	81	၈၃	68
၇။ စီမံကိန်းကုသိုလ်ရေးနှင့် တိုးတက်မှု စောင့်ကြည့်အစည်းအဝေး	6.5.18	6.5.18	14	20		၈၃	34
၇.၁။ အစည်းအဝေး ပထမအကြိမ်							
၇.၂။ အစည်းအဝေး ဒုတိယအကြိမ်							
၇.၃။ အစည်းအဝေး တတိယအကြိမ်							
၈။ စီမံကိန်းကုသိုလ်ရေးနှင့် အပြီးသတ်စစ်ဆေးခြင်းအစည်းအဝေး	6.7.2018	6.7.2018	26	32	81	၈၃	58
၉။ လူထုဝတ်စားပစ္စည်းအစည်းအဝေး	6.7.2018	6.7.2018	26	32	81	၈၃	58



၁၁။ ပုံစံ ၈-၄။ ကျေးရွာဖွံ့ဖြိုးရေးစီမံကိန်းလုပ်ငန်းခွဲရွေးချယ်ခြင်းပုံစံ

ပုံစံ - ၈-၄ - ကျေးရွာဖွံ့ဖြိုးရေး (FORM PC 4)

လမ်းညွှန်။ ကျေးရွာဖွံ့ဖြိုးရေးမဟာမိတ် အစည်းအဝေးအပြီးတွင် ကျေးရွာ စီ/ထောက်သည် လူထုဝယ်ယူရေးမဟာမိတ်၏ အကူအညီဖြင့် ဤပုံစံကို ဖြည့်သွင်းရမည်။ လူထုဝယ်ယူရေးစီမံကိန်း ရန်ပုံငွေသာမဟုတ်၊ အခြားရန်ပုံငွေများ အပါအဝင် အခက်အခဲအားလုံး၊ ဦးစားပေး အစီအစဉ်များ၊ လုပ်ငန်းစဉ်များပါ ရေးသွင်းပါ။

ဝယ်ယူရေးမဟာမိတ် ဒေါ်သန်းသိန်းနွယ်

ရက်စွဲ။ 11.2.2015 ၁ နှစ် ၃ နှစ် ၅ နှစ် ၈ နှစ်

ပြည်နယ်/တိုင်းဒေသကြီး မြို့နယ် မင်္ဂလာဒုံ ကျေးရွာအုပ်စု မော်လင်း ကျေးရွာ မော်လင်း

စစ် ကုန်စား စစ် ကုန်စား

(က) အခက်အခဲများ (အဓိက အခက်အခဲများအနက် အနည်းဆုံး ၅ ခု ရေးပါ)

အမျိုးသားများဘက်မှ တင်ပြသော အခက်အခဲများ	အမျိုးသမီးများဘက်မှ တင်ပြသော အခက်အခဲများ
၁ ချောင့်ကူး တံတား ကွန်ကရစ်	၁ စာသင်ကျောင်း ပြုပြင်ရန်
၂ မျက်နှာ ကျောင်း	၂ ကျေးရွာ ချွတ်ဆက်ပစ်
၃ ဆေးခန်း ဆောက်ရန်	၃ ကွန်ကရစ်တံတားဆောက်လုပ်ခြင်း
၄ မိမိစား ကုသပေးရန်၊ ခြံ	၄ မျက်နှာ ကျောင်း
၅ ကျေးရွာ ချွတ်ဆက်ပစ်	၅ ဆေးခန်း ဆောက်ရန်

(ခ) ဖွံ့ဖြိုးရေးမဟာမိတ် နောက် ၅ နှစ်ကြာကာလတွင် ကျေးရွာဖွံ့ဖြိုးရေးအတွက် အဓိက ရည်မှန်းချက်များ (၅ ခု)

အမျိုးသားများဘက်မှ တင်ပြသော ရည်မှန်းချက်	အမျိုးသမီးများဘက်မှ တင်ပြသော ရည်မှန်းချက်
၁ လမ်းပန်း ဆက်သွယ်ရေးကောင်းမွန်ခြင်း	၁ ရွာချွတ်ဆက်ကျောက်ချော့အဖွဲ့ဖွဲ့ခြင်း
၂ မြေပေတန်း ဖွဲ့စည်းခြင်း	၂ တစ်ရွာလုံး မီးသတ်စနစ်ဆက်ဆံခြင်း
၃ စီးပွားရေး အခွင့်အလမ်းဖွံ့ဖြိုးခြင်း	၃ တစ်ရွာလုံး သောက်သုံး ရေဖွဲ့ခြင်း
၄ မြေပေတန်းများ ကောင်းမွန်ခြင်း	၄ ပညာရေး အခွင့်အလမ်း ဖွံ့ဖြိုးခြင်း
၅ ဆန်ကုစည်း လုပ်ငန်းခြင်း	၅ စီးပွားရေး ဝိုင်းဝန်းကိုင်ဆောင်ခြင်း

(ဂ) ကျေးရွာတွင် ၃ နှစ်အတွင်း ဆောင်ရွက်မည့် ဦးစားပေး လုပ်ငန်းများ (လူထုဝယ်ယူရေးစီမံကိန်း ရန်ပုံငွေသာမဟုတ်၊ အခြားရန်ပုံငွေများအတွက်ပါ ရေးသွင်းပြီး လူထုဝယ်ယူရေးစီမံကိန်း ရန်ပုံငွေဖြင့် ဆောင်ရွက်မည့် လုပ်ငန်းကို ခြစ်ပါ)

ကျေးရွာ ဦးစားပေး ဖွံ့ဖြိုးရေး လုပ်ငန်းများ	ကျား/ မ/ ကျား+မ တင်ပြချက်	လူထုဝယ်ယူရေး စီမံကိန်းမှ ဆောင်ရွက်ရန် အမှန်ဖြစ်ပါ	ခန့်မှန်း ကုန်ကျငွေ	ခန့်မှန်း အကျိုးပြုဦးရေ
၁ စာသင်ကျောင်း (ပြုပြင်)	၆		၁၅၀ သိန်း	၅၅၀၂၂
၂ ကျေးရွာချွတ်ဆက် (ကျောက်ချော့)	၈+၆		၁၉၀ သိန်း	၄၅၀
၃ ဆေးခန်း ဆောက်ရန်	၈+၆		၁၂၀ သိန်း	၄၅၀
၄ မျက်နှာ ကျောင်း	၈+၆		၄၀ သိန်း	၄၅၀
၅ ကွန်ကရစ်တံတား ဆောက်ရန်	၆		၁၀၀ သိန်း	၄၅၀
၆ ရွာစုစုစားချွတ်လုံး ချွတ်ဆက်	၈		၆၀ သိန်း	၄၅၀

ကျေးရွာစီမံကိန်း အထောက်အကူပြု ကော်မတီ ဥက္ကဋ္ဌ အတည်ပြုချက်

လက်မှတ် မောင်

ရက်စွဲ 11.2.2015



ပုံစံ - ၀-၄ - ကျေးရွာမျှော်မှန်းချက် (FORM PC 4)

လမ်းညွှန်။ ကျေးရွာမျှော်မှန်းချက် အစည်းအဝေးအပြီးတွင် ကျေးရွာ စီ/ထောက်သည် လူထုစည်းရုံးရေးမှူး၏ အကူအညီဖြင့် ဤပုံစံကို ဖြည့်သွင်းရမည်။ လူထုဗဟိုပြုစီမံကိန်း ရန်ပုံငွေသာမဟုတ်၊ အခြားရန်ပုံငွေများ အပါအဝင် အခက်အခဲအားလုံး၊ ဦးစားပေး အစီအစဉ်များ၊ လုပ်ငန်းစဉ်များပါ ရေးသွင်းပါ။

စည်းရုံးရေးမှူးအမည်

ရက်စွဲ။ ပ နှစ် ဒု နှစ် တ နှစ် စ နှစ်

ပြည်နယ်/ တိုင်းဒေသကြီး	မြို့နယ်	ကျေးရွာအုပ်စု	ကျေးရွာ
------------------------	----------	---------------	---------

(က) အခက်အခဲများ (အဓိက အခက်အခဲများအနက် အနည်းဆုံး ၅ ခု ရေးပါ)

အမျိုးသားများဘက်မှ တင်ပြသော အခက်အခဲများ	အမျိုးသမီးများဘက်မှ တင်ပြသော အခက်အခဲများ
၁	၁
၂	၂
၃	၃
၄	၄
၅	၅

(ခ) မျှော်မှန်းချက် နောက် ၅ နှစ်ကြာကာလတွင် ကျေးရွာဖွံ့ဖြိုးမှုအတွက် အဓိက ရည်မှန်းချက်များ (၅ ခု)

အမျိုးသားများဘက်မှ တင်ပြသော ရည်မှန်းချက်	အမျိုးသမီးများဘက်မှ တင်ပြသော ရည်မှန်းချက်
၁ ၂၄ နာရီ မီးလှည့်ခြင်း	၁ ဘောင်မီ ဆေးခန်း စောတာကလပ်လုပ်ခြင်း
၂ ကျေးရွာ အထောက်အပံ့များ ပြုစုရေးရာ	၂ ရွာလုပ်ချောင်း ကူးတံတားကို ကျွန်ုပ်တို့ ပြုလုပ်ခြင်း
၃	၃
၄	၄
၅	၅

(ဂ) ကျေးရွာတွင် ၃ နှစ်အတွင်း ဆောင်ရွက်မည့် ဦးစားပေး လုပ်ငန်းများ (လူထုဗဟိုပြုစီမံကိန်း ရန်ပုံငွေသာမဟုတ်၊ အခြားရန်ပုံငွေများအတွက်ပါ ရေးသွင်းပြီး လူထုဗဟိုပြုစီမံကိန်း ရန်ပုံငွေဖြင့် ဆောင်ရွက်မည့် လုပ်ငန်းကို ခြစ်ပါ)

ကျေးရွာ ဦးစားပေး ဖွံ့ဖြိုးရေး လုပ်ငန်းများ	ကျား/ မ/ ကျား+မ တင်ပြချက်	လူထုဗဟိုပြု စီမံကိန်းမှ ဆောင်ရွက်ရန် အမှန်ဖြစ်ပါ	ခန့်မှန်း ကုန်ကျငွေ	ခန့်မှန်း အကျိုးပြုဦးရေ
၁				
၂				
၃				
၄				
၅				
၆				

ကျေးရွာစီမံကိန်း အထောက်အကူပြု ကော်မတီ ဥက္ကဋ္ဌ အတည်ပြုချက်

လက်မှတ်

ရက်စွဲ 11.2.2017



စဉ်	ကျေးရွာ ဦးစားပေး ဖွံ့ဖြိုးရေး လုပ်ငန်းများ	ကျား/ မ/ ကျား+မ တင်ပြချက်	လူထုထုတ်ပြု စီမံကိန်းမှ ဆောင်ရွက်ရန် အမှန်ခြစ်ပါ	ခန့်မှန်း ကုန်ကျငွေ	ခန့်မှန်း အကျိုးပြုဦးရေ
၁	စိမ့်စမ်းရေး သွယ်တန်းခြံ	၈		၂၀၁၅	၄၅၀
၂					
၃					
၄					
၅					
၆					
၇					
၈					
၉					
၁၀					
၁၁					
၁၂					
၁၃					
၁၄					
၁၅					
၁၆					
၁၇					
၁၈					
၁၉					
၂၀					

ကျေးရွာစီမံကိန်း အထောက်အကူပြု ကော်မတီ ဥက္ကဋ္ဌ အတည်ပြုချက်

လက်မှတ် *[Signature]*

ရက်စွဲ 11.2.2015



ပုံစံ ၈-၃ ကျေးရွာဖွံ့ဖြိုးရေး ဦးစားပေးအစီအစဉ် (Form PC 3)

လမ်းညွှန်ချက်/ အဆင့် (၃) ကျေးရွာမှိုင်းရက်အစည်းအဝေး ပြီးဆုံးသောအခါ ကျေးရွာစီမံကိန်း အထောက်အကူပြုကော်မတီသည် လူထုစည်းရုံးရေးမှူးအကူအညီဖြင့် ဤပုံစံကိုပြည့်စုံအောင် ဖြည့်သွင်းရမည်။ အားလုံးသော အခက်အခဲအတားအဆီးများ၊ ဖွံ့ဖြိုးမှုဦးစားပေးအစီအစဉ်များ၊ လူထုပဟိုပြုစီမံကိန်း၏ ရန်ပုံငွေအရင်းအမြစ်နှင့် မသက်ဆိုင်သည့် လုပ်ငန်းများအားလုံးကိုဖော်ပြရမည်။

လူထုစည်းရုံးရေးမှူး/ဝန်ထမ်း အမည် ဦးသိန်းထွန်း

နေ့စွဲ ၇.၂.၂၀၁၆ စက်ဝန်းအား အမှတ်ခြစ်ပါ (✓) စက်ဝန်း(၁) စက်ဝန်း(၂) စက်ဝန်း(၃) စက်ဝန်း(၄)

ပြည်နယ်/တိုင်း	မြို့နယ်	ကျေးရွာအုပ်စု	ကျေးရွာ
ခက်ကွင်း	ပင်လည်စု	မော်လင်	မော်လင်

က. အခက်အခဲအတားအဆီးများအားဆွေးနွေးခြင်း - ယခုလက်ရှိအခြေအနေတွင်ဤကျေးရွာဖွံ့ဖြိုးတိုးတက်ရေးအတွက် အဓိကအခက်အခဲအတားအဆီးများသည် မည်သည့်အခြေအနေတွင်(အမျိုးသား/သမီး အနည်းဆုံးအခက်အခဲ ၅ ခုဖော်ပြပါ)

အမျိုးသား အဖွဲ့မှတင်ပြသောအခက်အခဲအတားအဆီးများ	အမျိုးသမီး အဖွဲ့မှတင်ပြသောအခက်အခဲအတားအဆီးများ
၁ ဂေဟလုံးကွင်း၊ ချွေကမ်းစား၊ ချွေကမ်း	၁ အသင်ကျောင်း မဖွဲ့စဉ် ပညာသင်ကြားခက်ခဲ
၂ ကန့်ကွက်မှုခြင်း	၂ လမ်းပန်း ဆက်သွယ်ရေး ခက်ခဲ
၃ ရွာဖွံ့ဖြိုးရေးအဖွဲ့များ မပါဝင်ခြင်း	၃ မူကြံ၊ ကျေးဇူးပြုချက်ကလေး ပညာရေး ခက်ခဲ
၄ အသင်ကျောင်း ဆက်လက်ဖွင့်လှစ်ခြင်း	၄ မြို့လင်း ရောဂါ ခက်ခဲ
၅ ရွာဖွံ့ဖြိုးရေးအဖွဲ့များ ကွင်းကွင်း ခက်ခဲ	၅ မြို့လင်း ရောဂါ ခက်ခဲ
မူကြံ၊ ကျေးဇူးပြုချက် ကလေး ပညာရေး ခက်ခဲ	၅ မြို့လင်း ရောဂါ ခက်ခဲ
ခြင်း	

ခ. မျှော်မှန်းခြင်း- ဤကျေးရွာဖွံ့ဖြိုးတိုးတက်ရေးအတွက်နောင်လာမည့် (၅) နှစ်အားရည်ရွယ်၍ ဆောင်ရွက်ရန်အတွက် မည်သည့်အရာများသည်အဓိကမျှော်မှန်းချက်ဖြစ်သနည်း။

အမျိုးသားအဖွဲ့မှတင်ပြသောမျှော်မှန်းချက်များ	အမျိုးသမီးအဖွဲ့မှတင်ပြသောမျှော်မှန်းချက်များ
၁ ရေကမ်းကွင်း၊ မြေကွယ်ရမည်	၁ အသင်ကျောင်း ဖွဲ့စည်း ကလေး ပညာသင်
၂ ရွာဖွံ့ဖြိုးရေးအဖွဲ့များ မပါဝင်ခြင်း	၂ ကမ်းခြင်းမည်
၃ အသင်ကျောင်း ဖွဲ့စည်း ကလေးအသင်	၃ ရွာဖွံ့ဖြိုးရေးအဖွဲ့များ မပါဝင်ခြင်း
၄ ကောင်းရမည်	၄ လွယ်ကူရမည်
၅ မြို့လင်း ကွင်းကွင်း ဖွဲ့စည်း	၅ မြို့လင်း ကွင်းကွင်း
မူကြံ၊ ကျေးဇူးပြုချက် ကလေး ဖွဲ့စည်း	၅ ရေကမ်း ဖွဲ့စည်း ကန့်ကွက်ခြင်း
လမ်းပန်း ဖွဲ့စည်း	လမ်းပန်း



ဂ. ဤကျေးရွာ၏ လာမည့် (၃) နှစ်အတွက် ဦးစားပေး ဖွံ့ဖြိုးတိုးတက်မှု လုပ်ငန်း အစီအစဉ်များအားဖော်ပြပါ။
 (လူထုပဟိုပြုစီမံကိန်း ရန်ငွေအတွက် အဆိုပြုသော အစီအစဉ်များကိုဦးစားပေး အဆင့်အလိုက်ဖော်ပြပြီး ကျန် လူထုပဟိုပြု စီမံကိန်း ရန်ငွေအရင်းအမြစ်နှင့် မပတ်သက်သည့်အစီအစဉ်များလည်းဖော်ပြရန်ဖြစ်သည်)

	ကျေးရွာအတွက်ဦးစားပေးဖွံ့ဖြိုးတိုးတက်မှု လုပ်ငန်းစဉ်များ	အဆိုပြုသူ (အမျိုးသားများ/ အမျိုးသမီးများ/ အမျိုးသား+အမျိုးသမီး)	လူထုပဟိုပြုစီမံကိန်းအတွက် အဆိုပြုသည် (ဦးစားပေးအဆင့် အလိုက်ဖော်ပြပါ)	ခန့်မှန်း ကုန်ကျ ဝရိတ်	အကျိုးခံစား ခွင့်ရှိသူခန့်မှန်းခြေ အရေအတွက်
၁	ဓာတ်ရေအေးစိုက်ရေးစနစ်	၈ + ၂	၁	၂၀၀၀၀၀၀	၁၃၀ ဦး
၂	မူကြိုကျောင်း	၈ + ၂	၂		
၃	ရွာလယ်ကျွန်းကျေးရွာ	၈ + ၂	၃		
၄	ရွာလယ်တံတားတည်ဆောက်ရေး	၈ + ၂	၄		
၅	ရွာကျွန်းဆက်လမ်း	၈ + ၂	၅		
၆	ရွာတွင်းလမ်း	၂	၆		

ဥက္ကဋ္ဌ၊ ကျေးရွာစီမံကိန်းအထောက်အကူပြုကော်မတီမှအတည်ပြုသည်။

အမည် ဒေါ်မြတ် လက်မှတ် လှအို နေ့စွဲ 7.1.2016



ပုံစံ ၈-၃ ကျေးရွာခွဲ၊ ငြိမ်းရေး ဦးစားပေးအစီအစဉ် (Form PC 3)

လမ်းညွှန်ချက်/ အဆင့် (၃) ကျေးရွာမှိုက်မှိုက်ရက်အစည်းအဝေး ပြီးဆုံးသောအခါ ကျေးရွာစီမံကိန်း အထောက်အကူပြုကော်မတီသည် လူထုစည်းရုံးရေးမှူးအကူအညီဖြင့် ဤပုံစံကိုပြည့်စုံအောင် ဖြည့်သွင်းရမည်။ အားလုံးသော အခက်အခဲအတားအဆီးများ၊ ဖွံ့ဖြိုးမှုဦးစားပေးအစီအစဉ်များ၊ လူထုပဟိုပြစ်မံကိန်း၏ ရန်ပုံငွေအရင်းအမြစ်နှင့် မသက်ဆိုင်သည့် လုပ်ငန်းများအားလုံးကိုဖော်ပြရမည်။

လူထုစည်းရုံးရေးမှူး/ဝန်ထမ်း အမည် - ဦးသိန်းဇော်

နေ့စွဲ ၇.၁.၂၀၁၆ စက်ဝန်းအား အမှတ်ခြစ်ပါ (✓) စက်ဝန်း(၁) စက်ဝန်း(၂) စက်ဝန်း(၃) စက်ဝန်း(၄)

ပြည်နယ်/တိုင်း	မြို့နယ်	ကျေးရွာအုပ်စု	ကျေးရွာ
ခက်ကိုင်	ပင်လည်ခွေ	မော်လင်	မော်လင်

က. အခက်အခဲအတားအဆီးများအားဆွေးနွေးခြင်း - ယခုလက်ရှိအခြေအနေတွင်ဤကျေးရွာခွဲ၊ ငြိမ်းတိုးတက်ရေးအတွက် အဓိကအခက်အခဲအတားအဆီးများသည် မည်သည့်များဖြစ်ပါသနည်း(အမျိုးသား/သမီး အနည်းဆုံးအခက်အခဲ ၅ ခုဖော်ပြပါ)

အမျိုးသား အဖွဲ့မှတင်ပြသောအခက်အခဲအတားအဆီးများ	အမျိုးသမီး အဖွဲ့မှတင်ပြသောအခက်အခဲအတားအဆီးများ
၁ မွေးမြူမှုနှုန်း မြင့်မားခြင်း၊ ကျန်းမာရေး ကျန်းမာရေး ကျန်းမာရေး	၁ ဝန်ပေးမှု၊ ကျန်းမာရေး ကျန်းမာရေး
၂ ဆိုင်ကယ်မရှိခြင်း၊ မီးရထား မရှိခြင်း	၂ စက်ယူမှု မတော်တရား ဖြစ်ပေါ်ခြင်း
၃ စိုက်ပျိုးရေး နည်းပညာ မရှိခြင်း	၃ မျိုးစေ့ များစွာ မရှိခြင်း
၄ လက်သမား ကျွမ်းကျင်မှု မရှိခြင်း	၄ စားနပ်ရိက္ခာ မရှိခြင်း
၅ ပရိယာယ် အားလုံး မရှိခြင်း	၅ စားနပ်ရိက္ခာ မရှိခြင်း
၆ မြေယာ မရှိခြင်း	၆ မြေယာ မရှိခြင်း
၇ ရေရရှိမှု မရှိခြင်း	၇ ရေရရှိမှု မရှိခြင်း

ခ. မျှော်မှန်းခြင်း- ဤကျေးရွာခွဲ၊ ငြိမ်းတိုးတက်ရေးအတွက်နောင်လာမည့် (၅) နှစ်အားရည်ရွယ်၍ ဆောင်ရွက်ရန်အတွက် မည်သည့်အရာများသည်အဓိကမျှော်မှန်းချက်ဖြစ်သနည်း။

အမျိုးသားအဖွဲ့မှတင်ပြသောမျှော်မှန်းချက်များ	အမျိုးသမီးအဖွဲ့မှတင်ပြသောမျှော်မှန်းချက်များ
၁ မွေးမြူမှုနှုန်း ကျဆင်းလာခြင်း	၁ ကျန်းမာရေး ကျန်းမာရေး ကျန်းမာရေး
၂ ဝန်ပေးမှု မရှိခြင်း	၂ စက်ယူမှု မရှိခြင်း
၃ ဆိုင်ကယ်မရှိခြင်း၊ မီးရထား မရှိခြင်း	၃ စက်ယူမှု မရှိခြင်း
၄ စိုက်ပျိုးရေး နည်းပညာ မရှိခြင်း	၄ မျိုးစေ့ များစွာ မရှိခြင်း
၅ လက်သမား ကျွမ်းကျင်မှု မရှိခြင်း	၅ စားနပ်ရိက္ခာ မရှိခြင်း
၆ ပရိယာယ် အားလုံး မရှိခြင်း	၆ စားနပ်ရိက္ခာ မရှိခြင်း
၇ မြေယာ မရှိခြင်း	၇ မြေယာ မရှိခြင်း
၈ ရေရရှိမှု မရှိခြင်း	၈ ရေရရှိမှု မရှိခြင်း



၈. ဤကျေးရွာ၏ လာမည့် (၃) နှစ်အတွက် ဦးစားပေး ဖွံ့ဖြိုးတိုးတက်မှု လုပ်ငန်း အစီအစဉ်များအားဖော်ပြပါ။
 (လူထုပဟိုပြုစီမံကိန်း ရန်ငွေအတွက် အဆိုပြုသော အစီအစဉ်များကိုဦးစားပေး အဆင့်အလိုက်ဖော်ပြပြီး ကျန် လူထုပဟိုပြု စီမံကိန်း ရန်ငွေအရင်းအမြစ်နှင့် မပတ်သက်သည့်အစီအစဉ်များလည်းဖော်ပြရန်ဖြစ်သည်)

ကျေးရွာအတွက်ဦးစားပေးဖွံ့ဖြိုးတိုးတက်မှု လုပ်ငန်းစဉ်များ	အဆိုပြုသူ (အမျိုးသားများ/ အမျိုးသမီးများ/ အမျိုးသား+အမျိုး သမီး)	လူထုပဟိုပြုစီမံကိန်းအတွက် အဆိုပြုသည် (ဦးစားပေးအဆင့် အလိုက်ဖော်ပြပါ)	ခန့်မှန်း ကုန်ကျ စရိတ်	အကျိုးခံစား ခွင့်ရှိသူခန့် မှန်းခြေ အရေ အတွက်
၁ မြေမြှုပ်နှံခြင်း (တူးဖော်ခြင်း)	၈ + ၆	၁		
၂ နေအိမ်အစီအစဉ်	၈ + ၆	၂		
၃ အစားအသောက်အိမ်	၈	၃		
၄ စက်ယာဉ်အစီအစဉ်	၆	၄		
၅ ကားအစီအစဉ်	၈	၅		
၆ ဝါးစိုက်ရေးစီမံကိန်း	၆	၆		

ဥက္ကဋ္ဌ ၊ ကျေးရွာစီမံကိန်းအထောက်အကူပြုကော်မတီမှအတည်ပြုသည်။

အမည် ဒေါ်ကျွတ် လက်မှတ် ကျွတ် ရက်စွဲ ၇.၁.၂၀၁၆



ပုံစံ - ၈ - ၃ ကျေးရွာဖွံ့ဖြိုးရေး ဦးစားပေးအစီအစဉ် (Form PC 3)

လမ်းညွှန်ချက် အဆင့်(၃) ကျေးရွာမှော်မှန်းချက်အစည်းအဝေး ပြီးဆုံးသောအခါ ကျေးရွာစီမံကိန်း အထောက်အကူပြု ကော်မတီသည် လူထုစည်းရုံးရေးမှူးအကူအညီဖြင့် ဤပုံစံကိုပြည့်စုံအောင် ဖြည့်သွင်းရမည်။

လူထုစည်းရုံးရေးမှူး/ဝန်ထမ်း အမည် ဦးသိန်းကျော်စိုး

နေ့စွဲ 16.1.2017 စက်ဝန်းအား အမှတ်ခြစ်ပါ (✓) စက်ဝန်း(၁)
 စက်ဝန်း(၂) စက်ဝန်း(၃) စက်ဝန်း(၄)

ပြည်နယ်/တိုင်း စစ်ကိုင်း မြို့နယ် ၁၆၈၀၂၈ ကျေးရွာအုပ်စု မေလောင် ကျေးရွာ မေလောင်

က။ အခက်အခဲအတားအဆီးများအားဆွေးနွေးခြင်း - ယခုလက်ရှိအခြေအနေတွင် ဤကျေးရွာဖွံ့ဖြိုးတိုးတက်ရေးအတွက် အဓိက အခက်အခဲအတားအဆီးများသည် မည်သည်များဖြစ်ပါသနည်း။ (အမျိုးသား/သမီး အနည်းဆုံးအခက်အခဲ ၅ ခုစီဖော်ပြပါ)

အမျိုးသား အဖွဲ့မှ တင်ပြသောအခက်အခဲအတားအဆီးများ		အမျိုးသမီး အဖွဲ့မှတင်ပြသောအခက်အခဲအတားအဆီးများ	
၁	ဈေးနှုန်းတက်စား မရှိခြင်း	၁	ရွာလယ်ဈေးနှုန်း ရေတံ့၊ ကမ္ဘာမရှိခြင်း
၂	ရွာလယ်ဈေးနှုန်း တက်လာမည်	၂	ဈေးနှုန်းတက်စား မရှိပါ
၃	မူကြံကျွေးခြင်း မရှိခြင်း	၃	စားနပ်ရိက္ခာ ခံစားရခြင်း မရှိခြင်း
၄	စားနပ်ရိက္ခာ ခံစားရခြင်း မရှိခြင်း	၄	မူကြံကျွေးခြင်း မရှိခြင်း
၅	ရွာလယ်ဈေးနှုန်း ရေတံ့၊ ကမ္ဘာမရှိခြင်း	၅	ရွာလယ်ဈေးနှုန်း ရေတံ့၊ ကမ္ဘာမရှိခြင်း
၆	စားနပ်ရိက္ခာ ခံစားရခြင်း မရှိခြင်း	၆	ရွာလယ်ဈေးနှုန်း တက်လာမည်

ခ။ မှော်မှန်းခြင်း - နောင်လာမည့် (၅)နှစ် အတွင်း ကျေးရွာဖွံ့ဖြိုးရေး မှော်မှန်းလျာထားချက်များအား တင်ပြပါ။

အမျိုးသားအဖွဲ့မှ တင်ပြသောမှော်မှန်းချက်များ		အမျိုးသမီးအဖွဲ့မှ တင်ပြသောမှော်မှန်းချက်များ	
၁	ကျေးရွာဖွံ့ဖြိုးရေးအဖွဲ့မှ နည်းပညာပေးခြင်း	၁	ရေတံ့၊ ကမ္ဘာမရှိခြင်း နှင့် ဈေးနှုန်း တက်လာမည်
၂	ကျေးရွာဖွံ့ဖြိုးရေးအဖွဲ့မှ နည်းပညာပေးခြင်း	၂	ဈေးနှုန်းတက်စား နှင့် ရွာလယ်ဈေးနှုန်း တက်လာမည်
၃	ကျေးရွာဖွံ့ဖြိုးရေးအဖွဲ့မှ နည်းပညာပေးခြင်း	၃	ကျေးရွာဖွံ့ဖြိုးရေးအဖွဲ့မှ နည်းပညာပေးခြင်း
၄	မူကြံကျွေးခြင်း နှင့် နည်းပညာပေးခြင်း	၄	ကျေးရွာဖွံ့ဖြိုးရေးအဖွဲ့မှ နည်းပညာပေးခြင်း
၅	ရွာလယ်ဈေးနှုန်း တက်လာမည်	၅	ကျေးရွာဖွံ့ဖြိုးရေးအဖွဲ့မှ နည်းပညာပေးခြင်း
	ကျေးရွာဖွံ့ဖြိုးရေးအဖွဲ့မှ နည်းပညာပေးခြင်း		ကျေးရွာဖွံ့ဖြိုးရေးအဖွဲ့မှ နည်းပညာပေးခြင်း
	ကျေးရွာဖွံ့ဖြိုးရေးအဖွဲ့မှ နည်းပညာပေးခြင်း		ကျေးရွာဖွံ့ဖြိုးရေးအဖွဲ့မှ နည်းပညာပေးခြင်း



၈။ လူထုဝန်ထမ်း၏ လာမည့် (၃) နှစ်အတွက် အကျုံးဝင်သော ဦးစားပေး ဖွံ့ဖြိုးတိုးတက်မှု လုပ်ငန်း အစီအစဉ်များအားဖော်ပြပါ။

အဆင့်	ကျေးရွာအတွက် ဦးစားပေး ဖွံ့ဖြိုးတိုးတက်မှု လုပ်ငန်းစဉ်များ	အဆိုပြုသူ (အမျိုးသားများ/ အမျိုးသမီးများ/အမျိုးသား+ အမျိုးသမီး)	ခန့်မှန်းကုန်ကျ စရိတ်	အကျိုးခံစားခွင့်ရှိသူ ခန့်မှန်းခြေ အရေအတွက်
၁	ကျွေးမွေးရေးဆေးကုစင်	m + w	၂၁၁၃၀၀	၄၉၉
၂	ရွာရွာရွာဆေးကုစင်	m + w	"	"
၃	ကျွေးမွေးရေးဆေးကုစင်	m + w	"	"
၄	မူကြံကျွေးမွေးရေး	w	"	"
၅	ကျွေးမွေးရေးဆေးကုစင်	m + w	"	"

၉။ လူထုဝန်ထမ်း၏ လာမည့် (၃) နှစ်အတွက်အကျုံးမဝင်သော ဦးစားပေး ဖွံ့ဖြိုးတိုးတက်မှု လုပ်ငန်း အစီအစဉ်များအားဖော်ပြပါ။

အဆင့်	ကျေးရွာအတွက် ဦးစားပေး ဖွံ့ဖြိုးတိုးတက်မှု လုပ်ငန်းစဉ်များ	အဆိုပြုသူ (အမျိုးသားများ/ အမျိုးသမီးများ/အမျိုးသား+ အမျိုးသမီး)	အခန်းကဏ္ဍ
၁	မွေးမြူရေး (ကုစင်)	m + w	ကျေးရွာမွေးမြူရေး နှင့် မွေးမြူရေး
၂	မွေးမြူရေး (ကုစင်)	m + w	
၃	ကျွေးမွေးရေးဆေးကုစင်	m	
၄	ကျွေးမွေးရေးဆေးကုစင်	w	
၅	ကျွေးမွေးရေးဆေးကုစင်	m	
၆	ကျွေးမွေးရေးဆေးကုစင်	w	

ဥက္ကဋ္ဌ၊ ကျေးရွာဝန်ထမ်းအထောက်အကူပြုကော်မတီမှ အတည်ပြုသည်။

အမည် ဒေါ်ဗုထိ လက်မှတ် ဗုထိ နေ့စွဲ 17.1.2017



ပုံစံ - ၈ - ၃ ကျေးရွာခွဲ၊ ပြီးရေး ဦးစားပေးအစီအစဉ် (Form PC 3)

လမ်းညွှန်ချက်၊ အဆင့်(၃) ကျေးရွာမှော်မှန်းချက်အစည်းအဝေး ပြီးဆုံးသောအခါ ကျေးရွာစီမံကိန်း အထောက်အကူပြု ကော်မတီသည် လူထုစည်းရုံးရေးမှူးအကူအညီဖြင့် ဤပုံစံကိုပြည့်စုံအောင် ဖြည့်သွင်းရမည်။

လူထုစည်းရုံးရေးမှူး/ဝန်ထမ်း အမည် **ဦးသိန်းစိုက်စိုး**

နေ့စွဲ **12.10.2017** စက်ဝန်းအား အမှတ်ခြစ်ပါ (V) စက်ဝန်း(၁) စက်ဝန်း(၂) စက်ဝန်း(၃) စက်ဝန်း(၄)

ပြည်နယ်/တိုင်း	မြို့နယ်	ကျေးရွာအုပ်စု	ကျေးရွာ
စစ်ကိုင်း	ပင်လယ်ရပ်	မော်လင်	မော်လင်

က။ အခက်အခဲအတားအဆီးများအားဆွေးနွေးခြင်း - ယခုလက်ရှိအခြေအနေတွင် ဤကျေးရွာခွဲ၊ ပြီးတိုးတက်ရေးအတွက် အဓိက အခက်အခဲအတားအဆီးများသည် မည်သည့်များဖြစ်ပါသနည်း။ (အမျိုးသား/သမီး အနည်းဆုံးအခက်အခဲ ၅ ခုစီဖော်ပြပါ)

အမျိုးသား အဖွဲ့မှ တင်ပြသောအခက်အခဲအတားအဆီးများ		အမျိုးသမီး အဖွဲ့မှ တင်ပြသောအခက်အခဲအတားအဆီးများ	
၁	စားနပ်ရိက္ခာရေးရာ	၁	မော်လင်တောင်ခြေခြေလှမ်းရေး
၂	ရေထိန်းနည်းစနစ်	၂	စားနပ်ရိက္ခာရေးရာ
၃	အခြေခံဆောက်လုပ်ရေး	၃	မူကြမ်းရေးရာ
၄	အခြေခံဆောက်လုပ်ရေး	၄	စိမ်းစမ်းရေးရာ
၅	အခြေခံဆောက်လုပ်ရေး	၅	ရေထိန်းနည်းစနစ်
၆	စိမ်းစမ်းရေးရာ	၆	အခြေခံဆောက်လုပ်ရေး
၇	စားနပ်ရိက္ခာရေးရာ	၇	အခြေခံဆောက်လုပ်ရေး
၈	ရေထိန်းနည်းစနစ်	၈	အခြေခံဆောက်လုပ်ရေး
၉	မော်လင်၊ တောင်ခြေခြေလှမ်းရေး	၉	အခြေခံဆောက်လုပ်ရေး
၁၀	ရေထိန်းနည်းစနစ်	၁၀	စိမ်းစမ်းရေးရာ
၁၁	စိမ်းစမ်းရေးရာ	၁၁	အခြေခံဆောက်လုပ်ရေး
၁၂	ရေထိန်းနည်းစနစ်	၁၂	
၁၃	မော်လင်၊ တောင်ခြေခြေလှမ်းရေး	၁၃	
၁၄	ရေထိန်းနည်းစနစ်	၁၄	

ခ။ မှော်မှန်းခြင်း - နောင်လာမည့် (၅) နှစ် အတွင်း ကျေးရွာခွဲ၊ ပြီးရေး မှော်မှန်းချက်များအား တင်ပြပါ။

အမျိုးသားအဖွဲ့မှ တင်ပြသောမှော်မှန်းချက်များ		အမျိုးသမီးအဖွဲ့မှ တင်ပြသောမှော်မှန်းချက်များ	
၁	စားနပ်ရိက္ခာရေးရာ	၁	အခြေခံဆောက်လုပ်ရေး
၂	ရေထိန်းနည်းစနစ်	၂	စားနပ်ရိက္ခာရေးရာ
၃	ရေထိန်းနည်းစနစ်	၃	စားနပ်ရိက္ခာရေးရာ



၄	ကင်းလေးမည်။	၄	စိမ်းစမ်းအလှူပေးရန်အတွက်
၅	ခက်ခဲသောအချိန်များတွင်	၅	ရေဖျန်းရုံပေးရန်အတွက်
၆	ပစ္စည်းအားလုံးပေးပို့ရန်	၆	ခက်ခဲသောအချိန်များတွင်
၇	အထောက်အကူပြုပေးရန်	၇	အလှူပေးရန်အတွက်
၈	အထောက်အကူပြုပေးရန်	၈	အထောက်အကူပြုပေးရန်
၉	စိမ်းစမ်းအလှူပေးရန်အတွက်	၉	အထောက်အကူပြုပေးရန်
၁၀	အထောက်အကူပြုပေးရန်	၁၀	အထောက်အကူပြုပေးရန်
၁၁	အထောက်အကူပြုပေးရန်	၁၁	
၁၂	အထောက်အကူပြုပေးရန်	၁၂	
၁၃	အထောက်အကူပြုပေးရန်	၁၃	
၁၄	အထောက်အကူပြုပေးရန်	၁၄	

၈။ လူထုစိမ့်ကိန်း၏ လာမည့် (၃) နှစ်အတွက် အကျိုးဝင်သော ဦးစားပေး ဖွံ့ဖြိုးတိုးတက်မှု လုပ်ငန်း အစီအစဉ်များအားဖော်ပြပါ။

အဆင့်	ကျေးရွာအတွက် ဦးစားပေး ဖွံ့ဖြိုးတိုးတက်မှု လုပ်ငန်းစဉ်များ	အဆိုပြုသူ (အမျိုးသားများ/ အမျိုးသမီးများ/ အမျိုးသား+ အမျိုးသမီး)	ခန့်မှန်းကုန်ကျ စရိတ်	အကျိုးခံစားခွင့်ရှိသူ ခန့်မှန်းခြေ အရေအတွက်
၁	ဖွေးမြူရေး (ဇွန်အိတ်)	၈ + ၆		
၂	ငွေကြေးကုသရေး	၈ + ၆		
၃	စိုက်ပျိုးရေး နည်းပညာ	၈ + ၆		
၄	ခက်ခဲသော	၈		
၅	ခက်ခဲသော	၆		
၆	လက်ဝါးစားပေးရုံပညာ	၈		
၇	လက်ခွဲပညာ	၆		
၈	ဖွံ့ဖြိုးမှုအစီအစဉ်	၆		
၉				
၁၀				



ဃ၊ လူထုစီမံကိန်း၏ လာမည့် (၃) နှစ်အတွက်အကျိုးမဝင်သော ဦးစားပေး ဖွံ့ဖြိုးတိုးတက်မှု လုပ်ငန်း အစီအစဉ်များအားဖော်ပြပါ။

အဆင့်	ကျေးရွာအတွက် ဦးစားပေး ဖွံ့ဖြိုးတိုးတက်မှု လုပ်ငန်းစဉ်များ	အဆိုပြုသူ (အမျိုးသားများ/အမျိုးသမီးများ/အမျိုးသား+အမျိုးသမီး)	အခန်းကဏ္ဍ
၁	စာပေကျောင်း ၅၂၆	m + w	
၂	Kကျောင်း ၅၆၆ခုစားစိုက်	m + w	
၃	ရေဆီဖြို နံရံ	m + w	
၄	ကျောင်းကူး ခံကား	m + w	
၅	ဦးတွင်းကျောက်ကျောက်	m	
၆	စိမ်.စမ်.ကျေးရွာခြင်း	m + w	
၇	အကည်.အိုက်	m + w	
၈	ဦးဆွမ်းကျောင်း ၅၂၆	m + w	
၉			
၁၀			

ဥက္ကဋ္ဌ၊ ကျေးရွာစီမံကိန်းအထောက်အကူပြုကော်မိတီမှ အတည်ပြုသည်။

အမည် ဦးကျော်မြင့် လက်မှတ် [Signature] နေ့.ရက် 12.10.2017



၁၂။ ပုံစံ ၈-၄။ ကျေးရွာဖွံ့ဖြိုးရေးစီမံကိန်းလုပ်ငန်းခွဲရွေးချယ်ခြင်းပုံစံ

ပုံစံ - ၈ - ၄ ကျေးရွာအုပ်စုစီမံကိန်းလုပ်ငန်းခွဲရွေးချယ်ခြင်းပုံစံ (Form PC 4)

လမ်းညွှန်ချက်။ စီမံကိန်းလုပ်ငန်းခွဲရွေးချယ်မှုအစည်းအဝေးပြီးနောက်တွင် ကျေးရွာအုပ်စုမှ CF/TFကို၏ အကူအညီရယူ၍ ကျေးရွာစီထောက်ကော်မတီမှ လက်မှတ်ရေးထိုးပြီး အဆိုပါပုံစံအား ပြည်ပုံအောင်မြင်သွင်းရမည်။ ဤပုံစံအား ပြည်ပုံစုစုပြင်သွင်းပြီးပါက ကျေးရွာအုပ်စုမှ မြို့တိုးတက်ရေးစီမံချက်တွင် TPIIC သို့ ပေးပို့ရန်အတွက် နောက်ဆက်တွဲအဖြစ် တားရိရမည်။ CF မှ ကျေးရွာတစ်ရွာချင်းစီ၏ စီမံကိန်းလုပ်ငန်းခွဲဆိုင်ရာ အချက်အလက်များကို MIS သို့ ထည့်သွင်းရမည်။ (ယခုနစ်စီမံကိန်းလုပ်ငန်းခွဲ မလုပ်ကိုင်သော ကျေးရွာများ မပါဝင်ပါ။)

ကျေးရွာစည်းရုံးရေးမှူး/ဝန်ထမ်းအမည် ဦးဒဂုန်ခိုင်စွဲ

နေ့စွဲ 12.10.2017

ပြည်နယ်/တိုင်း မန္တလေး မြို့နယ် ၁၃၈၀၃၇

စက်ဝန်းအားအမှတ်ခြစ်ပေးပါ။ (V) စက်ဝန်း(၁) စက်ဝန်း(၂) စက်ဝန်း(၃) စက်ဝန်း(၄)

ကျေးရွာအုပ်စု - မော်လမြူ

ကျေးရွာအမည်	ဆောင်ရွက်မည့် လုပ်ငန်းများ	အတိုင်းအတာ	ခန့်မှန်း တိုက်ရိုက် အကျိုးခံစားခွင့် ရှိသူများ	အဆိုပြုတင်ပြသူ	စီမံကိန်းမှ ထည့်ဝင်မှု	ခန့်မှန်းကျန်ကျစရိတ်		စုစုပေါင်း
						ကျေးရွာမှ ထည့်ဝင်မှု	အခြားထည့်ဝင်မှု (ဖော်ပြပါ) ထည့်ဝင်ငွေ အမည်/အဖွဲ့	
မော်လမြူ	ကျေးရွာအုပ်စု	၁၆၀' x ၁၃၀' H-12	၅၀၇	ကျေးရွာအုပ်စု	၂၁၂၂၀၀၀၀	၉၆၀၂၅၀	၂၂၀၈၀၂၅၀	၂၂၀၈၀၂၅၀
		L-7-24'		ကျေးရွာအုပ်စု				
				ကျေးရွာအုပ်စု				
				ကျေးရွာအုပ်စု				
				ကျေးရွာအုပ်စု				
				ကျေးရွာအုပ်စု				
				ကျေးရွာအုပ်စု				

ရွာထူး ကျေးရွာအုပ်စု စီ/ထောက်ကော်မတီ ဥက္ကဋ္ဌ အမည် လက်မှတ် ရက်စွဲ

၉/၁၀/၂၀၁၇ ဦးဂျွန်စွဲ ၁၃ မော်လမြူ ၁၃.၁၀.၂၀၁၇

ပါမောက္ခ မော်လမြူ



၁၃။ အစည်းအဝေးမှတ်တမ်းများ



လူထုဗဟိုပြုမိမိကိန်း

စစ်ကိုင်းဒေသကြီး၊ ပင်လည်ဘူးမြို့နယ်

ကျေးရွာအစည်းအဝေးမှတ်တမ်း

ကျေးရွာ မော်ဝင်
 ကျေးရွာအုပ်စု မော်ဝင်
 အစည်းအဝေးပြုလုပ်သည့်နေရာ ဆွန်းကောက်ကြီးကျောင်း၊ ဓမ္မစာရုံ
 အစည်းအဝေးပြုလုပ်သည့်နေ့ရက် 12.10.2017
 အစည်းအဝေးပြုလုပ်သည့် အကြောင်းအရာ ဓမ္မစာရုံနှင့် ပထမဦးဆုံး အစည်းအဝေး

အစည်းအဝေးတက်ရောက်သူဦးရေ။ ။ ကျား(၆၁)ဦး၊ မ(၅၀)ဦး=(၁၁၁)ဦး
ရည်ညွှန်းချက်။ ဆွေးနွေးချက်၊ ဆုံးဖြတ်ချက်၊ သဘောတူညီချက်၊ မှတ်တမ်းတင်သူ ပါဝင်ရမည်။

ရည်ရွယ်ချက်

လူထုဗဟိုပြုမိမိကိန်း အစည်းအဝေးမှတ်တမ်းကို ကျေးရွာအစည်းအဝေးနှင့်
သိရှိ သဘောပေါက်စေ နှင့် ပေါင်းပါဝင် ဖွဲ့စည်းပေးရန်၊ နေရာ
နေထိုင်မှု၊ ရန်ပုံငွေ စီစဉ်ပေးခြင်း၊ မိမိကိန်း အစည်းအဝေး
ကို သိရှိစေရန် ရည်ရွယ်ပါသည်။

ဆွေးနွေးချက်များ

ရည်ရွယ်ချက်ကို ဖြည့်စွက်ပေးရန်၊ ကျေးရွာအစည်းအဝေး၊ ဓမ္မစာရုံ၊ ဓမ္မစာရုံ
ကျေးရွာအစည်းအဝေးနှင့် ပူးပေါင်းပါဝင်ဆွေးနွေးကြရာ
သိရှိလိုသည်များကို မေးမြန်းဖြေဆိုပေးရန်၊ ဓမ္မစာရုံ
သည် မိမိကိန်း အစည်းအဝေး ဝင်ရောက် နေထိုင်မှု
စီစဉ်ပေးရန် ကိုညွှန်ပြနေကြောင်း ဆွေးနွေးပါသည်။ ထို့အပြင် သက်ဆိုင်ရာ
များဖြင့် တစ်ဆင့် ဆွေးနွေးရန်၊ ကျေးရွာအစည်းအဝေး၊ ဓမ္မစာရုံ
လိုက်နာဆောင်ရွက်ရန် သဘောတူညီချက်ဖြင့် ဆွေးနွေး



ဝေဖန်ကြည့်ရှုမှုအတွင်း ရှေးမဏ္ဍပျားကို ဖွဲ့စည်း
 ဆွေးနွေးကြပါသည်။ ထို့နောက် ဒီပဲခေါ်၊ ခွဲမှုတွင် တာဝန်ထမ်းဆောင်
 ဆောင်ရွက်ရန် ဖွဲ့စည်းပေးရန် ဆွေးနွေးခဲ့ကြပါသည်။

ဆုံးဖြတ်ချက်များ

ကဆုန်းမင်းတင်က ဆွေးနွေးမှုအရ ခေတ်မှန်စွာ ကျင့်သုံးရန်
 က ဆွေးနွေးရာ အခန်းကဲ့သို့ ဖွဲ့-ဇွဲ-ရား ဆိုရာမှ ဆုံးသတ်ချက်များကို
 ပူးပေါင်းဆွေးနွေးရာ ဖွဲ့စည်းမှုအား ခေတ်မှန်စွာ ကျင့်သုံးရန်
 မူဝါဒကန့်သတ်မှုနှင့် ပူးပေါင်း ဆောင်ရွက်ကြရန် ဆုံးဖြတ်ပါသည်။

သဘောတူညီချက်များ

- ၁။ နွေးရွာပင်က ရှေးမဏ္ဍပျားကို ဖွဲ့စည်းရာတွင် မူဝါဒကန့်သတ်မှု
 အဖွဲ့အစည်း အဖွဲ့ဝင်များ ဆုံးဖြတ်ရန်
- ၂။ နေမင်းဆီ ဆွေးနွေးရာတွင် တစ်ဦးပါဝင်ပြီး ဖွဲ့စည်းမှု
 ဆောင်ရွက်ရန်
- ၃။ နေမင်းဆီ နှင့် နွေးရွာ မူဝါဒ ကြိမ်ညှိရေးအဖွဲ့
 အဖွဲ့ဝင်များ သဘောတူညီချက်ဖြင့်
 ကဆုန်းမင်းကို ဂုဏ်ထိမ်းခံ ကြပါသည်။

ဗဟိုအဖွဲ့ဝင်များ
 ဦး
 ဒေါ်တင်စိန်
 မောင်မောင်



လူထုဗဟိုပြုစီမံကိန်း

စစ်ကိုင်းဒေသကြီး၊ ပင်လည်ဘူးမြို့နယ်

ကျေးရွာအစည်းအဝေးမှတ်တမ်း

ကျေးရွာ မော်လမြိုင်

ကျေးရွာအုပ်စု မော်လမြိုင်

အစည်းအဝေးပြုလုပ်သည့်နေရာ ကျေးရွာကြီးကျောင်း၊ ခန္ဓာရုံ

အစည်းအဝေးပြုလုပ်သည့်နေ့ရက် 12.10.2017

အစည်းအဝေးပြုလုပ်သည့် အကြောင်းအရာ ခန္ဓာရုံနှင့် နယ်ယားကြွယ်ဝရေးအစည်းအဝေး

အစည်းအဝေးတက်ရောက်သူဦးရေ။ ။ ကျား(၆၀)ဦး၊ မ(၅၅)ဦး = (၁၁၅)ဦး
ရည်ညွှန်းချက်။ ဆွေးနွေးချက်၊ ဆုံးဖြတ်ချက်၊ သဘောတူညီချက်၊ မှတ်တမ်းတင်သူ ပါဝင်ရမည်။

ရည်ရွယ်ချက်

မော်လမြိုင်ကျေးရွာအစည်းအဝေး ဦးစီးဌာနနှင့် ဆက်သွယ်ပြီး ဆွေးနွေးချက်များကို အခြေခံ၍
လုပ်ငန်းခွင်အဖွဲ့များကို ဖွဲ့စည်းပေးရန်အတွက် အစည်းအဝေး ဦးစားပေး
လုပ်ငန်းများ ဆွေးနွေးချက်များကို ရည်ရွယ်ပါသည်။

ဆွေးနွေးချက်များ

ရွာပေါင်းစုံအစည်းအဝေးက ဦးစီးဌာနနှင့် ဆက်သွယ်ပြီး ဆွေးနွေးချက်များကို အခြေခံ၍
လုပ်ငန်းခွင်အဖွဲ့များကို ဖွဲ့စည်းပေးရန်အတွက် အစည်းအဝေး ဦးစားပေး
လုပ်ငန်းများ ဆွေးနွေးချက်များကို ရည်ရွယ်ပါသည်။

ဆွေးနွေးချက်များကို အခြေခံ၍ လုပ်ငန်းခွင်အဖွဲ့များကို ဖွဲ့စည်းပေးရန်အတွက်
အစည်းအဝေး ဦးစားပေးလုပ်ငန်းများ ဆွေးနွေးချက်များကို ရည်ရွယ်ပါသည်။

ဆွေးနွေးချက်များကို အခြေခံ၍ လုပ်ငန်းခွင်အဖွဲ့များကို ဖွဲ့စည်းပေးရန်အတွက်
အစည်းအဝေး ဦးစားပေးလုပ်ငန်းများ ဆွေးနွေးချက်များကို ရည်ရွယ်ပါသည်။



ဆုံးဖြတ်ချက်များ

အစည်းအဝေးတွင် ကျေးဇူးပြုလုပ်ဆောင်ပေးသည့် အဖွဲ့ဝင်များအား ဖြင့် ဇွန်လတွင်
အထောက်အကူပြုပေးရန် ဝင်ငွေများကို ရောင်းချပြီး ၂၀၂၄ ခုနှစ် ဇွန်လတွင်
ကျေးဇူးပြုလုပ်ဆောင်ပေးရန် အစည်းအဝေးကို ချုပ်ဆိုပါသည်။
အဖွဲ့ဝင်များ အားလုံးကို ပါဝင်ဆောင်ရွက်ရန် လိုအပ်ပါသည်။
ဗဟိုအဖွဲ့ဝင်များ အားလုံးကို ပါဝင်ဆောင်ရွက်ရန် လိုအပ်ပါသည်။
အဖွဲ့ဝင်များ အားလုံးကို ပါဝင်ဆောင်ရွက်ရန် လိုအပ်ပါသည်။

သဘောတူညီချက်များ

- ၁။ ဗဟိုအဖွဲ့ဝင်များ အားလုံးကို ပါဝင်ဆောင်ရွက်ရန်
 - ၂။ ကျေးဇူးပြုလုပ်ဆောင်ပေးရန် အစည်းအဝေးကို ချုပ်ဆိုပါသည်။
 - ၃။ ဗဟိုအဖွဲ့ဝင်များ အားလုံးကို ပါဝင်ဆောင်ရွက်ရန်
 - ၄။ ဆုံးဖြတ်ချက်တွင် အဖွဲ့ဝင်များ အားလုံးကို ပါဝင်ဆောင်ရွက်ရန်
- ကျေးဇူးတင်အားတင်အပ်ပါသည်။

ဗဟိုအဖွဲ့ဝင်များ
အဖွဲ့
အဖွဲ့ဝင်များ
အဖွဲ့ဝင်များ



၁၄။ ကဏ္ဍအလိုက် ဦးစားပေးဖွံ့ဖြိုးရေးလုပ်ငန်းစဉ်များ

နောက်ဆက်တွဲ(၄)ခြားနားသောအပိုင်းများအတွက် ဦးစားပေးဖွံ့ဖြိုးရေးလုပ်ငန်းစဉ်

အနက်ချုပ် ၆၀၇၂၀၆

မူရင်းသည် VPSC တွင်ထားရှိရပါမည်။ အခြားဌာနများနှင့် ညှိနှိုင်းရန်အတွက် မိတ္ထီလအား TPIC သို့ပို့ရပါမည်။

MIS data အနေဖြင့် သွင်းရန်မလိုအပ်ပါ။

အဆင့်	လုပ်ငန်း	မည်သူဦးစားပေးလဲ	ကျေးဇူးတင်တာဝန်ခံသူ (သို့) အုပ်စု	ပြင်ပမှမည်သူ ထောက်ပံ့ မလဲ
အခြေခံအောက်အပို	၁ ဓာသနကျောင်း(၆၂၆၆)	<input checked="" type="checkbox"/> ကျား <input checked="" type="checkbox"/> မ		
	၂ K၆ ကျောင်း ၅၉၆၆၀၃၆ ရုံး	<input checked="" type="checkbox"/> ကျား <input checked="" type="checkbox"/> မ		
	၃ ရေထိန်း နံရံ	<input checked="" type="checkbox"/> ကျား <input checked="" type="checkbox"/> မ		
	၄ ချောင်းကူးသံကား	<input checked="" type="checkbox"/> ကျား <input checked="" type="checkbox"/> မ		
	၅ ရွာကွဲကျောက်ပ ဖ်	<input checked="" type="checkbox"/> ကျား <input checked="" type="checkbox"/> မ		
အသက်မွေးဝမ်းကျောင်း/ စိုက်ပျိုးရေး	၁ မွေးမြူရေး (ဗြဟ္မစင်္ဂါး)	<input checked="" type="checkbox"/> ကျား <input checked="" type="checkbox"/> မ		
	၂ ချိုကပျိုးရေး ၄၃၆ ပညာ	<input checked="" type="checkbox"/> ကျား <input checked="" type="checkbox"/> မ		
	၃ စက်ဝှေ့ပညာ	<input checked="" type="checkbox"/> ကျား <input checked="" type="checkbox"/> မ		
	၄ စက်ချွန်ကစား ပျံဆွဲ	<input checked="" type="checkbox"/> ကျား <input checked="" type="checkbox"/> မ		
	၅ စက်ဝှေ့စား ပျံဆွဲ ဆေးကုတ်	<input checked="" type="checkbox"/> ကျား <input checked="" type="checkbox"/> မ		
ကျန်မာရေးနှင့် အဟာရ	၁	<input type="checkbox"/> ကျား <input type="checkbox"/> မ		
	၂	<input type="checkbox"/> ကျား <input type="checkbox"/> မ		
	၃	<input type="checkbox"/> ကျား <input type="checkbox"/> မ		
	၄	<input type="checkbox"/> ကျား <input type="checkbox"/> မ		
	၅	<input type="checkbox"/> ကျား <input type="checkbox"/> မ		
ပညာရေး	၁ စာကြည့်တိုက်	<input type="checkbox"/> ကျား <input type="checkbox"/> မ		
	၂	<input type="checkbox"/> ကျား <input type="checkbox"/> မ		
	၃	<input type="checkbox"/> ကျား <input type="checkbox"/> မ		
	၄	<input type="checkbox"/> ကျား <input type="checkbox"/> မ		
	၅	<input type="checkbox"/> ကျား <input type="checkbox"/> မ		
အခြား	၁ ရွှေစားကုန်းကုန်း	<input checked="" type="checkbox"/> ကျား <input checked="" type="checkbox"/> မ		
	၂ မျိုးစေ့ ချွန်စက်ပညာ	<input type="checkbox"/> ကျား <input checked="" type="checkbox"/> မ		
	၃	<input type="checkbox"/> ကျား <input type="checkbox"/> မ		
	၄	<input type="checkbox"/> ကျား <input type="checkbox"/> မ		
	၅	<input type="checkbox"/> ကျား <input type="checkbox"/> မ		