

ပြည်ထောင်စုသမ္မတမြန်မာနိုင်ငံတော်အစိုးရ
စိုက်ပျိုးရေး၊ မွေးမြူရေးနှင့် ဆည်မြောင်းဝန်ကြီးဌာန
ကျေးလက်ဒေသဖွံ့ဖြိုးတိုးတက်ရေးဦးစီးဌာန
ပင်လည်ဘူးမြို့နယ်



လူထုဗဟိုပြုစီမံကိန်း
National Community Driven Development Project
(NCDDP)



ကျေးရွာဖွံ့ဖြိုးရေးအစီအစဉ်
Village Development Plan (VDP)
မော်ခွင်ကျေးရွာ ၊ မော်ခွင် အုပ်စု

၂၀၁၈ ခုနှစ်

ပင်လည်ဘူးမြို့



မာတိကာ

၁။ ပင်လည်ဘူးမြို့နယ် မြေပုံ..... 2

၂။ မော်ခွင်အုပ်စုမြေပုံ 3

၃။ ကျေးရွာအုပ်စုတွင်ပါဝင်သော ကျေးရွာစာရင်းများ 4

၄။ ကျေးရွာအခြေခံအချက်အလက်များ..... 4

၅။ လူထုပူးပေါင်းပါဝင်သော လူမှုဆန်းစစ်ခြင်း နှင့် အကဲဖြတ်ခြင်း လုပ်ငန်းစဉ် (PSA/PRA) အကျဉ်းချုပ် 6

၆။ ကျေးရွာဖွံ့ဖြိုးရေးအစီအစဉ်အတွက်အသုံးပြုခဲ့သော PRAToolsများနှင့်တစ်ခုချင်းစီအတွက်သုံးသပ် ချက်များ 8

၇။ ကော်မတီဝင်များရွေးချယ်ခြင်းနှင့်ကျေးရွာဖွံ့ဖြိုးရေးအစီအစဉ်ဆောင်ရွက်မှုမှတ်တမ်းခါတ်ပုံများ 27

၈။ ကော်မတီဝင်များစာရင်း..... 31

၉။ ပုံစံ ၈-၁။ ကျေးရွာအချက်အလက်များ..... 35

၁၀။ ပုံစံ ၈-၂။ စီမံကိန်းစက်ဝန်းအချိန်ဇယား 45

ပုံစံ ၈-၃။ ကျေးရွာဖွံ့ဖြိုးရေး ဦးစားပေးအစီအစဉ် 52

၁၂။ ပုံစံ ၈-၄။ ကျေးရွာဖွံ့ဖြိုးရေးစီမံကိန်းလုပ်ငန်းခွဲရွေးချယ်ခြင်းပုံ 63

၁၃။ အစည်းအဝေး မှတ်တမ်းများ 64

၁၄။ ဂဏ္ဍအလိုက်ဦးစားပေးဖွံ့ဖြိုးရေးလုပ်ငန်းစဉ် အနှစ်ချုပ်..... 68



၁။ ပင်လည်ဘူးမြို့နယ်မြေပုံ

စစ်ကိုင်းတိုင်းဒေသကြီး၊ ကသာခရိုင် ပင်လည်ဘူးမြို့နယ် UTM မြေပုံ

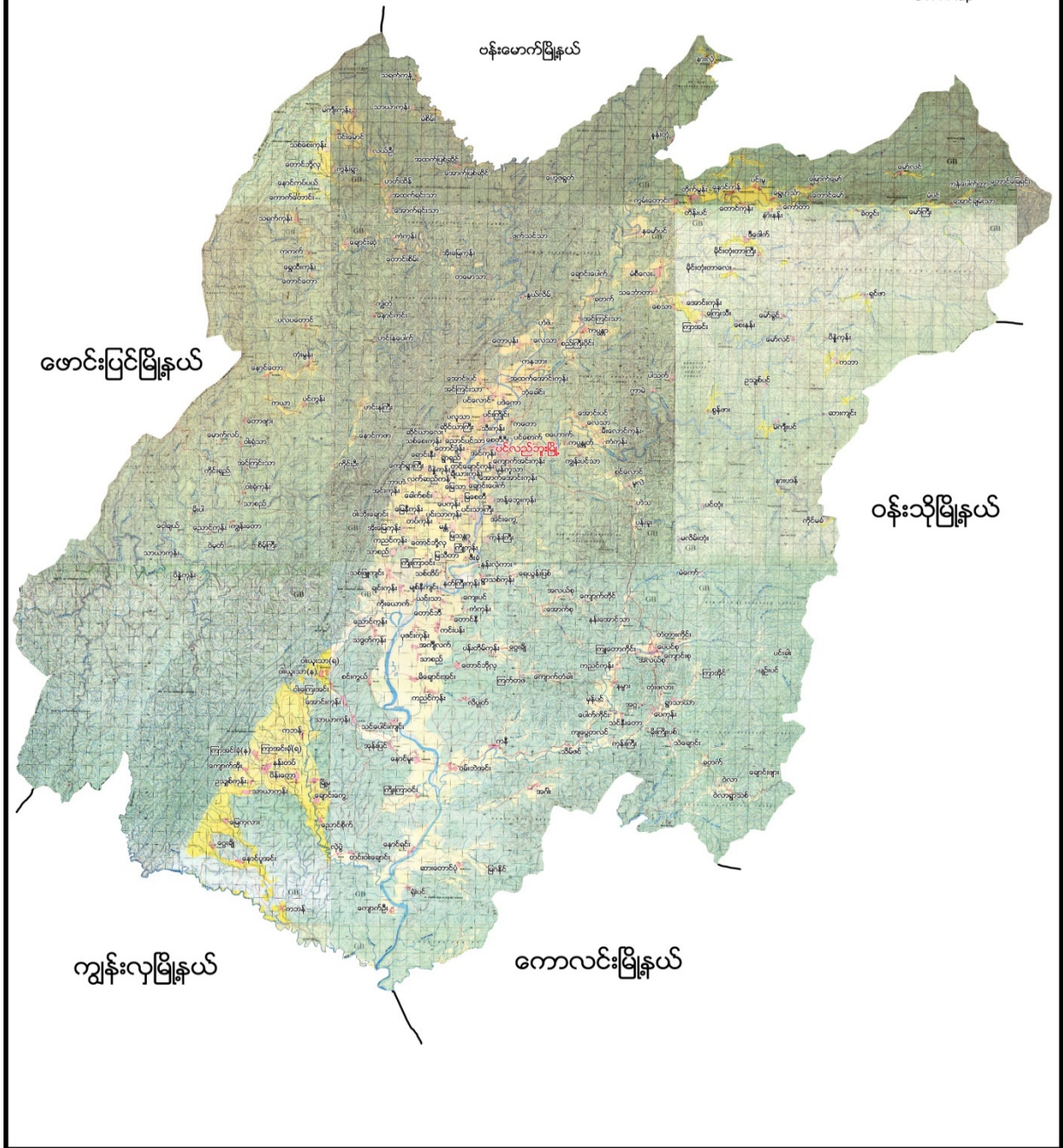



၂။ မော်ခွင်အုပ်စုမြေပုံ

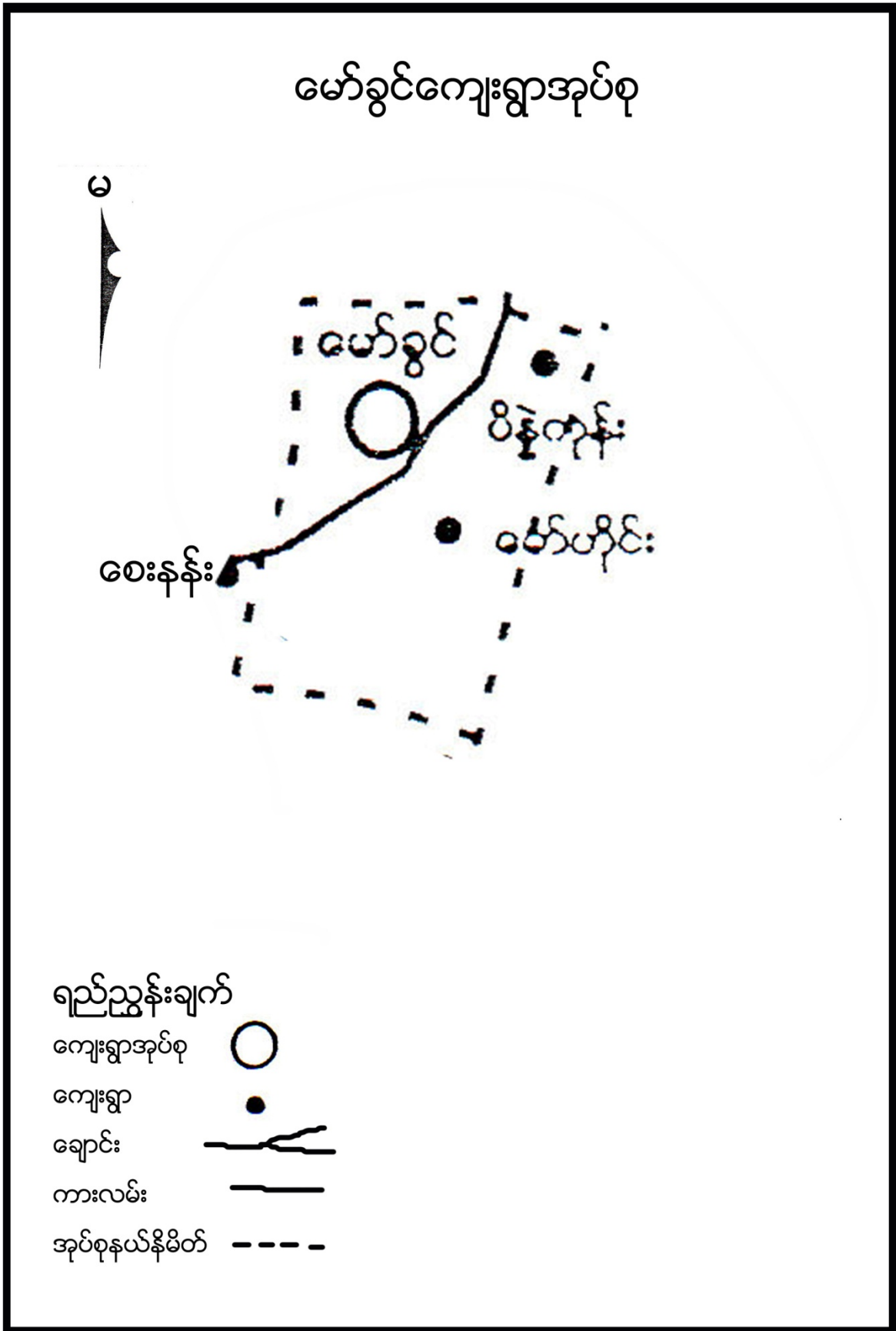



၃။ ကျေးရွာအုပ်စုတွင်ပါဝင်သောကျေးရွာစာရင်းများ

မော်ခွင်၊ မော်ဟိုင်း၊ ပိန္နဲကုန်းတို့ပါဝင်သည်။

၄။ ကျေးရွာအခြေခံအချက်အလက်များ

၁။ ကျေးရွာသမိုင်းအကျဉ်း

လွန်ခဲ့သော နှစ်ပေါင်း(၅၀)ခန့်က ကုန်းလူမျိုးများ နေထိုင်ခဲ့ကြသည်ဟု ကြားသိရပါသည်။ ကုန်းကအစ မော်ခွင်ကဟု ဆိုရိုးစကားရှိခဲ့ပါသည်။ မော်ခွင်ကျေးရွာ၏ အထက်တွင် မော်နိုင်ကျေးရွာ၊ မော်ဟိုင်းရွာ၏ အောက်ဘက်တွင် မော်ဆယ်ရွာဟူ၍ ရွာခွဲလေးများရှိခဲ့ပြီး မော်ခွင်ရွာတွင် ဆယ်အိမ်ခန့်သာ ရှိခဲ့ပါသည်။ ထိုစဉ်က ရွာသားများသည် ဆားချက်၍ လုပ်ကိုင်စားသောက်ခဲ့ကြပါသည်။ သစ်ခက်မှော်ဟု ခေါ်သော ရွာကလေးသည် မော်ခွင်ရွာ၏ အရှေ့ဘက်တွင်ရှိပြီး ဆားချက်၍ လုပ်ကိုင်စားသောက်ကြပါသည်။ ဗ.က.ဘ များကြီးစိုးသဖြင့် စကြာမောင်စစ်ကြောင်း ဆင်ကာ နိမ်နင်းခဲ့ကြပါသည်။ ထို့ကြောင့် မော်ခွင်ကျေးရွာသို့ စုပေါင်းပြီး ပြောင်းရွှေ့နေထိုင်ခဲ့ကြပါသည်။

၂။ လူနည်းစုလူမျိုးစုအိမ်ထောင်စု (မရှိ)

၃။ ကျေးရွာအတွင်းရှိစုစုပေါင်းအိမ်ထောင်စု

အမျိုးအစား	အိမ်ထောင်စု	ကျား	မ	စုစုပေါင်း
ဗမာ	၅၈	၁၄၃	၁၅၉	၃၀၂

၄။ ထိခိုက်လွယ်အုပ်စု

ထိခိုက်လွယ်အုပ်စု	အိမ်ထောင်စု	ကျား	မ	စုစုပေါင်း
သက်ကြီး	၁၀	၆	၈	၁၄
မြေယာမဲ့	-	-	-	-
မသန်စွမ်း	၂	၁	၁	၂

၅။ အဓိကစီးပွားရေးလုပ်ငန်းများ

စိုက်ပျိုးရေး	မွေးမြူရေး	အသေးစားစီးပွားရေး	အခြား
စပါး	ကျွဲ	ရွှေတူးခြင်း	၀ ဥတူး
နှမ်း	နွား		မန်လာဥတူး
	ကြက်		
	ဝက်		



၆။ ကျေးရွာအတွင်းအဓိကပိုင်ဆိုင်မှုများ

ကျေးရွာပိုင်ဆိုင်မှုများ	စိုက်ပျိုးမြေ	စားကျက်မြေ	သစ်တောမြေ	သဲ/ကျောက်ရရှိမှု	ရေတွင်း/ရေကန်	စက်ရေတွင်း
အရေအတွက်	၈၀ဧက	၅၀ဧက	၂၀၀-ဧက	ရှိ / ရှိ	၂ / -	-
ကျေးရွာပိုင်ဆိုင်မှုများ	ကား	ထော်လာဂျီ	စပါးကြိတ်စက်	မြွေလှေ့စက်	အသေးစားဆည်	ဈေးဆိုင်
အရေအတွက်	၁	-	၃	-	၁	၁

၇။ ကျေးရွာအတွင်းအခြားပိုင်ဆိုင်မှုများ

ကျေးရွာပိုင်ဆိုင်မှုများ	ရေတင်စက်	လယ်ထွန်စက်	ထွန်ထယ်	ကျွဲ	နွား
အရေအတွက်	၅	-	၈၀	၆၄	၈၂
ကျေးရွာပိုင်ဆိုင်မှုများ	ဝက်	ဆိုင်ကယ်	ကျွမ်းကျင်လုပ်သား	လုပ်သား	
အရေအတွက်	၄၃	၅၀	၄	၄၀	

၈။ အခြားကျေးရွာအသုံးပြုနိုင်သောအရင်းအမြစ်/အချက်အလက်များ

အရင်းအမြစ်	ဆေးခန်း	အ.လ.က/အ.ထ.က	ဈေး	ကျွမ်းကျင်လုပ်သား	လုပ်သား	မြေတူးစက်	လမ်းကြိတ်စက်
အရေအတွက်	၁	-	-	၁၈	၆၀	-	-



၅။ လူထုပူးပေါင်းပါဝင်သောလူမှုဆန်းစစ်ခြင်းနှင့် အကဲဖြတ်ခြင်းလုပ်ငန်းစဉ် (PSA/PRA) အကျဉ်းချုပ်

စဉ်	အကြောင်းအရာ	ရက်စွဲ	ဦးတည်အုပ်စု	တက်ရောက်သူ			အဓိကဆွေးနွေးချက်များ
				ကျား	မ	ပေါင်း	
၁	ကျေးရွာလူမှုရေးပြ၊ သယ်ယာပို့ဆောင်ရေးပြ (Social Map/ Resource Map)	၂၂-၁၀-၁၇	ရပ်မိရပ်ဖ၊ ကော်မတီဝင်များ	၁၉	၁၄	၃၃	အိမ်အမျိုးအစားများ၊ အခြေခံအဆောက်အအုံများ၊ လမ်းပန်းဆက်သွယ်ရေးအခြေအနေလယ်ယာမြေများ၊ မြစ်ချောင်းများ၊ ရေတွင်းရေကန်များ၊ သစ်တောများ
၂	ကျေးရွာအိမ်မက်ပြ မြေပုံ (Dream Map)	၂၂-၁၀-၁၇	ကျေးရွာစီ/ ထောက်အဖွဲ့၊ ကျေးရွာလူထု	၁၉	၁၄	၃၃	နောင်တစ်ချိန်တွင် ကျေးရွာတွင် ဖြစ်စေချင်သော/ မြင်စေချင်သော အရာများထည့်သွင်းရေးဆွဲခြင်း
၃	ဥစ္စာနေကြွယ်ဝမှုအဆင့်သတ်မှတ်ခြင်း (Wealth Ranking)	၂၂-၁၀-၁၇	ချမ်းသာ၊ အလယ်အလတ်၊ နွမ်းပါး၊ အလွန်နွမ်းပါးအုပ်စုများ	၁၉	၁၄	၃၃	ကျေးရွာလူမှုစီးပွားအုပ်စုများခွဲခြားသတ်မှတ်နိုင်ရေးအတွက် အခြေခံစံနှုန်းများသတ်မှတ်ခြင်း၊ ကျေးရွာသားများနှင့် အများသဘောတူခွဲခြားသတ်မှတ်ခြင်း
၄	ကျား-မရေးရာကဏ္ဍပိုင်ဆိုင်မှုနှင့်ခွဲခြမ်းစိတ်ဖြာမှု	၂၂-၁၀-၁၇	ကျေးရွာစီ/ ထောက်အဖွဲ့၊ ကျေးရွာလူထု	၁၉	၁၄	၃၃	ပြဿနာ၊ အခွင့်အရေး၊ လက်ရှိအခြေအနေကိုသိရှိရန် နှင့် ပြောင်းလဲနိုင်သည်ပုံစံများ
၅	ရာသီခွင်ပြပြက္ခဒိန် (Seasonal Calendar)	၂၂-၁၀-၁၇	ကော်မတီဝင်၊ အမျိုးသမီး၊ အမျိုးသားများ	၁၉	၁၄	၃၃	ရာသီဥတု၊ စိုက်ပျိုးသီးနှံများ၊ လယ်ယာလုပ်ငန်းများ၊ နေ့စားလုပ်ငန်းများ၊ မွေးမြူရေးလုပ်ငန်းများ၊ ဝမ်းစာဖူလုံမှု နှင့် ပွဲတော်များ
၆	ပင့်ကူအိမ်ကွန်ယက် (Spider Web)	၂၂-၁၀-၁၇	အမျိုးသားများ နှင့် အမျိုးသမီးများ	၁၉	၁၄	၃၃	အမျိုးသားများ နှင့် အမျိုးသမီးများတန်းတူအခွင့်အရေးရရှိမှု နှင့် မရရှိသည့် အကြောင်းအရင်းများ



၇	အဖွဲ့အစည်းချိတ်ဆက်ပုံ (Venn Diagram)	၂၂-၁၀-၁၇	ကျေးရွာအုပ်ချုပ်ရေးအဖွဲ့၊ ကျေးရွာစီ/ထောက်အဖွဲ့	၁၉	၁၄	၃၃	ကျေးရွာတွင်းရှိအဖွဲ့အစည်းများနှင့် မည်သို့သောလုပ်ငန်းများအတွက် မည်သည့်အဖွဲ့များချိတ်ဆက်လုပ်ကိုင်မှု
၈	အခက်အခဲ၊လုပ်ငန်းနှင့်မျှော်မှန်းချက်များဖော်ထုတ်ခြင်း	၂၂-၁၀-၁၇	အမျိုးသားများကော်မတီဝင်များ	၁၉	၁၄	၃၃	ဆွေးနွေးထားသောအခြေခံအဆောက်အဦးများနှင့် သက်မွေးဝမ်းကျောင်းလုပ်ငန်းများ၊ကျန်းမာရေး၊ပညာရေး။
၉	ကျေးရွာ၏ (၅)နှစ်စာဦးစားပေးအစီအစဉ်ပြဇယား(Metric Ranking)	၂၂-၁၀-၁၇	အမျိုးသားအုပ်စု၊အမျိုးသမီးအုပ်စု၊လူငယ်အုပ်စု၊ရပ်မိရပ်ဖအုပ်စု	၁၉	၁၄	၃၃	အကျိုးပြုဦးရေ၊ အကျိုးခံစားခွင့်နှင့် အဓိကလိုအပ်ချက်များပေါ်မူတည်၍ ဆုံးဖြတ်သည်။



ဆွေးနွေးချက်

မော်ခွင်ကျေးရွာတွင် စီပွားရေးအဆင့် (၃)မျိုးရှိပြီး ဗမာလူမျိုးများ နေထိုင်ကြပါသည်။ ကျေးရွာတွင်းရှိအိမ်ခြေ၏ (၃၀%)ခန့်သာ စားဝတ်နေရေး အဆင်ပြေသူများဖြစ်ပြီး ကျန်မိသားစုများမှာ စားဝတ်နေရေး အတွက် ရာသီအလိုက် နေ့စားလုပ်ငန်းများ ရွှေ့ကျင်ခြင်းလုပ်ငန်း များလုပ်ကိုင်ကြပါသည်။ ရွာချင်းဆက်လမ်းများသည် မြေသားလမ်းများ ဖြစ်သည့်အတွက် ပွင့်လင်းရာသီများတွင်သာ ကား၊ဆိုင်ကယ် များဖြင့် သွားလာနိုင်ပြီး မိုးတွင်းကာလတွင် ခြေလျင် သွားလာရပါသည်။ ကျေးရွာတွင် ကျေးလက် ဆေးပေးခန်းမရှိသဖြင့် အရံသားဖွားဖြင့် သာကုသကြရပြီး ကျန်းမာရေး ပြင်းထန်ပါက မော်ဟိုင်းကျေးရွာရှိ ကျေးလက်ဆေးပေးခန်းသို့ သွားရောက်ကုသကြရပါသည်။ သောက်သုံးရေအဖြစ် ရေတွင်း (၁)တွင်းတည်းကိုသာ အသုံးပြုကြရပါသည်။ သုံးရေအဖြစ် ပြည်ထောင်စုကြံ့ခိုင်ရေးနှင့် ဖွံ့ဖြိုးရေးပါတီမှ စိမ့်စမ်းရေသွယ်ခြင်းကို ထောက်ပံ့ပေးသောကြောင့် လုံလောက်မှုရှိပါသည်။ ရွာ၏တောင်ဘက်တွင် ဘုန်းတော်ကြီးကျောင်း အနောက်တောင်ဘက်တွင် စာသင်ကျောင်း ရှိပါသည်။ ရွာ၏အရှေ့ဘက်တွင် ချောင်းရှိပါသည်။

ဆန်းစစ်ချက်

လူမှုစီးပွား အဆင့်သတ်မှတ်ချက်များမှ နွမ်းပါးအဆင့်များမရှိအောင်မှာ အလုပ်အကိုင် အခွင့်အလမ်းများ များစွာရရှိအောင် ပြုလုပ်ပေးရန် လိုအပ်ပါသည်။



၆.၁(ခ) ကျေးရွာအရင်းအမြစ်ပြုပြင်ခြင်းနှင့်သုံးသပ်ချက်





ဆွေးနွေးချက်

ပတ်ဝန်းကျင်ရှိ အရင်းအမြစ်များသစ်တောများမှ အိမ်များဆောက် လုပ်ရန်အတွက် သစ်၊ဝါးများကို အလွယ်တကူ ထုတ်ယူသုံးစွဲနိုင်ပါသည်။ တနိုင်တပိုင် လုပ်ကိုင်နိုင်သော ရွှေကျင်းများလည်း ရှိပါသည်။ ချောင်းမှလည်း သဲ၊ကျောက်များ ထုတ်ယူသုံးစွဲနိုင်ပါသည်။ လယ်ယာလုပ်ငန်းနှင့် တောင်ယာလုပ်ငန်းများကို အဓိက လုပ်ကိုင်ကြပါသည်။ စားကျက်မြေ အမြောက်အများရှိသဖြင့် ကျွဲ၊နွားများကို စီးပွားဖြစ် မွေးမြူနိုင်ပါသည်။ တောတောင် စိမ့်စမ်းများ ပေါများသဖြင့် တနိုင်တပိုင် ရွှေတူးခြင်း၊ပန်းရိုး၊ တောင်ကြား၊ပဉ္စ အစရှိသည့် သစ်တောထွက်ပစ္စည်းများကို ရှာဖွေရောင်း ချနိုင်ပါသည်။ တောင်ကမ်းပါးများ ပေါများသဖြင့် လယ်ယာမြေကျဉ်းမြောင်း သောကြောင့် စိုက်ပျိုးရေးကို တိုးချဲ့လုပ်ဆောင်နိုင်ခြင်း မရှိပါ။ စိုက်ပျိုးရေးအတွက် ဆည်မြောင်းများ တည် ဆောက်ရန်ခက်ခဲပါသည်။

ဆန်းစစ်ချက်

စီမံကိန်းလုပ်ငန်းများ လုပ်ဆောင်ရာတွင် သဲ၊ကျောက်၊သစ်၊ဝါးများကို ကျေးရွာအနီးနား တွင်ရရှိနိုင်သည်။ စားကျက်မြေများ ရှိသဖြင့် ကျွဲ၊နွားများကိုလည်း တပိုင်၊တနိုင် မွေးမြူကြသည်။ တောင်ကမ်းပါးများ ပေါများသဖြင့် လယ်ယာမြေကျဉ်းမြောင်း သောကြောင့် စိုက်ပျိုးရေးကို တိုးချဲ့လုပ်ဆောင်နိုင်ခြင်း မရှိပါ။ စိုက်ပျိုးရေးအတွက် ဆည်မြောင်းများ တည်ဆောက်ရန်ခက်ခဲပါသည်။



ဆွေးနွေးချက်

ရွာချင်းဆက်လမ်းများကို မြေသားလမ်းများပြုလုပ်ခြင်း တံတားများ ပြုပြင်ထားခြင်းကြောင့် ရာသီမရွေး သွားလာနိုင်မည်။ ကျေးရွာတွင်းရှိ လမ်းများကိုပြင်ခြင်း၊ ရေမြောင်းများ ပါဝင်မည်။ စာသင်ကျောင်း ပြုပြင် ထားခြင်းကြောင့် ကလေးများပညာကောင်းစွာသင်ယူနိုင်မည်။ သောက်ရေတွင်း တူးဖော်ထား ခြင်းကြောင့် သောက်သုံးရေဖူလုံမှုရှိခြင်း။ လမ်းပန်းဆက်သွယ်ရေးများ ကောင်းမွန်ခြင်း ပညာရေးဗဟုသုတ များ ပြည်စုံခြင်း စီးပွားရေးလုပ်ငန်းများ တိုးတက်လာသောကြောင့် လူနေထိုင်မှုစနစ်များ တိုးတက်လာမည်။

ဆန်းစစ်ချက်

ကျေးရွာတွင်းလမ်းများကောင်းမွန်၍ စီးပွားရေး၊ ပညာရေး၊ ကျန်းမာရေး၊ လူမှုရေးများ တိုးတက်ကောင်းမွန်လာရမည်။ ကျေးရွာအမျိုးသမီးများ ဝင်ငွေရှာဖွေ လာနိုင်ကာ မိသားစုဝင်ငွေ တိုးလာကြမည်။ စိုက်ပျိုးရေးနည်းပညာများ၊ မွေးမြူရေးနည်းပညာများ၊ အိမ်တွင်းမှု အသက်မွေးဝမ်းကျောင်း နည်းပညာများ၊ စက်ပြင်မှုအတတ်ပညာများ တက်မြောက်လာမှုကြောင့် ဝင်ငွေအခွင့်အလမ်းရရှိကာ စီးပွားရေးများတိုးတက်၍ လူနေမှုအဆင့်အတန်းများ မြင့်မားလာမည်ဟု ဆန်းစစ်တွေ့ရှိရပါသည်။



၆.၃။ ဥစ္စာနေကြွယ်ဝမှုအဆင့်သတ်မှတ်ခြင်း (Wealth Ranking)

အဆင့်	အခြေခံစံနှုန်းများ/ ညွှန်းကိန်းများ	အိမ်ထောင်စု	ရာခိုင်နှုန်း
ချမ်းသာ	အိမ်အခြေအနေ သွပ်မိုး၊ ပျဉ်ကာ မြေယာပိုင်ဆိုင်မှု (၄) ဧကအထက် ကျွဲ၊ နွား- ၈ ကောင် အခြားပိုင်ဆိုင်မှု ရေစုပ်စက်၊ TV။ စပါးကြိုက်စက်၊ ဆိုင်ကယ်	၃၀	၅၂%
အလယ်အလတ်	အိမ်အခြေအနေ ဝါးထရံကာ၊ သွပ်မိုး၊ ချေတံရှည်အိမ် မြေယာပိုင်ဆိုင်မှု ၂ဧက ကျွဲ၊ နွား- ၅ ကောင် အခြားပိုင်ဆိုင်မှု ဆိုင်ကယ်	၁၈	၃၁%
နွမ်းပါး	အိမ်အခြေအနေ ဝါးထရံကာ၊ သက်ကယ်မိုး၊ ချေတံရှည်အိမ် မြေယာပိုင်ဆိုင်မှု ၁ ဧက ကျွဲ၊ နွား- ၂ကောင်အောက် အခြားပိုင်ဆိုင်မှု ဆိုင်ကယ်	၁၀	၁၇%
စုစုပေါင်း		၅၈	၁၀၀%



ဆွေးနွေးချက်

ကျေးရွာ၏ အဓိကပိုင်ဆိုင်မှုများမှာ ရွှေ၊ ငွေ၊ စပါး၊ လယ်၊ ဝါး၊ ကျွဲ၊ နွား၊ ပဲမျိုးစုံ၊ သဲ၊ ကျောက်၊ အိမ်ထောင်ပရိဘောဂ၊ တောထွက်ပစ္စည်း၊ သစ်၊ ကြက်နှင့် ဝက်တို့ကိုပိုင် ဆိုင်ကြပြီး ထိုပိုင်ဆိုင်မှုများကို အသုံးပြုရာတွင်နှင့် ထိန်းချုပ်ရာတွင် အမျိုးသားအမျိုးသမီးဟူ၍ ခွဲခြားထားခြင်းမရှိဘဲ အမျိုးသားရော အမျိုးသမီးများပါတန်းတူညီမျှမှုရှိကြောင်းဆွေးနွေးကြပါသည်။

ဆန်းစစ်ချက်

ကျေးရွာတွင်းရှိ အမျိုးသားအမျိုးသမီးများသည် ပိုင်ဆိုင်ခြင်းနှင့်ပတ်သက်၍ ထိန်းချုပ်မှုနှင့် အသုံးပြုမှုတို့တွင် တန်းတူညီမျှမှုရှိပါသည်။





၆.၅။ ရာသီခွင်ပြပြကွဲဒီနီန့် နှင့် သုံးသပ်ချက်

မော်ခွင်အုပ်စု မော်ခွင်ကျေးရွာ ရာသီခွင်ပြ ပြည့်စုံနီ

အကြောင်းအရာ	ဇူလိုင်လ	ဇူလိုင်လ	ဇူလိုင်လ	ဇူလိုင်လ	ဇူလိုင်လ	ဇူလိုင်လ	ဇူလိုင်လ	ဇူလိုင်လ	ဇူလိုင်လ	ဇူလိုင်လ	ဇူလိုင်လ	ဇူလိုင်လ	ဇူလိုင်လ	ဇူလိုင်လ	ဇူလိုင်လ	ဇူလိုင်လ	ဇူလိုင်လ	ဇူလိုင်လ
အကြောင်းအရာ	အပူ	အပူ	အပူ	အပူ	အပူ	အပူ	အပူ	အပူ	အပူ	အပူ	အပူ	အပူ	အပူ	အပူ	အပူ	အပူ	အပူ	အပူ
ရာသီဥတု	အပူ	အပူ	အပူ	အပူ	အပူ	အပူ	အပူ	အပူ	အပူ	အပူ	အပူ	အပူ	အပူ	အပူ	အပူ	အပူ	အပူ	အပူ
စိုက်ပျိုးရေး	အပူ	အပူ	အပူ	အပူ	အပူ	အပူ	အပူ	အပူ	အပူ	အပူ	အပူ	အပူ	အပူ	အပူ	အပူ	အပူ	အပူ	အပူ
မွေးမြူရေး	အပူ	အပူ	အပူ	အပူ	အပူ	အပူ	အပူ	အပူ	အပူ	အပူ	အပူ	အပူ	အပူ	အပူ	အပူ	အပူ	အပူ	အပူ
လမ်းပန်းဆက်သွယ်ရေး	အပူ	အပူ	အပူ	အပူ	အပူ	အပူ	အပူ	အပူ	အပူ	အပူ	အပူ	အပူ	အပူ	အပူ	အပူ	အပူ	အပူ	အပူ
နေ့စားလုပ်ငန်း	အပူ	အပူ	အပူ	အပူ	အပူ	အပူ	အပူ	အပူ	အပူ	အပူ	အပူ	အပူ	အပူ	အပူ	အပူ	အပူ	အပူ	အပူ
ဝမ်းစားလုပ်မှု	အပူ	အပူ	အပူ	အပူ	အပူ	အပူ	အပူ	အပူ	အပူ	အပူ	အပူ	အပူ	အပူ	အပူ	အပူ	အပူ	အပူ	အပူ
အလုပ်သမားများ၏ များမှု	အပူ	အပူ	အပူ	အပူ	အပူ	အပူ	အပူ	အပူ	အပူ	အပူ	အပူ	အပူ	အပူ	အပူ	အပူ	အပူ	အပူ	အပူ
ပြုထောက်များ	အပူ	အပူ	အပူ	အပူ	အပူ	အပူ	အပူ	အပူ	အပူ	အပူ	အပူ	အပူ	အပူ	အပူ	အပူ	အပူ	အပူ	အပူ



ဆွေးနွေးချက်

နယုန်လဆန်းမှာ သီတင်းကျွတ်လပြည့်ထိ မိုးများသောကာလဖြစ်၍ သီတင်းကျွတ်လပြည့်ကျော်မှ စတင်၍ ပြာသိုလပြည့်ကျော်သည်ထိ နှင်းများကျပြီး အလွန်အေးပါသည်။ တပို့တွဲလဆန်းမှစ၍ ကဆုန်လကုန်သည်ထိနေ ပူရှိန်ပြင်းသောကာလဖြစ်ပါသည်။ ကဆုန်လတွင် တောင်ယာစပါး၊ ချဉ်ပေါင်၊ ပြောင်းဖူး စသည်တို့ကို စိုက်ပျိုးကြပါသည်။

နယုန်လတွင် ပျိုးကြပြီး ဝါဆိုလတွင်စပါးစိုက်ပျိုးကြပါသည်။ တော်သလင်းလတွင် မုန့်ညှင်းများကို စိုက်ပျိုးကြပါသည်။ စိုက်ပျိုးရေးလုပ်ငန်းမှ တစ်နေ့ဝင်ငွေ(၃၀၀၀)ကျပ် တစ်လဝင်ငွေ (၉၀၀၀)ကျပ် တစ်နှစ်ဝင်ငွေ (၆၀၀၀၀)ရရှိပါသည်။ မွေးမြူရေး လုပ်ငန်းများကို ရာသီမရွေး တနိုင်တပိုင်လုပ်ကိုင်ကြပါသည်။

ဝါဆို၊ဝါခေါင်လတွင် လယ်ယာလုပ်ငန်းခွင် များရှိခြင်းကြောင့် ဝင်ငွေရရှိပါသည်။ သီတင်းကျွတ်၊ တန်ဆောင်မုန်း လများတွင် စပါးရိတ်သိမ်းခြွေလှေ့ခြင်း လုပ်ငန်းများရှိသောကြောင့် ဝင်ငွေရရှိပါသည်။ တစ်နေ့ဝင်ငွေ ၂၅၀၀ကျပ်၊ တစ်လ ဝင်ငွေ ၇၅၀၀ကျပ် နှင့် တစ်နှစ်ဝင်ငွေ ၃၀၀၀၀ကျပ် ရရှိပါသည်။

တော်သလင်း၊ သီတင်းကျွတ်လများတွင် စပါးကုန်ချိန်ဖြစ်၍ ဝမ်းစာဖူလုံမှုမရှိပါ။ ရာသီစိုက်ပျိုးချိန်မှလွဲ၍ အလုပ်သမားရှားပါးမှုမရှိပါ။ တန်ခူးလတွင် သင်္ကြန်ပွဲတော်ပြုလုပ်ပါသည်။ ဝါဆိုလတွင် သင်္ကြန်ပွဲတော်ရှိပါသည်။ တော်သလင်းလတွင် စာရေးတံမဲပွဲ၊ သီတင်းကျွတ်လတွင် မီးထွန်းပွဲတော်ရှိပါသည်။ တန်ဆောင်မုန်းလတွင် ကထိန်ပွဲ၊ တပေါင်းလတွင် အလှူပွဲများရှိပါသည်။

ဆန်းစစ်ချက်

စီမံကိန်းလုပ်ငန်းများလုပ်ဆောင်ရာတွင် လုပ်ငန်းချိန်နှင့် မတိုက်ဆိုင်သောအချိန်များတွင်သာ လုပ်ဆောင်သင့်သည်။ လမ်းပန်းဆက်သွယ်ရေး ခက်ခဲသောကြောင့် ပွင့်လင်းရာသီရောက်မှသာ လုပ်ဆောင်သင့်သည်။



၆.၆။ပင့်ကူအိမ်ကွန်ယက်နှင့် သုံးသပ်ချက်

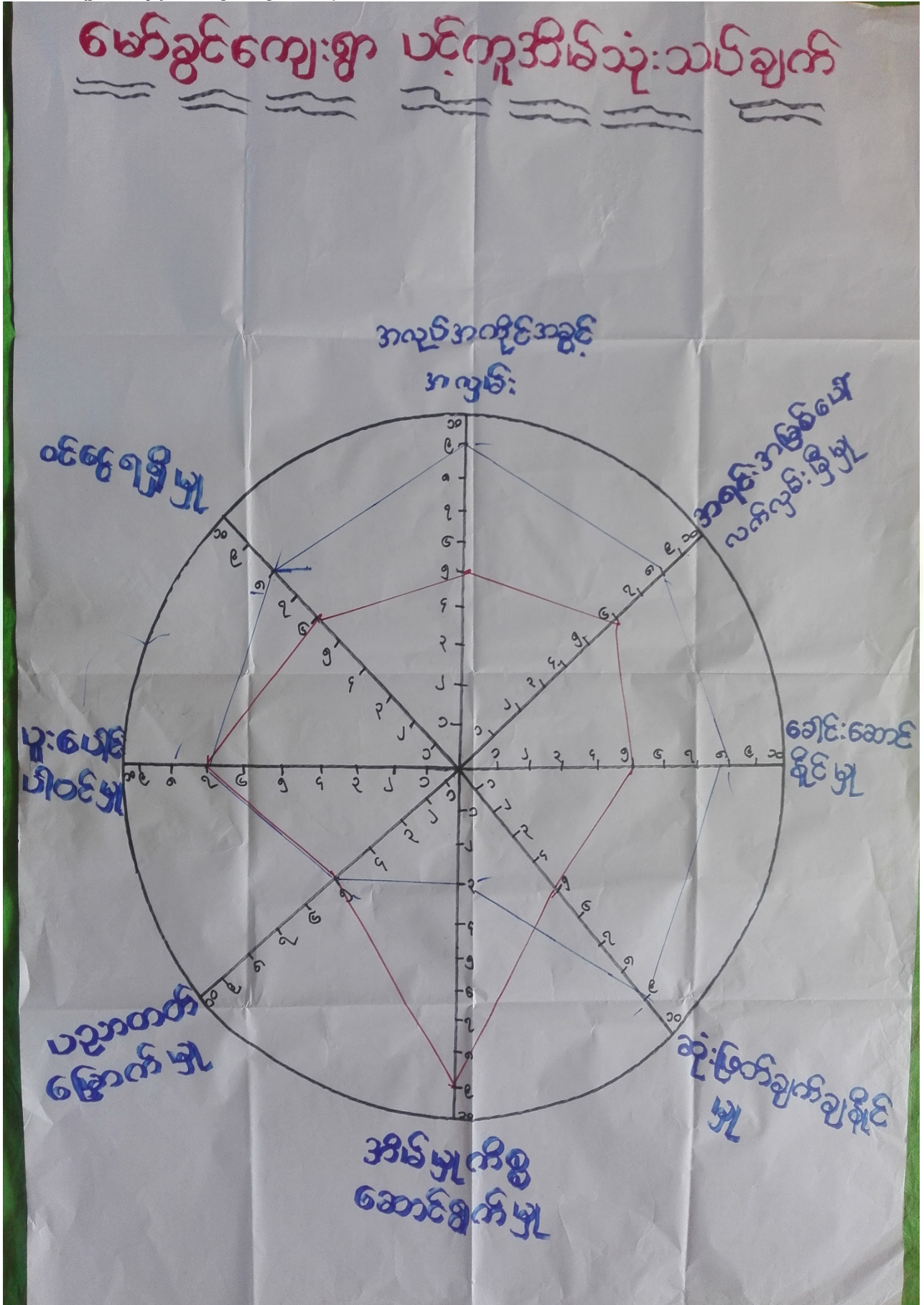



ဆွေးနွေးချက်

ရပ်ရေးရွာရေးတွင်ပူးပေါင်းပါဝင်မှုနှင့် ပညာတတ်မြောက်မှုတို့တွင် အမျိုးသားများနှင့် အမျိုးသမီးများသည် တန်းတူအခွင့်အရေး ရရှိနေသည်ကို တွေ့ရပါသည်။ အိမ်မှက်စွဆောင်ရွက်မှုတို့တွင် အမျိုးသမီးများက အမျိုးသားများထက် သာလွန်နေသည်ကို တွေ့ရပါသည်။ ဝင်ငွေရရှိမှု၊ အလုပ်အကိုင် အခွင့်အလမ်းရရှိမှု၊ အရင်းအမြစ်ပေါ် လက်လှမ်းမီမှု၊ ခေါင်းဆောင်နိုင်မှု၊ ဆုံးဖြတ်ချက်ချနိုင်မှုတို့တွင် အမျိုးသားများက အမျိုးသမီးများထက် သာလွန်နေသည်ကို တွေ့ရပါသည်။

ဆန်းစစ်ချက်

ရပ်ရေးရွာရေးပူးပေါင်းပါဝင်မှုနှင့် ပညာတတ်မြောက်မှုတို့တွင် တန်းတူအခွင့်အရေး ရရှိသော်လည်း အဆင့်တိုးရန်လိုအပ်နေပါသေးသည်။ အိမ်မှက်စွဆောင်ရွက်မှုတို့တွင် အမျိုးသားများက အမျိုးသမီးများကို ကူညီလုပ်ကိုင်ပေးရန်လိုအပ်ကြောင်း တွေ့ရှိရပါသည်။ ဝင်ငွေရရှိမှု၊ အလုပ်အကိုင် အခွင့်အလမ်းရရှိမှု၊ အရင်းအမြစ်ပေါ်လက်လှမ်းမီမှု၊ ခေါင်းဆောင်နိုင်မှု၊ ဆုံးဖြတ်ချက်ချနိုင်မှုတို့တွင် အမျိုးသားများက အမျိုးသမီးများကိုနေရာပေးရန်လိုအပ်ကြောင်းဆန်းစစ်တွေ့ရှိရပါသည်။



ဆွေးနွေးချက်

ကျေးရွာလူထုနှင့် အဖွဲ့အစည်းများ ချိတ်ဆက်ဆောင်ရွက်နေသည့် အနေအထားမှာ အုပ်ချုပ်ရေးအဖွဲ့၊ ကျောင်းကော်မတီအဖွဲ့၊ မီးသတ်၊ အမျိုးသား၊ အမျိုးသမီးများအဖွဲ့၊ ကျေးရွာစီမံကိန်း အထောက်အကူပြုကော်မတီ၊ ဂေါပက၊ ပြည်သူ့စစ်၊ ရပ်မိရပ်ဖအဖွဲ့များနှင့် ကျေးရွာဖွံ့ဖြိုးတိုးတက်ရေး ကျေးရွာအကျိုးပြုလုပ်ငန်းများ ချိတ်ဆက်ဆောင်ရွက်ကြပါသည်။ ကျေးရွာပြင်ပရှိ အဖွဲ့အစည်းများနှင့် ချိတ်ဆက်ဆောင်ရွက်နေမှု အနေအထားမှာ မြို့နယ်အထွေထွေအုပ်ချုပ်ရေးဦးစီးဌာန၊ ပညာရေးဌာန၊ ကျန်းမာရေးဌာန၊ ကျေးလက်ဒေသဖွံ့ဖြိုးတိုးတက်ရေးဦးစီးဌာန၊ လူထုဗဟိုပြုစီမံကိန်း၊ တိ/မွေးကု၊ သစ်တော၊ သမ၊ စိုက်ပျိုးရေး၊ မြေစာရင်း၊ လ.ဝ.ကဌာနများနှင့် ချိတ်ဆက် ဆောင်ရွက်မှုရှိပြီး ကျေးရွာသားများအနေဖြင့် သက်ဆိုင်ရာကဏ္ဍအလိုက် လိုအပ်သော အကူအညီတောင်းခံမှုမှာ မရှိသ လောက်နည်းပါး ပါသည်။

ဆန်းစစ်ခြင်း

ကျေးရွာပြင်ပ အဖွဲ့အစည်းများနှင့် ချိတ်ဆက်မှုများမှာ အားနည်းနေကြောင်း၊ ချိတ်ဆက်ရန်မှာ လိုအပ် ကြောင်းဆန်းစစ်တွေ့ရှိရပါသည်။



၆.၈။အခက်အခဲ၊လုပ်ငန်း၊မျှော်မှန်းချက်ဖော်ထုတ်ခြင်း

(မော်စွဗွင်) အုပ်စု (မော်စွဗွင်) ကျေးရွာ အခက်အခဲ၊လုပ်ငန်း၊မျှော်မှန်းချက်ဖော်ထုတ်ခြင်း (အကျုံးဝင်သောလုပ်ငန်းများ)

ဦးစား ပေး အဆင့်	အခက်အခဲ	လုပ်ငန်း	မျှော်မှန်းချက်	အချိုး သမီး အဖွဲ့	အချိုး သား အဖွဲ့	ဆောင်ရွက်ခဲ့ သည်/မည်နှင်
၁	မြို့စာအိတ်အိတ်၊ မြက်ထူထပ်မှုများ၊ လောကဓန ခဲ	ဥစ္စာအိတ်၊ ကုန်ကုန် ဝယ်ယူခြင်း၊ ဥစ္စာအိတ် ခဲ	ဥစ္စာအိတ်၊ ကုန်ကုန် ဝယ်ယူခြင်း၊ ဥစ္စာအိတ် ခဲ	✓	✓	လောကဓန ခဲ
၂	မြို့စာအိတ်အိတ်၊ မြက်ထူထပ်မှုများ၊ ဥစ္စာအိတ် ခဲ	ဥစ္စာအိတ်၊ ကုန်ကုန် ဝယ်ယူခြင်း၊ ဥစ္စာအိတ် ခဲ	ဥစ္စာအိတ်၊ ကုန်ကုန် ဝယ်ယူခြင်း၊ ဥစ္စာအိတ် ခဲ	✓	✓	ဥစ္စာအိတ် ခဲ
၃	မြို့စာအိတ်အိတ်၊ မြက်ထူထပ်မှုများ၊ ဥစ္စာအိတ် ခဲ	ဥစ္စာအိတ်၊ ကုန်ကုန် ဝယ်ယူခြင်း၊ ဥစ္စာအိတ် ခဲ	ဥစ္စာအိတ်၊ ကုန်ကုန် ဝယ်ယူခြင်း၊ ဥစ္စာအိတ် ခဲ	✓	✓	ဥစ္စာအိတ် ခဲ
၄	မြို့စာအိတ်အိတ်၊ မြက်ထူထပ်မှုများ၊ ဥစ္စာအိတ် ခဲ	ဥစ္စာအိတ်၊ ကုန်ကုန် ဝယ်ယူခြင်း၊ ဥစ္စာအိတ် ခဲ	ဥစ္စာအိတ်၊ ကုန်ကုန် ဝယ်ယူခြင်း၊ ဥစ္စာအိတ် ခဲ	✓	✓	ဥစ္စာအိတ် ခဲ
၅	မြို့စာအိတ်အိတ်၊ မြက်ထူထပ်မှုများ၊ ဥစ္စာအိတ် ခဲ	ဥစ္စာအိတ်၊ ကုန်ကုန် ဝယ်ယူခြင်း၊ ဥစ္စာအိတ် ခဲ	ဥစ္စာအိတ်၊ ကုန်ကုန် ဝယ်ယူခြင်း၊ ဥစ္စာအိတ် ခဲ	✓	✓	ဥစ္စာအိတ် ခဲ
၆	မြို့စာအိတ်အိတ်၊ မြက်ထူထပ်မှုများ၊ ဥစ္စာအိတ် ခဲ	ဥစ္စာအိတ်၊ ကုန်ကုန် ဝယ်ယူခြင်း၊ ဥစ္စာအိတ် ခဲ	ဥစ္စာအိတ်၊ ကုန်ကုန် ဝယ်ယူခြင်း၊ ဥစ္စာအိတ် ခဲ	✓	✓	ဥစ္စာအိတ် ခဲ

ပိတ်ဆွေးနွေးသူ ကျား (၁၄) ဦး၊ မ (၁၄) ဦး ရက်စွဲ၊ ၂၅ - ၁၀ - ၂၀၂၄ မှတ်တမ်းတင်သူ (လူထုဝင်ရုံးရေးမှူး) ဦး/ဒေါ် ဘေခင်၊ ဘေခင်



ဆွေးနွေးချက်

အမျိုးသမီး၊ အမျိုးသားအုပ်စုများမှ ကျေးရွာ အခက်အခဲများကို ဦးစွာဆွေးနွေးခြင်း၊ မျှော်မှန်းချက်ကို ဆွေးနွေးခြင်း၊ အခက်အခဲများကို ဖြေရှင်းနိုင်ရေးအတွက် ဆောင်ရွက်ရမည့် လုပ်ငန်းများကို ဆွေးနွေးခဲ့ကြပါသည်။

သုံးသပ်ချက်

ဆွေးနွေးရရှိလာသော ကျေးရွာဖွံ့ဖြိုးရေး လုပ်ငန်းများအား သက်ဆိုင်ရာ အဖွဲ့အစည်းများနှင့် ချိတ်ဆက်ဆောင်ရွက်သွားရန် လိုအပ်ကြောင်း၊ ကျေးရွာခွဲခေါင်းဆောင်များ၊ အုပ်စု အုပ်ချုပ်ရေးမှူးများ မှတစ်ဆင့် မြို့နယ်စီမံခန့်ခွဲမှုကော်မတီ သို့ဆက်လက်တင်ပြရန် လိုအပ်ကြောင်း သုံးသပ်ရပါသည်။



ဆွေးနွေးချက်

ဆွေးနွေးရရှိသော ကျေးရွာဖွံ့ဖြိုးရေးလုပ်ငန်းများကို ဦးစားပေးအဆင့်ရွေးချယ်သတ်မှတ်ရန်အတွက် လုပ်ငန်းတစ်ခုနှင့်တစ်ခု နှိုင်းယှဉ် အမှတ်ပေးသည့်စနစ်ကို အသုံးပြုခဲ့ကြပါသည်။

သုံးသပ်ချက်

ဦးစားပေးအဆင့်အလိုက် လူထုပဟိုပြုစီမံကိန်းမှ ပံ့ပိုးငွေဖြင့် ဆောင်ရွက်ပြီးသော လုပ်ငန်းများ ရှိသကဲ့သို့ အခြားအဖွဲ့အစည်းများနှင့် ချိတ်ဆက်ဆောင်ရွက် ဆောင်ရွက်ရမည့်လုပ်ငန်းများလည်းရှိပါသည်။ ကိုယ်ထူကိုယ်ထ ဆောင်ရွက်နိုင်ရေးအတွက်လည်း ကျေးရွာလူထု အစည်းအဝေးပွဲများတွင် ချပြဆွေးနွေးသွားရန် လိုအပ်မည်ဖြစ်ပါသည်။





၇။ ကော်မတီဝင်များရွေးချယ်ခြင်းနှင့်ကျေးရွာဖွံ့ဖြိုးရေးအစီအစဉ်ဆောင်ရွက်မှုမှတ်တမ်းခါတ်ပုံများ



အမျိုးသားအုပ်စု၏မှတ်တမ်းခါတ်ပုံ



အမျိုးသမီးအုပ်စု၏မှတ်တမ်းခါတ်ပုံ



လူငယ်အုပ်စု၏မှတ်တမ်းခါတ်ပုံ



ထိခိုက်လွယ်အုပ်စုများ၏မှတ်တမ်းခါတ်ပုံ



စေတနာ့ဝန်ထမ်းများရွေးချယ်ခြင်းမှတ်တမ်းခါတ်ပုံ



ကော်မတီရွေးချယ်ခြင်းမှတ်တမ်းခါတ်ပုံ



ဖွံ့ဖြိုးရေးအစီအစဉ်ရေးဆွဲခြင်မှတ်တမ်းခါတ်ပုံ



လူငယ်အုပ်စုမှတ်တမ်းခါတ်ပုံ



၈။ ကော်မတီဝင်များစာရင်း

(မေတ္တီဗွင်) ကျေးရွာ စီမံကိန်းအထောက်အကူပြုကော်မတီ

(မေတ္တီဗွင်) အုပ်စု

(၂၀၁၉၁၅) နှစ် စီမံကိန်းစက်ဝန်း

စဉ်	အမည်	ရာယုး
၁။	ဦးမောင်ဝယ်	ကျေးရွာစီ/ထောက်ပံ့ကူညီ
၂။		ကျေးရွာစီ/ထောက်ပံ့ကူညီ
၃။	ဦးအောင်အိန်၊ ဝဇာ	ပယ်ယူရေးခေါင်းဆောင်
၄။	ဒေါ်မာမာ	ပယ်ယူရေးဆပ်ကော်မတီမှတ်တမ်းထိန်း
၅။		ပယ်ယူရေးဆပ်ကော်မတီအဖွဲ့ဝင်
၆။	ဦးစွန်းစွန်း	စောင့်ကြည့်ကြီးကြပ်ရေးခေါင်းဆောင်
၇။	ဒေါ်ဇော်စု	စောင့်ကြည့်ကြီးကြပ်ရေးအဖွဲ့ဝင်
၈။		စောင့်ကြည့်ကြီးကြပ်ရေးအဖွဲ့ဝင်
၉။	ဦးမောင်မောင်	လည်ပတ်/ပြင်ထိန်းခေါင်းဆောင်
၁၀။	ဒေါ်ညွန့်အေး	လည်ပတ်/ပြင်ထိန်းအဖွဲ့ဝင်
၁၁။		လည်ပတ်/ပြင်ထိန်းအဖွဲ့ဝင်
၁၂။	ဦးကျော်စွန်း	ဝေဖန်အကြံပြုဖြေရှင်းရေးအဖွဲ့ဝင်
၁၃။	ဒေါ်စိန်မာ	ဝေဖန်အကြံပြုဖြေရှင်းရေးအဖွဲ့ဝင်
၁၄။	ဦးအိန်	စေတနာ့ဝန်ထမ်း
၁၅။	ဒေါ်မာမာ	စေတနာ့ဝန်ထမ်း
၁၆။	ဒေါ်မာမာ	ကျေးရွာဝေငွေစာရင်းကိုင်



(မော်စွဒိ) ကျေးရွာ ဖိမိတ်နန်းအထောက်အကူပြုကော်ပတီ

(မော်စွဒိ) ကျေးပူအုပ်စု

ဖိမိတ်နန်း (ဥက္ကဋ္ဌ) ပတ်ဝန်း

စဉ်	အမည်	ရာထူး
၀	ဦး၊ခင်၊ဇော်	ကျေးရွာ ဖိ/ထောက် ဥက္ကဋ္ဌ
၂	ဒေါ်ခင်	ကျေးရွာ ဖိ/ထောက် ဥက္ကဋ္ဌ
၃	ဦးချိုဦး	ဝယ်ယူရေးအဖွဲ့ ခေါင်းဆောင်
၄	ဒေါ်အုရဦး	ဝယ်ယူရေးအဖွဲ့ အဖွဲ့ဝင်
၅	ဦးမောင်ထူး	ဝယ်ယူရေးအဖွဲ့ အဖွဲ့ဝင်
၆	ဦးမောင်ဌေး	စောင်ကြည့်ကြီးကြပ်ရေးအဖွဲ့ ခေါင်းဆောင်
၇	ဒေါ်မာလာစန်	စောင်ကြည့်ကြီးကြပ်ရေးအဖွဲ့ ဝင်
၈	ဦးမြင့်ဌေး	ဝေးကြည့်ကြီးကြပ်ရေးအဖွဲ့ ဝင်
၉	ဦးချစ်ထွန်း	လည်ဝတ်/ဖြတ်ထိန်းအဖွဲ့ ခေါင်းဆောင်
၁၀	ဒေါ်ဥဒါစော	လည်ဝတ်/ဖြတ်ထိန်းအဖွဲ့ ဝင်
၁၁	ဦးနီငဝ်း	လည်ဝတ်/ဖြတ်ထိန်းအဖွဲ့ ဝင်
၁၂	ဦးထွန်းစိန်	ဝေဖန်အကြံပြုတိုင်ကြားရေးအဖွဲ့ ဝင် ကျေးရွာ ကိုယ်စားလှယ်
၁၃	ဒေါ်စိန်ဦး	ဝေဖန်အကြံပြုတိုင်ကြားရေးအဖွဲ့ ဝင် ကျေးရွာ ကိုယ်စားလှယ်
၁၄	ဦးဆန်းဝင်း	စေတနာ့ဝန်ထမ်း
၁၅	ဒေါ်ခင်မာဌေး	စေတနာ့ဝန်ထမ်း
၁၆	ဦးမောင်မြတ်	ကျေးရွာဖွဲ့စည်းရင်းနှီး



(မော်ဒွင်)ကျေးရွာ စီမံကိန်းအထောက်အကူပြုကော်မတီ

(မော်ဒွင်)အုပ်စု

(တာဝါယုစ)နယ် စီမံကိန်းစက်ဝန်း

စဉ်	အမည်	ရာထူး
၁။	ဦးစိုးဝင်း	ကျေးရွာစီ/ထောက်ပံ့ကူညီ
၂။	ဒေါ်မာမာ	ကျေးရွာစီ/ထောက်ပံ့ကူညီ
၃။	ဦးခင်ဦး	ဝယ်ယူရေးခေါင်းဆောင်
၄။	ဦးမောင်ထွန်း	ဝယ်ယူရေးဆပ်ကော်မတီမှတ်တမ်းထိန်း
၅။	ဒေါ်မာမာ	ဝယ်ယူရေးဆပ်ကော်မတီအဖွဲ့ဝင်
၆။	ဒေါ်အုစု	စောင့်ကြည့်ကြီးကြပ်ရေးခေါင်းဆောင်
၇။	ဦးမောင်မြတ်	စောင့်ကြည့်ကြီးကြပ်ရေးအဖွဲ့ဝင်
၈။	ဒေါ်ခင်စု	စောင့်ကြည့်ကြီးကြပ်ရေးအဖွဲ့ဝင်
၉။	ဦးအောင်	လည်ပတ်/ပြင်ထိန်းခေါင်းဆောင်
၁၀။	ဒေါ်မာမာ	လည်ပတ်/ပြင်ထိန်းအဖွဲ့ဝင်
၁၁။	ဒေါ်အေးအေး	လည်ပတ်/ပြင်ထိန်းအဖွဲ့ဝင်
၁၂။	ဦးမောင်ကျော်	ဝေဖန်အကြံပြုဖြေရှင်းရေးအဖွဲ့ဝင်
၁၃။	ဒေါ်ခင်စု	ဝေဖန်အကြံပြုဖြေရှင်းရေးအဖွဲ့ဝင်
၁၄။	ဦးမောင်	စေတနာ့ဝန်ထမ်း
၁၅။	ဒေါ်မာမာ	စေတနာ့ဝန်ထမ်း
၁၆။	ဦးမောင်	ကျေးရွာဝေဖန်စာရင်းကိုင်



(မော်ဒရစ်) ကျေးရွာ စီမံကိန်းအထောက်အကူပြုကော်ပတီ

(မော်ဒရစ်) ကျေးရာအုပ်စု

စီမံကိန်း (စတုတ္ထနှစ်) ပတ်ဝန်း

စဉ်	အမည်	ရာထူး
၁	ဦးစိုးဝင်း	ကျေးရွာ စီမံကိန်း ပတ်ဝန်း
၂	ဒေါ်မယ်	ကျေးရွာ စီမံကိန်း ဥက္ကဋ္ဌ
၃	ဦးအိမ်ဦး	ဝယ်ယူရေးအဖွဲ့ ခေါင်းဆောင်
၄	ဦးမောင်စူး	ဝယ်ယူရေးအဖွဲ့ အဖွဲ့ဝင်
၅	ဒေါ်စိန်စု	ဝယ်ယူရေးအဖွဲ့ အဖွဲ့ဝင်
၆	ဦးလှကျော်	စောင့်ကြည့်ကြီးကြပ်ရေးအဖွဲ့ ခေါင်းဆောင်
၇	ဒေါ်မြစေတီ	စောင့်ကြည့်ကြီးကြပ်ရေးအဖွဲ့ ဝင်
၈	ဒေါ်စန္ဒာဦး	စောင့်ကြည့်ကြီးကြပ်ရေးအဖွဲ့ ဝင်
၉	ဦးမောင်စု	လည်ပတ်/ပြုစီမံရေးအဖွဲ့ ခေါင်းဆောင်
၁၀	ဒေါ်ဗုဒ္ဓ	လည်ပတ်/ပြုစီမံရေးအဖွဲ့ ဝင်
၁၁	ဒေါ်ထွေးလှ	လည်ပတ်/ပြုစီမံရေးအဖွဲ့ ဝင်
၁၂	ဦးမောင်လှ	ဝေဖန်အကြံပြုတိုင်ကြားချက်ဖြေရှင်းရေး ကျေးရွာ ကိုယ်စားလှယ်
၁၃	ဒေါ်အိမ်စိန်	ဝေဖန်အကြံပြုတိုင်ကြားချက်ဖြေရှင်းရေး ကျေးရွာ ကိုယ်စားလှယ်
၁၄	ဦးမြင့်စိုး	စေတနာ့ဝန်ထမ်း
၁၅	ဒေါ်ဝင်းမာမာ	စေတနာ့ဝန်ထမ်း
၁၆	ဦးစွာ	ကျေးရွာဝေဖန်ရေးရင်းကိုင်



၉။ ပုံစံ ၈-၁။ ကျေးရွာအချက်အလက်များ

ပုံစံ - ၈-၁ - ကျေးရွာ အချက်အလက် (FORM PC 1)

လမ်းညွှန်။ ပထမဆုံးအကြိမ် ကျေးရွာသို့ ရောက်ရှိချိန်တွင် စည်းရုံးရေးမှူးက ကျေးရွာ ရာအိမ်မှူးကို ကျေးရွာကော်မတီဖွဲ့စည်းခြင်း အစည်းအဝေးမတိုင်မီ ဤ အချက်အလက်များ ကောက်ယူပေးရန် တောင်းဆိုဖြည့်သွင်းစေပြီး အစည်းအဝေး ကျင်းပစဉ် စိစစ်ရမည်။

ရာအိမ်မှူးအမည် ဦးပျကျော်	စုန်း	စည်းရုံးရေးမှူးအမည် ဦးကျော်စွယ်
ပြည်နယ်/ တိုင်းဒေသကြီး စစ်ကိုင်းတိုင်း	မြို့နယ် ပင်လယ်ဘူး	ကျေးရွာအုပ်စု မော်ခွင်
		ကျေးရွာ မော်ခွင်

(က) လူဦးရေ

တိုင်းရင်းသား	အိမ်ထောင်စုပေါင်း	ကိုးကွယ်သည့်ဘာသာ	အိမ်ထောင်စုပေါင်း
၁။ ၃၀၄	၆၀	၁။ ဗုဒ္ဓ	၆၀
၂။		၂။	
၃။		၃။	
၄။ အခြားတိုင်းရင်းသား လူမျိုးစုများ		၄။	

	ကျား (အရေအတွက်)	မ (အရေအတွက်)
လူဦးရေ	၃၅၂	၁၆၂
အိမ်ထောင်စုဦးစီး	၅၃	၇

(ခ) ကျေးရွာရှိ အခြေခံ အဆောက်အအုံ (Facilities)

ပညာရေး	ခြံစံပါ	ကျန်းမာရေး	ခြံစံပါ	ဘာသာရေး	ခြံစံပါ
အထက	<input type="checkbox"/>	ဆေးရုံ	<input type="checkbox"/>	ဘုရား/စေတီ	<input checked="" type="checkbox"/>
အလက	<input type="checkbox"/>	ကျန်းမာရေးဌာန	<input type="checkbox"/>	ဘုန်းကြီးကျောင်း	<input checked="" type="checkbox"/>
အမက	<input checked="" type="checkbox"/>	ကျန်းမာရေးဌာနခွဲ	<input type="checkbox"/>	ဟိန္ဒူဘုရားကျောင်း	<input type="checkbox"/>
မူကြို	<input type="checkbox"/>	ဆေးပေးခန်း	<input type="checkbox"/>	ခရစ်ယာန်ဘုရားကျောင်း	<input type="checkbox"/>
အခြား	<input type="checkbox"/>	အခြား	<input type="checkbox"/>	ဗလီ	<input type="checkbox"/>
				အခြား	<input type="checkbox"/>
မှတ်ချက်		မှတ်ချက်		မှတ်ချက်	

(ဂ) ကျွမ်းကျင်ပညာရှင် (ရွာသား/နေထိုင်)

ပညာရေး	ပညာရေး		ကျန်းမာရေး		တည်ဆောက်ရေး		
	နေထိုင်	လည်ပတ်	နေထိုင်	လည်ပတ်	နေထိုင်	လည်ပတ်	လည်ပတ်
မူလတန်းပြ	<input type="checkbox"/>	<input checked="" type="checkbox"/>	ဆရာဝန်	<input type="checkbox"/>	လက်သမား	<input checked="" type="checkbox"/>	<input type="checkbox"/>
အလယ်တန်းပြ	<input type="checkbox"/>	<input type="checkbox"/>	ကျန်းမာရေးဝန်ထမ်း	<input type="checkbox"/>	ပန်းရန်	<input type="checkbox"/>	<input type="checkbox"/>
အထက်တန်းပြ	<input type="checkbox"/>	<input type="checkbox"/>	သူနာပြုဆရာမ	<input checked="" type="checkbox"/>	လျှပ်စစ်လုပ်သား	<input type="checkbox"/>	<input type="checkbox"/>
မူကြို	<input type="checkbox"/>	<input type="checkbox"/>	သားဖွား	<input checked="" type="checkbox"/>	ပိုက်ဆက်	<input type="checkbox"/>	<input type="checkbox"/>
အခြား	<input type="checkbox"/>	<input type="checkbox"/>	ကျေးလက်ကျန်းမာရေးမှူး	<input type="checkbox"/>	မက္ကင်းနစ်	<input type="checkbox"/>	<input type="checkbox"/>
မှတ်ချက်			မှတ်ချက်		မှတ်ချက်		



(ဃ) လမ်းပန်းဆက်သွယ်ရေး (အမှန်ဖြစ်ပါ)
 ကျောက်လမ်း () ကတ္တရာ () ကွန်ကရစ် () ဆိုင်ကယ်လမ်း (✓) ကျောက်စရစ် ()
 မြေ (✓) လူသွားလမ်း (✓) အခြား _____

(င) ကျေးရွာဖွံ့ဖြိုးရေး စီမံကိန်း (Village Development Plan) (အမှန်ဖြစ်ပါ)
 (၁) လူထုဗဟိုပြုစီမံကိန်း မတိုင်မီက ကျေးရွာစီမံကိန်း ရှိသလား ရှိ/မရှိ/ မသိ
 (၂) ရှိလျှင် မည်သည့်နှစ်က ရေးဆွဲခဲ့သလဲ _____ နှစ်/ မသိပါ
 (၃) မြို့နယ်အတည်ပြုချက် ရရှိထားသလား ရှိ/ မရှိ/ မသိ

(စ) ခရီးအကွာအဝေး (Distance)
 (၁) ရွာ (အလယ်) မှ ကျေးရွာအုပ်စု (အလယ်) အကွာအဝေး မိုင်/ဖာလုံ _____ /မသိပါ
 (၂) ဤရွာနှင့် ကျေးရွာအုပ်စုရွာ (အလယ်) သွားချိန်
 ခြောက်သွေ့ရာသီ - ထော်လာဂျီ/ ဆိုင်ကယ်/ ခြွေလျင် /မြည်း/ လှေ/ အခြား _____ (၁:၄၅) နာရီ
 မိုးရာသီ - ထော်လာဂျီ/ ဆိုင်ကယ်/ ခြွေလျင် /မြည်း/ လှေ/ အခြား _____ (၂:၂၀) နာရီ

(ဆ) သဘာဝဘေး ဤကျေးရွာတွင် ရေကြီးခြင်းကဲ့သို့သော သဘာဝဘေး ကျရောက်ခဲ့မှု
 မရှိ ရှိ (ဖော်ပြရန်) မိကျောင်း (၂၀၁၄)

ဒေါ်ကျေးမြင့်လှ
 ရာအိမ်မှူး အမည်
[Signature]
 လက်မှတ်

ဒေါ်ကျေးမြင့်လှ
[Signature]
 ရက်စွဲ 15.2.2015

စည်းရုံးရေးမှူး အမည်
 လက်မှတ်

ဒေါ်ကျေးမြင့်လှ
[Signature]
 ရက်စွဲ 15.2.2015



ပုံစံ - ၈-၁ - ကျေးရွာ အချက်အလက် (FORM PC 1)

လမ်းညွှန်ချက်/ ကျေးရွာတစ်ရွာသို့ ပထမဆုံး မိတ်ဆက်ခရီးသွားရောက်သောအခါ
 ကျေးရွာခေါင်းဆောင်များအား ကျေးရွာအချက်အလက်များကို မေတ္တာရပ်ခံ၍တောင်းခံရမည်။
 စီမံကိန်းမိတ်ဆက်အစည်းဝေးပတ်ဝန်းကျင် တောင်းခံရမည်။ စီမံကိန်းမိတ်ဆက်အစည်းဝေးတွင်
 ဤအချက်အလက်များအား စစ်ဆေးပြီး မှန်ကန်အောင်ပြုလုပ်ရမည်။ ပြီးနောက်တွင်
 သတင်းအချက်အလက်ထံသို့ Tablets မှတစ်ဆင့် ပြုည့်သွင်းရမည်။

ရာအိမ်မှူးအမည် ဦးလှကျော် မှန်း ဦးတောင်ဆွန်
 ပြည်နယ်/ တိုင်းဒေသကြီး စစ်ကိုင်း ပြို့နယ် ပင်လည်ဘူ ကျေးရွာအုပ်စု ဖော်ခွင် ကျေးရွာ ဖော်ခွင်

လူထုစည်းရုံးရေးမှူးသည် ဤအချက်အလက်များကို လူထုစည်းရုံးရေးမှူးသည် လူထုစည်းရုံးရေးမှူးမှ

(က) လူဦးရေ

တိုင်းရင်းသား	အိမ်ထောင်စုပေါင်း	ကိုးကွယ်သည့်ဘာသာ	အိမ်ထောင်စုပေါင်း
၁။ မ.မာ	၅၃	၁။ ဗုဒ္ဓ	၅၃
၂။		၂။	
၃။		၃။	
၄။ အခြားတိုင်းရင်းသား လူမျိုးစုများ		၄။	

	ကျား (အရေအတွက်)	မ (အရေအတွက်)
လူဦးရေ	၂၆၀	၁၄၄
အိမ်ထောင်ဦးစီး	၅၃	၅၅

(ခ) ကျေးရွာရှိ အခြေခံ အဆောက်အအုံ (Facilities)

ပညာရေး	ခြံပိ	ကျန်းမာရေး	ခြံပိ	ဘာသာရေး	ခြံပိ
အထက်တန်းကျောင်း	<input type="checkbox"/>	ဆေးရုံ	<input type="checkbox"/>	ဘုရား/ဓဇတီ	<input checked="" type="checkbox"/>
အလယ်တန်းကျောင်း	<input type="checkbox"/>	ကျန်းမာရေးဌာန	<input type="checkbox"/>	ဘုန်းကြီးကျောင်း	<input checked="" type="checkbox"/>
ပုလဲတန်းကျောင်း	<input checked="" type="checkbox"/>	ကျန်းမာရေးဌာနခွဲ	<input type="checkbox"/>	ဟိန္ဒူဘုရားကျောင်း	<input type="checkbox"/>
ပုဂံကျောင်း	<input type="checkbox"/>	ဆေးပေးခန်း	<input type="checkbox"/>	ခရစ်ယာန်ဘုရားကျောင်း	<input type="checkbox"/>
အခြား	<input type="checkbox"/>	အခြား	<input type="checkbox"/>	ဗလီ	<input type="checkbox"/>
				အခြား	<input type="checkbox"/>
မှတ်ချက်		မှတ်ချက်		မှတ်ချက်	

(ဂ) ကျွမ်းကျင်သူများမှတ်တမ်း ၊ ကျေးရွာတွင်နေထိုင်သော သို့မဟုတ် တခြားရွာမှလာရောက်သောကျွမ်းကျင်သူများ

ပညာရေး	နေထိုင်	လည်ပတ်	ကျန်းမာရေး	နေထိုင်	လည်ပတ်	တည်ဆောက်ရေး	နေထိုင်	လည်ပတ်
ပုလဲတန်းပြဆရာ/ဆရာမ	<input checked="" type="checkbox"/>	<input type="checkbox"/>	ဆရာဝန်	<input type="checkbox"/>	<input type="checkbox"/>	လက်သမား	<input checked="" type="checkbox"/>	<input type="checkbox"/>
အလယ်တန်းပြဆရာ/ဆရာမ	<input type="checkbox"/>	<input type="checkbox"/>	လ/ထကျန်းမာရေးမှူး	<input type="checkbox"/>	<input type="checkbox"/>	ပန်းချီ	<input type="checkbox"/>	<input type="checkbox"/>
အထက်တန်းပြဆရာ/ဆရာမ	<input type="checkbox"/>	<input type="checkbox"/>	အမျိုးသမီးကျန်းမာရေးဆရာမ	<input type="checkbox"/>	<input type="checkbox"/>	လျှပ်စစ်ဆိုင်ရာ	<input type="checkbox"/>	<input type="checkbox"/>
ပုဂံဆရာ/ဆရာမ	<input type="checkbox"/>	<input type="checkbox"/>	အရံသားဖွား	<input checked="" type="checkbox"/>	<input type="checkbox"/>	ရေစိုက်သူယ်သူ	<input type="checkbox"/>	<input type="checkbox"/>
အခြား	<input type="checkbox"/>	<input type="checkbox"/>	ပြည်သူ့ကျန်းမာရေးလုပ်သား ၁/၂	<input type="checkbox"/>	<input type="checkbox"/>	စက်ပြင်ဆရာ	<input type="checkbox"/>	<input type="checkbox"/>
မှတ်ချက်			မှတ်ချက်			မှတ်ချက်		



(ဃ) ကျေးရွာသို့ ရောက်ရှိနိုင်သည့်လမ်းအခြေအနေ / ကျေးရွာတစ်ရွာသည် ၎င်း၏ကျေးရွာအုပ်စုနှင့် ဆက်သွယ်ထားသော လမ်းအခြေအနေ (အောက်ပါတို့ကိုပိုင်းပါ)

ကျောက်ကြမ်းလမ်း: ကတ္တရာလမ်း: ကွန်ကရစ်လမ်း: မော်တော်ဆိုင်ကယ်လမ်း: ✓
 ကျောက်ခင်းလမ်း: မြေသာလမ်း: ✓ လူသွားလမ်း: ✓ အခြား: _____

(င) ကျေးရွာဖွံ့ဖြိုးရေး စီမံကိန်း (Village Development Plan) (အမှန်ဖြစ်ပါ)

(၁) လူထုဝဟိုပြုစီမံကိန်း မတိုင်မီက ကျေးရွာစီမံကိန်း ရှိသလား: _____ ရှိ/ မရှိ/ မသိ ✓
 (၂) ရှိလျှင် မည်သည့်နှစ်က ရေးဆွဲခဲ့သလဲ: _____ နှစ်/ မသိပါ
 (၃) မြို့နယ်အတည်ပြုချက် ရရှိထားသလား: _____ ရှိ/ မရှိ/ မသိ

(စ) ခရီးအကွာအဝေး (Distance)

(၁) ရွာ (အလယ်) မှ ကျေးရွာအုပ်စု (အလယ်) အကွာအဝေး: မိုင်/ဇာလုံ _____ /မသိပါ
 (၂) ဤရွာနှင့် ကျေးရွာအုပ်စုရွာ (အလယ်) သွားချိန်
 ခြောက်သွေ့ရာသီ - ထော်လာဂျီ/ ဆိုင်ကယ်/ ခြေလျင် /မြည်း/ လှေ/ အခြား: _____ (၁:၄၅) နာရီ
 မိုးရာသီ - ထော်လာဂျီ/ဆိုင်ကယ်/ခြေလျင်/မြည်း/လှေ/အခြား: _____ (၂:၂၀) နာရီ

(ဆ) သဘာဝဘေး ဤကျေးရွာတွင် ရှေ့ကြီးခြင်းကဲ့သို့သော သဘာဝဘေး ကျရောက်ခဲ့မှု
 ဝ မရှိ _____
 ၂ မရှိ (ဖော်ပြရန်) _____

(ဇ) ကျေးရွာတွင် ဖွဲ့စည်းထားသော အဖွဲ့အစည်းများ

လူထုဝဟိုပြုစီမံကိန်းမတိုင်မီ ဤကျေးရွာတွင် ကျေးရွာဖွံ့ဖြိုးရေးအတွက် အစိုးရ(သို့)ရွာသားများကိုယ်တိုင်(သို့) စီမံကိန်းတစ်ခုခုမှ ဖွဲ့စည်းထားသည့် အဖွဲ့အစည်းများရှိပါသလား။

.....

ရာအိမ်ပျား အမည် ဦးလှတော်

လက်မှတ်

ရက်စွဲ 1.1.2016

စည်းရုံးရေးပျား အမည် ဦးသောင်းညွန့်

လက်မှတ်

ရက်စွဲ 1.1.2016



ပုံစံ - ၈ - ၁ ကျေးရွာအခြေခံအချက်အလက်များ (Form PC 1)

ပဏာမညွှန်ချက်၊ ကျေးရွာတစ်ရွာသို့ ပထမဆုံးမိတ်ဆက်ခရီး သွားရောက်သောအခါ လူထုစည်းရုံးရေးမှူးသည် ကျေးရွာခေါင်းဆောင်များအား ကျေးရွာအချက်အလက်များကို မေတ္တာရပ်ခံ၍ တောင်းခံရသည်။ ဤအချက်အလက်များကို စီမံကိန်းဗိတ်ဆက်အစည်းဝေးမတိုင်မီတောင်းခံရမည်။ စီမံကိန်းဗိတ်ဆက်အစည်းဝေးတွင် လူထုစည်းရုံးရေးမှူးသည် ဤအချက်အလက်များအား စစ်ဆေးပြီး မှန်ကန်အောင်ပြုလုပ်ရမည်။ ပြီးနောက်တွင် လူထုစည်းရုံးရေးမှူးမှ သတင်းအချက်အလက်ထံသို့ Tablets မှ တဆင့် ဖြည့်သွင်းရမည်။

ကျေးရွာခေါင်းဆောင် အမည် ဦး မြတ်စိန်	ကျေးရွာခေါင်းဆောင်၏ ဖုန်းနံပါတ်	လူထုစည်းရုံးရေးမှူး၏ အမည် ဒေါ်တာဝါအစု
ပြည်နယ်/5တိုင်းဒေသကြီး ဓမ္မစင်္ကြံ	မြို့နယ် မင်္ဂလာဒုံ	ကျေးရွာအုပ်စု မော်ဒူ
	ကျေးရွာ မော်ဒူ	

က။ လူဦးရေ

လူမျိုးစု	အိမ်ထောင်စုအရေအတွက်	ကိုးကွယ်သည့်ဘာသာ	အိမ်ထောင်စုအရေအတွက်
လူမျိုးစု (၁) မြန်မာ	၆၀	ဘာသာ (၁) ဗုဒ္ဓ	၆၀
လူမျိုးစု (၂) -----		ဘာသာ (၂) -----	
လူမျိုးစု (၃) -----		ဘာသာ (၃) -----	
လူမျိုးစုရော အခြား		ဘာသာရော -----	
	အရေအတွက်		
မသန်စွမ်းသူများ	၂	၂	၂
သက်ကြီးရွယ်အိုများ (၆၅ နှစ် နှင့် အထက်)	၁၀	၁၀	၁၀
စစ်ဘေးရှောင်			

	အမျိုးသား (အရေအတွက်)	အမျိုးသမီး (အရေအတွက်)
လူဦးရေ	၁၄၀	၁၅၆
လူမျိုးစု (၁) မြန်မာ		
လူမျိုးစု (၂) -----		
လူမျိုးစု (၃) -----		
အခြား		
အိမ်ထောင်ဦးစီး		

(ခ) အခြေခံအဆောက်အအုံ အသုံးအဆောင်များ

စာသင်ကျောင်း	အမှတ် ခြံပိ	ကျန်းမာရေး	အမှတ် ခြံပိ	ဘာသာရေး အဆောက် အအုံများ	အမှတ် ခြံပိ
အထက်တန်းကျောင်း	<input type="checkbox"/>	ဆေးရုံ	<input type="checkbox"/>	ဇေတီ	<input type="checkbox"/>
အလယ်တန်းကျောင်း	<input type="checkbox"/>	ကျန်းမာရေးဌာန	<input type="checkbox"/>	ဘုန်းကြီးကျောင်း	<input checked="" type="checkbox"/>
မူလတန်းကျောင်း	<input checked="" type="checkbox"/>	ကျန်းမာရေးဌာနခွဲ	<input type="checkbox"/>	ဟိန္ဒူဘုရားကျောင်း	<input type="checkbox"/>
မူကြိုကျောင်း	<input type="checkbox"/>	ဆေးပေးခန်း	<input type="checkbox"/>	ခရစ်ယာန်ကျောင်း	<input type="checkbox"/>
အခြား	<input type="checkbox"/>	အခြား	<input type="checkbox"/>	ဗလီ	<input type="checkbox"/>
				အခြား	<input type="checkbox"/>
မှတ်ချက်		မှတ်ချက်		မှတ်ချက်	



အထွေထွေအုပ်ချုပ်ရေး ဦးစီးဌာန (GAD) မှ မှတ်တမ်းတင်ထားခြင်း
 ဤကျေးရွာသည် အထွေထွေအုပ်ချုပ်ရေး ဦးစီးဌာန (GAD) မှ မှတ်တမ်းတင်ထားမှု ရှိပါသလား။
 မရှိပါ ရှိပါသည်

ကျေးရွာခေါင်းဆောင်

အမည် ဦးမောင်မောင်

လက်မှတ်  ဇန.နံ ၂၁.၁၁.၂၀၁၇

လူထုစည်းရုံးရေးမှူး

အမည် ဦးတင်(ဘဝနီ)

လက်မှတ်  ဇန.နံ ၂၁.၅.၂၀၁၇



ပုံစံ - ၈ - ၁ ကျေးရွာအခြေခံအချက်အလက်များ (Form PC 1)

လမ်းညွှန်ချက်၊ ကျေးရွာတစ်ရွာသို့ ပထမဆုံးမိတ်ဆက်ခရီး သွားရောက်ပေးရာအခါ လူထုစည်းရုံးရေးမှူးသည် ကျေးရွာခေါင်းဆောင်များအား ကျေးရွာအချက်အလက်များကို မေတ္တာရပ်ခံ၍ တောင်းခံရသည်။ ဤအချက်အလက်များကို စီမံကိန်းမိတ်ဆက်အစည်းဝေးမတိုင်မီတောင်းခံရမည်။ စီမံကိန်းမိတ်ဆက်အစည်းဝေးတွင် လူထုစည်းရုံးရေးမှူးသည် ဤအချက်အလက်များအား စစ်ဆေးပြီး မှန်ကန်အောင်ပြုလုပ်ရမည်။ ပြီးနောက်တွင် လူထုစည်းရုံးရေးမှူးမှ သတင်းအချက်အလက်ထံသို့ Tablets မှ တဆင့် ဖြည့်သွင်းရမည်။

ကျေးရွာခေါင်းဆောင် အမည် ဦးအောင်ဝေဝေ	ကျေးရွာခေါင်းဆောင်၏ နံနံအမှတ် ၀၄-	လူထုစည်းရုံးရေးမှူး၏ အမည် ဒေါ်တင်မာစု
ပြည်နယ်/တိုင်းဒေသကြီး စစ်ကိုင်း	မြို့နယ် ပရလဒွင်ဘူ	ကျေးရွာအုပ်စု မော်ပွဲဝါ
		ကျေးရွာ မော်ပွဲဝါ

လူမျိုးစု	အိမ်ထောင်စုအရေအတွက်	ကိုးကွယ်သည့်ဘာသာ	အိမ်ထောင်စုအရေအတွက်
လူမျိုးစု (၁) - ဗ.ဗ.ဝ.	၅၈	ဘာသာ (၁) - ဗုဒ္ဓ	
လူမျိုးစု (၂) -----		ဘာသာ (၂) -----	
လူမျိုးစု (၃) -----		ဘာသာ (၃) -----	
လူမျိုးစုစုစု -----		ဘာသာမရွေး -----	
အခြား			
	အရေအတွက်		
မသန်စွမ်းသူများ သက်ကြီးရွယ်အိုများ (၆၅ နှစ် နှင့် အထက်) စံဘေးရှောင်	၁၄	၃၆	

လူဦးရေ	အမျိုးသား (အရေအတွက်)	အမျိုးသမီး (အရေအတွက်)
လူဦးရေ	၁၄၃	၁၅၆
လူမျိုးစု (၁) -----		
လူမျိုးစု (၂) -----		
လူမျိုးစု (၃) -----		
အခြား		
အိမ်ထောင်ဦးစီး		

(ခ) အခြေခံအဆောက်အအုံ အသုံးအဆောင်များ

စာသင်ကျောင်း	အမှတ် ခြံစိမ်း	ကျန်းမာရေး	အမှတ် ခြံစိမ်း	ဘာသာရေး အဆောက် အအုံများ	အမှတ် ခြံစိမ်း
အသက်တန်းကျောင်း	<input type="checkbox"/>	ဆေးရုံ	<input type="checkbox"/>	စေတီ	<input type="checkbox"/>
အလယ်တန်းကျောင်း	<input type="checkbox"/>	ကျန်းမာရေးဌာန	<input type="checkbox"/>	ဘုန်းကြီးကျောင်း	<input checked="" type="checkbox"/>
မူလတန်းကျောင်း	<input checked="" type="checkbox"/>	ကျန်းမာရေးဌာနခွဲ	<input type="checkbox"/>	ဟိန္ဒူဘုရားကျောင်း	<input type="checkbox"/>
မူကြိုကျောင်း	<input checked="" type="checkbox"/>	ဆေးပေးခန်း	<input type="checkbox"/>	ခရစ်ယာန်ကျောင်း	<input type="checkbox"/>
အခြား	<input type="checkbox"/>	အခြား	<input type="checkbox"/>	ဗလီ	<input type="checkbox"/>
				အခြား	<input type="checkbox"/>
မှတ်ချက်		မှတ်ချက်		မှတ်ချက်	



(ဂ) ကျွမ်းကျင်သူများမှတ်တမ်း (ကျေးရွာတွင်နေထိုင်သော သို့မဟုတ် တာဝန်များမှလွတ်နေသော ကျွမ်းကျင်သူများ)

(၁) စာသင်ကျောင်း			(၂) ကျန်းမာရေး			(၃) လက်မှုပညာရှင်		
	ရွာတွင်နေထိုင်သူ	အခြားရွာမှလာသူ		ရွာတွင်နေထိုင်သူ	အခြားရွာမှလာသူ		ရွာတွင်နေထိုင်သူ	အခြားရွာမှလာသူ
မူလတန်းပြဆရာ/မ	<input type="checkbox"/>	<input checked="" type="checkbox"/>	ဆရာဝန်	<input type="checkbox"/>	<input type="checkbox"/>	လက်သမား	<input checked="" type="checkbox"/>	<input type="checkbox"/>
အထက်တန်းပြဆရာ/မ	<input type="checkbox"/>	<input type="checkbox"/>	လက်ထောက်ကျန်းမာရေးမှူး	<input type="checkbox"/>	<input type="checkbox"/>	ပန်းရံ	<input type="checkbox"/>	<input type="checkbox"/>
အလယ်တန်းပြဆရာ/မ	<input type="checkbox"/>	<input type="checkbox"/>	အမျိုးသမီးကျန်းမာရေးဆရာမ	<input type="checkbox"/>	<input type="checkbox"/>	လျှပ်စစ်ကျွမ်းကျင်ပညာရှင်	<input type="checkbox"/>	<input type="checkbox"/>
မူကြိုဆရာ/မ	<input type="checkbox"/>	<input checked="" type="checkbox"/>	သားဖွားစားရာမ	<input checked="" type="checkbox"/>	<input type="checkbox"/>	ရေပိုက်သွယ်သူ	<input checked="" type="checkbox"/>	<input type="checkbox"/>
အခြား	<input type="checkbox"/>	<input type="checkbox"/>	ပြည်သူ့ကျန်းမာရေးလုပ်သား	<input type="checkbox"/>	<input type="checkbox"/>	စက်ပြင်ဆရာ	<input type="checkbox"/>	<input type="checkbox"/>
မှတ်ချက်			မှတ်ချက် 5			မှတ်ချက်		

(ဃ) ကျေးရွာသို့ ရောက်ရှိနိုင်သည့် လမ်းအခြေအနေ / ကျေးရွာတစ်ရွာသည် ၎င်း၏ ကျေးရွာအုပ်စုနှင့် ဆက်သွယ်ထားသော လမ်းအခြေအနေ (အောက်ပါတို့ကိုပိုင်းပါ)

ကျောက်ကြမ်းလမ်း ကတ္တရာလမ်း ကွန်ကရစ်လမ်း မော်တော်ဆိုင်ကယ်လမ်း
 ကျောက်ခင်းလမ်း မြေသားလမ်း လူသွားလမ်း အခြား _____

(င) ကျေးရွာဖွံ့ဖြိုးမှုစီမံချက်

(၁) လူထုပဟိုပြုစီမံကိန်းမတော်မီ ဤကျေးရွာတွင်ကျေးရွာဖွံ့ဖြိုးမှု စီမံချက်ရှိခဲ့ပါသလား? ပိုင်းပါ ရှိပါသည်/မရှိပါ/မသိပါ
 (၂) ရှိခဲ့ပါလျှင် ဤစီမံချက်ကို မည်သည့် ခုနှစ်တွင်ပြင်ဆင်ခဲ့ပါသနည်း? နှစ်-----/မသိပါ
 (၃) ဤစီမံချက်ကို မြို့နယ်မှအတည်ပြုခဲ့ပါသလား? ပြုခဲ့ပါသည်/မပြုခဲ့ပါ/မသိပါ

(စ) ခရီးအကွာအဝေး

(၁) ဤကျေးရွာ၏ပဟိုမှ ၎င်းကျေးရွာအုပ်စု၏ပဟိုအထိ ခရီးမိုင်မည်မျှကွာဝေးသနည်း? မိုင်-၂၂/၆၅ မသိပါ
 (၂) ဤကျေးရွာမှ ၎င်းကျေးရွာအုပ်စုပဟိုအထိ သွားလာရာတွင်ကြာမြင့်သည့်အချိန်။

ခြောက်သွေ့ရာသီတွင်ကြာချိန်----- ၁၅ မိနစ် ထောက်လှမ်း/မော်တော်ဆိုင်ကယ်/ခြေလျင်/လား/မော်တော်ဘုတ်/
 အခြား-----
 ချိုသာရာဝရာသီတွင်ကြာချိန်----- ၃၀ မိနစ် ထောက်လှမ်း/မော်တော်ဆိုင်ကယ်/ခြေလျင်/လား/မော်တော်ဘုတ်/
 အခြား-----

(ဆ) ပတ်ဝန်းကျင်ဆိုင်ရာ သဘာဝဘေးအန္တရာယ်

ဤကျေးရွာတွင် ရေကြီးခြင်းကဲ့သို့ သဘာဝဘေးအန္တရာယ်ကျရောက်ဖူးခြင်း ရှိပါသလား။
 မရှိပါ ရှိပါသည် ရှိလျှင်ဖော်ပြပါ-----

(ဇ) ကျေးရွာတွင် ဇွဲစည်းထားသော အဖွဲ့အစည်းများ
 လူထုပဟိုပြုစီမံကိန်းမတိုင်မီ ဤကျေးရွာတွင် ကျေးရွာဖွံ့ဖြိုးရေးအတွက် အစိုးရ (သို့) ရွာသားများကိုယ်တိုင် (သို့) စီမံကိန်းတစ်ခုခုမှ ဇွဲစည်းထားသည့် အဖွဲ့အစည်းများရှိပါသလား။

(၁) -----
 (၂) -----



၂) အထွေထွေအုပ်ချုပ်ရေး ဦးစီးဌာန (GAD) မှ မှတ်တမ်းတင်ထားခြင်း
 ဤကျေးရွာသည် အထွေထွေအုပ်ချုပ်ရေး ဦးစီးဌာန (GAD) မှ မှတ်တမ်းတင်ထားမှု ရှိပါသလား။
 မရှိပါ ရှိပါသည်

ကျေးရွာခေါင်းဆောင်

အမည် ဦးမောင်ဝင်း

လက်မှတ်  ဇန.စွဲ

လူထုစည်းရုံးရေးမှူး

အမည် ဒေါ်တင်မာစန်





၁၀။ ပုံစံ ၈-၂။ စီမံကိန်းစက်ဝန်းအချိန်ဇယား

ပုံစံ - ၈-၂ - စီမံကိန်းအချိန်ဇယား (FORM PC 3)

လမ်းညွှန်၊ သတ်မှတ်ရာ စည်းရုံးရေးမှူးများ (CF/TF) များက ကျေးဇူးတင် စီမံကိန်းတစ်ဆင့်ပြီးတိုင်း ပြည့်သွင်းရန်။ စည်းရုံးရေးမှူးအမည် ဦးသောင်းထွန်း	ပုံစံ		ပုံစံ		ပုံစံ		ပုံစံ	
	ရက်စွဲ	၂၀၂၀	၂၀၂၁	၂၀၂၂	၂၀၂၃	၂၀၂၄	၂၀၂၅	
ပြည်နယ်/ တိုင်းဒေသကြီး	ရက်စွဲ							
မြို့နယ် ဝယ်လက်စွဲ	စ ရက်	မြို့ ရက်	ကျား	မ	အစည်းအဝေး တက်ရောက်သူ	တိုင်းရင်းသား		
စီမံကိန်းအဆင့်								
(၁) ပထမအစည်းအဝေး၊ ကော်မတီဖွဲ့ စည်းခြင်း	၁၅.၂.၂၀၂၅	၁၅.၂.၂၀၂၅	၅၀	၅၆	၅၆			
(၂) ဒုတိယအစည်းအဝေး၊ ကျေးဇူးတင်စီမံကိန်း ရေးဆွဲခြင်း								
(၃) ကျေးဇူးတင်စီမံကိန်း ဆုံးဖြတ်ချက်	၁၆.၂.၂၀၂၅	၁၆.၂.၂၀၂၅	၁၂	၅	၅			
(၄) မြို့နယ်စီမံကိန်းရေးဆွဲရေးနှင့် အကောင်အထည်ဖော်ရေး ကော်မတီ အတည်ပြုချက်	၂၂.၅.၂၀၂၅	၂၂.၅.၂၀၂၅	၂၅	၂၅	၂၅			
(၅) ကျေးဇူး အစီရင်ခံစာ ပြုစုခြင်း								
(၆.၁) စီမံကိန်း လုပ်ငန်းခွဲ ပြင်ဆင်မှု အစည်းအဝေး (ပုဂံမြို့)								
(၆.၂) စီမံကိန်း လုပ်ငန်းခွဲ ပြင်ဆင်မှု အစည်းအဝေး (ဒဂုံမြို့)								
(၆.၃) စီမံကိန်း လုပ်ငန်းခွဲ ပြင်ဆင်မှု အစည်းအဝေး (တက္ကသိုလ်)								
(၆.၄) စီမံကိန်း လုပ်ငန်းခွဲ ပြင်ဆင်မှု အစည်းအဝေး (ရန်ကင်း)								
(၆.၅) စီမံကိန်း လုပ်ငန်းခွဲ ပြင်ဆင်မှု အစည်းအဝေး (ပုဂံမြို့)								
(၇) လုပ်ငန်း အကောင်အထည်ဖော်ခြင်း								
(၈.၁) ကျေးဇူးတင်စီမံကိန်း တိုးတက်မှု တင်ပြခြင်းအစည်းအဝေး (ပုဂံမြို့)								
(၈.၂) ကျေးဇူးတင်စီမံကိန်း တိုးတက်မှု တင်ပြခြင်းအစည်းအဝေး (ဒဂုံမြို့)								
(၈.၃) ကျေးဇူးတင်စီမံကိန်း တိုးတက်မှု တင်ပြခြင်းအစည်းအဝေး (တက္ကသိုလ်)								
(၈.၄) ကျေးဇူးတင်စီမံကိန်း တိုးတက်မှု တင်ပြခြင်းအစည်းအဝေး (ရန်ကင်း)								
(၈.၅) ကျေးဇူးတင်စီမံကိန်း တိုးတက်မှု တင်ပြခြင်းအစည်းအဝေး (ပုဂံမြို့)								
(၉) ဘဏ္ဍာရေး စစ်ဆေးခြင်း								
(၁၀) လူထုစစ်ဆေးမှု								



စီမံကိန်းအစဉ်အဆက်အတွက်	နေ့စွဲ		အစဉ်အဆက်တက်ရောက်သူအရေအတွက်			
	စတင်သည့်နေ့	ပြီးစီးသည့်နေ့	အမျိုးသားအရေအတွက်	အမျိုးသမီးအရေအတွက်	အိမ်ထောင်စုအရေအတွက်	လူမျိုးစုတက်ရောက်သူအရေအတွက်
၆. ဥပဒေရေးရာအဖွဲ့အစည်းများ ဖွဲ့စည်းခြင်း						
၆.၄ ဖွဲ့စည်း/ထိန်းသိမ်းရေးအဖွဲ့များ ဖွဲ့စည်းခြင်း						
၇. စီမံကိန်းလုပ်ငန်းခွဲ တိုးတက်မှု စောင့်ကြည့်လေ့လာခြင်းအစည်းအဝေး	မလို	မလို	မလို	မလို	မလို	မလို
၇.၁ အစည်းအဝေး ပထမအကြိမ်						
၇.၂ အစည်းအဝေး ဒုတိယအကြိမ်						
၇.၃ အစည်းအဝေး တတိယအကြိမ်						
၈. စီမံကိန်းလုပ်ငန်းခွဲ အပြီးသတ်စစ်ဆေးခြင်းအစည်းအဝေး						
၉. လူထုဝတ်စားဆွဲဆောင်ရေးအစည်းအဝေး						



ပုံစံ - စ-၂ - စီမံကိန်းစက်ဝန်းအချိန်ဇယား (PC 2)

လမ်းညွှန်ချက်၊ သက်ဆိုင်ရာလူထုစုစည်းမှုရေးရာ/လက်ထောက်နည်းပညာများမှ စီမံကိန်းစက်ဝန်းအဆင့်တစ်ခုစီဖြီးစီးတိုင်း ကျေးရွာနှင့် ကျေးရွာအုပ်စုအတွက် ဤပုံစံကို ဖြည့်သွင်းရမည်။

စည်းရုံးရေးရာ/ဝန်ထမ်း အမည် ဒေါ်အယ် မာမာ

နေ့စွဲ ၂၃.၁.၂၀၁၇

စက်ဝန်းအားအမှတ်ဖြစ်ပါ စက်ဝန်း(၁) စက်ဝန်း(၂) စက်ဝန်း(၃) စက်ဝန်း(၄)

ပြည်နယ်/တိုင်း စစ်ကိုင်း၊ မြို့နယ် ပင်လည်ဘူး၊ ကျေးရွာအုပ်စု ကျေးရွာ ကျေးရွာ ကျေးရွာ

စီမံကိန်းဆောင်ရွက်မှုအဆင့်များ	နေ့စွဲ		အစည်းအဝေးတွင်တက်ရောက်သူအရေအတွက်			
	စတင်သည့်နေ့	ပြီးဆုံးသည့်နေ့	အမျိုးသားအရေအတွက်	အမျိုးသမီးအရေအတွက်	အိမ်ထောင်စုအရေအတွက်	လူမျိုးစုတက်ရောက်သူအရေအတွက်နှင့် လူမျိုးစုအမည်
၁။ ကျေးရွာစီမံကိန်း မိတ်ဆက်အစည်းအဝေး	၂၅.၁.၁၇	၂၅.၁.၁၇	၂၅	၃၅	၆၀	၆၀ မာမာ
၂။ ကျေးရွာဖွံ့ဖြိုးရေး စီမံချက်ရေးဆွဲခြင်းအစည်းအဝေး	၂၅.၁.၁၇	၂၅.၁.၁၇	၁၆	၃၆	၅၂	၅၂ မာမာ
၃။ ကျေးရွာအုပ်စု လုပ်ငန်းဆုံးဖြတ်ချက်ချသည့်အစည်းအဝေး	၂၈.၁.၁၇	၂၈.၁.၁၇	၁၄	၁၂	၂၆	၂၆ မာမာ
၄။ မြို့နယ်အဆင့် စီမံကိန်းရေးဆွဲရေး နှင့် အကောင်အထည်ဖော်ရေးကော်မတီ၏ စီမံကိန်း သုံးသပ်မှုအစည်းအဝေး			မလို	မလို	မလို	မလို
၅။ မြို့နယ် စီမံကိန်းရေးဆွဲရေး နှင့် အကောင်အထည်ဖော်ရေး ကော်မတီ၏ဆုံးဖြတ်မှုကို ရွာသို့ အသိပေးအကြောင်းကြားသည့် အစည်းအဝေး						
၆။ စီမံကိန်းလုပ်ငန်းခွဲစီမံချက်ရေးဆွဲခြင်းအစည်းအဝေး						
၆.၁။ စီမံကိန်းလုပ်ငန်း အကောင်အထည်ဖော်ရေးအစီအစဉ် ရေးဆွဲခြင်း						



၆.၂။ ဝယ်ယူရေးအစီအစဉ် ရေးဆွဲခြင်း												
၆.၃။ ဘဏ္ဍာရေးဂုန်ကျမှု လျာထားအစီအစဉ် ရေးဆွဲခြင်း												
၆.၄။ ပြင်/ထိန်းအစီအစဉ် ရေးဆွဲခြင်း												
၇။ စီမံကိန်းလုပ်ငန်းခွဲ တိုးတက်မှု ဖောင်ကြည် အစည်းအဝေး												
၇.၁။ အစည်းအဝေး ပထမအကြိမ်												
၇.၂။ အစည်းအဝေး ဒုတိယအကြိမ်												
၇.၃။ အစည်းအဝေး တတိယအကြိမ်												
၈။ စီမံကိန်းလုပ်ငန်းခွဲ အပြီးသတ်စစ်ဆေးခြင်း အစည်းအဝေး												
၉။ လူထုစစ်ဆေးပွဲအစည်းအဝေး												



၆.၂။ ယ်ယုရေအစီအစဉ် ရေးဆွဲခြင်း	၂၂.၁၂.၁၇	၂၂.၁၂.၁၇	၁၆	၂၉	၄၅	၂၅	၂၁၈
၆.၃။ ဘဏ္ဍာရေးကုန်ကျမှု လျာထားအစီအစဉ် ရေးဆွဲခြင်း	၂၂.၁၂.၁၇	၂၂.၁၂.၁၇	၁၅	၂၅	၁၅	၅၂	၁၂၁
၆.၄။ ပြင်/ထိန်းအစီအစဉ် ရေးဆွဲခြင်း	၂၂.၁၂.၁၇	၂၂.၁၂.၁၇	၁၆	၂၉	၄၅	၂၅	၂၁၈
၇။ စီမံကိန်းလုပ်ငန်းခွဲ တိုးတက်မှု စောင့်ကြည့်အစည်းအဝေး	၂၆.၂.၁၈	၂၆.၂.၁၈	၆	၂	၁၃	၁၃	၆၂၁
၇.၁။ အစည်းအဝေး ပထမအကြိမ်							
၇.၂။ အစည်းအဝေး ဒုတိယအကြိမ်	၃၀.၃.၁၈	၃၀.၃.၁၈	၈	၃	၁၅	၁၅	၁၂၁
၇.၃။ အစည်းအဝေး တတိယအကြိမ်	၁.၄						၁၂၁
၈။ စီမံကိန်းလုပ်ငန်းခွဲ အပြီးသတ်စစ်ဆေးခြင်း အစည်းအဝေး	၅.၄.၁၈	၅.၄.၁၈	၁၈	၃၁	၅၉	၅၉	၁၂၁
၉။ လူထုစစ်ဆေးခွဲအစည်းအဝေး	၅.၄.၁၈	၅.၄.၁၈	၁၈	၃၁	၅၉	၅၉	၁၂၁



ပုံစံ ၈-၃၊ ကျေးရွာဖွံ့ဖြိုးရေးဦးစားပေးအစီအစဉ်

ပုံစံ - ၈-၄ - ကျေးရွာမျှော်မှန်းချက် (FORM PC 4)

လမ်းညွှန်၊ ကျေးရွာမျှော်မှန်းချက် အစည်းအဝေးအပြီးတွင် ကျေးရွာ စီ/ထောက်သည် လူထုစည်းရုံးရေးမှူး၏ အကူအညီဖြင့် ဤပုံစံကို ဖြည့်သွင်းရမည်။ လူထုပဟိုပြုစီမံကိန်း ရန်ပုံငွေသာမဟုတ်၊ အခြားရန်ပုံငွေများ အပါအဝင် အခက်အခဲအားလုံး၊ ဦးစားပေး အစီအစဉ်များ၊ လုပ်ငန်းစဉ်များပါ ရေးသွင်းပါ။

စည်းရုံးရေးမှူးအမည် ဦးကျော်နိုင်မင်း

ရက်စွဲ၊ 15. 2. 2015 ပ နှစ် ဒု နှစ် တ နှစ် စ နှစ်

ပြည်နယ်/ တိုင်းဒေသကြီး	မြို့နယ်	ကျေးရွာအုပ်စု	ကျေးရွာ
<u>စစ်ကိုင်း</u>	<u>ပင်လယ်ဥက္က</u>	<u>ဖော်ခင်</u>	<u>ဖော်ခင်</u>

(က) အခက်အခဲများ (အဓိက အခက်အခဲများအနက် အနည်းဆုံး ၅ ခု ရေးပါ)

အမျိုးသားများဘက်မှ တင်ပြသော အခက်အခဲများ	အမျိုးသမီးများဘက်မှ တင်ပြသော အခက်အခဲများ
၁ စာသင်ကျောင်း၊ ပြုပြင်ရေး၊ ဝင်ခွင့်၊ ပရိဘောဂ	၁ စာသင်ကျောင်း၊ ပြုပြင်ရေး၊ ဝင်ခွင့်၊ ဇွတ်ခွင့်
၂ ဆိုလာလမ်းမီး	၂ ရေပိုက်ရေစနစ်
၃ ရေဗိုလ်ရေစနစ်	၃ ဆိုလာလမ်းမီး
၄ ရွာလမ်း၊ ပြုပြင်	၄ စာကြည့်တိုက်
၅ စာကြည့်တိုက်	၅ ရွာလမ်း၊ ပြုပြင်

(ခ) မျှော်မှန်းချက် နောက် ၅ နှစ်ကြာကာလတွင် ကျေးရွာဖွံ့ဖြိုးမှုအတွက် အဓိက ရည်မှန်းချက်များ (၅ ခု)

အမျိုးသားများဘက်မှ တင်ပြသော ရည်မှန်းချက်	အမျိုးသမီးများဘက်မှ တင်ပြသော ရည်မှန်းချက်
၁ စာသင်ကျောင်း၊ ပြုပြင်ရေး	၁ ကျောင်း၊ ဝင်ခွင့်၊ ပရိဘောဂ ပြုပြင်ရေး
၂ နိမ့်ဖျားဘို့ ရေဖျားပေးပေးခြင်း	၂ နိမ့်ဖျားဘို့ ရေဖျားပေးပေးခြင်း
၃ လမ်းဖျား၊ ပြန်လည်ဖွဲ့စည်းရေး	၃ လမ်းဖျား၊ ပြန်လည်ဖွဲ့စည်းရေး
၄ ရွာဖွားပြုပြင်ရေး	၄ ရွာလမ်း၊ ပြုပြင်ရေး
၅ စာကြည့်တိုက်၊ စာသင်ဆောင်	၅ စာကြည့်တိုက်၊ စာသင်ဆောင်

(ဂ) ကျေးရွာတွင် ၃ နှစ်အတွင်း ဆောင်ရွက်မည့် ဦးစားပေး လုပ်ငန်းများ (လူထုပဟိုပြုစီမံကိန်း ရန်ပုံငွေသာမဟုတ်၊ အခြားရန်ပုံငွေများအတွက်ပါ ရေးသွင်းပြီး လူထုပဟိုပြုစီမံကိန်း ရန်ပုံငွေဖြင့် ဆောင်ရွက်မည့် လုပ်ငန်းကို ခြစ်ပါ)

ကျေးရွာ ဦးစားပေး ဖွံ့ဖြိုးရေး လုပ်ငန်းများ	ကျား/ မ/ ကျား+မ တင်ပြချက်	လူထုပဟိုပြု စီမံကိန်းမှ ဆောင်ရွက်ရန် အမှန်ခြစ်ပါ	ခန့်မှန်း ကုန်ကျငွေ	ခန့်မှန်း အကျိုးပြုဦးရေ
၁ ရွာတွင်းလမ်း၊ ပြုပြင်	ကျား+မ	✓	၁၀၀-သိန်း	၃၀၄ယောက်
၂ ဆိုလာလမ်းမီး	ကျား+မ	✓	၁၇၀-သိန်း	၇
၃ စာသင်ကျောင်း၊ ပြုပြင်	ကျား+မ	✓	၃၀၀-သိန်း	၇
၄ ရေပိုက်ရေစနစ်	ကျား+မ	✓	၆၇-သိန်း	၇
၅ စာကြည့်ကျောင်း	ကျား+မ		၁၀၀-သိန်း	၇
၆ စာကြည့်တိုက်	ကျား+မ		၆၆-သိန်း	၇

ကျေးရွာစီမံကိန်း အထောက်အကူပြု ကော်မတီ ဥက္ကဋ္ဌ အတည်ပြုချက်

လက်မှတ် _____ ရက်စွဲ _____



ပုံစံ - ၈-၄ - ကျေးရွာမျှော်မှန်းချက် (FORM PC 4)

လမ်းညွှန်။ ကျေးရွာမျှော်မှန်းချက် အစည်းအဝေးအပြီးတွင် ကျေးရွာ စီ/ထောက်သည် လူထုစည်းရုံးရေးမှူး၏ အကူအညီဖြင့် ဤပုံစံကို ဖြည့်သွင်းရမည်။ လူထုပဟိုပြုစီမံကိန်း ရန်ပုံငွေသာမဟုတ်၊ အခြားရန်ပုံငွေများ အပါအဝင် အခက်အခဲအားလုံး၊ ဦးစားပေး အစီအစဉ်များ၊ လုပ်ငန်းစဉ်များပါ ရေးသွင်းပါ။

စည်းရုံးရေးမှူးအမည်

ရက်စွဲ။ ၀ နှစ် ၃ နှစ် ၀၀ နှစ် ၀၀ နှစ်

ပြည်နယ်/ တိုင်းဒေသကြီး မြို့နယ် ကျေးရွာအုပ်စု ကျေးရွာ

(က) အခက်အခဲများ (အဓိက အခက်အခဲများအနက် အနည်းဆုံး ၅ ခု ရေးပါ)

အမျိုးသားများဘက်မှ တင်ပြသော အခက်အခဲများ		အမျိုးသမီးများဘက်မှ တင်ပြသော အခက်အခဲများ	
၁	မူကြိုကျောင်း	၁	မူကြိုကျောင်း
၂	ဖုန်း (၁၀)	၂	ဖုန်း (၁၀)
၃		၃	
၄		၄	
၅		၅	

(ခ) မျှော်မှန်းချက် နောက် ၅ နှစ်ကြာကာလတွင် ကျေးရွာဖွံ့ဖြိုးမှုအတွက် အဓိက ရည်မှန်းချက်များ (၅ ခု)

အမျိုးသားများဘက်မှ တင်ပြသော ရည်မှန်းချက်		အမျိုးသမီးများဘက်မှ တင်ပြသော ရည်မှန်းချက်	
၁	မူကြိုကျောင်း၊ ကည့်ဆောက်ဖြူ	၁	မူကြိုကျောင်း၊ ဆောက်ဖြူ
၂	ဖုန်းဆက်ဆံရေးဖြူ	၂	ဖုန်းဆက်ဆံရေးဖြူ
၃		၃	
၄		၄	
၅		၅	

(ဂ) ကျေးရွာတွင် ၃ နှစ်အတွင်း ဆောင်ရွက်မည့် ဦးစားပေး လုပ်ငန်းများ (လူထုပဟိုပြုစီမံကိန်း ရန်ပုံငွေသာမဟုတ်၊ အခြားရန်ပုံငွေများအတွက်ပါ ရေးသွင်းပြီး လူထုပဟိုပြုစီမံကိန်း ရန်ပုံငွေဖြင့် ဆောင်ရွက်မည့် လုပ်ငန်းကို ခြစ်ပါ)

ကျေးရွာ ဦးစားပေး ဖွံ့ဖြိုးရေး လုပ်ငန်းများ	ကျား/ မ/ ကျား+မ တင်ပြချက်	လူထုပဟိုပြု စီမံကိန်းမှ ဆောင်ရွက်ရန် အမှန်ဖြစ်ပါ	ခန့်မှန်း ကုန်ကျငွေ	ခန့်မှန်း အကျိုးပြုဦးရေ
၁	စာကြည့်တိုက်	ကျား+မ		
၂				
၃				
၄				
၅				
၆				

ကျေးရွာစီမံကိန်း အထောက်အကူပြု ကော်မတီ ဥက္ကဋ္ဌ အတည်ပြုချက်

လက်မှတ် 

ရက်စွဲ 15. 2. 2016



စဉ်	ကျေးရွာ ဦးစားပေး ဖွံ့ဖြိုးရေး လုပ်ငန်းများ	ကျား/ မ/ ကျား+မ တင်ပြချက်	လူထုလှုပ်ပြု စီမံကိန်းမှ ဆောင်ရွက်ရန် အမှန်ဖြစ်ပါ	ခန့်မှန်း ကုန်ကျငွေ	ခန့်မှန်း အကျိုးပြုဦးရေ
၁	ဖွဲ့စည်းလမ်းပြခြင်း ✓	ကျား+မ	✓	၁၀၀-သိန်း	၃၀၄
၂	ဆိုလာလမ်း-ခို ✓	ကျား+မ	✓	၁၀၀၀-သိန်း	၃၀၄
၃	စာသင်ကျောင်းပြုခြင်း ✓	ကျား+မ	✓	၁၀၀-သိန်း	၃၀၄
၄	ဒေသခံကျေးလက်	ကျား+မ	✓	၉၇-သိန်း	၃၀၄
၅	အုတ်မြစ်ကျောင်း (စာသင်)	ကျား+မ	✓	၁၀၀-သိန်း	၃၀၄
၆	စာမေးပွဲကျောင်း (စာသင်)	ကျား+မ	✓	၉၆-သိန်း	၃၀၄
၇	ဖုန်းစာလုံး (၆၀)	ကျား+မ	✓		၃၀၄
၈					
၉					
၁၀					
၁၁					
၁၂					
၁၃					
၁၄					
၁၅					
၁၆					
၁၇					
၁၈					
၁၉					
၂၀					

ကျေးရွာစီမံကိန်း အထောက်အကူပြု ကော်မတီ ဥက္ကဋ္ဌ အတည်ပြုချက်

လက်မှတ်

ရက်စွဲ



ပုံစံ ၈-၃ ကျေးရွာခွဲခြားရေး ဦးစားပေးအစီအစဉ် (Form PC 3)

လယ်ညွှန်ရွက်/ အဆင့် (၃) ကျေးရွာမွှော်မှန်းချက်အစည်းအဝေး ပြီးဆုံးသောအခါ ကျေးရွာစီမံကိန်း အထောက်အကူပြုကော်မတီသည် လူထုစည်းရုံးရေးမှူးအကူအညီဖြင့် ဤပုံစံကိုပြည့်စုံအောင် ဖြည့်သွင်းရမည်။ အားလုံးသော အခက်အခဲအတားအဆီးများ၊ ဖွံ့ဖြိုးမှုဦးစားပေးအစီအစဉ်များ၊ လူထုဗဟိုပြုစီမံကိန်း၏ ရန်ပုံငွေအရင်းအမြစ်နှင့် မသက်ဆိုင်သည့် လုပ်ငန်းများအားလုံးကိုဖော်ပြရမည်။

လူထုစည်းရုံးရေးမှူး/ဝန်ထမ်း အမည် ဦးဘောင်စွန်း

နေ့စွဲ ၁.၁.၂၀၁၆ စက်ဝန်းအား အမှတ်ခြစ်ပါ (✓) စက်ဝန်း(၁) စက်ဝန်း (၂) စက်ဝန်း (၃) စက်ဝန်း (၄)

ပြည်နယ်/တိုင်း <u>စစ်ကိုင်း</u>	မြို့နယ် <u>ပင်လည်တူ</u>	ကျေးရွာအုပ်စု <u>မော်ညွှင်</u>	ကျေးရွာ <u>မော်ညွှင်</u>
------------------------------------	-----------------------------	-----------------------------------	-----------------------------

က. အခက်အခဲအတားအဆီးများအားဆွေးနွေးခြင်း - ယခုလက်ရှိအခြေအနေတွင်ကျေးရွာခွဲခြားတိုးတက်ရေးအတွက် အဓိကအခက်အခဲအတားအဆီးများသည် မည်သည်များဖြစ်ပါသနည်း(အမျိုးသား/သမီး အနည်းဆုံးအခက်အခဲ ၅ ခုစီဖော်ပြပါ)

အမျိုးသား အဖွဲ့မှတင်ပြသောအခက်အခဲအတားအဆီးများ	အမျိုးသမီး အဖွဲ့မှတင်ပြသောအခက်အခဲအတားအဆီးများ
၁ <u>စိုက်ပျိုးရေး</u>	၁ <u>စိုက်ပျိုးရေး</u>
၂ <u>ဖွေးမြေရေး</u>	၂ <u>ဖွေးမြေရေး</u>
၃ <u>ဒီဇင်္ဂါလမ်းဖွဲ့လုပ်ရေး</u>	၃ <u>ဒီဇင်္ဂါလမ်းဖွဲ့လုပ်ရေး</u>
၄ <u>စက်ပြင်ဆင်ရေး</u>	၄
၅ <u>ကက်မှုအတတ်ပညာ</u>	၅

ခ. မျှော်မှန်းခြင်း- ဤကျေးရွာခွဲခြားတိုးတက်ရေးအတွက်နှောင်လာမည့် (၅) နှစ်အားရည်ရွယ်၍ ဆောင်ရွက်ရန်အတွက် မည်သည့်အရာများသည်အဓိကမျှော်မှန်းချက်ဖြစ်သနည်း။

အမျိုးသားအဖွဲ့မှတင်ပြသောမျှော်မှန်းချက်များ	အမျိုးသမီးအဖွဲ့မှတင်ပြသောမျှော်မှန်းချက်များ
၁ <u>စိုက်ပျိုးရေး</u>	၁ <u>စိုက်ပျိုးရေး</u>
၂ <u>ဖွေးမြေရေး</u>	၂ <u>ဖွေးမြေရေး</u>
၃ <u>ဒီဇင်္ဂါလမ်းဖွဲ့လုပ်ရေး</u>	၃ <u>ဒီဇင်္ဂါလမ်းဖွဲ့လုပ်ရေး</u>
၄ <u>စက်ပြင်ဆင်ရေး</u>	၄
၅ <u>ကက်မှုအတတ်ပညာ</u>	၅



ဂ. ဤကျေးရွာ၏ လာမည့် (၃) နှစ်အတွက် ဦးစားပေး ဖွံ့ဖြိုးတိုးတက်မှု လုပ်ငန်း အစီအစဉ်များအားဖော်ပြပါ။
 (လူထုဝဟ်ပြုစီမံကိန်း ရံပုံငွေအတွက် အဆိုပြုသော အစီအစဉ်များကိုဦးစားပေး အဆင့်အလိုက်ဖော်ပြပြီး ကျန် လူထုဝဟ်ပြု စီမံကိန်း ရန်ပုံငွေအရင်းအမြစ်နှင့် မပတ်သက်သည့်အစီအစဉ်များလည်းဖော်ပြရန်ဖြစ်သည်)

	ကျေးရွာအတွက်ဦးစားပေးဖွံ့ဖြိုးတိုးတက်မှု လုပ်ငန်းစဉ်များ	အဆိုပြုသူ (အမျိုးသားများ/ အမျိုးသမီးများ/ အမျိုးသား+အမျိုးသမီး)	လူထုဝဟ်ပြုစီမံကိန်းအတွက် အဆိုပြုသည် (ဦးစားပေးအဆင့် အလိုက်ဖော်ပြပါ)	ခန့်မှန်း ကုန်ကျ ဝေရ်	အကျိုးခံစား ခွင့်ရှိသူခန့်မှန်းခြေ အရေအတွက်
၁	စိုက်ပျိုးရေး	ကျား + မ	၂ မူဝါဒ	၃၀၀၀၀၀၀	
၂	စားနပ်ရိက္ခာရေး	ကျား + မ	၄ နယ်စပ်		
၃	အိမ်ခြံမြေဖွံ့ဖြိုးရေး	မ	၆ ကက်မ		
၄	လက်မှုအသက်မွေးဝမ်းကျောင်း	ကျား + မ	၃ စတုတ္ထ		
၅	စက်မှုဥစ္စာထုတ်လုပ်ရေး	ကျား + မ	၅ မူဝါဒ		
၆			၁		

ဥက္ကဋ္ဌ ၊ ကျေးရွာစီမံကိန်းအထောက်အကူပြုကော်မီတီမှအတည်ပြုသည်။

အမည် ဦး မင်းစိန် လက်မှတ် နေ့စွဲ ၂၀၁၂.၁၀.၁၆



ပုံစံ ၈-၃ ကျေးရွာခွဲ ဖြိုးစေ့ ဦးစားပေးအစီအစဉ် (Form PC 3)

လမ်းညွှန်ချက်/ အဆင့် (၃) ကျေးရွာမှော်မှန်းချက်အစဉ်အလေး ပြီးဆုံးသောအခါ ကျေးရွာစီမံကိန်း အထောက်အကူပြုကော်မတီသည် လူထုစည်းရုံးရေးမှူးအကူအညီဖြင့် ဤပုံစံကိုပြည့်စုံအောင် ဖြည့်သွင်းရမည်။ အားလုံးသော အခက်အခဲအတားအဆီးများ၊ ဖွံ့ဖြိုးမှုဦးစားပေးအစီအစဉ်များ၊ လူထုဗဟိုပြုစီမံကိန်း၏ ရန်ပုံငွေအရင်းအမြစ်နှင့် မသက်ဆိုင်သည့် လုပ်ငန်းများအားလုံးကိုဖော်ပြရမည်။

လူထုစည်းရုံးရေးမှူး/ဝန်ထမ်း အမည် ဖွဲ့စည်းမှု

နေ့စွဲ ၁.၁.၂၀၁၅ စက်ဝန်းအား အမှတ်ခြစ်ပါ (✓) စက်ဝန်း(၁) စက်ဝန်း (၂) စက်ဝန်း (၃) စက်ဝန်း (၄)

မြည်နှယ်/တိုင်း	မြို့နယ်	ကျေးရွာအုပ်စု	ကျေးရွာ
စစ်ကိုင်း	မင်းလက်တူး	မော်ရွှင်	မော်ရွှင်

က. အခက်အခဲအတားအဆီးများအားထွေးနှေးခြင်း - ယခုလက်ရှိအခြေအနေတွင်ဤကျေးရွာခွဲ ဖြိုးတိုးတက်ရေးအတွက် အဓိကအခက်အခဲအတားအဆီးများသည် မည်သည်များဖြစ်ပါသနည်း(အမျိုးသား/သမီး အနည်းဆုံးအခက်အခဲ ၅ ခုစီဖော်ပြပါ)

အမျိုးသား အဖွဲ့မှတင်ပြသောအခက်အခဲအတားအဆီးများ	အမျိုးသမီး အဖွဲ့မှတင်ပြသောအခက်အခဲအတားအဆီးများ
၁ ဂွာတွင်းလမ်း မြို့ခြံ	၁ ဂွာတွင်းလမ်း မြို့ခြံ
၂ တာပိုင်းလျှပ်စစ်စီး	၂ စိမ်းစမ်း ရေအညွှတ်
၃ စိမ်းစမ်း ရေအညွှတ်	၃ တာပိုင်းလျှပ်စစ်စီး
၄ စာကြည့်တိုက်	၄ စာသင်စာရင်းစင် ခြံရံတံတိုင်း
၅ စာသင်စာရင်းစင် ခြံရံတံတိုင်း	၅ စာကြည့်တိုက်

ခ. မှော်မှန်းခြင်း- ဤကျေးရွာခွဲ ဖြိုးတိုးတက်ရေးအတွက် နောင်လာမည့် (၅) နှစ်အားရည်ရွယ်၍ ဆောင်ရွက်ရန်အတွက် မည်သည့်အရာများသည်အဓိကမှော်မှန်းချက်ဖြစ်သနည်း။

အမျိုးသားအဖွဲ့မှတင်ပြသောမှော်မှန်းချက်များ	အမျိုးသမီးအဖွဲ့မှတင်ပြသောမှော်မှန်းချက်များ
၁ ဂွာတွင်းလမ်း မြို့ခြံ	၁ ဂွာတွင်းလမ်း မြို့ခြံ
၂ တာပိုင်းလျှပ်စစ်စီး	၂ စိမ်းစမ်း ရေအညွှတ်
၃ စိမ်းစမ်း ရေအညွှတ်	၃ တာပိုင်းလျှပ်စစ်စီး
၄ စာကြည့်တိုက်	၄ စာသင်စာရင်းစင် ခြံရံတံတိုင်း
၅ စာသင်စာရင်းစင် ခြံရံတံတိုင်း	၅ စာကြည့်တိုက်



၈. ဤကျေးရွာ၏ လာမည့် (၃) နှစ်အတွက် ဦးစားပေး ဖွံ့ဖြိုးတိုးတက်မှု လုပ်ငန်း အစီအစဉ်များအားဖော်ပြပါ။
 (လူထုပဟိုပြုစီမံကိန်း ရံပုံငွေအတွက် အဆိုပြုသော အစီအစဉ်များကိုဦးစားပေး အဆင့်အလိုက်ဖော်ပြပြီး ကျန် လူထုပဟိုပြု စီမံကိန်း ရန်ပုံငွေအရင်းအမြစ်နှင့် မပတ်သက်သည့်အစီအစဉ်များလည်းဖော်ပြရန်ဖြစ်သည်)

	ကျေးရွာအတွက်ဦးစားပေးဖွံ့ဖြိုးတိုးတက်မှု လုပ်ငန်းစဉ်များ	အဆိုပြုသူ (အမျိုးသားများ/ အမျိုးသမီးများ/ အမျိုးသား+အမျိုးသမီး)	လူထုပဟိုပြုစီမံကိန်းအတွက် အဆိုပြုသည် (ဦးစားပေးအဆင့် အလိုက်ဖော်ပြပါ)	ခန့်မှန်း ကုန်ကျ စရိတ်	အကျိုးခံစား ခွင့်ရှိသူခန့်မှန်းခြေ အရေအတွက်
၁	မိမိ စစ်ကျွတ်	မ	၂	၃၀၀၀၀၀ ၈၃၀၀၀၀၀	၃၀၆
၂	စာကြည့်တိုက်	ကျား + မ	၄	၆၀၀၀၀၀၀	၃၀၆
၃			၆		
၄	တာဝန်ပေးစစ်ဆေး	ကျား + မ	၃	၁၅၀၀၀၀၀	၃၀၆
၅	တာဝန်ပေးကျွမ်းကျင်စွမ်းရည်	ကျား + မ	၅	၇,၀၀၀,၀၀၀	၅၅
၆	ရွာတွင်း လမ်းမြေပြင်	ကျား + မ	၁	၆,၅၀၀၀၀၀	၃၀၆

ဥက္ကဋ္ဌ ၊ ကျေးရွာစီမံကိန်းအထောက်အကူပြုကော်မတီမှအတည်ပြုသည်။

အမည်- ဦးမင်းဇော် လက်မှတ်- မင်း ၀၈.၅.၂၀၁၅



ပုံစံ - စ - ၃ ကျေးရွာဖွံ့ဖြိုးရေး ဦးစားပေးအစီအစဉ် (Form PC 3)

လမ်းညွှန်ချက် အဆင့်(၃) ကျေးရွာဖွံ့ဖြိုးရေးအစည်းအဝေး ပြီးဆုံးသောအခါ ကျေးရွာစီမံကိန်း အထောက်အကူပြု ကော်မတီသည် လူထုစည်းရုံးရေးမှူးအကူအညီဖြင့် ဤပုံစံကိုပြည့်စုံအောင် ပြည့်သွင်းရမည်။

လူထုစည်းရုံးရေးမှူး/ဝန်ထမ်း အမည် ကျော်တင်မာစန်
 နေ့စွဲ ၂၃.၁.၂၀၁၇ စက်ဝန်းအား အမှတ်ခြစ်ပါ (✓) □ စက်ဝန်း(၁) □
 □ စက်ဝန်း(၂) □ စက်ဝန်း(၃) □ စက်ဝန်း(၄) □

ပြည်နယ်/တိုင်း စစ်ကိုင်း၊ ပြည်နယ်/တိုင်း/ကျေးရွာအုပ်စု မော်တီမြို့၊ ကျေးရွာ မော်တီ
 က၊ အခက်အခဲအတားအဆီးများအားထွေးထွေးခြင်း - ယခုလက်ရှိအခြေအနေတွင် ဤကျေးရွာဖွံ့ဖြိုးတိုးတက်ရေးအတွက် အဓိက အခက်အခဲအတားအဆီးများသည် မည်သည်များဖြစ်ပါသနည်း။ (အမျိုးသား/သမီး အနည်းဆုံးအရွက်အခဲ ၅ ခုစီပေါ်ပြပါ)

အမျိုးသား အဖွဲ့မှ တင်ပြသောအခက်အခဲအတားအဆီးများ အမျိုးသမီး အဖွဲ့မှ တင်ပြသောအခက်အခဲအတားအဆီးများ

၁ ရွှေပင်း၊ ဣန္ဒိယ၊ မေတ္တီခြင်း	၁ ရွှေပင်း၊ ဣန္ဒိယ၊ မေတ္တီခြင်း
၂ ဧကန်၊ အပျက်တိုးချဲ့ခြင်း	၂ ဧကန်၊ အပျက်တိုးချဲ့ခြင်း
၃ စွာစွင်း၊ လမ်း၊ မြေကန်ခြင်း	၃ စွာစွင်း၊ လမ်း၊ မြေကန်ခြင်း
၄ K၆ ကျောင်း၊ မေတ္တီခြင်း	၄ K၆ ကျောင်း၊ မေတ္တီခြင်း
၅ စွာစွင်း၊ ဆက်လမ်း၊ မြေကန်ခြင်း	၅ စွာစွင်း၊ ဆက်လမ်း၊ မြေကန်ခြင်း
၆ စာကြည့်တိုက် မေတ္တီခြင်း	၆ စာကြည့်တိုက် မေတ္တီခြင်း
၇ ကျေးရွာခန်းမ မေတ္တီခြင်း	၇ ကျေးရွာခန်းမ မေတ္တီခြင်း
၈ ချေးငွေများ မေတ္တီခြင်း	၈ ချေးငွေများ မေတ္တီခြင်း
၉ အလုပ်အကိုင်အခွင့်အလမ်းမရှိခြင်း	၉ အလုပ်အကိုင်အခွင့်အလမ်းမရှိခြင်း
၁၀ ငွေကြေးအကျပ်အတည်း မေတ္တီခြင်း	၁၀ ငွေကြေးအကျပ်အတည်း မေတ္တီခြင်း

ခ။ မျှော်မှန်းခြင်း - နောင်လာမည့် (၅) နှစ် အတွင်း ကျေးရွာဖွံ့ဖြိုးရေး မျှော်မှန်းလျာထားချက်များအား တင်ပြပါ။

အမျိုးသားအဖွဲ့မှ တင်ပြသောမျှော်မှန်းချက်များ အမျိုးသမီးအဖွဲ့မှ တင်ပြသောမျှော်မှန်းချက်များ

၁ ရွှေပင်း၊ ဣန္ဒိယ၊ ဆောက်လုပ်ခြင်း	၁ ရွှေပင်း၊ ဣန္ဒိယ၊ ဆောက်လုပ်ခြင်း
၂ ဧကန်၊ အပျက်တိုးချဲ့ခြင်း	၂ ဧကန်၊ အပျက်တိုးချဲ့ခြင်း
၃ စွာစွင်း၊ လမ်း၊ မြေကန်ခြင်း	၃ စွာစွင်း၊ လမ်း၊ မြေကန်ခြင်း
၄ K၆ ကျောင်း၊ ဆောက်လုပ်ခြင်း	၄ K၆ ကျောင်း၊ ဆောက်လုပ်ခြင်း
၅ စွာစွင်း၊ ဆက်လမ်း၊ မြေကန်ခြင်း	၅ စွာစွင်း၊ ဆက်လမ်း၊ မြေကန်ခြင်း
၆ စာကြည့်တိုက်ဆောက်လုပ်ခြင်း	၆ စာကြည့်တိုက်ဆောက်လုပ်ခြင်း
၇ ကျေးရွာခန်းမ ဆောက်လုပ်ခြင်း	၇ ကျေးရွာခန်းမ ဆောက်လုပ်ခြင်း
၈ ချေးငွေများ မေတ္တီခြင်း	၈ ချေးငွေများ မေတ္တီခြင်း
၉ အလုပ်အကိုင်အခွင့်အလမ်းမရှိခြင်း	၉ အလုပ်အကိုင်အခွင့်အလမ်းမရှိခြင်း
၁၀ ငွေကြေးအကျပ်အတည်း မေတ္တီခြင်း	၁၀ ငွေကြေးအကျပ်အတည်း မေတ္တီခြင်း



ပုံစံ - ၈ - ၃ ကျေးရွာခွဲ ငြိမ်းရေး ဦးစားပေးအစီအစဉ် (Form PC 3)

လမ်းညွှန်ချက် အဆင့်(၃) ကျေးရွာမှော်မှန်းချက်အစည်းအဝေး ပြီးဆုံးသောအခါ ကျေးရွာစီမံကိန်း အထောက်အကူပြု ကော်မတီသည် လူထုစည်းရုံးရေးမှူးအကူအညီဖြင့် ဤပုံစံကိုပြည့်စုံအောင် ဖြည့်သွင်းရမည်။			
လူထုစည်းရုံးရေးမှူး/ဝန်ထမ်း အမည် ဒေါ်တင်မာစန် ၊			
နေ့စွဲ ၂၅.၁၀.၂၀၁၇		စက်ဝန်းအား အမှတ်ခြစ်ပါ (✓) <input type="checkbox"/> စက်ဝန်း(၁) <input type="checkbox"/> စက်ဝန်း(၂) <input type="checkbox"/> စက်ဝန်း(၃) <input checked="" type="checkbox"/> စက်ဝန်း(၄)	
ပြည်နယ်/တိုင်း စစ်ကိုင်း	မြို့နယ် ပင်လည်ဘူ	ကျေးရွာအုပ်စု မော်ရွှေ	ကျေးရွာ မော်ရွှေ

က။ အခက်အခဲအတားအဆီးများအားဆွေးနွေးခြင်း - ယခုလက်ရှိအခြေအနေတွင် ဤကျေးရွာခွဲ ငြိမ်းတိုးတက်ရေးအတွက် အဓိက အခက်အခဲအတားအဆီးများသည် မည်သည်များဖြစ်ပါသနည်း။ (အမျိုးသား/သမီး အနည်းဆုံးအခက်အခဲ ၅ ခုစီဖော်ပြပါ)

အမျိုးသား အဖွဲ့မှ တင်ပြသောအခက်အခဲအတားအဆီးများ		အမျိုးသမီး အဖွဲ့မှတင်ပြသောအခက်အခဲအတားအဆီးများ	
၁	မြို့ရွာအတွင်းရှိ မြို့နယ်ထုထပ်ရွာအား	၁	မြို့ရွာအတွင်းရှိ မြို့နယ်ထုထပ်ရွာအား
၂	မြို့ရွာအတွင်းရှိ မြို့နယ်ထုထပ်ရွာအား	၂	မြို့ရွာအတွင်းရှိ မြို့နယ်ထုထပ်ရွာအား
၃	မြို့ရွာအတွင်းရှိ မြို့နယ်ထုထပ်ရွာအား	၃	မြို့ရွာအတွင်းရှိ မြို့နယ်ထုထပ်ရွာအား
၄	မြို့ရွာအတွင်းရှိ မြို့နယ်ထုထပ်ရွာအား	၄	မြို့ရွာအတွင်းရှိ မြို့နယ်ထုထပ်ရွာအား
၅	မြို့ရွာအတွင်းရှိ မြို့နယ်ထုထပ်ရွာအား	၅	မြို့ရွာအတွင်းရှိ မြို့နယ်ထုထပ်ရွာအား
၆	မြို့ရွာအတွင်းရှိ မြို့နယ်ထုထပ်ရွာအား	၆	မြို့ရွာအတွင်းရှိ မြို့နယ်ထုထပ်ရွာအား
၇	မြို့ရွာအတွင်းရှိ မြို့နယ်ထုထပ်ရွာအား	၇	မြို့ရွာအတွင်းရှိ မြို့နယ်ထုထပ်ရွာအား
၈	မြို့ရွာအတွင်းရှိ မြို့နယ်ထုထပ်ရွာအား	၈	မြို့ရွာအတွင်းရှိ မြို့နယ်ထုထပ်ရွာအား
၉		၉	
၁၀		၁၀	
၁၁		၁၁	
၁၂		၁၂	
၁၃		၁၃	
၁၄		၁၄	

ခ။ မှော်မှန်းခြင်း - နောင်လာမည့် (၅) နှစ် အတွင်း ကျေးရွာခွဲ ငြိမ်းရေး မှော်မှန်းလျာထားချက်များအား တင်ပြပါ။

အမျိုးသားအဖွဲ့မှ တင်ပြသောမှော်မှန်းချက်များ		အမျိုးသမီးအဖွဲ့မှ တင်ပြသောမှော်မှန်းချက်များ	
၁	မြို့ရွာအတွင်းရှိ မြို့နယ်ထုထပ်ရွာအား	၁	မြို့ရွာအတွင်းရှိ မြို့နယ်ထုထပ်ရွာအား
၂	မြို့ရွာအတွင်းရှိ မြို့နယ်ထုထပ်ရွာအား	၂	မြို့ရွာအတွင်းရှိ မြို့နယ်ထုထပ်ရွာအား
၃	မြို့ရွာအတွင်းရှိ မြို့နယ်ထုထပ်ရွာအား	၃	မြို့ရွာအတွင်းရှိ မြို့နယ်ထုထပ်ရွာအား



၄	ဗိုလ်ချုပ်မှူးကြီး ဦးစော၏ နေထိုင်ခန်းရပ်ကွက်	၄	ဗိုလ်ချုပ်မှူးကြီး ဦးစော၏ နေထိုင်ခန်းရပ်ကွက်
၅	ဗိုလ်ချုပ်မှူးကြီး ဦးစော၏ နေထိုင်ခန်းရပ်ကွက်	၅	ဗိုလ်ချုပ်မှူးကြီး ဦးစော၏ နေထိုင်ခန်းရပ်ကွက်
၆	ဗိုလ်ချုပ်မှူးကြီး ဦးစော၏ နေထိုင်ခန်းရပ်ကွက်	၆	ဗိုလ်ချုပ်မှူးကြီး ဦးစော၏ နေထိုင်ခန်းရပ်ကွက်
၇	ဗိုလ်ချုပ်မှူးကြီး ဦးစော၏ နေထိုင်ခန်းရပ်ကွက်	၇	ဗိုလ်ချုပ်မှူးကြီး ဦးစော၏ နေထိုင်ခန်းရပ်ကွက်
၈	ဗိုလ်ချုပ်မှူးကြီး ဦးစော၏ နေထိုင်ခန်းရပ်ကွက်	၈	ဗိုလ်ချုပ်မှူးကြီး ဦးစော၏ နေထိုင်ခန်းရပ်ကွက်
၉		၉	
၁၀		၁၀	
၁၁		၁၁	
၁၂		၁၂	
၁၃		၁၃	
၁၄		၁၄	

၈။ လူထုဝန်ထမ်းများ၏ လာမည့် (၃) နှစ်အတွက် အကျုံးဝင်သော ဦးစားပေး ဖွံ့ဖြိုးတိုးတက်မှု လုပ်ငန်း အစီအစဉ်များအားဖော်ပြပါ။

အဆင့်	ကျေးဇူးတင်အတွက် ဦးစားပေး ဖွံ့ဖြိုးတိုးတက်မှု လုပ်ငန်းစဉ်များ	အဆိုပြုသူ (အမျိုးသားများ/ အမျိုးသမီးများ/အမျိုးသား+ အမျိုးသမီး)	ခန့်မှန်းကုန်ကျ စရိတ်	အကျိုးခံစားခွင့်ရှိသူ ခန့်မှန်းခြေ အရေအတွက်
၁	စွာထွင်း ကွန်ကရစ်လမ်း	အမျိုးသား + သမီး	၆၇,၈၄,၀၀၀	၃၀၂
၂	စွာထွင်း ကွန် ကရစ်လမ်း	၂	၁၀,၁၂၄,၀၀၀	၂၉၀
၃	စွာထွင်း ဆက်ဆံရေး	၂	၄,၀၀၀,၀၀၀	၃၀၀၀
၄	စွာထွင်း ကွန် ကရစ်လမ်း	၂	၁၀,၂၀၄,၂၀၀	၂၉၆
၅	ရေ တွင်း	၂	၁၀,၀၀၀,၀၀၀	၂၉၆
၆	ကျေးဇူးတင် ခန်းမဆောင်	၂	၃,၀၀၀,၀၀၀	၂၉၆
၇	စာကြည့်တိုက်	၂	၄,၀၀၀,၀၀၀	၂၉၆
၈	၂၄ နာရီ မီးလင်းရေး	၂	၄၀,၀၀၀,၀၀၀	၂၉၆
၉				
၁၀				



ပေး လူထုဝိမံကိန်း၏ လာမည့် (၃) နှစ်အတွက်အကျိုးမဝင်သော ဦးစားပေး ဖွံ့ဖြိုးတိုးတက်မှု လုပ်ငန်း အစီအစဉ်များအားဖော်ပြပါ။

အဆင့်	ကျေးရွာအတွက် ဦးစားပေး ဖွံ့ဖြိုး တိုးတက်မှု လုပ်ငန်းစဉ်များ	အဆိုပြုသူ (အမျိုးသားများ/ အမျိုးသမီးများ/အမျိုးသား+ အမျိုးသမီး)	အခန်းကဏ္ဍ
၁	အုန်း၊ ကြီးကျောင်း၊ ချောရွာ	အမျိုးသား + အမျိုးသမီး	
၂	မိုက်ပျံ၊ ဆေးစက်ကုန်ကြီး	။	
၃	ရေစိ	။	
၄			
၅			
၆			
၇			
၈			
၉			
၁၀			

ဥက္ကဋ္ဌ၊ ကျေးရွာဝိမံကိန်းအထောက်အကူပြုကော်မတီမှ အတည်ပြုသည်။

အမည် ဒေါ်မာ လက်မှတ် ၂ နေ့စွဲ ၂၂.၁၀.၂၀၁၇



၁၂။ ပုံစံ ၈-၄။ ကျေးရွာဖွံ့ဖြိုးရေးစီမံကိန်းလုပ်ငန်းခွဲရွေးချယ်ခြင်းပုံ

ပုံစံ - ၈ - ၄ ကျေးရွာအုပ်စုစီမံကိန်းလုပ်ငန်းခွဲရွေးချယ်ခြင်းပုံစံ (Form PC 4)

ကျေးရွာစည်ရုံးဈေး/ဝန်ထမ်းအမည် <u>ဒေါ်အောင်မာတင်</u>									
နေ့စွဲ <u>၂၄.၁၀.၂၀၁၇</u>		စက်ဝန်းအားအမှတ်ဖြစ်ပေးပါ။(V) ဝက်ဝန်း(၁) ဝက်ဝန်း(၂) ဝက်ဝန်း(၃) ဝက်ဝန်း(၄)							
ပြည်နယ်/တိုင်း ခရိုင် ကျေးရွာ		ကျေးရွာအုပ်စု <u>မောင်ရွှေ</u>							
ကျေးရွာအမည်	ဆောင်ရွက်မည့် လုပ်ငန်းများ	အတိုင်းအတာ	ခန့်မှန်း တိုက်ရိုက် အကျိုးခံစားခွင့် ရှိသူများ	အဆိုပြုတင်ပြသူ	စီမံကိန်းမှ ထည့်ဝင်မှု	ခန့်မှန်းကုန်ကျစရိတ် ကျေးရွာမှ ထည့်ဝင်မှု	အခြားထည့်ဝင်မှု (ဖော်ပြပါ) ထည့်ဝင်ငွေ အမည်/အဖွဲ့	စုစုပေါင်း	
မော်စုစင်	စွာတင်လမ်း၊ အုန်ကရစ်	၅၀၀ သေချာ ၆	၂၆၆	<input type="checkbox"/> ကျား <input type="checkbox"/> မ အကျား+မ	၁၅၂၅၀၀၀	၁၈၄၂၀၀		၁၅၂၅၀၀၀	
မော်စုစင်	စွာတင်လမ်း၊ ပုံနှိပ်စာတမ်းထုတ်ဝေရေး	၂၆၀၀ x ၁၀၀	၆၀၀	<input type="checkbox"/> ကျား <input type="checkbox"/> မ အကျား+မ	၁၅၀၀၀၀၀	၂၆၀၀၀၀		၂၆၀၀၀၀၀	၁၂၆၅၅၀၀၀
				<input type="checkbox"/> ကျား <input type="checkbox"/> မ အကျား+မ					
				<input type="checkbox"/> ကျား <input type="checkbox"/> မ အကျား+မ					
				<input type="checkbox"/> ကျား <input type="checkbox"/> မ အကျား+မ					

ရာထူး ကျေးရွာအုပ်စု စီမံကိန်းစီမံကိန်းဦးစီးဌာန အမည် လက်မှတ် ရက်စွဲ
ဦးမြင့်စိန် ဖြင့် ၂၄.၁၀.၂၀၁၇



ဆုံဖြတ်ချက် ။ ။ ကျေးဇူးတင်လို့ရန်၊ အထောက်အကူပြုပေးကမ်းပေးဖို့၊
 ဖွဲ့စည်းစာတမ်းပြင်ဆင်၊ ပြင်ဆင်မှု၊ ဤရန်အားဖြင့်
 သဘောတူညီသောသူများကိုသာ ရွေးချယ်ရန် ဆုံဖြတ်
 ခဲ့၊ ဤသို့ ကျေးဇူးတင်အားပေးပေးဖို့၊ ဖော်ပြချက်အရ
 သဘောတူညီသောသူများကိုသာ ရွေးချယ်ရန် ဆုံဖြတ်
 သည့်အတွက်၊ စည်းကမ်းချက်အရ ဖြစ်ပေါ်ခဲ့ကြောင်း၊

သဘောတူညီချက် ။ ။ ကော်မတီဝင်များအား ယခင် ခွဲခွဲ ဖြန့်ဖြူးပေးခဲ့သည့်
 စာရင်းအတိုင်း ကော်မတီဝင်များအား ခန့်ထား
 ရန် ကျေးဇူးတင်အားပေးသော သဘောတူ ဖြစ်ပေါ်ပေး
 ဖွဲ့ဖြေပေး ခြင်းအား အထောက်အကူ ပေးပေးပေး
 ဖွဲ့ ကော်မတီ အဖွဲ့ဝင် အဖွဲ့ဝင်များကို ရွေး
 ချယ်ရန် သဘောတူ ဖြစ်ပေါ်

မြတ်ဗုဒ္ဓ၏တပည့်

ကင်စာအုပ်
 ကင်စာအုပ်
 ကင်စာအုပ်
 ကော်မတီဝင်



၁၄။ ဂဏ္ဍအလိုက်ဦးစားပေးဖွံ့ဖြိုးရေးလုပ်ငန်းစဉ်အနှစ်ချုပ်

ဧကန်ဆက်တွဲ (၄) ခြားနားပေးရမည့်အပိုင်းများအတွက် ဦးစားပေးဖွံ့ဖြိုးရေးလုပ်ငန်းစဉ် အနှစ်ချုပ်
 မူရင်းသည် VPSC ဗွင်ထားရှိရပါမည်။ အခြားဌာနများနှင့် ညှိနှိုင်းရန်အတွက် ပိတ္တူအား TFC ဝန်ထမ်းများမှ
 MIS data အနေဖြင့် သွင်းရန်ပလိုအပ်ပါ။

အဆင့်	လုပ်ငန်း	မည်သည့်စာပေပေ	စေ့မှုပုံစံအနိမ့်ဆုံး (၆၅)အုပ်စု	ပြင်ဆင်မှု အောက်လယ်
အခြေခံအဆောက်အအုံ	၁	ဗဟိုဌာန၊ ရန်ကင်းလမ်း	၁၀၀	
	၂	ဗဟိုဌာန၊ ရန်ကင်းလမ်း	၁၀၀	
	၃	ဗဟိုဌာန၊ ဆက်တိုက်	၁၀၀	
	၄	ဗဟိုဌာန၊ ရန်ကင်းလမ်း	၁၀၀	
	၅	ဗဟိုဌာန၊ မထောင်	၁၀၀	
	၆	စာကြည့်တိုက်	၁၀၀	
	၇		၁၀၀	
	၈		၁၀၀	
အထက်အဆင့်အတွက်အခြေခံအဆောက်အအုံ	၁	ဗဟိုဌာန၊ ဗဟိုဌာန	၁၀၀	
	၂	ဗဟိုဌာန၊ ရန်ကင်းလမ်း	၁၀၀	
	၃	ဗဟိုဌာန	၁၀၀	
	၄		၁၀၀	
	၅		၁၀၀	
	၆		၁၀၀	
	၇		၁၀၀	
	၈		၁၀၀	



ଖେଳିବ

କ୍ରୀଡ଼ାକ୍ରମ	୦	୧୧୦୦	<input checked="" type="checkbox"/>	୧୧୦୦		
	୧		<input type="checkbox"/>	୧୧୦୦		
	୨		<input type="checkbox"/>	୧୧୦୦		
	୩		<input type="checkbox"/>	୧୧୦୦		
	୪		<input type="checkbox"/>	୧୧୦୦		
	୫		<input type="checkbox"/>	୧୧୦୦		
	୬		<input type="checkbox"/>	୧୧୦୦		
	୭		<input type="checkbox"/>	୧୧୦୦		
	୮		<input type="checkbox"/>	୧୧୦୦		
	୯		<input type="checkbox"/>	୧୧୦୦		
କ୍ରୀଡ଼ାକ୍ରମ	୦		<input type="checkbox"/>	୧୧୦୦		
	୧		<input type="checkbox"/>	୧୧୦୦		
	୨		<input type="checkbox"/>	୧୧୦୦		
	୩		<input type="checkbox"/>	୧୧୦୦		
	୪		<input type="checkbox"/>	୧୧୦୦		
	୫		<input type="checkbox"/>	୧୧୦୦		
	୬		<input type="checkbox"/>	୧୧୦୦		
	୭		<input type="checkbox"/>	୧୧୦୦		
	୮		<input type="checkbox"/>	୧୧୦୦		
	୯		<input type="checkbox"/>	୧୧୦୦		
କ୍ରୀଡ଼ାକ୍ରମ	୦	୧୧୦୦	<input checked="" type="checkbox"/>	୧୧୦୦		
	୧		<input type="checkbox"/>	୧୧୦୦		
	୨		<input type="checkbox"/>	୧୧୦୦		
	୩		<input type="checkbox"/>	୧୧୦୦		
	୪		<input type="checkbox"/>	୧୧୦୦		
	୫		<input type="checkbox"/>	୧୧୦୦		
	୬		<input type="checkbox"/>	୧୧୦୦		