

ပြည်ထောင်စုသမ္မတမြန်မာနိုင်ငံတော်အစိုးရ  
စိုက်ပျိုးရေး၊ မွေးမြူရေးနှင့် ဆည်မြောင်းဝန်ကြီးဌာန  
ကျေးလက်ဒေသဖွံ့ဖြိုးတိုးတက်ရေးဦးစီးဌာန  
ပင်လည်ဘူးမြို့နယ်



**လူထုဗဟိုပြုစီမံကိန်း**  
**National Community Driven Development Project**  
**(NCDDP)**



**ကျေးရွာဖွံ့ဖြိုးရေးအစီအစဉ်**  
**Village Development Plan (VDP)**  
မော်ဟိုင်းကျေးရွာ၊ မော်ခွင်အုပ်စု



မာတိကာ

၁။ ပင်လည်ဘူးမြို့နယ် မြေပုံ..... 2

၂။ မော်ခွင်အုပ်စုမြေပုံ ..... 3

၃။ ကျေးရွာအုပ်စုတွင်ပါဝင်သော ကျေးရွာစာရင်းများ ..... 4

၄။ ကျေးရွာအခြေခံအချက်အလက်များ..... 4

၅။ လူထုပူးပေါင်းပါဝင်သော လူမှုဆန်းစစ်ခြင်း နှင့် အကဲဖြတ်ခြင်း လုပ်ငန်းစဉ် (PSA/PRA) အကျဉ်းချုပ် ..... 6

၆။ ကျေးရွာဖွံ့ဖြိုးရေးအစီအစဉ်အတွက်အသုံးပြုခဲ့သော PRA tools များနှင့်တစ်ခုချင်းစီအတွက်သုံးသပ်ချက်များ ... 8

၇။ ကော်မတီဝင်များရွေးချယ်ခြင်းနှင့်ကျေးရွာဖွံ့ဖြိုးရေးအစီအစဉ်ဆောင်ရွက်မှုမှတ်တမ်းခါတ်ပုံများ ..... 27

၈။ ကော်မတီဝင်များစာရင်း..... 31

၉။ ပုံစံ ၈-၁။ ကျေးရွာအချက်အလက် ..... 35

၁၀။ ပုံစံ ၈-၂။ စီမံကိန်းစက်ဝန်းအချိန်ဇယား ..... 43

၁၁။ ပုံစံ ၈-၃။ ကျေးရွာဖွံ့ဖြိုးရေး ဦးစားပေးအစီအစဉ် ..... 48

၁၂။ ပုံစံ ၈-၄။ ကျေးရွာဖွံ့ဖြိုးရေးစီမံကိန်းလုပ်ငန်းခွဲရွေးချယ်ခြင်းပုံ ..... 58

၁၃။ အစည်းအဝေး မှတ်တမ်းများ ..... 59

၁၄။ ဂဏ္ဍအလိုက်ဦးစားပေးဖွံ့ဖြိုးရေးလုပ်ငန်းစဉ် အနှစ်ချုပ် ..... 63



# ၁။ ပင်လည်ဘူးမြို့နယ်မြေပုံ

## စစ်ကိုင်းတိုင်းဒေသကြီး၊ ကသာခရိုင် ပင်လည်ဘူးမြို့နယ် UTM မြေပုံ

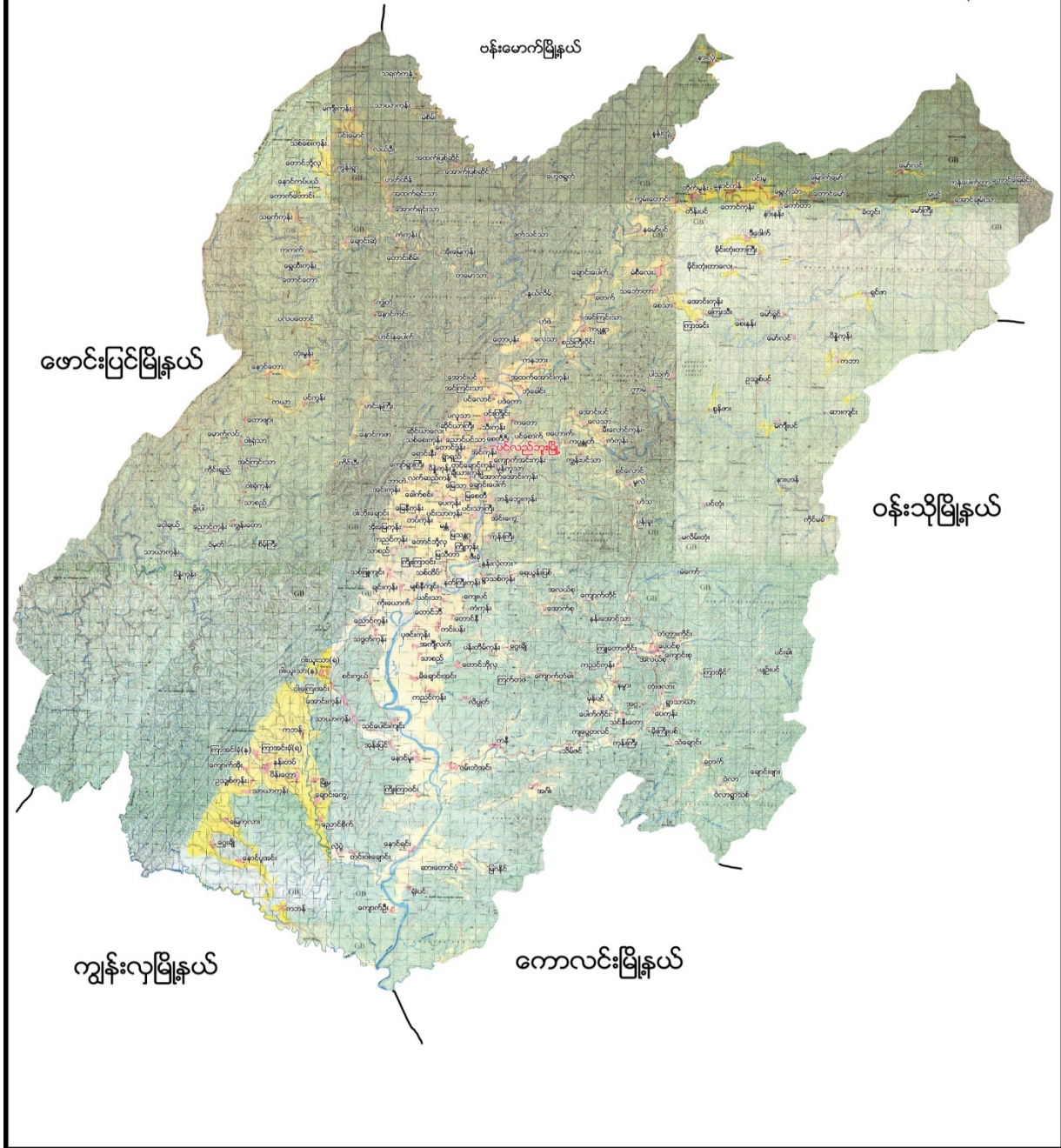

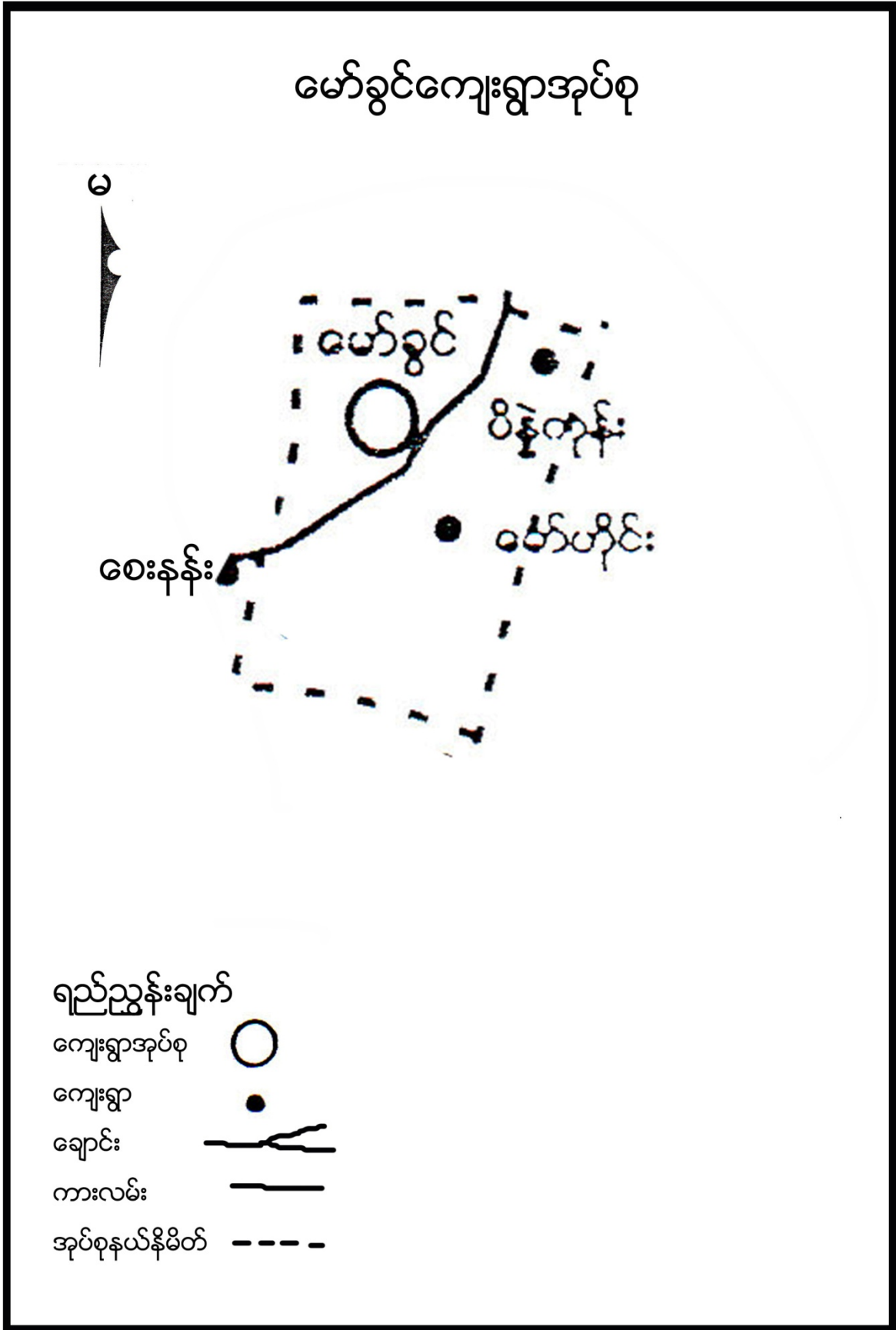



**၃။ ကျေးရွာအုပ်စုတွင်ပါဝင်သောကျေးရွာစာရင်းများ**

မော်ခွင်၊ မော်ဟိုင်း၊ ပိန္နဲကုန်း ကျေးရွာတို့ပါဝင်သည်။

**၄။ ကျေးရွာအခြေခံအချက်အလက်များ**

**၁။ ကျေးရွာသမိုင်းအကျဉ်း**

မော်ဟိုင်းကျေးရွာသည် လွန်ခဲ့သောနှစ်ပေါင်း (၅၀)ခန့်က အိမ်ခြေ(၂၀)ခန့်ဖြင့် စတင်တည်ထောင်ခဲ့ပါသည်။ လမ်းပန်းဆက်သွယ်ရေးတွင် လူသွားလမ်းသာရှိပြီး သစ်တောများထူထပ်သဖြင့် သွားလာရခက်ခဲပါသည်။ လူနေအိမ်များကို ဝါးခင်း၊ ဝါးထရံကာ၊ သက်ကယ်မိုးများဖြင့် ဆောက်လုပ် နေထိုင်ခဲ့ကြပါသည်။ တောင်ယာလုပ်ငန်းနှင့် ဆားချက်လုပ်ငန်းများကို လုပ်ကိုင်ခဲ့ကြပါသည်။ နောက်ပိုင်းတွင် လယ်ယာမြေများကိုလည်း အနည်းငယ်လုပ်ကိုင်လာကြပါသည်။ ကျွဲ၊ နွားများကိုလည်း စီးပွားဖြစ် မွေးမြူကြပါသည်။ ရွှေတူးခြင်းလုပ်ငန်းများကိုလည်း တနိုင်တပိုင်လုပ်ကိုင်ကြပါသည်။ လက်ရှိအိမ်ခြေမှာ (၉၂)အိမ်ရှိပြီး ဗမာလူမျိုးများနေထိုင်ကြပါသည်။

**၂။ လူနည်းစုလူမျိုးစုအိမ်ထောင်စု(မရှိ)**

**၃။ ကျေးရွာအတွင်းရှိစုစုပေါင်းအိမ်ထောင်စု**

အမျိုးအစား	အိမ်ထောင်စု	ကျား	မ	စုစုပေါင်း
ဗမာ	၁၀၁	၂၉၁	၂၈၄	၅၇၅

**၄။ ထိခိုက်လွယ်အုပ်စု**

ထိခိုက်လွယ်အုပ်စု	အိမ်ထောင်စု	ကျား	မ	စုစုပေါင်း
သက်ကြီး	၁၇	၁၅	၁၅	၃၀
မြေယာမဲ့	-	-	-	-
မသန်စွမ်း	၂	၂	-	၂

**၅။ အဓိကစီးပွားရေးလုပ်ငန်းများ**

စိုက်ပျိုးရေး	မွေးမြူရေး	အသေးစားစီးပွားရေး	အခြား
စပါး	ကျွဲ	ရွှေတူးခြင်း	ဝ ဥတူး
	နွား	ဆားချက်ခြင်း	မန်လာဥတူး
	ကြက်၊ ဝက်		



**၆။ ကျေးရွာအတွင်းအဓိကပိုင်ဆိုင်မှုများ**

ကျေးရွာပိုင်ဆိုင်မှုများ	စိုက်ပျိုးမြေ	စားကျက်မြေ	သစ်တောမြေ	သဲ/ကျောက်ရရှိမှု	ရေတွင်း/ရေကန်	စက်ရေတွင်း
အရေအတွက်	၃၅၀	၆၀	၁၂၀-၀	ရှိ / ရှိ	၃ / -	-
ကျေးရွာပိုင်ဆိုင်မှုများ	ကား	ထော်လာချီ	စပါးကြိတ်စက်	မြွေလှေ့စက်	အသေးစားဆည်	ဈေးဆိုင်
အရေအတွက်	၂	-	၃	-	-	၃

**၇။ ကျေးရွာအတွင်းအခြားပိုင်ဆိုင်မှုများ**

ကျေးရွာပိုင်ဆိုင်မှုများ	ရေတင်စက်	လယ်ထွန်စက်	ထွန်ထယ်	ကျွဲ	နွား
အရေအတွက်	၄	၂	၇၀	၅၀	၇၅
ကျေးရွာပိုင်ဆိုင်မှုများ	ဝက်	ဆိုင်ကယ်	ကျွမ်းကျင်လုပ်သား	လုပ်သား	
အရေအတွက်	၉၂	၉၅	၂၀	၆၀	

**၈။ အခြားကျေးရွာအသုံးပြုနိုင်သောအရင်းအမြစ်/အချက်အလက်များ**

အရင်းအမြစ်	ဆေးခန်း	အ.လ.က/အ.ထ.က	ဈေး	ကျွမ်းကျင်လုပ်သား	လုပ်သား	မြေတူးစက်	လမ်းကြိတ်စက်
အရေအတွက်	၁	-	-	၂၀	၈၀	-	-



၅။ လူထုပူးပေါင်းပါဝင်သောလူမှုဆန်းစစ်ခြင်းနှင့် အကဲဖြတ်ခြင်းလုပ်ငန်းစဉ် (PSA/PRA) အကျဉ်းချုပ်

စဉ်	အကြောင်းအရာ	ရက်စွဲ	ဦးတည်အုပ်စု	တက်ရောက်သူ			အဓိကဆွေးနွေးချက်များ
				ကျား :	မ	ပေါင်း	
၁	ကျေးရွာလူမှုရေးပြ၊ သယံဇာတပြမြေပုံ (Social Map/ Resource Map)	၂၃-၁၀-၁၇	ရပ်မိရပ်ဖ၊ ကော်မတီဝင်များ	၃၅	၄၁	၇၆	အိမ်အမျိုးအစားများ၊ အခြေခံအဆောက်အအုံများ၊လမ်း ပန်းဆက်သွယ်ရေးအခြေအနေ လယ်ယာမြေများ၊ မြစ်ချောင်းများ၊ ရေတွင်းရေကန်များ၊သစ်တောမျ း
၂	ကျေးရွာအိမ်မက်ပြ မြေပုံ (Dream Map)	၂၃-၁၀- ၁၇	ကျေးရွာစီ/ ထောက်အဖွဲ့၊ ကျေးရွာလူထု	၃၄	၄၂	၇၆	နောင်တစ်ချိန်တွင် ကျေးရွာတွင် ဖြစ်စေချင်သော/မြင်စေချင်သော အရာများထည့်သွင်းရေးဆွဲခြင်း
၃	ဥစ္စာနေကြွယ်ဝမှုအ ဆင့်သတ်မှတ်ခြင်း(Wealth Ranking)	၂၃-၁၀-၁၇	ချမ်းသာ၊ အလယ်အလတ်၊နွမ်း ပါး၊ အလွန်နွမ်းပါးအုပ်စုမျ း	၃၄	၄၂	၇၆	ကျေးရွာလူမှုစီးပွားအုပ်စုများခွဲခြာ သတ်မှတ်နိုင်ရေးအတွက် အခြေခံစံနှုန်းများသတ်မှတ်ခြင်း၊ ကျေးရွာသားများနှင့် အများသဘောတူခွဲခြားသတ်မှ တ်ခြင်း
၄	ကျား- မရေးရာကဏ္ဍပိုင် ဆိုင်မှုနှင့်ခွဲခြမ်းစိတ် ဖြာမှု	၂၃-၁၀-၁၇	ကျေးရွာစီ/ ထောက်အဖွဲ့၊ ကျေးရွာလူထု	၃၄	၄၂	၇၆	ပြဿနာ၊အခွင့်အရေး၊လက်ရှိအ ခြေအနေကိုသိရှိရန် နှင့် ပြောင်းလဲနိုင်သည်ပုံစံများ
၅	ရာသီခွင်ပြပြက္ခဒိန် (Seasonal Calendar)	၂၃-၁၀-၁၇	ကော်မတီဝင်၊ အမျိုးသမီး၊ အမျိုးသားများ	၃၄	၄၂	၇၆	ရာသီဥတု၊ စိုက်ပျိုးသီးနှံများ၊ လယ်ယာလုပ်ငန်းများ၊ နေ့စားလုပ်ငန်းများ၊ မွေးမြူရေးလုပ်ငန်းများ၊ ဝမ်းစာဖူလုံမှု နှင့် ပွဲတော်များ
၆	ပင့်ကူအိမ် ကွန်ယက် (Spider Web)	၂၃-၁၀-၁၇	အမျိုးသားများ နှင့် အမျိုးသမီးများ	၃၄	၄၂	၇၆	အမျိုးသားများ နှင့် အမျိုးသမီးများတန်းတူအခွင့်အ ရေးရရှိမှု နှင့် မရရှိသည့် အကြောင်းအရင်းများ
၇	အဖွဲ့အစည်းချိတ် ဆက်ပုံ (Venn Diagram)	၂၃-၁၀-၁၇	ကျေးရွာအုပ် ချုပ်ရေးအဖွဲ့၊ ကျေးရွာစီ/ ထောက်အဖွဲ့	၃၄	၄၂	၇၆	ကျေးရွာတွင်းရှိအဖွဲ့အစည်းများန ှင့် မည်သို့သောလုပ်ငန်းများအတွ က် မည်သည့်အဖွဲ့များချိတ်ဆက်လုပ် ကိုင်မှု



၈	အခက်အခဲ၊လုပ်ငန်းနှင့်မျှော်မှန်းချက်များဖော်ထုတ်ခြင်း	၂၀၁၉-၂၀၂၀	အမျိုးသားများကော်မတီဝင်များ	၃၄	၄၂	၇၆	ဆွေးနွေးထားသောအခြေခံအဆောက်အအုံများနှင့်သက်မွေးဝမ်းကျောင်းလုပ်ငန်းများ၊ကျန်းမာရေး၊ပညာရေး။
၉	ကျေးရွာ၏ (၅)နှစ်စာဦးစားပေးအစီအစဉ်ပြဇယား(Metric Ranking)	၂၀၁၉-၂၀၂၀	အမျိုးသားအုပ်စု၊အမျိုးသမီးအုပ်စု၊လူငယ်အုပ်စု၊ရပ်မိရပ်ဖအုပ်စု	၃၄	၄၂	၇၆	အကျိုးပြုပြီးရေး၊ အကျိုးခံစားခွင့်နှင့် အဓိကလိုအပ်ချက်များပေါ်မူတည်၍ ဆုံးဖြတ်သည်။







### **ဆွေးနွေးချက်**

မော်ဟိုင်းကျေးရွာတွင် စီးပွားရေးအဆင့် (၃) မျိုးရှိပြီး ဗမာလူမျိုးများ နေထိုင်ကြပါသည်။ ကျေးရွာတွင်းရှိအိမ်ခြေ၏ (၄၀%) ခန့်ကသာ စားဝတ်နေရေး အဆင်ပြေသူများဖြစ်ပြီး ကျန်မိသားစုများမှာ စားဝတ်နေရေးအတွက် ရာသီအလိုက် နေ့စားလုပ်ငန်းများ ရွှေ့ကျင်ခြင်းလုပ်ငန်း များလုပ်ကိုင်ကြပါသည်။ ရွာချင်းဆက်လမ်းများသည် မြေသားလမ်းများ ဖြစ်သည့်အတွက် ပွင့်လင်းရာသီများတွင်သာ ကား၊ ဆိုင်ကယ်များဖြင့် သွားလာနိုင်ပြီး မိုးတွင်းကာလတွင် ခြေလျှင်သွား လာရပါသည်။ ကျေးရွာတွင် ကျေးလက်ဆေးပေးခန်းရှိသဖြင့် ကျန်းမာရေးအတွက် လက်လှမ်းမှီမှုရှိလာပါသည်။ ကျေးရွာတွင် သောက်ရေအဖြစ် ရေတွင်း(၃)တွင်းရှိသဖြင့် လုံလောက်မှုရှိပါသည်။ သုံးရေအဖြစ် ပိုက်တွင်းများမှ ရေကို အသုံးပြုကြရပါသည်။ လူထုဗဟိုပြု စီမံကိန်းမှ စီမံကိန်းပထမနှစ်တွင် စိမ့်စမ်းရေသွယ်ခြင်းလုပ်ငန်းကို အကောင်အထည်ဖော်ဆောင်ရွက်ခဲ့သဖြင့် သောက်သုံးရေအတွက် လုံလောက်မှုရှိပါသည်။ ရွာ၏အနောက်ဘက်တွင် စာသင်ကျောင်းအရှေ့ဘက်တွင် ဘုန်းတော်ကြီးကျောင်း၊ အရှေ့တောင် ဘက်တွင် ကျေးလက်ဆေးပေးခန်း ရှိပါသည်။ ရွာ၏အရှေ့ဘက်တွင် ချောင်းရှိပါသည်။

### **ဆန်းစစ်ချက်**

လူမှုစီးပွားအဆင့်သတ်မှတ်ချက်များမှ နွမ်းပါးအဆင့်များမရှိအောင်မှာ အလုပ်အကိုင် အခွင့်အလမ်းများ များများရရှိအောင် ပြုလုပ်ပေးရန်လိုအပ်ပါသည်။



၆.၁(ခ)။ကျေးရွာအရင်းအမြစ်ပြုပြင်ဆင်ရုံးနှင့်သုံးသပ်ချက်





### **ဆွေးနွေးချက်**

ရွာပတ်ဝန်းကျင်ရှိ သစ်တောများမှ အိမ်များဆောက်လုပ်ရန်အတွက် သစ်၊ဝါးများကို အလွယ်တကူ ထုတ်ယူသုံးစွဲနိုင်ပါသည်။ တနိုင်တပိုင် လုပ်ကိုင်နိုင်သော ရွှေကျင်းများလည်း ရှိပါသည်။ ချောင်းမှလည်း သဲ၊ ကျောက်များ ထုတ်ယူသုံးစွဲနိုင်ပါသည်။ လယ်ယာလုပ်ငန်းနှင့် တောင်ယာလုပ်ငန်းများကို အဓိက လုပ်ကိုင်ကြပါသည်။ စားကျက်မြေ အမြောက်အများရှိသဖြင့် ကျွဲ၊ နွားများကို စီးပွားဖြစ် မွေးမြူနိုင်ပါသည်။ တောတောင် စိမ့်စမ်းများ ပေါများသဖြင့် တနိုင်တပိုင် ရွှေတူးခြင်း၊ ပန်းရိုး၊ တောင်ကြာ၊ ဝဥအစရှိသည့် သစ်တောထွက်ပစ္စည်းများကို ရှာဖွေရောင်းချနိုင်ပါသည်။ တောင်ကမ်းပါးများ ပေါများသဖြင့် လယ်ယာမြေကျဉ်းမြောင်း သောကြောင့် စိုက်ပျိုးရေးကို တိုးချဲ့လုပ်ဆောင်နိုင်ခြင်း မရှိပါ။ စိုက်ပျိုးရေးအတွက် ဆည်မြောင်းများ တည်ဆောက်ရန်ခက်ခဲပါသည်။

### **ဆန်းစစ်ချက်**

စီမံကိန်းလုပ်ငန်းများ လုပ်ဆောင်ရာတွင် သဲ၊ ကျောက်၊ သစ်၊ ဝါး များကိုကျေးရွာအနီးနား တွင်ရရှိနိုင်သည်။ စားကျက်မြေများရှိသဖြင့် ကျွဲ၊နွားများကိုလည်း တပိုင်၊ တနိုင်မွေးမြူကြသည်။ တောင်ကမ်းပါးများ ပေါများသဖြင့် လယ်ယာမြေကျဉ်းမြောင်း သောကြောင့် စိုက်ပျိုးရေးကို တိုးချဲ့လုပ်ဆောင်နိုင်ခြင်း မရှိပါ။ စိုက်ပျိုးရေးအတွက် ဆည်မြောင်းများ တည်ဆောက်ရန် ခက်ခဲပါသည်။



၆.၂။ကျေးရွာအိမ်မက်ပြမြေပုံနှင့် သုံးသပ်ချက်





### **ဆွေးနွေးချက်**

ရွာချင်းဆက်လမ်းများ ကိုမြေသားလမ်းများပြုလုပ်ခြင်း တံတားများ ပြုပြင်ထားခြင်းကြောင့် ရာသီမရွေး သွားလာနိုင်မည်။ ကျေးရွာတွင်းရှိလမ်းများကို ပြင်ခြင်း၊ ရေမြောင်းများ ပါဝင်မည်။ စာသင်ကျောင်းပြုပြင် ထားခြင်းကြောင့် ကလေးများ ပညာကောင်းစွာ သင်ယူနိုင်မည်။ သောက်ရေတွင်း တူးဖော်ထားခြင်းကြောင့် သောက်သုံးရေ ဖူလုံမှုရှိခြင်း။ လမ်းပန်းဆက်သွယ်ရေးများ ကောင်းမွန်ခြင်း ပညာရေးဗဟုသုတများ ပြည့်စုံခြင်း စီးပွားရေးလုပ်ငန်းများ တိုးတက်လာသောကြောင့် လူနေထိုင်မှုစနစ်များ တိုးတက်လာမည်။

### **ဆန်းစစ်ချက်**

ကျေးရွာတွင်းလမ်းများ ကောင်းမွန်၍ စီးပွားရေး၊ ပညာရေး၊ ကျန်းမာရေး၊ လူမှုရေးများ တိုးတက် ကောင်းမွန်လာရမည်။ ကျေးရွာအချို့သမီးများ ဝင်ငွေရှာဖွေ လာနိုင်ကာ မိသားစုဝင်ငွေ တိုးလာကြမည်။ စိုက်ပျိုးရေးနည်းပညာများ၊ မွေးမြူရေးနည်းပညာများ၊ အိမ်တွင်းမှု အသက်မွေးဝမ်းကျောင်း နည်းပညာများ၊ စက်ပြင်မှုအတတ်ပညာများ တက်မြောက်လာမှုကြောင့် ဝင်ငွေအခွင့်အလမ်းရရှိကာ စီးပွားရေးများတိုးတက်၍ လူနေမှုအဆင့်အတန်းများ မြင့်မားလာရမည်ဖြစ်ကြောင်း ဆန်းစစ်တွေ့ရှိရပါသည်။







၆.၃။ ဥစ္စာနေကြွယ်ဝမှုအဆင့်သတ်မှတ်ခြင်း (Wealth Ranking)

အဆင့်	အခြေခံစံနှုန်းများ/ ညွှန်းကိန်းများ	အိမ်ထောင်စု	ရာခိုင်နှုန်း
ချမ်းသာ	အိမ်အခြေအနေ သွပ်မိုး၊ ပျဉ်ကာ မြေယာပိုင်ဆိုင်မှု (၆) ဧကအထက် ကျွဲ၊ နွား- ၁၀ ကောင် အခြားပိုင်ဆိုင်မှု ထွန်းစက်၊ ရေစုပ်စက်၊ TV၊ စပါးကြိုက်စက်၊ ဆိုင်ကယ်၊ ကား	၃၂	၃၂%
အလယ်အလတ်	အိမ်အခြေအနေ ဝါးထရံကာ၊ သွပ်မိုး၊ ချေတံရှည်အိမ် မြေယာပိုင်ဆိုင်မှု ၃ ဧက ကျွဲ၊ နွား- ၆ ကောင် အခြားပိုင်ဆိုင်မှု ဆိုင်ကယ်	၃၄	၃၃%
နွမ်းပါး	အိမ်အခြေအနေ ဝါးထရံကာ၊ သက်ကယ်မိုး၊ ချေတံရှည်အိမ် မြေယာပိုင်ဆိုင်မှု ၁ ဧက ကျွဲ၊ နွား- ၃ ကောင်အောက် အခြားပိုင်ဆိုင်မှု-ဆိုင်ကယ်	၃၅	၃၅%
<b>စုစုပေါင်း</b>		<b>၁၀၁</b>	<b>၁၀၀%</b>



၆.၄။ကျား-မ ရေးရာကဏ္ဍပိုင်ဆိုင်မှုနန္ဒာခြမ်းစိတ်ဖြာခြင်း

မော်ဟိုင်းကျေးရွာ၊ အမပျိုးသာ၊ သမီးပိုင်ဆိုင်မှု ခွဲခြမ်းစိတ်ဖြာခြင်း

အသုံးပြုခြင်း			ထိန်းချုပ်ခြင်း		
					
ဗွဲ့	သဒ္ဓါစာ	ယာဇ်	အမပျိုး	ဗွဲ့	ဗို
ဦး		ဗို		ဗို	ဗို
ဗိုလ်ကောင်	ထိန်း	ဗို			ဗိုလ်ကောင်
ဗိုလ်ကောင်	ဗိုလ်ကောင်	ဗိုလ်ကောင်			ဗိုလ်ကောင်
ဗိုလ်ကောင်	ဗိုလ်ကောင်	ဗိုလ်ကောင်			ဗိုလ်ကောင်
ဗိုလ်ကောင်	ဗိုလ်ကောင်	ဗိုလ်ကောင်			ဗိုလ်ကောင်
ဗိုလ်ကောင်	ဗိုလ်ကောင်	ဗိုလ်ကောင်			ဗိုလ်ကောင်
ဗိုလ်ကောင်	ဗိုလ်ကောင်	ဗိုလ်ကောင်			ဗိုလ်ကောင်
ဗိုလ်ကောင်	ဗိုလ်ကောင်	ဗိုလ်ကောင်			ဗိုလ်ကောင်
ဗိုလ်ကောင်	ဗိုလ်ကောင်	ဗိုလ်ကောင်			ဗိုလ်ကောင်
ဗိုလ်ကောင်	ဗိုလ်ကောင်	ဗိုလ်ကောင်			ဗိုလ်ကောင်
ဗိုလ်ကောင်	ဗိုလ်ကောင်	ဗိုလ်ကောင်			ဗိုလ်ကောင်
ဗိုလ်ကောင်	ဗိုလ်ကောင်	ဗိုလ်ကောင်			ဗိုလ်ကောင်
ဗိုလ်ကောင်	ဗိုလ်ကောင်	ဗိုလ်ကောင်			ဗိုလ်ကောင်
ဗိုလ်ကောင်	ဗိုလ်ကောင်	ဗိုလ်ကောင်			ဗိုလ်ကောင်
ဗိုလ်ကောင်	ဗိုလ်ကောင်	ဗိုလ်ကောင်			ဗိုလ်ကောင်
ဗိုလ်ကောင်	ဗိုလ်ကောင်	ဗိုလ်ကောင်			ဗိုလ်ကောင်
ဗိုလ်ကောင်	ဗိုလ်ကောင်	ဗိုလ်ကောင်			ဗိုလ်ကောင်
ဗိုလ်ကောင်	ဗိုလ်ကောင်	ဗိုလ်ကောင်			ဗိုလ်ကောင်
ဗိုလ်ကောင်	ဗိုလ်ကောင်	ဗိုလ်ကောင်			ဗိုလ်ကောင်
ဗိုလ်ကောင်	ဗိုလ်ကောင်	ဗိုလ်ကောင်			ဗိုလ်ကောင်





### **ဆွေးနွေးချက်**

ကျေးရွာ၏ အဓိကပိုင်ဆိုင်မှုများမှာ ရွှေ၊ ငွေ၊ စပါး၊ လယ်၊ ဝါး၊ ကျွဲ၊ နွား၊ ပဲမျိုးစုံ၊ သဲ၊ ကျောက်၊ အိမ်ထောင်ပရိဘောဂ၊ တောထွက်ပစ္စည်း၊ သစ်၊ ကြက်နှင့် ဝက်တို့ကိုပိုင်ဆိုင်ကြပြီး ထိုပိုင်ဆိုင်မှုများကို အသုံးပြုရာတွင်နှင့် ထိန်းချုပ်ရာတွင် အမျိုးသားအမျိုးသမီးဟူ၍ ခွဲခြားထားခြင်းမရှိဘဲ အမျိုးသားရော အမျိုးသမီးများပါ တန်းတူညီမျှမှုရှိကြောင်း ဆွေးနွေးကြပါသည်။

### **ဆန်းစစ်ချက်**

ကျေးရွာတွင်းရှိ အမျိုးသားအမျိုးသမီးများသည် ပိုင်ဆိုင်ခြင်းနှင့်ပတ်သက်၍ ထိန်းချုပ်မှုနှင့် အသုံးပြုမှုတို့တွင် တန်းတူညီမျှမှုရှိပါသည်။



၆.၅။ ရာသီခွင်ပြုပြင်မှုနှင့် သုံးသပ်ချက်

### အောက်ဖွဲ့အား ဖော်ပြနိုင်စွမ်း ရှိပါသလား

အောက်ဖွဲ့အား	ရာသီခွင်	စိုက်ပျိုးရေး	မွေးမြူရေး	လမ်းပန်းဆက်သွယ်ရေး	နေထိုင်မှု	ဝတ်စုံ	အလုပ်သမား	ပွဲတော်များ
အောက်ဖွဲ့အား								
ရာသီခွင်								
စိုက်ပျိုးရေး								
မွေးမြူရေး								
လမ်းပန်းဆက်သွယ်ရေး								
နေထိုင်မှု								
ဝတ်စုံ								
အလုပ်သမား								
ပွဲတော်များ								



### ဆွေးနွေးချက်

နယုန်လဆန်းမှာ သီတင်းကျွတ်လပြည့်ထိ မိုးများသောကာလဖြစ်၍ သီတင်းကျွတ်လပြည့်မှ စတင်၍ ပြာသိုလပြည့်ကျော်သည်ထိ နှင်းများကျပြီး အလွန်အေးပါသည်။ တပို့တွဲလဆန်းမှစ၍ ကဆုန်လကုန်သည် ထိနေပူရှိန်ပြင်းသော ကာလဖြစ်ပါသည်။ ကဆုန်လတွင် တောင်ယာစပါ၊ ချဉ်ပေါင်၊ ပြောင်းဖူး စသည်တို့ကို စိုက်ပျိုးကြပါသည်။ နယုန်လတွင် ပျိုးကြပြီး ဝါဆိုလတွင် စပါးစိုက်ပျိုးကြပါသည်။

တော်သလင်းလတွင် မုန့်ညှင်းများကို စိုက်ပျိုးကြပါသည်။ စိုက်ပျိုးရေးလုပ်ငန်းမှ တစ်နေ့ဝင်ငွေ(၃၀၀၀)ကျပ် တစ်လဝင်ငွေ(၉၀၀၀၀)ကျပ် တစ်နှစ်ဝင်ငွေ (၆၀၀၀၀၀)ရရှိပါသည်။ မွေးမြူရေး လုပ်ငန်းများကို ရာသီမရွေးတနိုင်တပိုင် လုပ်ကိုင်ကြပါသည်။ ဝါဆို၊ ဝါခေါင်လတွင် လယ်ယာလုပ်ငန်းခွင် များရှိခြင်းကြောင့် ဝင်ငွေရရှိပါသည်။ သီတင်းကျွတ်၊ တန်ဆောင်မုန်း လများတွင် စပါးရိတ်သိမ်းခြွေလှေ့ခြင်း လုပ်ငန်းများ ရှိသောကြောင့် ဝင်ငွေရရှိပါသည်။

တစ်နေ့ဝင်ငွေ ၂၅၀၀ကျပ်၊ တစ်လ ဝင်ငွေ ၇၅၀၀၀ကျပ် နှင့် တစ်နှစ်ဝင်ငွေ ၃၀၀၀၀၀ကျပ် ရရှိပါသည်။ တော်သလင်း၊ သီတင်းကျွတ်လများတွင် စပါးကုန်ချိန်ဖြစ်၍ ဝမ်းစာဖူလုံမှုမရှိပါ။ ရာသီစိုက်ပျိုးချိန်မှလွဲ၍ အလုပ်သမားရှားပါးမှုမရှိပါ။

တန်ခူးလတွင် သင်္ကြန်ပွဲတော်ပြုလုပ်ပါသည်။ ဝါဆိုလတွင် သင်္ကြန်ကပ်ပွဲတော်ရှိပါသည်။ တော်သလင်းလတွင် စာရေးတံမဲပွဲ၊ သီတင်းကျွတ်လတွင် မီးထွန်းပွဲတော်ရှိပါသည်။ တန်ဆောင်မုန်းလတွင် ကထိန်ပွဲ၊ တပေါင်းလတွင် အလှူပွဲများရှိပါသည်။

### ဆန်းစစ်ချက်

စီမံကိန်းလုပ်ငန်းများ လုပ်ဆောင်ရာတွင် လုပ်ငန်းချိန်နှင့် မတိုက်ဆိုင်သော အချိန်များတွင် သာ လုပ်ဆောင်သင့်သည်။ လမ်းပန်းဆက်သွယ်ရေးခက်ခဲသောကြောင့် ပွင့်လင်းရာသီရောက်မှသာ လုပ်ဆောင်သင့်သည်။



၆.၆။ ပင့်ကူအိမ်ကွန်ယက်နှင့် သုံးသပ်ချက်

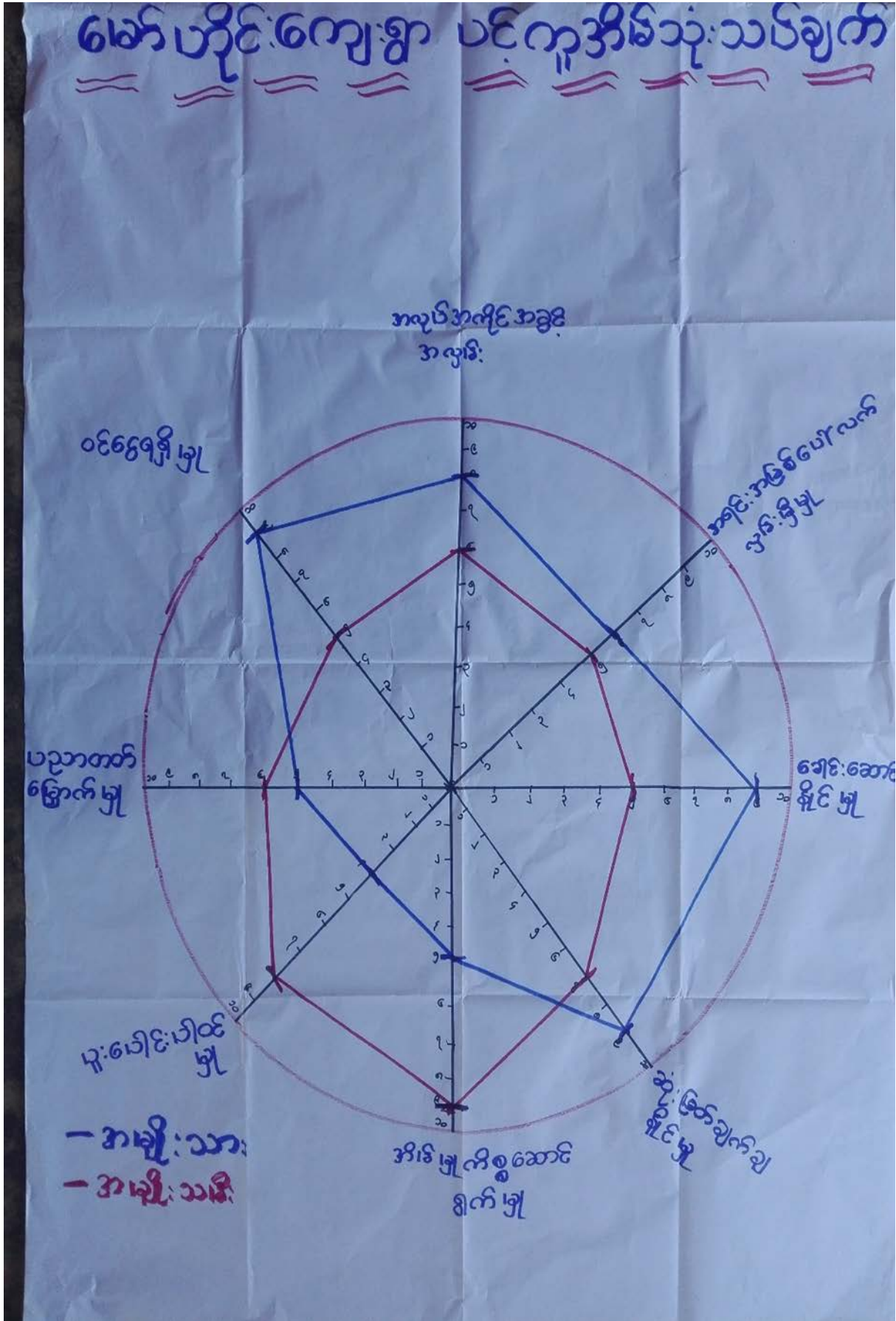



### **ဆွေးနွေးချက်**

အိမ်မှကိစ္စဆောင်ရွက်မှု၊ ပညာတတ်မြောက်မှု၊ ပူးပေါင်းပါဝင်မှု၊ တို့တွင်အမျိုးသမီးများက အမျိုးသားများထက်သာလွန်နေသည်ကိုတွေ့ရှိရပါသည်။ ခေါင်းဆောင်နိုင်မှု၊ ဆုံးဖြတ်ချက်ချနိုင်မှု၊ အရင်းအမြစ်ပေါ်လက်လှမ်းမှီမှု၊ အလုပ်အကိုင်အခွင့်အလမ်းရရှိမှု၊ ဝင်ငွေရရှိမှုတို့တွင် အမျိုးသားများက အမျိုးသမီးများထက်သာလွန်နေသည်ကိုတွေ့ရပါသည်။

### **ဆန်းစစ်ချက်**

အိမ်မှကိစ္စဆောင်ရွက်မှု၊ ပညာတတ်မြောက်မှု၊ ပူးပေါင်းပါဝင်မှုတို့တွင် အမျိုးသားများက အမျိုးသမီးများအား ကူညီရန်လိုအပ်ကြောင်း တွေ့ရှိရပါသည်။ ခေါင်းဆောင်နိုင်မှု၊ ဆုံးဖြတ်ချက်ချနိုင်မှု၊ အရင်းအမြစ်ပေါ်လက်လှမ်းမှီမှု၊ အလုပ်အကိုင် အခွင့်အလမ်းရရှိမှု၊ ဝင်ငွေရရှိမှုတို့တွင် အမျိုးသားများက အမျိုးသမီးများအား နေရာပေးရန်လိုအပ်ကြောင်း ဆန်းစစ်တွေ့ရှိရပါသည်။





**ဆွေးနွေးချက်**

ကျေးရွာလူထုနှင့် အဖွဲ့အစည်းများ ချိတ်ဆက်ဆောင်ရွက်နေသည့် အနေအထားမှာ အုပ်ချုပ်ရေးအဖွဲ့၊ ကျောင်းကော်မတီအဖွဲ့၊ မီးသတ်၊ အမျိုးသား၊ အမျိုးသမီးများအဖွဲ့၊ ကျေးရွာစီမံကိန်း အထောက်အကူပြုကော်မတီ၊ ဂေါပက၊ ပြည်သူ့စစ်၊ ရပ်မိရပ်ဖအဖွဲ့များနှင့် ကျေးရွာဖွံ့ဖြိုးတိုးတက်ရေးကျေးရွာအကျိုးပြုလုပ်ငန်းများ ချိတ်ဆက်ဆောင်ရွက်ကြပါသည်။

ကျေးရွာပြင်ပရှိအဖွဲ့အစည်းများနှင့် ချိတ်ဆက်ဆောင်ရွက်နေမှု အနေအထားမှာ မြို့နယ်အထွေထွေအုပ်ချုပ်ရေးဦးစီးဌာန၊ ပညာရေးဌာန၊ ကျန်းမာရေးဌာန၊ ကျေးလက်ဒေသ ဖွံ့ဖြိုးတိုးတက်ရေးဦးစီးဌာန၊ လူထုဗဟိုပြုစီမံကိန်း၊ တိ/မွေးကု၊ သစ်တော၊သမ၊ စိုက်ပျိုးရေး၊ မြေစာရင်း၊ လ.ဝ.ကဌာနများနှင့် ချိတ်ဆက်ဆောင်ရွက်မှုရှိပြီး ကျေးရွာသားများ အနေဖြင့်သက်ဆိုင်ရာကဏ္ဍအလိုက် လိုအပ်သော အကူအညီတောင်းခံမှုမှာ မရှိသလောက် နည်းပါး ပါသည်။

**ဆန်းစစ်ခြင်း**

ကျေးရွာပြင်ပ အဖွဲ့အစည်းများနှင့် ချိတ်ဆက်မှုများမှာ အားနည်းနေကြောင်း၊ ချိတ်ဆက်ရန်မှာ လိုအပ်ကြောင်း ဆန်းစစ်တွေ့ရှိရပါသည်။



၆.၈။အခက်အခဲ၊လုပ်ငန်း၊မျှော်မှန်းချက်ဖော်ထုတ်ခြင်း

( မော်စူဗိ ) အုပ်စု ( မော်ပါပုဗိ ) )ကျရာ အခက်အခဲလုပ်ငန်း၊မျှော်မှန်းချက်များဖော်ထုတ်ခြင်း (အကျုံးဝင်သောလုပ်ငန်းများ)

ဦးစားပေးအဆင့်	အခက်အခဲ	လုပ်ငန်း	မျှော်မှန်းချက်	အမျိုးသမီးအဖွဲ့	အမျိုးသားအဖွဲ့	ဆောင်ရွက်ခဲ့သည့်/မည့်နှစ်
၁	မန္တလေးတိုင်းဒေသကြီး၊ နေပြည်တော်၊ မြို့နယ်၊ မြို့နယ်အတွင်းရှိ အခြေခံအဆောက်အအုံများ	မြို့နယ်အတွင်းရှိ အခြေခံအဆောက်အအုံများ	မြို့နယ်အတွင်းရှိ အခြေခံအဆောက်အအုံများ	✓	✓	၂၀၁၈-၂၀၁၉
၂	မြို့နယ်အတွင်းရှိ အခြေခံအဆောက်အအုံများ	မြို့နယ်အတွင်းရှိ အခြေခံအဆောက်အအုံများ	မြို့နယ်အတွင်းရှိ အခြေခံအဆောက်အအုံများ	✓	✓	၂၀၁၈-၂၀၁၉
၃	မြို့နယ်အတွင်းရှိ အခြေခံအဆောက်အအုံများ	မြို့နယ်အတွင်းရှိ အခြေခံအဆောက်အအုံများ	မြို့နယ်အတွင်းရှိ အခြေခံအဆောက်အအုံများ	✓	✓	၂၀၁၈-၂၀၁၉
၄	မြို့နယ်အတွင်းရှိ အခြေခံအဆောက်အအုံများ	မြို့နယ်အတွင်းရှိ အခြေခံအဆောက်အအုံများ	မြို့နယ်အတွင်းရှိ အခြေခံအဆောက်အအုံများ	✓	✓	၂၀၁၈-၂၀၁၉
၅	မြို့နယ်အတွင်းရှိ အခြေခံအဆောက်အအုံများ	မြို့နယ်အတွင်းရှိ အခြေခံအဆောက်အအုံများ	မြို့နယ်အတွင်းရှိ အခြေခံအဆောက်အအုံများ	✓	✓	၂၀၁၈-၂၀၁၉
၆	မြို့နယ်အတွင်းရှိ အခြေခံအဆောက်အအုံများ	မြို့နယ်အတွင်းရှိ အခြေခံအဆောက်အအုံများ	မြို့နယ်အတွင်းရှိ အခြေခံအဆောက်အအုံများ	✓	✓	၂၀၁၈-၂၀၁၉
၇	မြို့နယ်အတွင်းရှိ အခြေခံအဆောက်အအုံများ	မြို့နယ်အတွင်းရှိ အခြေခံအဆောက်အအုံများ	မြို့နယ်အတွင်းရှိ အခြေခံအဆောက်အအုံများ	✓	✓	၂၀၁၈-၂၀၁၉
၈	မြို့နယ်အတွင်းရှိ အခြေခံအဆောက်အအုံများ	မြို့နယ်အတွင်းရှိ အခြေခံအဆောက်အအုံများ	မြို့နယ်အတွင်းရှိ အခြေခံအဆောက်အအုံများ	✓	✓	၂၀၁၈-၂၀၁၉
၉	မြို့နယ်အတွင်းရှိ အခြေခံအဆောက်အအုံများ	မြို့နယ်အတွင်းရှိ အခြေခံအဆောက်အအုံများ	မြို့နယ်အတွင်းရှိ အခြေခံအဆောက်အအုံများ	✓	✓	၂၀၁၈-၂၀၁၉
၁၀	မြို့နယ်အတွင်းရှိ အခြေခံအဆောက်အအုံများ	မြို့နယ်အတွင်းရှိ အခြေခံအဆောက်အအုံများ	မြို့နယ်အတွင်းရှိ အခြေခံအဆောက်အအုံများ	✓	✓	၂၀၁၈-၂၀၁၉

ဝါဝင်ဆွေးနွေးသူ ကျား (၃၂) ဦး၊ မ (၂၇) ဦး ရက်စွဲ။ ၂၀ - ၁၀ - ၂၀၁၉ မှတ်တမ်းတင်သူ (လူထုဆန်းစစ်ရေးအဖွဲ့) ဦး/ဒေါ် စာပိုင်စာပိုင်





### ဆွေးနွေးချက်

အမျိုးသမီး၊ အမျိုးသားအုပ်စုများမှ ကျေးရွာ အခက်အခဲများကို ဦးစွာဆွေးနွေးခြင်း၊ မျှော်မှန်းချက်ကိုဆွေးနွေးခြင်း၊ အခက်အခဲများကို ဖြေရှင်းနိုင်ရေးအတွက် ဆောင်ရွက်ရမည့် လုပ်ငန်းများကို ဆွေးနွေးခဲ့ကြပါသည်။

### သုံးသပ်ချက်

ဆွေးနွေးရရှိလာသော ကျေးရွာဖွံ့ဖြိုးရေး လုပ်ငန်းများအား သက်ဆိုင်ရာ အဖွဲ့အစည်းများနှင့်ချိတ်ဆက်ဆောင်ရွက်သွားရန်လိုအပ်ကြောင်း၊ ကျေးရွာခွဲခေါင်းဆောင်များအုပ်စု အုပ်ချုပ်ရေးမှူးများ မှတစ်ဆင့် မြို့နယ်စီမံခန့်ခွဲ မှုကော်မတီ သို့ဆက်လက်တင်ပြရန် လိုအပ်ကြောင်းသုံးသပ်ရပါသည်။



၆.၃။ ဦးစားပေးအစီအစဉ်ပြဇယား(Matrix Ranking)

မော်စူဗို ကျေးရွာအုပ်စု၊ မော်ဂါတို့ဗို၊ ကျေးရွာခွဲကြီးရေးအစီစဉ်

စဉ်	အကြောင်းအရာ	၁	၂	၃	၄	၅	၆	၇	၈	၉	၁၀	ရမှတ်	အဆင့်	မှတ်ချက်
၁	စိမ်းစပ်၊ ရေအေးသင့်	X	၁	၁	၁	၁	၁	၁	၁	၁		၈	၁	မထည့်ပါ
၂	ကံထား (ပွားစွမ်း)		X	၂	၂	၂	၂	၂	၂	၂		၇	၂	ပွားစွမ်း
၃	စွာပွင်းကင်း (မျှော်လင့်မျှော်လင့်)			X	၃	၃	၃	၃	၃	၃		၆	၃	စတုရန်း
၄	စာပေပညာတို့ကို				X	၅	၄	၃	၃	၄		၂	၄	
၅	စွာပွင်းအက်ထံတော်					X	၅	၅	၅	၅		၅	၄	
၆	ကျေးရွာခွဲ၊ မအောင်						X	၆	၆	၆		၈	၆	
၇	ကျေးရွာခွဲ၊ အက်ကင်း							X	၇	၇		၄	၅	
၈	မူကြိုကျေးဇူး								X	၈		၃	၆	
၉	ကျေးရွာခွဲ၊ အက်ထံတော်									X		၃	၈	
၁၀											X			

ပိုင်ဆွမ်းဆွေးသူ ကျား (၂၄)၊ မ (၂၅) ဦး ရက်စွဲ၊ ၂၃. ၁၀. ၁၈. ၁၇ မှတ်တမ်းတင်သူ (လူထုစည်းရုံးရေးမှူး) မော်ဂါတို့ဗို၊ မော်ဂါ



### ဆွေးနွေးချက်

ဆွေးနွေးရရှိသောကျေးရွာဖွံ့ဖြိုးရေးလုပ်ငန်းများကိုဦးစားပေးအဆင့်ရွေးချယ်သတ်မှတ်ရန်အတွက် လုပ်ငန်းတစ်ခုနှင့်တစ်ခု နှိုင်းယှဉ် အမှတ်ပေးသည့်စနစ်ကိုအသုံးပြုခဲ့ကြပါသည်။

### သုံးသပ်ချက်

ဦးစားပေးအဆင့်အလိုက် လူထုဗဟိုပြုစီမံကိန်းမှ ပံ့ပိုးငွေဖြင့်ဆောင်ရွက်ပြီးသော လုပ်ငန်းများ ရှိသကဲ့သို့ အခြားအဖွဲ့အစည်းများနှင့် ချိတ်ဆက်ဆောင်ရွက် ဆောင်ရွက်ရမည့်လုပ်ငန်းများလည်းရှိပါသည်။ ကိုယ်ထူကိုယ်ထဆောင်ရွက် နိုင်ရေးအတွက်လည်း ကျေးရွာလူထုအစည်းအဝေးပွဲများတွင် ချပြဆွေးနွေးသွားရန်လိုအပ်မည်ဖြစ်ပါသည်။



၇။ ကော်မတီဝင်များရွေးချယ်ခြင်းနှင့်ကျေးရွာဖွံ့ဖြိုးရေးအစီအစဉ်ဆောင်ရွက်မှုမှတ်တမ်းခါတ်ပုံများ



အမျိုးသားအုပ်စု၏မှတ်တမ်းခါတ်ပုံ



အမျိုးသမီးအုပ်စု၏မှတ်တမ်းခါတ်ပုံ



လူငယ်အုပ်စု၏မှတ်တမ်းခါတ်ပုံ



ထိခိုက်လွယ်အုပ်စုများ၏မှတ်တမ်းခါတ်ပုံ



စေတနာ့ဝန်ထမ်းများရွေးချယ်ခြင်းမှတ်တမ်းခါတ်ပုံ



ကော်မတီရွေးချယ်ခြင်း မှတ်တမ်းခါတ်ပုံ



ဖွံ့ဖြိုးရေးအစီအစဉ်ရေးဆွဲခြင်မှတ်တမ်းခါတ်ပုံ



လူငယ်အုပ်စုမှတ်တမ်းခါတ်ပုံ



၈။ ကော်မတီဝင်များစာရင်း

( ခေါ်ဆိုခွင့် ) ကျေးရွာ စီမံကိန်းအထောက်အကူပြုကော်မတီ

( ခေါ်ခွင့် ) ကျေးရွာအုပ်စု

စီမံကိန်း ( ၂၀၀၈ခုနှစ် ) စက်ဝန်း

စဉ်	အမည်	ရာသုံး
၀	ဦး ဆန်းဝင်း	ကျေးရွာ စီ/ထောက် ဥက္ကဋ္ဌ
၂		ကျေးရွာ စီ/ထောက် ဥက္ကဋ္ဌ
၃	ဦးဖေခိုင်	ဝယ်ယူရေးအဖွဲ့ ခေါင်းဆောင်
၄	ဒေါ်ခင်ညွန့်စေ	ဝယ်ယူရေးအဖွဲ့ အဖွဲ့ဝင်
၅		ဝယ်ယူရေးအဖွဲ့ အဖွဲ့ဝင်
၆	ဦးသိန်းကျော်	စောင့်ကြည့်စစ်ကြပ်ရေးအဖွဲ့ ခေါင်းဆောင်
၇	ဒေါ်နွဲ့စိန်	စောင့်ကြည့်စစ်ကြပ်ရေးအဖွဲ့ ဝင်
၈		စောင့်ကြည့်စစ်ကြပ်ရေးအဖွဲ့ ဝင်
၉	ဦးဝင်းသိန်း	လည်ပတ်/ပြင်ဆင်ရေးအဖွဲ့ ခေါင်းဆောင်
၁၀	ဒေါ်မိသေး	လည်ပတ်/ပြင်ဆင်ရေးအဖွဲ့ ဝင်
၁၁		လည်ပတ်/ပြင်ဆင်ရေးအဖွဲ့ ဝင်
၁၂	ဦးသိန်းဦး	ဝေဖန်အကြံပြု တိုင်ကြားချက်ခြုံငုံရေး ကျေးရွာ ကိုယ်စားလှယ်
၁၃	ဒေါ်ဖြူဖြူမင်း	ဝေဖန်အကြံပြု တိုင်ကြားချက်ခြုံငုံရေး ကျေးရွာ ကိုယ်စားလှယ်
၁၄	ဦးအောင်ခိုင်ဦး	စေတနာ့ဝန်ထမ်း
၁၅	ဒေါ်တင်မြအေး	စေတနာ့ဝန်ထမ်း
၁၆	ဒေါ်တင်မြအေး	ကျေးရွာဝေဖန်ချက်ပိုင်





( မော်ဟိုင်း ) ကျေးရွာ စီမံကိန်းအထောက်အကူပြုအဖွဲ့ဝင် ( ၁ )

( မော်စွင် ) ကျေးရွာအုပ်စု

စီမံကိန်း ( ဒွယ်သွင် ) စက်ဝန်း

စဉ်	အမည်	ရာထူး
၁	ဦးသိန်းဇော်	ကျေးရွာ စီ/ထောက် ဥက္ကဋ္ဌ
၂	ဒေါ်မိသေး	ကျေးရွာ စီ/ထောက် ဥက္ကဋ္ဌ
၃	ဦးသန်းဝင်း	ဝယ်ယူရေးအဖွဲ့ ခေါင်းဆောင်
၄	ဦးမောင်ကျော်	ဝယ်ယူရေးအဖွဲ့ အဖွဲ့ဝင်
၅	ဒေါ်စောစိန်	ဝယ်ယူရေးအဖွဲ့ အဖွဲ့ဝင်
၆	ဦးမြတ်ဇော်	စောင်ကြည့်ပြီး ကြပ်ရေးအဖွဲ့ ခေါင်းဆောင်
၇	ဦးမောင်ဝင်း	စောင်ကြည့်ပြီး ကြပ်ရေးအဖွဲ့ ဝင်
၈	ဒေါ်နွဲ့စိန်	စောင်ကြည့်ပြီး ကြပ်ရေးအဖွဲ့ ဝင်
၉	ဦးဝင်းသိန်း	လည်ပတ်/ဖြန့်ဖြူးရေးအဖွဲ့ ဝင်
၁၀	ဦးဝင်းဇော်	လည်ပတ်/ဖြန့်ဖြူးရေးအဖွဲ့ ဝင်
၁၁	ဒေါ်မြတ်ဇော်	လည်ပတ်/ဖြန့်ဖြူးရေးအဖွဲ့ ဝင်
၁၂	ဦးမြတ်ဇော်	ဝေဖန်အကြံပြု တိုင်ကြားချက်ခြုံငုံရေး
၁၃	ဒေါ်ခင်မြတ်ဇော်	ကျေးရွာ ကိုယ်စားလှယ်
၁၄	ဦးကျော်စွာ	ဝေဖန်အကြံပြု တိုင်ကြားချက်ခြုံငုံရေး
၁၅	ဒေါ်ခင်မြတ်ဇော်	ကျေးရွာ ကိုယ်စားလှယ်
၁၆	ဦးကျော်စွာ	ဝေဖန်အကြံပြု တိုင်ကြားချက်ခြုံငုံရေး
၁၇	ဒေါ်ခင်မြတ်ဇော်	ကျေးရွာ ကိုယ်စားလှယ်
၁၈	ဒေါ်ခင်မြတ်ဇော်	ဝေဖန်အကြံပြု တိုင်ကြားချက်ခြုံငုံရေး
၁၉	ဒေါ်ခင်မြတ်ဇော်	ကျေးရွာ ကိုယ်စားလှယ်
၂၀	ဒေါ်ခင်မြတ်ဇော်	ဝေဖန်အကြံပြု တိုင်ကြားချက်ခြုံငုံရေး



( မော်တိုဗို ) ကျေးရွာ စီမံကိန်းအထောက်အကူပြုကော်ပို

( မော်စွဓိ ) ကျေးရွာအုပ်စု

စီမံကိန်း ( တာဝါယာမိ ) စက်ဝန်း

စဉ်	အမည်	ရာထူး
၀	ဦးဖြူခိုင်	ကျေးရွာ စီ/ထောက် ဥက္ကဋ္ဌ
၂	ဒေါ်စာအောင်	ကျေးရွာ စီ/ထောက် ဥက္ကဋ္ဌ
၃	ဦးမြင့်သန်း	ဝယ်ယူရေးအဖွဲ့ ခေါင်းဆောင်
၄	ဦးဖြူမိုး	ဝယ်ယူရေးအဖွဲ့ အဖွဲ့ဝင်
၅	ဒေါ်စာအောင်	ဝယ်ယူရေးအဖွဲ့ အဖွဲ့ဝင်
၆	ဒေါ်စာအောင်	စောင်ကြည့်ပြီးကြပ်ရေးအဖွဲ့ ခေါင်းဆောင်
၇	ဦးကဲဝေ	စောင်ကြည့်ပြီးကြပ်ရေးအဖွဲ့ ဝင်
၈	ဒေါ်မိုးမြင့်	စောင်ကြည့်ပြီးကြပ်ရေးအဖွဲ့ ဝင်
၉	ဦးဝင်းသိန်း	လည်ပတ်/ပြင်ထိန်းအဖွဲ့ ခေါင်းဆောင်
၁၀	ဦးမြင့်စိုး	လည်ပတ်/ပြင်ထိန်းအဖွဲ့ ဝင်
၁၁	ဒေါ်စာအောင်	လည်ပတ်/ပြင်ထိန်းအဖွဲ့ ဝင်
၁၂	ဦးမြင့်စိုး	ဝေဖန်အကြံပြုပိုင်ကြားချက်ဖြန့်ဖြူးရေး ကျေးရွာ ကိုယ်စားလှယ်
၁၃	ဒေါ်စာအောင်	ဝေဖန်အကြံပြုပိုင်ကြားချက်ဖြန့်ဖြူးရေး ကျေးရွာ ကိုယ်စားလှယ်
၁၄	ဒေါ်စာအောင်	စေတနာ့ဝန်ထမ်း
၁၅	ဦးဝင်းမော်	စေတနာ့ဝန်ထမ်း
၁၆	ဒေါ်စာအောင်	ကျေးရွာဝေဖန်ရေးအဖွဲ့



( မော်လမြိုင် ) ကျေးရွာ စီမံကိန်းအထောက်အကူပြုကော်ပိုလီ

( မော်ရွာ ) ကျေးရွာအုပ်စု

စီမံကိန်း ( စာအုပ် ) ပတ်ဝန်း

စဉ်	အမည်	ရာထူး
၁	ဦးစွာခိုင်	ကျေးရွာ စီ/ထောက် ဥက္ကဋ္ဌ
၂	ဒေါ်တင်အောင်	ကျေးရွာ စီ/ထောက် ဥက္ကဋ္ဌ
၃	ဦးမြတ်သိန်း	ဝယ်ယူရေးအဖွဲ့ ခေါင်းဆောင်
၄	ဒေါ်စောစော	ဝယ်ယူရေးအဖွဲ့ အဖွဲ့ဝင်
၅	ဦးမြတ်	ဝယ်ယူရေးအဖွဲ့ အဖွဲ့ဝင်
၆	ဒေါ်တင်စိန်	စောင့်ကြည့်ကြီးကြပ်ရေးအဖွဲ့ ခေါင်းဆောင်
၇	ဦးကျော်	စောင့်ကြည့်ကြီးကြပ်ရေးအဖွဲ့ ဝင်
၈	ဒေါ်မေအောင်	စောင့်ကြည့်ကြီးကြပ်ရေးအဖွဲ့ ဝင်
၉	ဦးဝင်းသိန်း	လည်ပတ်/ပြင်ဆင်ရေးအဖွဲ့ ခေါင်းဆောင်
၁၀	ဦးကျော်	လည်ပတ်/ပြင်ဆင်ရေးအဖွဲ့ ဝင်
၁၁	ဒေါ်ခင်အောင်	လည်ပတ်/ပြင်ဆင်ရေးအဖွဲ့ ဝင်
၁၂	ဦးမြတ်ဦး	ဝေဖန်အကြံပြုတိုင်ကြားချက်ခံယူရေးအဖွဲ့ ဝင် ကျေးရွာ ကိုယ်စားလှယ်
၁၃	ဒေါ်မေအောင်	ဝေဖန်အကြံပြုတိုင်ကြားချက်ခံယူရေးအဖွဲ့ ဝင် ကျေးရွာ ကိုယ်စားလှယ်
၁၄	ဦးစောစော	စေတနာ့ဝန်ထမ်း
၁၅	ဒေါ်စောစော	စေတနာ့ဝန်ထမ်း
၁၆	ဒေါ်တင်အောင်	ကျေးရွာငွေစာရင်းကိုင်



၉။ ပုံစံ ၈-၁။ ကျေးရွာအချက်အလက်



ပုံစံ - ၈-၁ - ကျေးရွာ အချက်အလက် (FORM PC 1)

လမ်းညွှန်ချက်/ ကျေးရွာတစ်ရွာသို့ ပထမဆုံး မိတ်ဆက်ခရီးသွားရောက်သောအခါ ကျေးရွာခေါင်းဆောင်များအား ကျေးရွာအချက်အလက်များကို မေတ္တာရပ်ခံ၍ တောင်းခံရမည်။ စီမံကိန်းမိတ်ဆက်အစည်းဝေးမတိုင်မီ တောင်းခံရမည်။ စီမံကိန်းမိတ်ဆက်အစည်းဝေးတွင် ဤအချက်အလက်များအား စစ်ဆေးပြီး မှန်ကန်အောင်ပြုလုပ်ရမည်။ ပြီးနောက်တွင် သတင်းအချက်အလက်ထဲသို့ Tablets မှတစ်ဆင့် ဖြည့်သွင်းရမည်။	လူထုစည်းရုံးရေးမှူးသည် ဤအချက်အလက်များကို လူထုစည်းရုံးရေးမှူးသည် လူထုစည်းရုံးရေးမှူးမှ		
ရာအိမ်မှူးအမည် <b>ဦးဝင်းမြင့်</b>	စည်းရုံးရေးမှူးအမည် <b>ဦးသောင်းစွန်း</b>		
ပြည်နယ်/ တိုင်းဒေသကြီး <b>စစ်ကိုင်း</b>	မြို့နယ် <b>ပင်လယ်ဘက်</b>	ကျေးရွာအုပ်စု <b>မော်စွင်</b>	ကျေးရွာ <b>မော်ဟိုင်</b>

(က) လူဦးရေ

တိုင်းရင်းသား	အိမ်ထောင်စုပေါင်း	ကိုးကွယ်သည့်ဘာသာ	အိမ်ထောင်စုပေါင်း
၁။ <b>မာမာ</b>	<b>၉၂</b>	၁။ <b>ဗုဒ္ဓ</b>	<b>၉၂</b>
၂။		၂။	
၃။		၃။	
၄။ အခြားတိုင်းရင်းသား လူမျိုးစုများ		၄။	

	ကျား (အရေအတွက်)	မ (အရေအတွက်)
လူဦးရေ	<b>၅၀၈</b>	<b>၂၆၀</b>
အိမ်ထောင်စုစီး	<b>၉၂</b>	<b>၇</b>

(ခ) ကျေးရွာရှိ အခြေခံ အဆောက်အအုံ (Facilities)

ပညာရေး	ခြစ်ပါ	ကျန်းမာရေး	ခြစ်ပါ	ဘာသာရေး	ခြစ်ပါ
အထက်တန်းကျောင်း	<input type="checkbox"/>	ဆေးရုံ	<input type="checkbox"/>	ဘုရား/စေတီ	<input checked="" type="checkbox"/>
အလယ်တန်းကျောင်း	<input type="checkbox"/>	ကျန်းမာရေးဌာန	<input type="checkbox"/>	ဘုန်းကြီးကျောင်း	<input checked="" type="checkbox"/>
မူလတန်းကျောင်း	<input checked="" type="checkbox"/>	ကျန်းမာရေးဌာနခွဲ	<input type="checkbox"/>	ဟိန္ဒူဘုရားကျောင်း	<input type="checkbox"/>
ပျက်ကြီးကျောင်း	<input type="checkbox"/>	ဆေးပေးခန်း	<input checked="" type="checkbox"/>	ခရစ်ယာန်ဘုရားကျောင်း	<input type="checkbox"/>
အခြား	<input type="checkbox"/>	အခြား	<input type="checkbox"/>	ဗလီ	<input type="checkbox"/>
				အခြား	<input type="checkbox"/>
မှတ်ချက်		မှတ်ချက်		မှတ်ချက်	

(ဂ) ကျွမ်းကျင်သူများမှတ်တမ်း ၊ ကျေးရွာတွင်နေထိုင်သော သို့မဟုတ် တခြားရွာမှလာရောက်သောကျွမ်းကျင်သူများ

ပညာရေး	နေထိုင်	လည်ပတ်	ကျန်းမာရေး	နေထိုင်	လည်ပတ်	တည်ဆောက်ရေး	နေထိုင်	လည်ပတ်
မူလတန်းပြဆရာ/ဆရာမ	<input type="checkbox"/>	<input checked="" type="checkbox"/>	ဆရာဝန်	<input type="checkbox"/>	<input type="checkbox"/>	လက်သမား	<input checked="" type="checkbox"/>	<input type="checkbox"/>
အလယ်တန်းပြဆရာ/ဆရာမ	<input type="checkbox"/>	<input type="checkbox"/>	လ/ထကျန်းမာရေးမှူး	<input type="checkbox"/>	<input type="checkbox"/>	ပန်းချီ	<input checked="" type="checkbox"/>	<input type="checkbox"/>
အထက်တန်းပြဆရာ/ဆရာမ	<input type="checkbox"/>	<input type="checkbox"/>	အမျိုးသမီးကျန်းမာရေးဆရာမ	<input type="checkbox"/>	<input type="checkbox"/>	လျှပ်စစ်ဆိုင်ရာ	<input type="checkbox"/>	<input type="checkbox"/>
ပျက်ကြီးဆရာ/ဆရာမ	<input type="checkbox"/>	<input type="checkbox"/>	အရံသားများ	<input checked="" type="checkbox"/>	<input type="checkbox"/>	ရေဖိုက်သွယ်သူ	<input type="checkbox"/>	<input type="checkbox"/>
အခြား	<input type="checkbox"/>	<input type="checkbox"/>	ပြည်သူ့ကျန်းမာရေးလုပ်သား ၁/၂	<input type="checkbox"/>	<input type="checkbox"/>	စက်ပြင်ဆရာ	<input checked="" type="checkbox"/>	<input type="checkbox"/>
မှတ်ချက်			မှတ်ချက်			မှတ်ချက်		



(ဃ) ကျေးရွာသို့ ရောက်ရှိနိုင်သည့်လမ်းအခြေအနေ / ကျေးရွာတစ်ရွာသည် ၎င်း၏ကျေးရွာအုပ်စုနှင့် ဆက်သွယ်ထားသော လမ်းအခြေအနေ (အောက်ပါတို့ကိုပိုင်းပါ)

ကျောက်ကြမ်းလမ်း:                      ကတ္တရာလမ်း:                      ကွန်ကရစ်လမ်း:                      မော်တော်ဆိုင်ကယ်လမ်း ✓  
 ကျောက်စင်းလမ်း:                      မြေသားလမ်း: ✓                      လှသွားလမ်း: ✓                      အခြား: \_\_\_\_\_

(င) ကျေးရွာဖွံ့ဖြိုးရေး စီမံကိန်း (Village Development Plan) (အမှန်ဖြစ်ပါ)

(၁) လူထုပတ်ပြုစီမံကိန်း မတိုင်မီက ကျေးရွာစီမံကိန်း ရှိသလား:                      မရှိ/ မရှိ/ မသိ  
 (၂) ရှိလျှင် မည်သည့်နှစ်က ရေးဆွဲခဲ့သလဲ:                      \_\_\_\_\_ နှစ်/ မသိပါ  
 (၃) ဗြူနယ်အတည်ပြုချက် ရရှိထားသလား:                      မရှိ/ မရှိ/ မသိ

(စ) ခရီးအကွာအဝေး (Distance)

(၁) ရွာ (အလယ်) မှ ကျေးရွာအုပ်စု (အလယ်) အကွာအဝေး:                      မိုင်/မာလုံ \_\_\_\_\_ /မသိပါ

(၂) ဤရွာနှင့် ကျေးရွာအုပ်စုရွာ (အလယ်) သွားချိန်  
 ခြောက်သွေ့ရာသီ - ထော်လာဂျီ/ ဆိုင်ကယ်/ ခြေလျင်/ မြည်း/ လှေ/ အခြား: \_\_\_\_\_ (၂၀) နာရီ  
 မိုးရာသီ - ထော်လာဂျီ/ ဆိုင်ကယ်/ ခြေလျင်/ မြည်း/ လှေ/ အခြား: \_\_\_\_\_ (၃၀) နာရီ

(ဆ) သဘာဝဘေး ဤကျေးရွာတွင် ရေကြီးခြင်းကဲ့သို့သော သဘာဝဘေး ကျရောက်ခဲ့မှု

မရှိ                       ရှိ (ဖော်ပြရန်) \_\_\_\_\_

(ဇ) ကျေးရွာတွင် ဖွဲ့စည်းထားသော အဖွဲ့အစည်းများ

လူထုပတ်ပြုစီမံကိန်းမတိုင်မီ ဤကျေးရွာတွင် ကျေးရွာဖွံ့ဖြိုးရေးအတွက် အစိုးရ(သို့) ရွာသားများကိုယ်တိုင်(သို့) စီမံကိန်းတစ်ခုခုမှ ဖွဲ့စည်းထားသည့် အဖွဲ့အစည်းများရှိပါသလား:

.....  
 .....  
 .....

ရာအိမ်မှူး အမည် ဦးဝင်းမြင့်

လက်မှတ်

ရက်စွဲ 5-1-2016

စည်းရုံးရေးမှူး အမည် ဦးသောဇ်လွန်း

လက်မှတ်

ရက်စွဲ 5.1.2016



ပုံစံ - ၈ - ၁ ကျေးရွာအခြေခံအချက်အလက်များ (Form PC 1)

လမ်းညွှန်ချက်၊ ကျေးရွာတစ်ရွာသို့ ပထမဆုံးပိတ်ဆက်ခေါ် သွားရောက်သောအခါ လူထုစည်းရုံးရေးမှူးသည် ကျေးရွာ ခေါင်းဆောင်များအား ကျေးရွာအချက်အလက်များကို ပေတ္တာရပ်ခံ၍ တောင်းခံရသည်။ ဤအချက်အလက်များကို စီမံကိန်း မိတ်ဆက်ရေးစည်းဝေးပတ်ပီတောင်းခံရမည်။ စီမံကိန်းပိတ်ဆက်အစည်းဝေးတွင် လူထုစည်းရုံးရေးမှူးသည် ဤအချက်အလက် များအား စစ်ဆေးပြီး မှန်ကန်အောင်ပြုလုပ်ရမည်။ ပြီးနောက်တွင် လူထုစည်းရုံးရေးမှူးမှ သတင်းအချက်အလက်ထိသို့ Tablets မှ တဆင့် ဖြည့်သွင်းရမည်။

ကျေးရွာခေါင်းဆောင် အမည် ဦးစိန်စိန်စိန်	ကျေးရွာခေါင်းဆောင်၏ ဖုန်းနံပါတ် ၀၇-၄၆၇၃၂၅၂၄၄	လူထုစည်းရုံးရေးမှူး၏ အမည် ဒေါ်တင်စိန်
ပြည်နယ်/State/ဒေသကြီး စစ်ကိုင်း	မြို့နယ် မင်္ဂလာဒုံ	ကျေးရွာအုပ်စု ဖေဖော်ဝါရီ
	ကျေးရွာ ဖေဖော်ဝါရီ	

က၊ လူဦးရေ

လူမျိုးစု	အိမ်ထောင်စုအရေအတွက်	ကိုးကွယ်သည့်ဘာသာ	အိမ်ထောင်စုအရေအတွက်
လူမျိုးစု (၁) - ၂၂၂၂	၆၆	ဘာသာ (၁) - ၂၃	
လူမျိုးစု (၂) -----		ဘာသာ (၂) -----	
လူမျိုးစု (၃) -----		ဘာသာ (၃) -----	
လူမျိုးစုရော -----		ဘာသာရော -----	
အခြား			
	အရေအတွက်		
မသန်စွမ်းသူများ	၂	၂၃	၂
သက်ကြီးရွယ်အိုများ (၆၅ နှစ် နှင့် အထက်)	၃၀	၂၃	
စစ်ဘေးရှောင်			

	အမျိုးသား (အရေအတွက်)	အမျိုးသမီး (အရေအတွက်)
လူဦးရေ	၂၅၄	၂၇၄
လူမျိုးစု (၁) - ၂၂၂၂		
လူမျိုးစု (၂) -----		
လူမျိုးစု (၃) -----		
အခြား		
အိမ်ထောင်ဦးစီး		

(ခ) အခြေခံအဆောက်အအုံ အသုံးအဆောင်များ

စာသင်ကျောင်း	အမှတ် ခြံပ်ပါ	ကျန်းမာရေး	အမှတ် ခြံပ်ပါ	ဘာသာရေး အဆောက် အအုံများ	အမှတ် ခြံပ်ပါ
အထက်တန်းကျောင်း	<input type="checkbox"/>	ဆေးရုံ	<input type="checkbox"/>	ဓေတီ	<input type="checkbox"/>
အလယ်တန်းကျောင်း	<input type="checkbox"/>	ကျန်းမာရေးဌာန	<input type="checkbox"/>	ဘုန်းကြီးကျောင်း	<input checked="" type="checkbox"/>
မူလတန်းကျောင်း	<input type="checkbox"/>	ကျန်းမာရေးဌာနခွဲ	<input checked="" type="checkbox"/>	ဟိန္ဒူဘုရားကျောင်း	<input type="checkbox"/>
မူကြိုကျောင်း	<input type="checkbox"/>	ဆေးပေးခန်း	<input type="checkbox"/>	ခရစ်ယာန်ကျောင်း	<input type="checkbox"/>
အခြား များစွာ	<input checked="" type="checkbox"/>	အခြား	<input type="checkbox"/>	ဗလီ	<input type="checkbox"/>
				အခြား	<input type="checkbox"/>
မှတ်ချက်		မှတ်ချက်		မှတ်ချက်	



ကျွမ်းကျင်သူများမှတ်တမ်း (ကျေးရွာတွင်နေထိုင်သော သို့မဟုတ် တခြားရွာမှလာရောက်သော ကျွမ်းကျင်သူများ)

(၁) စာသင်ကျောင်း	(၂) ကျန်းမာရေး			(၃) လက်မှုပညာရှင်				
	ရွာတွင်နေထိုင်သူ	အခြားရွာမှလာသူ		ရွာတွင်နေထိုင်သူ	အခြားရွာမှလာသူ		ရွာတွင်နေထိုင်သူ	အခြားရွာမှလာသူ
ပုဂံတန်းမြို့ဆရာ/မ	<input type="checkbox"/>	<input checked="" type="checkbox"/>	ဆရာဝန်	<input type="checkbox"/>	<input type="checkbox"/>	လက်သမား	<input checked="" type="checkbox"/>	<input type="checkbox"/>
အသက်တန်းမြို့ဆရာ/မ	<input type="checkbox"/>	<input type="checkbox"/>	လက်ထောက်ကျန်းမာရေးဗဟို	<input type="checkbox"/>	<input checked="" type="checkbox"/>	ပန်းချီ	<input type="checkbox"/>	<input checked="" type="checkbox"/>
ကလေးတန်းမြို့ဆရာ/မ	<input type="checkbox"/>	<input checked="" type="checkbox"/>	အမျိုးသမီးကျန်းမာရေးဆရာမ	<input type="checkbox"/>	<input type="checkbox"/>	လှုပ်စစ်ကျွမ်းကျင်ပီးသမား	<input type="checkbox"/>	<input type="checkbox"/>
ပုဂံမြို့ဆရာ/မ	<input type="checkbox"/>	<input type="checkbox"/>	သားမွေးဆရာမ	<input type="checkbox"/>	<input type="checkbox"/>	ရေခိုက်သွယ်သူ	<input type="checkbox"/>	<input type="checkbox"/>
တခြားမှတ်တမ်း	<input type="checkbox"/>	<input type="checkbox"/>	ပြည်သူ့ကျန်းမာရေးလုပ်သားမှတ်တမ်း	<input type="checkbox"/>	<input type="checkbox"/>	စက်ပြင်ဆရာ	<input type="checkbox"/>	<input type="checkbox"/>
						မှတ်တမ်း		

(ဃ) ကျေးရွာသို့ ရောက်ရှိနိုင်သည့် လမ်းအခြေအနေ / ကျေးရွာတစ်ရွာသည် ၎င်း၏ ကျေးရွာအုပ်စုနှင့် ဆက်သွယ်ထားသော လမ်းအခြေအနေ (အောက်ပါတို့ကို ဝိုင်းပါ)

ကျောက်ကြမ်းလမ်း      ကတ္တရာလမ်း      ကွန်ကရစ်လမ်း      မော်တော်ဆိုင်ကယ်လမ်း  
 ကျောက်စင်းလမ်း      မြေသားလမ်း      လူသွားလမ်း      အခြား \_\_\_\_\_

(င) ကျေးရွာခွဲခြားမှုစီမံခန့်ခွဲရေး

- (၁) လူထုဝန်ထမ်းဆောင်မှုပေးစာတင်ပို့ ဤကျေးရွာတွင် ကျေးရွာခွဲခြားမှု စီမံခန့်ခွဲပါသလား? ပိုင်းပါ
- (၂) ရှိပါက ဤစီမံခန့်ခွဲမှုကို မည်သည့် ခုနှစ်တွင် ပြင်ဆင်ခဲ့ပါသနည်း? ရှိပါသည် / မရှိပါ / မသိပါ
- (၃) ဤစီမံခန့်ခွဲမှုကို ဖြည့်ဆည်းပေးအောင် ပြုခဲ့ပါသလား? နှစ်-----/မသိပါ

(စ) ဝေဖန်အကွဲအစား

- (၁) ဤကျေးရွာ၏ ဝေဖန်မှု ၎င်းကျေးရွာအုပ်စု၏ ဝေဖန်မှုထက် ဝေဖန်မှု ပိုမိုကောင်းမွန်သနည်း? ပိုင် ၂-----/မသိပါ
- (၂) ဤကျေးရွာမှ ၎င်းကျေးရွာအုပ်စု၏ ဝေဖန်မှုထက် သွားလာရာတွင် ကြာမြင့်သည့် အချိန်

ခြောက်ခု သို့မဟုတ် ကြာချိန် ----- ဝေဖန်မှု / မော်တော်ဆိုင်ကယ် / မြေလှောင် / လမ်း / မော်တော်ဘုတ် / အခြား -----

မိုးရာသီတွင် ကြာချိန် ----- ဝေဖန်မှု / မော်တော်ဆိုင်ကယ် / မြေလှောင် / လမ်း / မော်တော်ဘုတ် / အခြား -----

(ဆ) ဝတ်စုံကျွမ်းကျင်ရာ သဘာဝဘေးအန္တရာယ်

ဤကျေးရွာတွင် ရေကြီးခြင်းကို သဘာဝဘေးအန္တရာယ် ကျရောက်မှု ဖြစ်နိုင်ပါသလား။  
 ဖြစ်ပါသည်       မဖြစ်ပါ      ရှိလျှင် ဖော်ပြပါ -----

(ဇ) ကျေးရွာတွင် ခွဲစည်းထားသော အဖွဲ့အစည်းများ

လူထုဝန်ထမ်းဆောင်မှုပေးစာတင်ပို့ ဤကျေးရွာတွင် ကျေးရွာခွဲခြားရေးအတွက် အစိုးရ (သို့) ရွာသားများကိုယ်တိုင် (သို့) စီမံကိန်းတစ်ခုခုမှ ခွဲစည်းထားသည့် အဖွဲ့အစည်းများ ရှိပါသလား။

- (၁) ----- မရှိ -----
- (၂) -----



အထွေထွေအုပ်ချုပ်ရေး ဦးစီးဌာန (GAD) မှ မှတ်တမ်းတင်ထားခြင်း  
ကျေးရွာသည် အထွေထွေအုပ်ချုပ်ရေး ဦးစီးဌာန (GAD) မှ မှတ်တမ်းတင်ထားမှု ရှိပါသလား။  
 မရှိပါ  ရှိပါသည်

ကျေးရွာခေါင်းဆောင်

အမည် ဦးခင်မောင်ဇွဲ

လက်မှတ် ~~##~~ နေ့စွဲ ၂၄.၁.၂၀၁၇

လူထုစည်းရုံးရေးမှူး

အမည် ဒေါ်တင်မာစိန်

လက်မှတ် ~~##~~ နေ့စွဲ ၂၄.၁.၂၀၁၇





ပုံစံ - ၈ - ၁ ကျေးရွာအခြေခံအချက်အလက်များ (Form PC 1)

လမ်းညွှန်ချက်၊ ကျေးရွာတစ်ရွာသို့ ပထမဆုံးမိတ်ဆက်ခရီး သွားရောက်သောအခါ လူထုစည်းရုံးရေးမှူးသည် ကျေးရွာခေါင်းဆောင်များအား ကျေးရွာအချက်အလက်များကို မေတ္တာရပ်ခံ၍ ဝေဖန်ပေးရမည်။ ဤအချက်အလက်များကို စီမံကိန်းမိတ်ဆက်အစည်းဝေးမတိုင်မီတောင်းခံရမည်။ စီမံကိန်းမိတ်ဆက်အစည်းဝေးတွင် လူထုစည်းရုံးရေးမှူးသည် ဤအချက်အလက်များအား စစ်ဆေးပြီး မှန်ကန်အောင်ပြုလုပ်ရမည်။ ပြီးနောက်တွင် လူထုစည်းရုံးရေးမှူးမှ သတင်းအချက်အလက်ထိသို့ Tablets မှ တဆင့် ဖြည့်သွင်းရမည်။

ကျေးရွာခေါင်းဆောင် အမည် ဦးခင်မောင် ငွေ	ကျေးရွာခေါင်းဆောင်၏ ဗုဒ္ဓကိန်းပါး	လူထုစည်းရုံးရေးမှူး၏ အမည် ဖော်တင်အိမ်
ပြည်နယ်/တိုင်းဒေသကြီး စစ်ကိုင်း	မြို့နယ် ပင်လယ်ဘူ	ကျေးရွာအုပ်စု မော်စွင်
		ကျေးရွာ မော်လင်း

က၊ လူဦးရေ

လူမျိုးစု	အိမ်ထောင်စုအရေအတွက်	ကိုးကွယ်သည့်ဘာသာ	အိမ်ထောင်စုအရေအတွက်
လူမျိုးစု (၁) - မြန်မာ	၁၅၁	ဘာသာ (၁) - ဗုဒ္ဓ	
လူမျိုးစု (၂) -----		ဘာသာ (၂) -----	
လူမျိုးစု (၃) -----		ဘာသာ (၃) -----	
လူမျိုးစုရော အခြား -----		ဘာသာ -----	
အရေအတွက်			
မသန်စွမ်းသူများ သက်ကြီးရွယ်အိုများ (၆၅ နှစ် နှင့် အထက်) စာရေးရောင်	၂	၂၆	၂
	၃၀	၅၆	၃၀

လူဦးရေ	အမျိုးသား (အရေအတွက်)	အမျိုးသမီး (အရေအတွက်)
လူဦးရေ	၂၉၁	၂၈၄
လူမျိုးစု (၁) -----		
လူမျိုးစု (၂) -----		
လူမျိုးစု (၃) -----		
အခြား -----		
အိမ်ထောင်ဦးစီး		

(ခ) အခြေခံအဆောက်အအုံ အသုံးအဆောင်များ

စာသင်ကျောင်း	အမှတ် ခြံရံပါ	ကျန်းမာရေး	အမှတ် ခြံရံပါ	ဘာသာရေး အဆောက် အအုံများ	အမှတ် ခြံရံပါ
အသက်တန်းကျောင်း	<input type="checkbox"/>	ဆေးရုံ	<input type="checkbox"/>	စေတီ	<input type="checkbox"/>
အလယ်တန်းကျောင်း	<input checked="" type="checkbox"/>	ကျန်းမာရေးဌာန	<input type="checkbox"/>	ဘုန်းကြီးကျောင်း	<input checked="" type="checkbox"/>
ပူလတန်းကျောင်း	<input type="checkbox"/>	ကျန်းမာရေးဌာနခွဲ	<input checked="" type="checkbox"/>	ဟိန္ဒူဘုရားကျောင်း	<input type="checkbox"/>
ပုဂံကျောင်း	<input type="checkbox"/>	ဆေးပေးခန်း	<input type="checkbox"/>	ရေစက်ကျောင်း	<input type="checkbox"/>
အခြား	<input type="checkbox"/>	အခြား	<input type="checkbox"/>	ဗလီ	<input type="checkbox"/>
				အခြား	<input type="checkbox"/>
မှတ်ချက်		မှတ်ချက်		မှတ်ချက်	



(ဂ) ကျွမ်းကျင်သူများမှတ်တမ်း (ကျေးရွာတွင်နေထိုင်သော သို့မဟုတ် တံငါဥွန်းရွာမှလာရောက်သော ကျွမ်းကျင်သူများ)

(၁) စာသင်ကျောင်း			(၂) ကျန်းမာရေး			(၃) လက်မှုပညာရှင်		
	ရွာတွင်နေထိုင်သူ	အခြားရွာမှလာသူ		ရွာတွင်နေထိုင်သူ	အခြားရွာမှလာသူ		ရွာတွင်နေထိုင်သူ	အခြားရွာမှလာသူ
မူလတန်းပြဆရာ/မ	<input type="checkbox"/>	<input type="checkbox"/>	ဆရာဝန်	<input type="checkbox"/>	<input type="checkbox"/>	လက်သမား	<input checked="" type="checkbox"/>	<input checked="" type="checkbox"/>
အထက်တန်းပြဆရာ/မ	<input type="checkbox"/>	<input type="checkbox"/>	လက်ထောက်ကျန်းမာရေးမှူး	<input type="checkbox"/>	<input type="checkbox"/>	ပန်းရံ	<input checked="" type="checkbox"/>	<input checked="" type="checkbox"/>
အလယ်တန်းပြဆရာ/မ	<input type="checkbox"/>	<input type="checkbox"/>	အမျိုးသမီးကျန်းမာရေးဆရာမ	<input type="checkbox"/>	<input checked="" type="checkbox"/>	လျှပ်စစ်ကျွမ်းကျင်ပီးသမား	<input type="checkbox"/>	<input type="checkbox"/>
ပုဂ္ဂိုလ်ဆရာ/မ	<input type="checkbox"/>	<input type="checkbox"/>	သားဖွားဆေးရာမ	<input type="checkbox"/>	<input type="checkbox"/>	ရေပြိုက်သူယ်သူ	<input type="checkbox"/>	<input type="checkbox"/>
အခြား	<input type="checkbox"/>	<input type="checkbox"/>	ပြည်သူ့ကျန်းမာရေးလုပ်သား	<input type="checkbox"/>	<input type="checkbox"/>	စက်ပြင်ဆရာ	<input type="checkbox"/>	<input type="checkbox"/>
မှတ်ချက်			မှတ်ချက် 5			မှတ်ချက်		

(ဃ) ကျေးရွာသို့ ရောက်ရှိနိုင်သည့် လမ်းအခြေအနေ / ကျေးရွာတစ်ရွာသည် ၎င်း၏ ကျေးရွာအုပ်စုနှင့် ဆက်သွယ်ထားသော လမ်းအခြေအနေ (အောက်ပါတို့ကိုပိုင်းပါ)

ကျောက်ကြမ်းလမ်း: ကတ္တရာ ပမ်း ကွန်ကရစ်လမ်း: မော်တော်ဆိုင်ကယ်လမ်း  
 ကျောက်ခင်းလမ်း: မြေသားလမ်း လူသွားလမ်း: အခြား \_\_\_\_\_

(င) ကျေးရွာဖွံ့ဖြိုးမှုစီမံချက်

(၁) လူထုဗဟိုပြုစီမံကိန်းမတိုင်မီ ဤကျေးရွာတွင်ကျေးရွာဖွံ့ဖြိုးမှု စီမံချက်ရှိခဲ့ပါသလား? ပိုင်းပါ  
ရှိပါသည်/မရှိပါ/မသိပါ

(၂) ရှိခဲ့ပါလျှင် ဤစီမံချက်ကို ဧည့်သည် ခုနှစ်တွင်ပြင်ဆင်ခဲ့ပါသနည်း? နှစ်-----/မသိပါ

(၃) ဤစီမံချက်ကို မြို့နယ်မှအတည်ပြုခဲ့ပါသလား? ပြုခဲ့ပါသည်/မပြုခဲ့ပါ /မသိပါ

(စ) ခရီးအကွာအဝေး

(၁) ဤကျေးရွာ၏ဗဟိုမှ ၎င်းကျေးရွာအုပ်စု၏ဗဟိုအထိ ခရီးခိုင်းမည်မျှကွာဝေးသနည်း? မိုင်-----/မသိပါ

(၂) ဤကျေးရွာမှ ၎င်းကျေးရွာအုပ်စုဗဟိုအထိ သွားလာရာတွင်ကြာမြင့်သည့်အချိန်

ခြောက်သွေ့ရာသီတွင်ကြာချိန်----- ထော်လာရီး/မော်တော်ဆိုင်ကယ်/ခြေလျင်/လား/မော်တော်ဘုတ်/  
 အခြား-----

မိုးရာသီတွင်ကြာချိန်----- ထော်လာရီး/မော်တော်ဆိုင်ကယ်/ခြေလျင်/လား/မော်တော်ဘုတ်/  
 အခြား-----

(ဆ) ပတ်ဝန်းကျင်ဆိုင်ရာ သဘာဝဘေးအန္တရာယ်

ဤကျေးရွာတွင် ရေကြီးခြင်းကဲ့သို့ သဘာဝဘေးအန္တရာယ်ကျရောက်ဖူးခြင်း ရှိပါသလား။  
 မရှိပါ  ရှိပါသည် ရှိလျှင်ဖော်ပြပါ-----

(ဇ) ကျေးရွာတွင် ဇွဲစည်းထားသော အဖွဲ့အစည်းများ

လူထုဗဟိုပြုစီမံကိန်းမတိုင်မီ ဤကျေးရွာတွင် ကျေးရွာဖွံ့ဖြိုးရေးအတွက် အစိုးရ (သို့) ရွာသားများကိုယ်တိုင်(သို့) စီမံကိန်းတစ်ခုခုမှ ဇွဲစည်းထားသည့် အဖွဲ့အစည်းများရှိပါသလား။

(၁) ----- မရှိပါ  
 (၂) -----



၅) အထွေထွေအုပ်ချုပ်ရေး ဦးစီးဌာန (GAD) မှ မှတ်တမ်းတင်ထားခြင်း  
 ဤကျေးရွာသည် အထွေထွေအုပ်ချုပ်ရေး ဦးစီးဌာန (GAD) မှ မှတ်တမ်းတင်ထားမှု ရှိပါသလား။  
 မရှိပါ                       ရှိပါသည်

ကျေးရွာခေါင်းဆောင်

အမည် ဦးခင်အောင်ဇွဲ

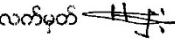
လက်မှတ်  နေ့စွဲ

လူထုစည်းရုံးရေးမှူး

အမည် ဇနကာဝါဒဝတ်





၁၀။ ပုံစံ ၈-၂။ စီမံကိန်းစက်ဝန်းအချိန်ဇယား

ပုံစံ - ၈-၃ - စီမံကိန်းအချိန်ဇယား (FORM PC 3)

လမ်းညွှန်၊ သက်ဆိုင်ရာ စည်းရုံးရေးမှူးများ (CF/TF) များက ကျေးရွာနှင့် ကျေးရွာအုပ်စုအတွက် စီမံကိန်းတစ်ဆင့်ပြီးတိုင်း ဖြည့်သွင်းရန်။

စည်းရုံးရေးမှူးအမည် **မြ.ဏာင်းထွန်း**

ရက်စွဲ ၅.၅.၂၀၁၅	ရက်စွဲ			ကျေးရွာအုပ်စု နေရာ	ကျေးရွာ နေရာ
	စ ရက်	ပြီး ရက်	ကျား		
ပြည်နယ်/ တိုင်းဒေသကြီး	မြို့နယ်	မြို့နယ်	မြို့နယ်	ကျေးရွာ	ကျေးရွာ
စီမံကိန်းအဆင့်					
(၁) ပထမအစည်းအဝေး၊ ကော်မတီဖွဲ့ စည်းခြင်း					
(၂) ဒုတိယအစည်းအဝေး၊ ကျေးရွာစီမံကိန်း ရေးဆွဲခြင်း					
(၃) ကျေးရွာအုပ်စု စီမံကိန်း ဆုံးဖြတ်ချက်					
(၄) မြို့နယ်စီမံကိန်းရေးဆွဲရေးနှင့် အကောင်အထည်ဖော်ရေး ကော်မတီ အတည်ပြုချက်	၁၅.၂.၂၀၁၅	၁၅.၂.၂၀၁၅	၁၀၀	၅၆	၆၀
(၅) ကျေးရွာ အစီရင်ခံစာ ပြုစုခြင်း					
(၆.၁) စီမံကိန်း လုပ်ငန်းခွဲ ပြင်ဆင်မှု အစည်းအဝေး (ပကြိမ်)					
(၆.၂) စီမံကိန်း လုပ်ငန်းခွဲ ပြင်ဆင်မှု အစည်းအဝေး (ဒကြိမ်)					
(၆.၃) စီမံကိန်း လုပ်ငန်းခွဲ ပြင်ဆင်မှု အစည်းအဝေး (တကြိမ်)					
(၆.၄) စီမံကိန်း လုပ်ငန်းခွဲ ပြင်ဆင်မှု အစည်းအဝေး (စကြိမ်)					
(၆.၅) စီမံကိန်း လုပ်ငန်းခွဲ ပြင်ဆင်မှု အစည်းအဝေး (ပဉ္စမကြိမ်)					
(၇) လုပ်ငန်း အကောင်အထည်ဖော်ခြင်း					
(၈.၁) ကျေးရွာလုပ်ငန်း တိုးတက်မှု တင်ပြခြင်းအစည်းအဝေး (ပကြိမ်)					
(၈.၂) ကျေးရွာလုပ်ငန်း တိုးတက်မှု တင်ပြခြင်းအစည်းအဝေး (ဒကြိမ်)					
(၈.၃) ကျေးရွာလုပ်ငန်း တိုးတက်မှု တင်ပြခြင်းအစည်းအဝေး (တကြိမ်)					
(၈.၄) ကျေးရွာလုပ်ငန်း တိုးတက်မှု တင်ပြခြင်းအစည်းအဝေး (စကြိမ်)					
(၈.၅) ကျေးရွာလုပ်ငန်း တိုးတက်မှု တင်ပြခြင်းအစည်းအဝေး (ပဉ္စမကြိမ်)					
(၉) ဘဏ္ဍာရေး စစ်ဆေးခြင်း					
(၁၀) လူထုစစ်ဆေးခွဲ					



ပုံစံ ၀-၂ - စီမံကိန်းထက်သန်းအချိန်ဇယား (PC 2)

လက်ညှိုးရွက်သက်ဆိုင်ရာလုပ်ငန်းစဉ်များ/လက်ထောက်နည်းပညာနည်းပညာများမှ စီမံကိန်းထက်သန်းအချိန်ဇယားနှင့် ကျော့ရွာအုပ်စု အတွက်အချိန်ပုံစံကိုပြင်ဆင်ရမည့် စည်းရုံးရေးများ/ခန့်ထား အမည် ဦးစံထင်၊ ထွန်း
နေ့စွဲ ၂၀.၂.၂၀၁၆
ပြည်နယ်/တိုင်း စစ်လှိုင်
မြို့နယ် ဝမ်းသာမြို့နယ်
ကျေးရွာအုပ်စု ဇေယျာရွာ
စီမံကိန်းအားအမှတ်ကြိုပါ <input type="checkbox"/> စက်ဝန်း(၁) <input type="checkbox"/> စက်ဝန်း(၂) <input type="checkbox"/> စက်ဝန်း(၃) <input type="checkbox"/> စက်ဝန်း (၄)

စီမံကိန်းစတင်ချက်အစဉ်များ	နေ့စွဲ		အစဉ်အစစ်ဆောင်ရွက်ရန်အချိန်ဇယား				လူမျိုးစု တက်ရောက်သူ စေတနာ့ကူ လူမျိုးစုအမည်
	စတင်သည့်နေ့	ပြီးဆုံးသည့်နေ့	အချိန်အားအမှတ်ကြိုပါ	အချိန်အားအမှတ်ကြိုပါ	အချိန်အားအမှတ်ကြိုပါ	အချိန်အားအမှတ်ကြိုပါ	
၁. ကျော့ရွာစီမံကိန်း မိတ်ဆက်အစည်းအဝေး	၅.၁.၂၀၁၆	၅.၁.၂၀၁၆	၃၅	၃၀	၅၅	၅၅	မ.မာ
၂. ကျော့ရွာပို့ချရေး စီမံချက်ရေးဆွဲခြင်း အစည်းအဝေး	၆.၁.၂၀၁၆	၆.၁.၂၀၁၆	၃၅	၅၂	၅၆	၅၆	မ.မာ
၃. ကျော့ရွာအုပ်စု လုပ်ငန်း ဆုံးဖြတ်ချက်ချသည့်အစည်းအဝေး	၁၁.၁.၂၀၁၆	၁၁.၁.၂၀၁၆	၁၁	၆	၁၇	၁၇	မ.မာ
၄. မြို့နယ်အစဉ်စီမံကိန်းရေးဆွဲရေးနှင့် ကောင်အထည်ဖော်ရေးကော်မတီ၏ စီမံကိန်း သုံးသပ်မှုအစည်းအဝေး	၁၈.၂.၂၀၁၆	၁၈.၂.၂၀၁၆	မလို	မလို	မလို	မလို	မလို
၅. မြို့နယ် စီမံကိန်းရေးဆွဲရေးနှင့် အကောင်အထည်ဖော်ရေးကော်မတီ၏ဆုံးဖြတ်ချက် ရွာသို့ အသိပေးအကြောင်း ကြားသည့်အစည်းအဝေး	၉.၃.၂၀၁၆	၉.၃.၂၀၁၆	၃၅	၃၅	၆၉	၆၉	မ.မာ
၆. စီမံကိန်းလုပ်ငန်းစဉ်စီမံချက်ရေးဆွဲခြင်း အစည်းအဝေး	မလို	မလို	မလို	မလို	မလို	မလို	မလို
၆.၁။ စီမံကိန်းလုပ်ငန်း အကောင်အထည်ဖော် ရေးဆွဲရေးဆွဲခြင်း	၂၂.၃.၂၀၁၆	၂၂.၃.၂၀၁၆	၃၈	၃၃	၇၁	၇၁	မ.မာ
၆.၂။ လယ်ယာရေးဆွဲရေးဆွဲခြင်း	၂၂.၃.၂၀၁၆	၂၂.၃.၂၀၁၆	၃၈	၃၈	၇၁	၇၁	မ.မာ



စီမံကိန်းစောင့်ရှောက်မှုအဆင့်များ	နေ့စွဲ		အစဉ်အစလေ့ကျင့်တက်ရောက်သူအရေအတွက်			
	စတင်သည်နေ့	ပြီးဆုံးသည်နေ့	အမျိုးသားအရေအတွက်	အမျိုးသမီးအရေအတွက်	အိမ်ထောင်စုအရေအတွက်	လူမျိုးစု တက်ရောက်သူ အရေအတွက် လူမျိုးစုမမည်
၆. ပုသိမ်တိုင်းဒေသကြီးရှိ လူငယ်များအား အစီအစဉ် ရေးဆွဲခြင်း						
၆.၄။ မြိုင်/ထိန်းအစီအစဉ် ရေးဆွဲခြင်း						
၇. စီမံကိန်းလုပ်ငန်းစွဲ တိုးတက်မှု စောင့်ကြည့် လေ့လာခြင်းအစဉ်အစား	မလို	မလို	မလို	မလို	မလို	မလို
၇.၁။ အစဉ်အစား ပထမအကြိမ်						
၇.၂။ အစဉ်အစား ဒုတိယအကြိမ်						
၇.၃။ အစဉ်အစား တတိယအကြိမ်						
၈. စီမံကိန်းလုပ်ငန်းစွဲ အပြီးသတ်စစ်ဆေးခြင်း အစဉ်အစား						
၉. လူထုစစ်ဆေးရေးအစဉ်အစား						



ပုံစံ - စ - ၂ - စီမံကိန်းစက်ဝန်းအချိန်ဇယား (PC 2)

လမ်းညွှန်ဖွဲ့စည်းမှု သက်ဆိုင်ရာလူထုစည်းရုံးရေးမှု/လက်ထောက်နည်းပညာများဖြင့် စီမံကိန်းစက်ဝန်းအဆင့်တစ်ခုစီပြီးစီးတိုင်း ကျေးရွာအုပ်စုအတွက် ဤပုံစံကို ဖြည့်သွင်းရမည်။

စည်းရုံးရေးမှု/ဝန်ထမ်း အမည် ဒေါ်တင်စုစု

နေ့စွဲ ၂၅.၁၂.၂၀၁၇

ပြည်နယ်/တိုင်း စစ်ကိုင်း မြို့နယ် ပဝလည် ကျေးရွာအုပ်စု ၆၁၇ ကျေးရွာ မော်ဂါး

စက်ဝန်းအားအမှတ်ဖြစ်ပါ  စက်ဝန်း(၁)  စက်ဝန်း(၂)  စက်ဝန်း(၃)  စက်ဝန်း(၄)

စီမံကိန်းထောက်ပံ့မှုအဆင့်များ	နေ့စွဲ		အချိုးသား အရေအတွက်	အစည်းအဝေးတွင်တက်ရောက်သူအရေအတွက်	လူမျိုးစုတက်ရောက်သူ အရေအတွက် နှင့် လူမျိုးစုအမည်
	စတင်သည့် နေ့.	ပြီးဆုံးသည့်နေ့.			
၁။ ကျေးရွာစီမံကိန်း မိတ်ဆက်အစည်းအဝေး	၂၄.၁.၁၇	၂၄.၁.၁၇	၂၉	၉၁	၉၀   ၂၁၁
၂။ ကျေးရွာဖွံ့ဖြိုးရေး စီမံချက်ရေးဆွဲခြင်း အစည်းအဝေး	၂၅.၁.၁၇	၂၅.၁.၁၇	၃၀	၉၉	၉၉   ၂၁၁
၃။ ကျေးရွာအုပ်စု လုပ်ငန်းဆုံးဖြတ်ချက်ချသည့် အစည်းအဝေး	၂၈.၁.၁၇	၂၈.၁.၁၇	၁၄	၂၉	၂၉   ၂၁၁
၄။ မြို့နယ်အဆင့် စီမံကိန်းရေးဆွဲရေး နှင့် အကောင်အထည်ဖော်ရေးကော်မတီ၏ စီမံကိန်း သုံးသပ်မှု အစည်းအဝေး			မလို	မလို	မလို
၅။ မြို့နယ် စီမံကိန်းရေးဆွဲရေး နှင့် အကောင်အထည်ဖော်ရေး ကော်မတီ၏ဆုံးဖြတ်မှုကို ရွာသို့ အသိပေး အကြောင်းကြားသည့် အစည်းအဝေး					
၆။ စီမံကိန်းလုပ်ငန်းစွဲစီမံချက်ရေးဆွဲခြင်း အစည်းအဝေး					
၆.၁။ စီမံကိန်းလုပ်ငန်း အကောင်အထည်ဖော် ရေးအစီအစဉ် ရေးဆွဲခြင်း					



၆.၂။ ယသယုရေးအစီအစဉ် ရေးဆွဲခြင်း									
၆.၃။ သက္ကရာဇ်ကျန်ကျမှု လျာထားအစီအစဉ် ရေးဆွဲခြင်း									
၆.၄။ ပြင်/ထိန်းအစီအစဉ် ရေးဆွဲခြင်း									
၇။ စီမံကိန်းလုပ်ငန်းခွဲ တိုးတက်မှု စောင့်ကြည့်အစည်းအဝေး									
၇.၁။ အစည်းအဝေး ပထမအကြိမ်									
၇.၂။ အစည်းအဝေး ဒုတိယအကြိမ်									
၇.၃။ အစည်းအဝေး တတိယအကြိမ်									
၈။ စီမံကိန်းလုပ်ငန်းခွဲ အပြီးသတ်စစ်ဆေးခြင်း အစည်းအဝေး									
၉။ လူထုစစ်ဆေးပွဲအစည်းအဝေး									





၉-၀-၂-စီမံကိန်းစက်ဝန်းအချိန်ဇယား (PC 2)

လယ်ထွက်များ သက်ဆိုင်ရာလုပ်ငန်းများ/လက်ထောက်နည်းပညာများမှ စီမံကိန်းစက်ဝန်းအထွက်ထုစီမံကိန်း: ကျေးရွာနှင့် ကျေးရွာအုပ်စုအတွက် ကြိုပံ့ပိုးခြင်း

စည်ရုံး/ရေမျှ/ဝန်ထမ်း အမည် ဒေါ်တင်အေး

နေ့စွဲ ၂၃.၁၀.၂၀၁၇ စက်ဝန်းအားအမှတ်ဖြစ်ပါ  စက်ဝန်း(၁)  စက်ဝန်း(၂)  စက်ဝန်း(၃)

ပြည်နယ်/တိုင်း စစ်ကိုင်း ကျေးရွာအုပ်စု မော်စမ်း ကျေးရွာ မော်စမ်း

စီမံကိန်းအောင်မြင်မှုအဆင့်များ	နေ့စွဲ		အစည်းအဝေးတွင်တက်ရောက်သူအရေအတွက်			
	စတင်သည့်နေ့	ပြီးဆုံးသည့်နေ့	အမျိုးသားအရေအတွက်	အမျိုးသမီးအရေအတွက်	အိမ်ထောင်စုအရေအတွက်	လူမျိုးစုတစ်ရောက်သူအရေအတွက် နှင့် လူမျိုးစုအမည်
၁။ ကျေးရွာစီမံကိန်း မိတ်ဆက်အစည်းအဝေး	၂၃.၁၀.၁၇	၂၃.၁၀.၁၇	၃၅	၄၁	၇၆	၇၆   ၂၆၁
၂။ ကျေးရွာစီမံကိန်းအစည်းအဝေး စီမံချက်ရေးဆွဲခြင်း	၂၃.၁၀.၁၇	၂၃.၁၀.၁၇	၃၄	၄၂	၇၆	၇၆   ၂၆၁
၃။ ကျေးရွာအုပ်စု လုပ်ငန်းဆောင်ရွက်ချက်အစည်းအဝေး	၂၄.၁၀.၁၇	၂၄.၁၀.၁၇	၇	၉	၁၆	၁၆   ၂၆၁
၄။ မြို့နယ်အဆင့် စီမံကိန်းရေးဆွဲရေး နှင့် အကောင်အထည်ဖော်ရေးကော်မတီ၏ စီမံကိန်း သုံးသပ်မှုအစည်းအဝေး	၂၅.၁၀.၁၇	၂၅.၁၀.၁၇	၇	၉	၁၆	၁၆   ၂၆၁
၅။ မြို့နယ် စီမံကိန်းရေးဆွဲရေး နှင့် အကောင်အထည်ဖော်ရေး ကော်မတီ၏ဆုံးဖြတ်ချက်ကို ရွာသို့ အသိပေးအကြောင်းကြားသည့် အစည်းအဝေး	၂၅.၁၀.၁၇	၂၅.၁၀.၁၇	၃၄	၄၂	၇၆	၇၆   ၂၆၁
၆။ စီမံကိန်းလုပ်ငန်းစဉ်စီမံချက်ရေးဆွဲခြင်းအစည်းအဝေး	၂၅.၁၀.၁၇	၂၅.၁၀.၁၇	၃၄	၄၂	၇၆	၇၆   ၂၆၁
၆.၁။ စီမံကိန်းလုပ်ငန်း အကောင်အထည်ဖော်ရေးအစီအစဉ် ရေးဆွဲခြင်း	၂၅.၁၀.၁၇	၂၅.၁၀.၁၇	၃၃	၃၉	၇၂	၇၂   ၂၆၁



၆.၂။ ယပ်လူရေးအစီအစဉ် ရေးဆွဲခြင်း	၂၂.၂.၀၈	၂၂.၂.၀၈	၂၂	၂၀	၂၀	၂၀	၂၀	၂၀	၂၀	၂၀	၂၀	၂၀	၂၀
၆.၃။ ဘဏ္ဍာရေးကုန်ကျမှု လျာထားအစီအစဉ် ရေးဆွဲခြင်း	၂၂.၂.၀၉	၂၂.၂.၀၉	၂၃	၂၀	၂၀	၂၀	၂၀	၂၀	၂၀	၂၀	၂၀	၂၀	၂၀
၆.၄။ ပြင်/ထိန်းအစီအစဉ် ရေးဆွဲခြင်း	၂၂.၂.၀၉	၂၂.၂.၀၉	၂၃	၂၀	၂၀	၂၀	၂၀	၂၀	၂၀	၂၀	၂၀	၂၀	၂၀
၇။ စီမံကိန်းလုပ်ငန်းခွဲ တိုးတက်မှု ဖောင်ကြည့် အစည်းအဝေး													
၇.၁။ အစည်းအဝေး ယထာအကြိမ်	၂၂.၂.၀၈	၂၂.၂.၀၈	၃	၂၅	၂၅	၂၅	၂၅	၂၅	၂၅	၂၅	၂၅	၂၅	၂၅
၇.၂။ အစည်းအဝေး ဒုတိယအကြိမ်	၂၀.၂.၀၈	၂၀.၂.၀၈	၆	၂၅	၂၅	၂၅	၂၅	၂၅	၂၅	၂၅	၂၅	၂၅	၂၅
၇.၃။ အစည်းအဝေး တတိယအကြိမ်													
၈။ စီမံကိန်းလုပ်ငန်းခွဲ အပြီးသတ်စစ်ဆေးခြင်း အစည်းအဝေး	၆.၄.၀၈	၆.၄.၀၈	၄၆	၄၆	၄၆	၄၆	၄၆	၄၆	၄၆	၄၆	၄၆	၄၆	၄၆
၉။ လူထုစစ်ဆေးပွဲအစည်းအဝေး	၆.၄.၀၈	၆.၄.၀၈	၄၆	၄၆	၄၆	၄၆	၄၆	၄၆	၄၆	၄၆	၄၆	၄၆	၄၆



၁၁။ ပုံစံ ၈-၃။ ကျေးရွာဖွံ့ဖြိုးရေးဦးစားပေးအစီအစဉ်

ပုံစံ ၈-၃ ကျေးရွာဖွံ့ဖြိုးရေး ဦးစားပေးအစီအစဉ် (Form PC 3)

လမ်းညွှန်ချက်/ အဆင့် (၃) ကျေးရွာမှိုင်းချက်အစည်းအဝေး ပြီးဆုံးသောအခါ ကျေးရွာစီမံကိန်း အထောက်အကူပြုကော်မတီသည် လူထုစည်းရုံးရေးမှူးအကူအညီဖြင့် ဤပုံစံကိုပြည့်စုံအောင် ဖြည့်သွင်းရမည်။ အားလုံးသော အခက်အခဲအတားအဆီးများ၊ ဖွံ့ဖြိုးမှုဦးစားပေးအစီအစဉ်များ၊ လူထုဝဟိုပြုစီမံကိန်း၏ ရန်ပုံငွေအရင်းအမြစ်နှင့် မသက်ဆိုင်သည့် လုပ်ငန်းများအားလုံးကိုဖော်ပြရမည်။

လူထုစည်းရုံးရေးမှူး/ဝန်ထမ်း အမည် ဦးသောင်းထွန်း

နေ့စွဲ ၂၀၁၅-၂၀၁၆ စက်တင်ဘာ အမှတ်ခြစ်ပါ (✓)  စက်တင်ဘာ (၁)  စက်တင်ဘာ (၂)  စက်တင်ဘာ (၃)  စက်တင်ဘာ (၄)

ပြည်နယ်/တိုင်း စစ်ကိုင်းတိုင်း ညွှန်ကြားမှု မင်းလှညွှန် ကျေးရွာအုပ်စု မောင်အောင် ကျေးရွာ မော်ပင်

က. အခက်အခဲအတားအဆီးများအားဆွေးနွေးခြင်း - ယခုလက်ရှိအခြေအနေတွင်ကျေးရွာဖွံ့ဖြိုးတိုးတက်ရေးအတွက် အဓိကအခက်အခဲအတားအဆီးများသည် မည်သည်များဖြစ်ပါသနည်း(အမျိုးသား/သမီး အနည်းဆုံးအခက်အခဲ ၅ ခုစီဖော်ပြပါ)

အမျိုးသား အဖွဲ့မှတင်ပြသောအခက်အခဲအတားအဆီးများ	အမျိုးသမီး အဖွဲ့မှတင်ပြသောအခက်အခဲအတားအဆီးများ
၁။ <u>တိုးစားခြင်း</u>	၁။ <u>အလုပ်အကိုင်</u>
၂။ <u>စက်ယာယာ</u>	၂။ <u>အလုပ်အကိုင်</u>
၃။ <u>လက်မှုပညာ</u>	၃။ <u>အလုပ်အကိုင်</u>
၄။ <u>အရင်းအနှီး</u>	၄။
၅။	၅။

ခ. မှိုင်းချက်ခြင်း- ဤကျေးရွာဖွံ့ဖြိုးတိုးတက်ရေးအတွက်နောင်လာမည့် (၅) နှစ်အားရည်ရွယ်၍ ဆောင်ရွက်ရန်အတွက် မည်သည့်အရာများသည်အဓိကမှိုင်းချက်ဖြစ်သနည်း။

အမျိုးသားအဖွဲ့မှတင်ပြသောမှိုင်းချက်များ	အမျိုးသမီးအဖွဲ့မှတင်ပြသောမှိုင်းချက်များ
၁။ <u>တိုးစားခြင်း</u>	၁။ <u>အလုပ်အကိုင်</u>
၂။ <u>စက်ယာယာ</u>	၂။ <u>အလုပ်အကိုင်</u>
၃။ <u>လက်မှုပညာ</u>	၃။ <u>အလုပ်အကိုင်</u>
၄။ <u>အရင်းအနှီး</u>	၄။
၅။	၅။



ဂ. ဤကျေးရွာ၏ လာမည့်( ၃)နှစ်အတွက် ဦးစားပေး ဖွံ့ဖြိုးတိုးတက်မှု လုပ်ငန်း အစီအစဉ်များအားဖော်ပြပါ။  
 (လူထုဝဟိုပြုစီမံကိန်း ဝန်ဆောင်မှုအတွက် အဆိုပြုသော အစီအစဉ်များကိုဦးစားပေး အဆင့်အလိုက်ဖော်ပြပြီး ကျန် လူထုဝဟိုပြု စီမံကိန်း  
 ရန်ပုံငွေအရင်းအမြစ်နှင့် မပတ်သက်သည့်အစီအစဉ်များလည်းဖော်ပြရန်ဖြစ်သည် )

	ကျေးရွာအတွက်ဦးစားပေးဖွံ့ဖြိုးတိုး တက်မှု လုပ်ငန်းစဉ်များ	အဆိုပြုသူ (အမျိုးသားများ/ အမျိုးသမီးများ/ အမျိုးသား+အမျိုး သမီး)	လူထုဝဟိုပြုစီမံကိန်းအတွက် အဆိုပြုသည် (ဦးစားပေးအဆင့် အလိုက်ဖော်ပြပါ)	ခန့်မှန်း ကုန်ကျ စရိတ်	အကျိုးခံစား ခွင့်ရှိသူခန့် မှန်းခြေ အရေ အတွက်
၁	ဈေးကြေးရုံး	ကျား	၂ ၁ ၅	၃၀၀၀၀၀၀	
၂	စက်ပြင်	ကျား	၂ ၂ ၆		
၃	စက်ချွပ်၊ အထိန်းချိတ်	မ	၃ ၃ ၅		
၄	အိမ်စိုက်မှုလုပ်ငန်း	မ	၃ ၃ ၃		
၅	အရင်းအမြစ် ခြံလှူဒါန်း	ကျား	၅ ၅ ၂		
၆	လက်မှုပညာ		၃ ၃ ၆		

ဥက္ကဋ္ဌ ၊ ကျေးရွာစီမံကိန်းအထောက်အကူပြုကော်မတီမှအတည်ပြုသည်။

အမည်..... ဦးခင်နီ၊ မောင်..... လက်မှတ်..... မောင်..... ၁၃.၆.၂၀၁၆



ပုံစံ ၈-၃ ကျေးရွာဖွံ့ဖြိုးရေး ဦးစားပေးအစီအစဉ် (Form PC 3)

လမ်းညွှန်မှုကို အဆင့် (၃) ကျေးရွာမှိုင်းချက်အစည်းအဝေး ပြီးဆုံးသောအခါ ကျေးရွာပီမံကိန်း အထောက်အကူပြုကော်မတီသည် လူထုစည်းရုံးရေးမှူးအကူအညီဖြင့် ဤပုံစံကိုပြည့်စုံအောင် ဖြည့်သွင်းရမည်။ အားလုံးသော အခက်အခဲအတားအဆီးများ၊ ဖွံ့ဖြိုးမှုဦးစားပေးအစီအစဉ်များ၊ လူထုတဟိုပြုပီမံကိန်း၏ ရန်ပုံငွေအရင်းအမြစ်နှင့် မသက်ဆိုင်သည့် လုပ်ငန်းများအားလုံးကိုဖော်ပြရမည်။

လူထုစည်းရုံးရေးမှူး/ဝန်ထမ်း အမည် ဦးစောစိုးထွန်း

နေ့စွဲ ၅.၁.၂၀၁၆ ဝက်ဝန်းအား အမှတ်ခြစ်ပါ (✓)  ဝက်ဝန်း(၁)  ဝက်ဝန်း (၂)  ဝက်ဝန်း (၃)  ဝက်ဝန်း (၄)

ပြည်နယ်/တိုင်း	မြို့နယ်	ကျေးရွာအုပ်စု	ကျေးရွာ
စစ်ကိုင်း	ပင်မညောင်	ဖော်စွင်	ဖော်စွင်

က. အခက်အခဲအတားအဆီးများအားရွေးနှေးခြင်း - ယခုလက်ရှိအခြေအနေတွင်ဤကျေးရွာဖွံ့ဖြိုးတိုးတက်ရေးအတွက် အဓိကအခက်အခဲအတားအဆီးများသည် မည်သည်များဖြစ်ပါသနည်း(အမျိုးသား/သမီး အနည်းဆုံးအခက်အခဲ ၅ ရပ်ဖော်ပြပါ)

အမျိုးသား အဖွဲ့မှတင်ပြသောအခက်အခဲအတားအဆီးများ	အမျိုးသမီး အဖွဲ့မှတင်ပြသောအခက်အခဲအတားအဆီးများ
၁ လမ်းကွဲကား (၃၇)စင်း	၁ ဂွေတွင်းလမ်းကွဲကား
၂ စာသင်ကျောင်း ဝိုက် ချဲ့	၂ စာသင်ကျောင်း အိမ်သာ
၃ စာသင်ကျောင်း အိမ်သာ	၃ စာကြည့်တိုက်
၄ စာကြည့်တိုက်	၄ ကျေးရွာဝင်း အုတ်တိုက်
၅ ကျောင်းဝင်း အုတ်တိုက်	၅ စာသင်ကျောင်း အောင်ကို ချဲ့

ခ. မျှော်မှန်းခြင်း- ဤကျေးရွာဖွံ့ဖြိုးတိုးတက်ရေးအတွက်နောင်လာမည့် (၅) နှစ်အားရည်ရွယ်၍ ဆောင်ရွက်ရန်အတွက် မည်သည့်အရာများသည်အဓိကမျှော်မှန်းချက်ဖြစ်သနည်း။

အမျိုးသားအဖွဲ့မှတင်ပြသောမျှော်မှန်းချက်များ	အမျိုးသမီးအဖွဲ့မှတင်ပြသောမျှော်မှန်းချက်များ
၁ ဂွေတွင်းလမ်းကွဲကား (၃၇)စင်းစက်ပြီး	၁ ဂွေတွင်းလမ်းကွဲကား (၃၇)စင်းစက်ပြီး
၂ စာသင်ကျောင်း ဝိုက် ချဲ့ ပြီး	၂ စာသင်ကျောင်း အိမ်သာအောင်ကိုပြီး
၃ စာသင်ကျောင်း အိမ်သာ	၃ စာကြည့်တိုက်အောင်ကိုပြီး
၄ စာကြည့်တိုက်	၄ ကျေးရွာဝင်း အုတ်တိုက် တံမြစ်
၅ ကျောင်းဝင်း အုတ်တိုက် တံမြစ်	၅ စာသင်ကျောင်း အောင်ကို ချဲ့ ပြီး



ဂ. ဤကျေးရွာ၏ လာမည့် ( ၃ ) နှစ်အတွက် ဦးစားပေး ဖွံ့ဖြိုးတိုးတက်မှု လုပ်ငန်း အစီအစဉ်များအားဖော်ပြပါ။  
 (လူထုပဟိုပြုစီမံကိန်း ရန်ပုံငွေအတွက် အဆိုပြုသော အစီအစဉ်များကိုဦးစားပေး အဆင့်အလိုက်ဖော်ပြပြီး ကျန် လူထုပဟိုပြု စီမံကိန်း ရန်ပုံငွေအရင်းအမြစ်နှင့် မပတ်သက်သည့်အစီအစဉ်များလည်းဖော်ပြရန်ဖြစ်သည် )

ကျေးရွာအတွက်ဦးစားပေးဖွံ့ဖြိုးတိုးတက်မှု လုပ်ငန်းစဉ်များ	အဆိုပြုသူ (အမျိုးသားများ/ အမျိုးသမီးများ/ အမျိုးသား+အမျိုးသမီး)	လူထုပဟိုပြုစီမံကိန်းအတွက် အဆိုပြုသည် (ဦးစားပေးအဆင့် အလိုက်ဖော်ပြပါ)	ခန့်မှန်း ကုန်ကျ ဝေရ်	အကျိုးခံစား ခွင့်ရှိသူခန့်မှန်းခြေ အရေအတွက်
၁ စာသင်ကျောင်း ဝိုင်း ချဲ့		၂	၃၀၀၀၀၀၀ ၉,၅၀၀,၀၀၀	၈၀
၂ ကျောင်းဝင်း ချဲ့ထိတ်တိုင်း		၄	၈၆၀၀၀၀၀	၈၀
၃		၆		
၄ စာသင်ကျောင်း ချဲ့ထိတ်		၃	၉၀၀၀၀၀၀	၈၀
၅ စာ ဗြဲ ချဲ့ထိတ်		၅	၉,၅၀၀,၀၀၀	၅၀၈
၆ လမ်းဖိတ်ထား (၃) စင်း		၁	၉,၈၀၀,၀၀၀	၅၀၈

ဥက္ကဋ္ဌ၊ ကျေးရွာစီမံကိန်းအထောက်အကူပြုကော်မီတီမှအတည်ပြုသည်။

အမည် ဦးတင်စိန် လက်မှတ် [Signature] ခန့်မှန်း ၈.၁.၂၀၁၆



၁၃။ လူထုစည်းရုံးရေးမှူးအကူအညီဖြင့် ကြိုပစ်ကိုပြည့်နှစ်အောင် ပြည့်သွင်းရမည်။

လူထုစည်းရုံးရေးမှူး/ဝန်ထမ်း အမည် ကျော်တင်၊ ဇာတိ မြောက်

နေ့စွဲ ၂၅.၁.၂၀၁၃ ဝက်ဂန်းအား အမှတ်ခြံပိ (၇)  ဝက်ဂန်း(၁)  
 ဝက်ဂန်း(၂)  ဝက်ဂန်း(၃)  ဝက်ဂန်း(၄)

ပြည်နယ်/တိုင်း စစ်ကိုင်း၊ ညွှန်ကြားရေးမှူးချုပ် ကျေးရွာအုပ်စု၊ မြို့နယ် မြောက်၊  
 က၊ အဝက်အခဲအတားအဆီးများအားဆေးရှင်းခြင်း - လာရက်ရှိအခြေအနေတွင် ဤကျေးရွာအုပ်စုရှိ ဝက်ဂန်းအား  
 အပိတ် အဝက်အခဲအတားအဆီးများသည် မည်သည့်များဖြစ်ပါသနည်း။ (အမျိုးသား/သမီး အနည်းဆုံးအဝက်အခဲ ၅ နှစ်ပေါ်ပြပါ)

အမျိုးသား အဖွဲ့မှ တင်ပြသောအဝက်အခဲအတားအဆီးများ	အမျိုးသမီး အဖွဲ့မှ တင်ပြသော အဝက်အခဲအတားအဆီးများ
၁ တံတား(မော်ဟိုင်း-ကာ) မရှိခြင်း	၁ တံတား(မော်ဟိုင်း)-ကာ မရှိခြင်း
၂ မူကြိုကျောင်း မရှိခြင်း	၂ မူကြိုကျောင်း မရှိခြင်း
၃ စာကြည့်တိုက် မရှိခြင်း	၃ စာကြည့်တိုက် မရှိခြင်း
၄ ကျေးရွာအုပ်စု မရှိခြင်း	၄ ကျေးရွာအုပ်စု မရှိခြင်း
၅ တံတား(မော်ဟိုင်း)-မော်ဟိုင်း မရှိခြင်း	၅ တံတား(မော်ဟိုင်း)-မော်ဟိုင်း မရှိခြင်း
၆ နွားချင်းဆက်လမ်း မရှိခြင်း	၆ နွားချင်းဆက်လမ်း မရှိခြင်း
၇ နေဇာတ်အရပ်အနီး မရှိခြင်း	၇ နေဇာတ်အရပ်အနီး မရှိခြင်း
၈ အရပ်အကျင့်အခွင့်အလွယ် မရှိခြင်း	၈ အရပ်အကျင့်အခွင့်အလွယ် မရှိခြင်း

၁၄။ မျှော်မှန်းခြင်း - နောင်လာမည့် (၅) နှစ် အတွင်း ကျေးရွာအုပ်စုရှိ ကျေးရွာ မျှော်မှန်းလျာထားရမည့်အား တင်ပြပါ။

အမျိုးသားအဖွဲ့မှ တင်ပြသောမျှော်မှန်းချက်များ	အမျိုးသမီးအဖွဲ့မှ တင်ပြသောမျှော်မှန်းချက်များ
၁ တံတား(မော်ဟိုင်း)-ကာ ဆောက်ပြီး	၁ တံတား(မော်ဟိုင်း)-ကာ ဆောက်လုပ်ပြီး
၂ မူကြိုကျောင်း ဆောက်ပြီး	၂ မူကြိုကျောင်း ဆောက်လုပ်ပြီး
၃ စာကြည့်တိုက် ဆောက်လုပ်ပြီး	၃ စာကြည့်တိုက် ဆောက်လုပ်ပြီး
၄ ကျေးရွာအုပ်စု ဆောက်လုပ်ပြီး	၄ ကျေးရွာအုပ်စု ဆောက်လုပ်ပြီး
၅ တံတား(မော်ဟိုင်း)-မော်ဟိုင်း ဆောက်ပြီး	၅ တံတား(မော်ဟိုင်း)-မော်ဟိုင်း ဆောက်လုပ်ပြီး
၆ နွားချင်းဆက်လမ်း စီစဉ်ပြီး	၆ နွားချင်းဆက်လမ်း စီစဉ်ပြီး
၇ နေဇာတ်အရပ်အနီး စီစဉ်ပြီး	၇ နေဇာတ်အရပ်အနီး စီစဉ်ပြီး
၈ အရပ်အကျင့်အခွင့်အလွယ် စီစဉ်ပြီး	၈ အရပ်အကျင့်အခွင့်အလွယ် စီစဉ်ပြီး

အမျိုးသမီး	အတွက်
၁ မူကြိုကျောင်း	၅၅၀
၂ တံတား(မော်ဟိုင်း-ကာ)	၅၀၀
၃ စာကြည့်တိုက်	၅၅၀
၄ တံတား(မော်ဟိုင်း)-မော်ဟိုင်း	၅၀၀
၅ ကျေးရွာအုပ်စု	၅၅၀
၆ နွားချင်းဆက်လမ်း	၅၀၀

၁၅။ လူထုစည်းရုံးရန် လာမည့် (၃) နှစ်အတွက် အကျိုးပေးသော ဦးစားပေး ပြုပြင်ထိန်းသိမ်းရေး အစီအစဉ်များအား တင်ပြပါ။

အဆင့်	ကျေးရွာအတွက် ဦးစားပေး ပြုပြင်ထိန်းသိမ်းရေး လုပ်ငန်းစဉ်များ	အဆိုပြုသူ (အမျိုးသားများ/အမျိုးသမီးများ/အမျိုးသား+အမျိုးသမီး)	အခန်းကဏ္ဍ
၁	စိုက်ပျိုးရေး နည်းပညာ	မ+မ	
၂	မြေပြင်ရေး နည်းပညာ	မ+မ	
၃	မြေပြင်ရေး နည်းပညာ	မ+မ	
၄	စိုက်ပျိုးရေး နည်းပညာ	မ+မ	
၅	အကျိုးပေးရေး	မ+မ	
၆	စိုက်ပျိုးရေး	မ+မ	

ဥက္ကဋ္ဌ၊ ကျေးရွာစီမံကိန်းအထောက်အကူပြုဌာနကော်မတီမှ အတည်ပြုသည်။  
 အမည် ဒေါ်အေး လက်မှတ် အ နေ့စွဲ ၂၅.၁.၂၀၁၃



ပုံစံ - ၈ - ၃ ကျေးရွာဖွံ့ဖြိုးရေး ဦးစားပေးအစီအစဉ် (Form PC 3)

လမ်းညွှန်ချက် အဆင့်(၃) ကျေးရွာဖွံ့ဖြိုးရေးမှန်းချက်အစည်းအဝေး ပြီးဆုံးသောအခါ ကျေးရွာစီမံကိန်း အထောက်အကူပြု ကော်မတီသည် လူထုစည်းရုံးရေးမှူးအကူအညီဖြင့် ဤပုံစံကိုပြည့်စုံအောင် ဖြည့်သွင်းရမည်။

လူထုစည်းရုံးရေးမှူး/ဝန်ထမ်း အမည် <u>ဒေါ်ခင်စု</u>			
နေ့စွဲ <u>၂၃.၁၀.၂၀၁၇</u>	စက်ဝန်းအား အမှတ်ခြစ်ပါ (V) <input type="checkbox"/> စက်ဝန်း(၁) <input type="checkbox"/> <input type="checkbox"/> စက်ဝန်း(၂) <input type="checkbox"/> စက်ဝန်း(၃) <input type="checkbox"/> စက်ဝန်း(၄)		
ပြည်နယ်/တိုင်း	မြို့နယ်	ကျေးရွာအုပ်စု	ကျေးရွာ
<u>စစ်ကိုင်း</u>	<u>ပင်လယ်ဥယျာဉ်</u>	<u>မော်စွမ်း</u>	<u>မော်ဟိုင်း</u>

က။ အခက်အခဲအတားအဆီးများအားဆွေးနွေးခြင်း - ယခုလက်ရှိအခြေအနေတွင် ဤကျေးရွာဖွံ့ဖြိုးတိုးတက်ရေးအတွက် အဓိက အခက်အခဲအတားအဆီးများသည် မည်သည့်များဖြစ်ပါသနည်း။ (အမျိုးသား/သမီး အနည်းဆုံးအခက်အခဲ ၅ ခုစီဖော်ပြပါ)

အမျိုးသား အဖွဲ့မှ တင်ပြသောအခက်အခဲအတားအဆီးများ		အမျိုးသမီး အဖွဲ့မှ တင်ပြသောအခက်အခဲအတားအဆီးများ	
၁	ငွေ့ရှားတို့ဖြင့် ငွေထောက်ခံပေးရန်ခက်ခဲခြင်း	၁	ငွေ့ရှားတို့ဖြင့် ငွေထောက်ခံပေးရန်ခက်ခဲခြင်း
၂	မြို့နယ်အတွင်း အစားအသောက် ခက်ခဲခြင်း	၂	မြို့နယ်အတွင်း အစားအသောက် ခက်ခဲခြင်း
၃	မြို့နယ်အတွင်း ချွတ်ယွင်းမှုများ ဖြစ်ပေါ်နေခြင်း	၃	မြို့နယ်အတွင်း ချွတ်ယွင်းမှုများ ဖြစ်ပေါ်နေခြင်း
၄	မြို့နယ်အတွင်း အစားအသောက် ခက်ခဲခြင်း	၄	မြို့နယ်အတွင်း အစားအသောက် ခက်ခဲခြင်း
၅	မြို့နယ်အတွင်း ချွတ်ယွင်းမှုများ ဖြစ်ပေါ်နေခြင်း	၅	မြို့နယ်အတွင်း ချွတ်ယွင်းမှုများ ဖြစ်ပေါ်နေခြင်း
၆	ကလေးများ အားလုံးမှာ အားလုံးပင် ဖွားမြင်ခြင်း	၆	ကလေးများ အားလုံးမှာ အားလုံးပင် ဖွားမြင်ခြင်း
၇	အားလုံးမှာ အားလုံးပင် ဖွားမြင်ခြင်း	၇	အားလုံးမှာ အားလုံးပင် ဖွားမြင်ခြင်း
၈	မြို့နယ်အတွင်း အစားအသောက် ခက်ခဲခြင်း	၈	မြို့နယ်အတွင်း အစားအသောက် ခက်ခဲခြင်း
၉	အစားအသောက် ခက်ခဲခြင်း ဖြစ်ပေါ်နေခြင်း	၉	အစားအသောက် ခက်ခဲခြင်း ဖြစ်ပေါ်နေခြင်း
၁၀		၁၀	
၁၁		၁၁	
၁၂		၁၂	
၁၃		၁၃	
၁၄		၁၄	

ခ။ မျှော်မှန်းခြင်း - နောင်လာမည့် (၅) နှစ် အတွင်း ကျေးရွာဖွံ့ဖြိုးရေး မျှော်မှန်းလျာထားချက်များအား တင်ပြပါ။

အမျိုးသားအဖွဲ့မှ တင်ပြသောမျှော်မှန်းချက်များ		အမျိုးသမီးအဖွဲ့မှ တင်ပြသောမျှော်မှန်းချက်များ	
၁	ငွေ့ရှားတို့ဖြင့် ငွေထောက်ခံပေးရန်ခက်ခဲခြင်း	၁	ငွေ့ရှားတို့ဖြင့် ငွေထောက်ခံပေးရန်ခက်ခဲခြင်း
၂	မြို့နယ်အတွင်း အစားအသောက် ခက်ခဲခြင်း	၂	မြို့နယ်အတွင်း အစားအသောက် ခက်ခဲခြင်း
၃	မြို့နယ်အတွင်း ချွတ်ယွင်းမှုများ ဖြစ်ပေါ်နေခြင်း	၃	မြို့နယ်အတွင်း ချွတ်ယွင်းမှုများ ဖြစ်ပေါ်နေခြင်း





၄	မြို့စားအိမ်ထောင်စုကလေးငယ်ကုသရေးအဖွဲ့	၄	မြို့စားအိမ်ထောင်စုကလေးငယ်ကုသရေးအဖွဲ့
၅	မြို့စားအိမ်ထောင်စုကလေးငယ်ကုသရေးအဖွဲ့	၅	မြို့စားအိမ်ထောင်စုကလေးငယ်ကုသရေးအဖွဲ့
၆	ကလေး၊ မိဘ၊ ကိုယ်ပိုင်အဖွဲ့အစည်း	၆	ကလေး၊ မိဘ၊ ကိုယ်ပိုင်အဖွဲ့အစည်း
၇	ကိုယ်ပိုင်အဖွဲ့အစည်း	၇	ကိုယ်ပိုင်အဖွဲ့အစည်း
၈	မြို့စားအိမ်ထောင်စုကလေးငယ်ကုသရေးအဖွဲ့	၈	မြို့စားအိမ်ထောင်စုကလေးငယ်ကုသရေးအဖွဲ့
၉	ကလေး၊ မိဘ၊ ကိုယ်ပိုင်အဖွဲ့အစည်း	၉	ကလေး၊ မိဘ၊ ကိုယ်ပိုင်အဖွဲ့အစည်း
၁၀		၁၀	
၁၁		၁၁	
၁၂		၁၂	
၁၃		၁၃	
၁၄		၁၄	

၈။ လူထုဝန်ထမ်း၏ လာမည့် ( ၃ ) နှစ်အတွက် အကျိုးဝင်သော ဦးစားပေး ဖွံ့ဖြိုးတိုးတက်မှု လုပ်ငန်း အစီအစဉ်များအားဖော်ပြပါ။

အဆင့်	ကျေးရွာအတွက် ဦးစားပေး ဖွံ့ဖြိုးတိုးတက်မှု လုပ်ငန်းစဉ်များ	အဆိုပြုသူ (အမျိုးသားများ/ အမျိုးသမီးများ/အမျိုးသား+ အမျိုးသမီး)	ခန့်မှန်းကုန်ကျ စရိတ်	အကျိုးခံစားခွင့်ရှိသူ ခန့်မှန်းခြေ အရေအတွက်
၁	မိမိ၊ စစ်၊ ရေညွှန်	ကမ္ဘာ့ဘဏ် + ထပ်မံ	၆၄၃၂,၀၀၀	၄၃၈
၂	ဆံတား (၅) ခင်း	"	၆၄၃၅,၀၀၀	၅၀၈
၃	ရွာတွင်းလမ်း (စောဦးဆွေကုန်း)	"	၅၂၉,၅၅၀	၆၀၀
၄	အုစုခင်းဆက်တိုက်	"	၄၀,၀၀၀,၀၀၀	၃၀၀၀
၅	အုစုခင်းဆက်တိုက်	"	၄၀,၀၀၀,၀၀၀	၃၀၀၀
၆	ရေမြေ နေရာ ငါး	"	၁၅,၀၀၀,၀၀၀	၅၇၅
၇	စာ ငြိမ်းစိုက်	"	၄,၀၀၀,၀၀၀	၅၇၅
၈	အုစုခင်းဆက်တိုက်	"	၄၀,၀၀၀,၀၀၀	၃၀၀၀
၉	ကျေးရွာ စိုက်၊ ခေအောင်	"	၂၀,၀၀၀,၀၀၀	၅၇၅
၁၀				



ဇယား လူထုဝိမံကိန်း၏ လာမည့် (၃) နှစ်အတွက်အကန့်အသတ်ခံရသော ဦးစားပေး ဖွံ့ဖြိုးတိုးတက်မှု လုပ်ငန်း အစီအစဉ်များအားဖော်ပြပါ။

အဆင့်	ကျေးရွာအတွက် ဦးစားပေး ဖွံ့ဖြိုးတိုးတက်မှု လုပ်ငန်းစဉ်များ	အဆိုပြုသူ (အမျိုးသားများ/အမျိုးသမီးများ/အမျိုးသား+အမျိုးသမီး)	အခန်းကဏ္ဍ
၁	ခိုက်၊ ချို၊ ရေ၊ နှစ်၊ ပညာ	ကချင်သာ + သခင်	
၂	ရွေး၊ ခြုံ၊ ရေ၊ နှစ်၊ ပုံစံ	၇	
၃	စက်၊ ချ၊ ပြသ၊ ဝတ်	ကချင်သာ	
၄	စက်၊ ခြုံ၊ ဝတ်၊ ဝတ်	ကချင်သာ	
၅			
၆			
၇			
၈			
၉			
၁၀			

ဥက္ကဋ္ဌ၊ ကျေးရွာဝိမံကိန်းအထောက်အကူပြုကော်မတီမှ အတည်ပြုသည်။

အမည် ဦး ခြုံ ချို လက်မှတ်  နေ့စွဲ ၂၃.၁၀.၂၀၁၇



# ၁၂။ ပုံစံ ၈-၄၊ ကျေးရွာဖွံ့ဖြိုးရေးစီမံကိန်းလုပ်ငန်းခွဲရွေးချယ်ခြင်းပုံ

### ပုံစံ - ၈ - ၄ ကျေးရွာအုပ်စုစီမံကိန်းလုပ်ငန်းခွဲရွေးချယ်ခြင်းပုံစံ (Form PC 4)

လက်ညှန်ရှာဖွေ စီမံကိန်းလုပ်ငန်းခွဲရွေးချယ်မှုအစည်းအဝေးပြီးနောက်တွင် ကျေးရွာအုပ်စုမှ CF/TF တို့၏ အကူအညီရယူ၍ ကျေးရွာစီထောက်ကော်မတီမှ လက်မှတ်ရေးထိုးပြီး အဆိုပါပုံစံအား ပြည့်စုံအောင်ဖြည့်သွင်းရမည်။ ဤပုံစံအား ပြည့်စုံစွာဖြည့်သွင်းပြီးပါက ကျေးရွာအုပ်စုဖွံ့ဖြိုးတိုးတက်ရေးစီမံချက်တွင် TPIC သို့ ဖော်ပြရန်အတွက် နောက်ဆက်တွဲအဖြစ် ထားရှိရမည်။ CF မှ ကျေးရွာတစ်ရွာချင်းစီ၏ စီမံကိန်းလုပ်ငန်းခွဲခေါ်ရာ အချက်အလက်များကို MIS သို့ ထည့်သွင်းရမည်။ (ယခုနှစ်စီမံကိန်းလုပ်ငန်းခွဲ လုပ်ကိုင်သော ကျေးရွာများ ဖော်ပြပါ။)

ကျေးရွာစည်ရုံးနေရာ/ဝန်ထမ်းအမည် ကျေးရွာစည်၊ ချောင်း

နေ့စွဲ ၂၄.၁၀.၂၀၁၇

ကျေးရွာအမည်	ဆောင်ရွက်မည့် လုပ်ငန်းများ	အတိုင်အတာ	ခန့်မှန်း တိုက်ရိုက် အကျိုးခံစားခွင့် ရှိသူများ	အဆိုပြုတင်ပြသူ	ခန့်မှန်းကုန်ကျစရိတ်			စုစုပေါင်း
					စီမံကိန်းမှ ထည့်သွင်းမှု	ကျေးရွာမှ ထည့်သွင်းမှု	အခြားထည့်သွင်းမှု (ဖော်ပြပါ) ထည့်သွင်းငွေ   အမည်/အဖွဲ့	
မော်စွမ်း	အားလုံးလမ်း၊ အဖွဲ့ကရစ်	၅၀၀ သေချာ ၆	၂၆၆	<input type="checkbox"/> ကျား <input type="checkbox"/> မ အကျား+မ	၁၃၅၂၀၀၀	၁၈၄၂၀၀	၁၃၅၂၀၀	၁၃၅၂၀၄၂၀၀
မော်ပင်	အားလုံးလမ်း၊ ပုံနှိပ်အစည်းအဝေးအဖွဲ့ လမ်း	၂၆၀ x ၃၀၀ ၃	၆၀၀	<input type="checkbox"/> ကျား <input type="checkbox"/> မ အကျား+မ	၁၃၀၀၀၀၀	၂၆၀၀၀၀	၂၆၀၀၀၀	၁၃၀၂၆၀၀၀
				<input type="checkbox"/> ကျား <input type="checkbox"/> မ အကျား+မ				
				<input type="checkbox"/> ကျား <input type="checkbox"/> မ အကျား+မ				
				<input type="checkbox"/> ကျား <input type="checkbox"/> မ အကျား+မ				
				<input type="checkbox"/> ကျား <input type="checkbox"/> မ အကျား+မ				

ကျေးရွာအုပ်စု စီ/ထောက်ကော်မတီ ဥက္ကဋ္ဌ အမည် လက်မှတ် ရက်စွဲ  
ဦးမြင့်စိန် ဖြင့် ၂၄.၁၀.၂၀၁၇



၁၃။ အစည်းအဝေးမှတ်တမ်းများ



လူထုဗဟိုပြုစီမံကိန်း

စစ်ကိုင်းဒေသကြီး၊ ပင်လည်ဘူးမြို့နယ်

ကျေးရွာအစည်းအဝေးမှတ်တမ်း

ကျေးရွာ	..... ဧ.မော်.ပတို့.ပိ. ....
ကျေးရွာအုပ်စု	..... ဧ.မော်.ခွ.ပိ. ....
အစည်းအဝေးပြုလုပ်သည့်နေရာ	..... ဘူ.နိ. တေကိ. မြေ. မ.ကတော့.ပိ. ....
အစည်းအဝေးပြုလုပ်သည့်နေ့ရက်	..... ၂.၃.၂၀၂၁.၂၀.၂၁.၂၁. ....
အစည်းအဝေးပြုလုပ်သည့် အကြောင်းအရာ	..... ပ.ထ.ခ.ဒ.ဝ. မြို့.ပိ. မြို့.ပိ. ဆက်. အ.စ.ပိ. အ.ဝေ. ....

အစည်းအဝေးတက်ရောက်သူဦးရေ။ ။ကျား( ၃၅ )ဦး၊ မ( ၄၅ )ဦး=( ၈၀ )ဦး  
 ရည်ညွှန်းချက်။ ဆွေးနွေးချက်၊ ဆုံးဖြတ်ချက်၊ သဘောတူညီချက်၊ မှတ်တမ်းတင်သူ ပါဝင်ရမည်။

၀၅ ဧ.မော်.ပတို့.ပိ. လူထုဗဟိုပြုစီမံကိန်း အကျဉ်းချုပ်၊ နေရာပေး၊ ဘက်စုံ၊ မြေပေး၊ လက်ခံ  
 ဘော့ပုံစံ ၆၆၂၅၊ ဖေ့.ခွ.ပိ.

၂၂ ဧ.မော်.ခွ.ပိ. လူထုဗဟိုပြုစီမံကိန်း အကျဉ်းချုပ်၊ နေရာပေး၊ ဘက်စုံ၊ မြေပေး၊ လက်ခံ

ဆွေးနွေးချက် ၂၂ ဧ.မော်.ခွ.ပိ. မြေပေး၊ လက်ခံ၊ နေရာပေး၊ ဘက်စုံ၊ မြေပေး၊ လက်ခံ  
 မြေပေး၊ လက်ခံ၊ နေရာပေး၊ ဘက်စုံ၊ မြေပေး၊ လက်ခံ၊ နေရာပေး၊ ဘက်စုံ၊ မြေပေး၊ လက်ခံ  
 မြေပေး၊ လက်ခံ၊ နေရာပေး၊ ဘက်စုံ၊ မြေပေး၊ လက်ခံ၊ နေရာပေး၊ ဘက်စုံ၊ မြေပေး၊ လက်ခံ  
 မြေပေး၊ လက်ခံ၊ နေရာပေး၊ ဘက်စုံ၊ မြေပေး၊ လက်ခံ၊ နေရာပေး၊ ဘက်စုံ၊ မြေပေး၊ လက်ခံ  
 မြေပေး၊ လက်ခံ၊ နေရာပေး၊ ဘက်စုံ၊ မြေပေး၊ လက်ခံ၊ နေရာပေး၊ ဘက်စုံ၊ မြေပေး၊ လက်ခံ  
 မြေပေး၊ လက်ခံ၊ နေရာပေး၊ ဘက်စုံ၊ မြေပေး၊ လက်ခံ၊ နေရာပေး၊ ဘက်စုံ၊ မြေပေး၊ လက်ခံ  
 မြေပေး၊ လက်ခံ၊ နေရာပေး၊ ဘက်စုံ၊ မြေပေး၊ လက်ခံ၊ နေရာပေး၊ ဘက်စုံ၊ မြေပေး၊ လက်ခံ  
 မြေပေး၊ လက်ခံ၊ နေရာပေး၊ ဘက်စုံ၊ မြေပေး၊ လက်ခံ၊ နေရာပေး၊ ဘက်စုံ၊ မြေပေး၊ လက်ခံ

ဆွေးနွေးချက် ၂၂ ဧ.မော်.ခွ.ပိ. မြေပေး၊ လက်ခံ၊ နေရာပေး၊ ဘက်စုံ၊ မြေပေး၊ လက်ခံ  
 မြေပေး၊ လက်ခံ၊ နေရာပေး၊ ဘက်စုံ၊ မြေပေး၊ လက်ခံ၊ နေရာပေး၊ ဘက်စုံ၊ မြေပေး၊ လက်ခံ  
 မြေပေး၊ လက်ခံ၊ နေရာပေး၊ ဘက်စုံ၊ မြေပေး၊ လက်ခံ၊ နေရာပေး၊ ဘက်စုံ၊ မြေပေး၊ လက်ခံ  
 မြေပေး၊ လက်ခံ၊ နေရာပေး၊ ဘက်စုံ၊ မြေပေး၊ လက်ခံ၊ နေရာပေး၊ ဘက်စုံ၊ မြေပေး၊ လက်ခံ



ကျေးဇူးတင်စာစစ်ကစားမှာ ဖော်ထုတ်ရာတွင်လည်း ဝင်ပေးရမယ်၊  
 သာ၊ လူ့မျိုးစုများ၊ အပင်တို့နှင့်၊ ဝါ၊ သူများ၊ ဟိဝင်ရန် နှင့်  
 ဆွေးနွေးခဲ့ကြောင်း။

ဆုံးဖြတ်ချက်။ ။ ကျေးဇူးတင်စာစစ်ကစားမှာ ဆွေးနွေးချက်များကို ဝင်ပေးရမယ်၊  
 ဖြစ်လာမည့် ဤရန်ကင်းစာစစ်ကစားမှာ သဘောတူသည့် သူများ၊ လူ့မျိုးစု  
 ဖြစ်ရန် သဘောတူကြောင်း၊ ယခင်နှစ်မှ လက်ရှိစာစစ်  
 ကစား အောင်ရန် သဘောတူစာစစ်ကစားမှာ လူ့မျိုးစု  
 ဖြစ်ရန် သဘောတူကြောင်း။

သဘောတူညီချက်။ ။ ကျေးဇူးတင်စာစစ်ကစားမှာ ဆွေးနွေးချက်များကို ဝင်ပေးရမယ်၊  
 နှစ်မှ လက်ရှိစာစစ်ကစားမှာ အောင်ရန် သဘောတူစာစစ်ကစားမှာ လူ့မျိုးစု  
 ရန် သဘောတူ ကြောင်း၊ သဘောတူစာစစ်ကစားမှာ လူ့မျိုးစု  
 ဆက်လက်၍ စာစစ်ကစားမှာ အောင်ရန် သဘောတူ ကြောင်း။

မှတ်တမ်းတင်သူ

ဂါဂါအောင်  
 အောင်ဂါဂါအောင်  
 စာစစ်ကစားမှတ်တမ်း



လူထုပဟိုပြုစီမံကိန်း

စစ်ကိုင်းဒေသကြီး၊ ပင်လည်ဘူးမြို့နယ်

ကျေးရွာအစည်းအဝေးမှတ်တမ်း

ကျေးရွာ ..... ဇ.မာ၊ ၂၀၁၅.၆. ....  
 ကျေးရွာအုပ်စု ..... ဇ.မာ၊ ချောင်း .....  
 အစည်းအဝေးပြုလုပ်သည့်နေရာ ..... သို့ဖြင့် ကျေးရွာကြီး ..... ကျေးရွာ၊ .....  
 အစည်းအဝေးပြုလုပ်သည့်နေ့ရက် ..... ၂၀၁၅.၀၆.၂၀ .....  
 အစည်းအဝေးပြုလုပ်သည့် အကြောင်းအရာ ..... ဒို့၏ယဉ်ကျေးမှု ..... မြေယာအကျိုးအမြတ် .....  
 .....

အစည်းအဝေးတက်ရောက်သူဦးရေ။ ။ ကျား ( ၃၄ ) ဦး၊ မ ( ၄၂ ) ဦး = ( ၇၆ ) ဦး  
 ရည်ညွှန်းချက်။ ဆွေးနွေးချက်၊ ဆုံးဖြတ်ချက်၊ သဘောတူညီချက်၊ မှတ်တမ်းတင်သူ ပါဝင်ရမည်။

ဧည့်သည်များ၏ ငါးကျေး စွဲစိမ်းကိန်းကိစ္စကို အထောက်အကူပြု ကော်မတီ၏ ခံဝင်စား နား၊  
 ရွေးချယ်ကော်မတီ၏ ဖြစ်ပေါ်စေရန်  
 ငါးကျေးကော်မတီဝင်များ၏ ကော်မတီဝင်များ၊ မြေယာအကျိုးအမြတ်၊ ဖြစ်ပေါ်စေရန်  
 စွာ ရွေးချယ် ငါးကျေး ဖြစ်ပေါ်စေရန်  
 ငါးကျေး၊ စွဲစိမ်း၊ မြေ၊ ရွေးချယ်စား၊ မေး၊ အစီအစဉ်များ၊ ရွေးချယ်ကော်မတီ  
 တည်ထောင်ရန်

ရွေးချယ်ကော်မတီဝင်များက အကျိုးအမြတ်ကို အထောက်အကူပြု ကော်မတီ၏ ခံဝင်စား  
 ကော်မတီ၏ ဖြစ်ပေါ်စေရန် ကျေးရွာရွေးချယ်  
 မေး၊ ဖြစ်ပေါ်စေရန် ရွေးချယ်ကော်မတီဝင်များ စွဲစိမ်းကိန်း  
 ကော်မတီဝင်များ၊ မြေ၊ ကျေးရွာ၊ စွဲစိမ်းကိန်း ရွေးချယ်ကော်မတီ  
 လက်ရှိကော်မတီဝင်၊ အောင်မြင်စေရန် ကော်မတီဝင်များ ကျေးရွာ  
 လည်း အကျိုးအမြတ်ကို အထောက်အကူပြု ကော်မတီဝင်များ ဖြစ်ပေါ်စေရန်  
 စွာ ရွေးချယ်ကော်မတီဝင်များ၊ မြေ၊ ရွေးချယ်စား၊ မေး၊ အစီအစဉ်များ  
 စွဲစိမ်းကိန်း၊ မြေ၊ ရွေးချယ်ကော်မတီဝင်များ၊ စွဲစိမ်းကိန်း ကျေးရွာ  
 တည်ထောင်စေရန် စား၊ ရန် ကော်မတီဝင်များ၊ စွဲစိမ်းကိန်း



ဆုံးဖြတ်ချက်။ ။ ဂေဗျားစွာစိမ့်လိမ့်၊ အထောက်အကူပြုပေးကမ်းမတတ်ကြာ၊  
 မြို့စုဒါး၊ ဧကတွင် ပြုစုလင်းဖြင့်သာမျှ ဖြစ်ရန် အခြားဆန္ဒ  
 သဘောတူညီသောသူများကို သဘောထားချက်အရ ဆုံးဖြတ်  
 ရွေးချယ်ပါ။ ဂေဗျားစွာ အခက်အခဲများဖြစ်ပေါ်လာလျှင်  
 လျှော့ချပေးသည့် နည်းလမ်းများကိုလည်း ဆုံးဖြတ်  
 ပြုစုပေးရန် ဆုံးဖြတ် ရွေးချယ်ပါ။

သဘောတူညီချက်။ ။ ကော်မတီဝင်များအား ယခင်ခွဲခြားလက်ရှိကော်မတီဝင်၊  
 အောင်နိုင်သောကော်မတီဝင်များအား ခန့်ထားရန် ဂေဗျား  
 စွာလေ့လာသဘောတူကြသည်။ ဂေဗျားစွာ ဖွဲ့စည်းပေး  
 ပေးအပ်ရန်များကို မိမိတို့စွာအားပေး အကူအညီ  
 ပေးအပ်လျှင် အပ်ချက်များကို ဂေဗျားစွာ ဆုံးဖြတ်သဘောတူ  
 ကြသည်။

ဖြတ်တမ်းတင်သူ

ဂါဝါဒကောဠိ  
 ဒေဝီဂါဝါဒကောဠိ  
 စောဘုရားထံ



၁၄-ဂဏ္ဍအလိုက်ဦးစားပေးဖွံ့ဖြိုးရေးလုပ်ငန်းစဉ်အနှစ်ချုပ်

နောက်ဆက်တွဲ (ရ)ဦးစားပေးစဉ်အစဉ်အတွက် ဦးစားပေးဖွံ့ဖြိုးရေးလုပ်ငန်းစဉ် အနှစ်ချုပ်

မူရင်းသည် VPSC ဝင်ယူမှုရရှိမည့်အခြားဌာနများနှင့် ညှိနှိုင်းရန်အတွက် ပိတ္တူဖတ်း TPIC ဝင်ယူမှု၊ MIS data အဝေဖန်ဖြင့် တွင်းရန်မလိုအပ်ပါ။

	အမှတ်	လုပ်ငန်း	မည်သူဦးစားပေးလဲ	ကျေးဇူးပြုမှတာဝန်ခံသူ (သို့)အုပ်စု	ပြင်ပမှမည်သူ ထောက်ပံ့မည်
အခြေခံအဆောက်အအုံ	၁	တံတား (၅)စင်း	✓ မန္တလေး		
	၂	ဧရာဝတီ၊ ဝင်္ဂေယျ (ကျေးဇူးတင်)	✓ မန္တလေး		
	၃	ဧရာဝတီ၊ ဆက်တံတား	✓ မန္တလေး		
	၄	ဧရာဝတီ၊ ဆက်လမ်း	✓ မန္တလေး		
	၅	စာကြည့်တိုက်	✓ မန္တလေး		
	၆	ဧရာဝတီ၊ ဆက်တံတား	✓ မန္တလေး		
	၇	ကျေးဇူးတင်၊ မအောင်	✓ မန္တလေး		
	၈		□ မန္တလေး		
အသက်မွေးဝမ်းကျောင်းပေးပို့ရေး	၁	စိုက်ပျိုးရေး၊ မြေယာဦးစီးဌာန	✓ မန္တလေး		
	၂	ကျေးဇူးတင်၊ မအောင်	✓ မန္တလေး		
	၃	စက်မှုဦးစီးဌာန	✓ မန္တလေး		
	၄	စက်မှုဦးစီးဌာန	✓ မန္တလေး		
	၅		□ မန္တလေး		
	၆		□ မန္တလေး		
	၇		□ မန္တလေး		
	၈		□ မန္တလေး		





မော်ဂျီဒ်

ကျန်းမာရေးနှင့်အဟာရ				
၀	စိတ်စိတ်အာညွှတ်	<input checked="" type="checkbox"/>	ကျား	
၂		<input type="checkbox"/>	ကျား	
၃		<input type="checkbox"/>	ကျား	
၄		<input type="checkbox"/>	ကျား	
၅		<input type="checkbox"/>	ကျား	
၆		<input type="checkbox"/>	ကျား	
၇		<input type="checkbox"/>	ကျား	
၈		<input type="checkbox"/>	ကျား	
ပညာရေး				
၀	အင်္ဂလိပ်စာ	<input checked="" type="checkbox"/>	ကျား	
၂		<input type="checkbox"/>	ကျား	
၃		<input type="checkbox"/>	ကျား	
၄		<input type="checkbox"/>	ကျား	
၅		<input type="checkbox"/>	ကျား	
၆		<input type="checkbox"/>	ကျား	
၇		<input type="checkbox"/>	ကျား	
၈		<input type="checkbox"/>	ကျား	
အခြား				
၀		<input type="checkbox"/>	ကျား	
၂		<input type="checkbox"/>	ကျား	
၃		<input type="checkbox"/>	ကျား	
၄		<input type="checkbox"/>	ကျား	
၅		<input type="checkbox"/>	ကျား	
၆		<input type="checkbox"/>	ကျား	
၇		<input type="checkbox"/>	ကျား	