

ပြည်ထောင်စုသမ္မတမြန်မာနိုင်ငံတော်အစိုးရ
စိုက်ပျိုးရေး၊ မွေးမြူရေးနှင့်ဆည်မြောင်းဝန်ကြီးဌာန
ကျေးလက်ဒေသဖွံ့ဖြိုးတိုးတက်ရေးဦးစီးဌာန
လွိုင်ကော်-ရှားတောမြို့နယ်



လူထုဗဟိုပြုစီမံကိန်း

National Community Driven Development Project



ကျေးရွာဖွံ့ဖြိုးရေးအစီအစဉ် (၂၀၁၉-၂၀၂၀)

Village Development Plan(VDP)

လွိုင်ကော်မြို့နယ်၊ နွားလဝါးကျေးရွာအုပ်စု၊မော်ချီးစုစည်းကျေးရွာ

မာတိကာ

အကြောင်းအရာ	စာမျက်နှာ
၁။ မြို့နယ်ပြင်မြေပုံ	၃
၂။ အုပ်စုမြေပုံ	၄
၃။ အုပ်စုတွင်ပါဝင်သောကျေးရွာများစာရင်း	၅
၄။ ကျေးရွာသမိုင်းကြောင်း(ကျေးရွာအခြေခံအချက်အလက်များ)	၆
၅။ လူထုပူးပေါင်းပါဝင်သော လူမှုဆန်းစစ်ခြင်းနှင့်အကဲဖြတ်ခြင်းလုပ်ငန်းစဉ် (PSA/PRA)အကျဉ်းချုပ်ဇယား	၇
၆။ လူမှုရေး နှင့် အရင်းအမြစ်ပြင်မြေပုံ	၈
၇။ လူမှုရေး နှင့် အရင်းအမြစ်ပြင်မြေပုံသုံးသပ်ချက်	၉
၈။ ဥစ္စာနေကြွယ်ဝမှုအဆင့် သတ်မှတ်ချက်ပြပုံ	၁၀
၉။ ဥစ္စာနေကြွယ်ဝမှုအဆင့်သတ်မှတ်ချက်ဇယားသုံးသပ်ချက်	၁၁
၁၀။ ရာသီခွင်ပြဇယား	၁၂
၁၁။ ရာသီခွင်ပြဇယားသုံးသပ်ချက်	၁၃
၁၂။ အရင်းအမြစ် အသုံးပြုမှုနှင့်ထိန်းချုပ်မှု	၁၄
၁၃။ အရင်းအမြစ် အသုံးပြုမှုနှင့်ထိန်းချုပ်မှု သုံးသပ်ချက်	၁၆
၁၄။ ပင့်ကူအိမ်ပြပုံ (ကျား၊မ)	၁၇
၁၅။ ပင့်ကူအိမ်သုံးသပ်ချက် (ကျား၊မ)	၁၈
၁၆။ အဖွဲ့အစည်းချိတ်ဆက်မှုပြပုံ	၁၉
၁၇။ အဖွဲ့အစည်းချိတ်ဆက်မှုပြပုံသုံးသပ်ချက်	၂၀
၁၈။ ကော်မတီဝင်များစာရင်း	၂၁
၁၉။ ကျေးရွာအချက်အလက်များ (ပုံစံ-၁)	၂၄
၂၀။ စီမံကိန်းအချိန်ဇယား (ပုံစံ-၂)	၂၇
၂၁။ ကျေးရွာဖွံ့ဖြိုးရေးဦးစားပေးအစီအစဉ် (ပုံစံ-၃)	၂၈
၂၂။ အစည်းအဝေးမှတ်တမ်းများ	၃၆
၂၃။ ကဏ္ဍအလိုက်ဦးစားပေးဖွံ့ဖြိုးရေးလုပ်ငန်းစဉ်များ	၃၇
၂၄။ ဦးစားပေးလုပ်ငန်းများရွေးချယ်ခြင်းဇယား	၃၉
၂၅။ ကျေးရွာဖွံ့ဖြိုးရေးအစီအစဉ်ဆောင်ရွက်မှုမှတ်တမ်းဓာတ်ပုံများ	၄၀

လွိုင်ကော်မြို့နယ်မြေပုံ

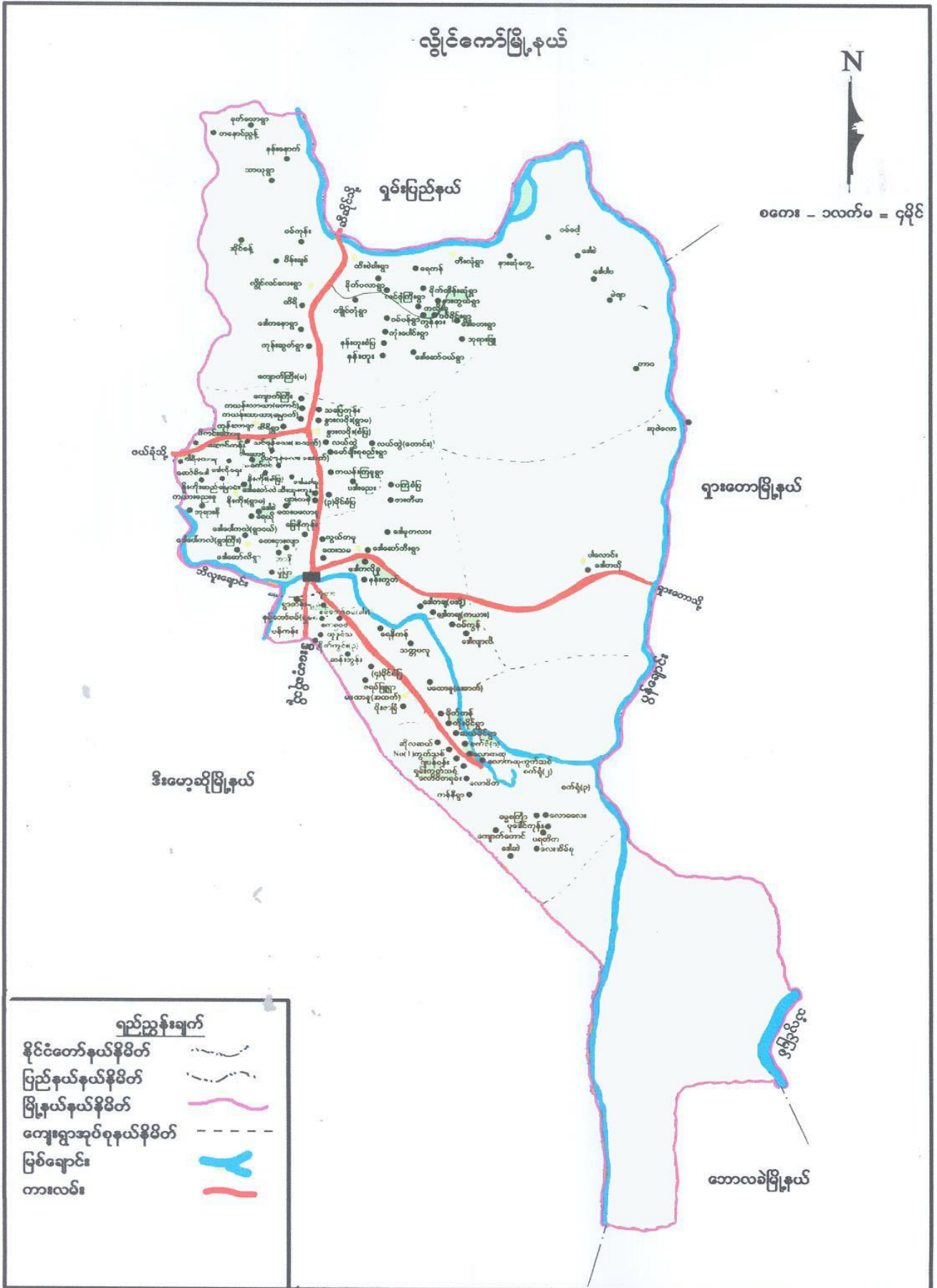

ကျေးရွာအုပ်စုမြေပုံ



ကျေးရွာအုပ်စုတွင် ပါဝင်သော ကျေးရွာများစာရင်း

စဉ်	ကျေးရွာအုပ်စုအမည်	ကျေးရွာအမည်	မှတ်ချက်
၁။	နွားလဝိုးအုပ်စု	နွားလဝိုးစံပြ	
၂။	နွားလဝိုးအုပ်စု	နွားလဝိုးရွာမ	
၃။	နွားလဝိုးအုပ်စု	ကယန်းကြူ	
၄။	နွားလဝိုးအုပ်စု	ပဒါးညေး	
၅။	နွားလဝိုးအုပ်စု	လယ်ထွဲရွာဟောင်း	
၆။	နွားလဝိုးအုပ်စု	လယ်ထွဲရွာသစ်	
၇။	နွားလဝိုးအုပ်စု	လင်ဖုံ(အထက်)	
၈။	နွားလဝိုးအုပ်စု	လင်ဖုံ(အောက်)	
၉။	နွားလဝိုးအုပ်စု	ဒေါခေါ်ရူ	
၁၀။	နွားလဝိုးအုပ်စု	မော်ချီးစုစည်း	
၁၁။	နွားလဝိုးအုပ်စု	၃ မိုင်ပကြိစံပြ	
၁၂။	နွားလဝိုးအုပ်စု	ထီးသူးကူး	
၁၃။	နွားလဝိုးအုပ်စု	ပျားကန်	
၁၄။	နွားလဝိုးအုပ်စု	မြေနီကုန်း	
၁၅။	နွားလဝိုးအုပ်စု	ထေးပလော်ရူ	
၁၆။	နွားလဝိုးအုပ်စု	ထီရီ	
၁၇။	နွားလဝိုးအုပ်စု	ကယန်းသာယာ(တောင်)	
၁၈။	နွားလဝိုးအုပ်စု	ကယန်းသာယာ(မြောက်)	
၁၉။	နွားလဝိုးအုပ်စု	သပြေကုန်း	
၂၀။	နွားလဝိုးအုပ်စု	ကျောက်ကြီး(တောင်)	

(၂၀၁၉-၂၀၂၀) ခုနှစ်

ကျေးရွာအုပ်စုအမည်-နွားလဝါး

ကျေးရွာအမည်-မော်ချီးစုစည်း

ရက်စွဲ ၂၀.၉.၂၀၁၉

၁။ ကျေးရွာသမိုင်းအကြောင်း

မော်ချီးစုစည်းကျေးရွာသည် လွိုင်ကော်မြို့နှင့်(၆)မိုင်အကွာတွင် တည်ရှိပြီးဧရိယာ အကျယ် အဝန်းမှာ ၆၀.၁၆ ဧကကျယ်ဝန်းပါသည်။ ကရင်လူမျိုးအများဆုံးနေထိုင်သော ကျေးရွာဖြစ်ပြီး ကယား နှင့်ဗမာလူမျိုးများလည်း နေထိုင်ကြပါသည်။ ခရစ်ယာန်ဘာသာ အဓိကကိုးကွယ်ကြပြီး ဗုဒ္ဓဘာသာကိုးကွယ်သူများလည်းရှိပါသည်။ မော်ချီးစုစည်းကျေးရွာကိုယခင်က ပထမဦးဆုံးအနေဖြင့် လယ်ထွဲကျေးရွာမှ ပအိုဝ်လူမျိုးများကို နေထိုင်ရန်နေရာပေးသော်လည်း လမ်းပန်းဆက်သွယ်ရေး ခက်ခဲသောကြောင့် လာရောက်နေထိုင်ကြခြင်းမရှိပေ။ မော်ချီးစုစည်း ကျေးရွာသည် ၁၉၉၆-၁၉၉၇ ခုနှစ်တွင်ဖားဆောင်းမြို့နယ် မော်ချီးဒေသရှိ ကျေးရွာများမှ နိုင်ငံရေးအခြေအနေကြောင့် ရွှေ့ပြောင်းခံထား ရသောပြည်သူများ ၊ မိမိဒေသ နှင့် မိမိ ကျေးရွာ ၊ အိုးအိမ်များကိုစွန့်ပစ်ထွက်ခွာသွားသူ များအတွက် ငြိမ်းချမ်းရေး အကျိုးတော်ဆောင် ဦးစောဘောနီနှင့် သာသနာ့ခေါင်းဆောင်များနှင့် ရပ်မိရပ်ဖများ၊ တာဝန်ရှိသူများမှ မော်ချီးစစ်ဘေးရှောင် ပြည်သူများအတွက် ပြန်လည်နေရာချထားပေးသော ကျေးရွာဖြစ်သည်။ ဦးစောဘောနီသည် မော်ချီးမှ ကရင်လူမျိုးများအပြင် ကယား၊ ဗမာ စသောလူမျိုးများ ကိုလည်းမခွဲခြားဘဲ မြေနေရာပေးထားပါသည်။ အချို့မှာမြေနေရာသာ ယူထားသော်လည်း လမ်းပန်းဆက်သွယ်ရေးခက်ခဲခြင်း၊ ရေ ၊ မီး အဆင်မပြေသောကြောင့်လာရောက်နေထိုင်ကြခြင်းမရှိကြပါ။ ၂၀၁၀ ခုနှစ်မှသာ လမ်းပန်းဆက်သွယ်ရေး ကောင်းမွန်လာခြင်း၊ လျှပ်စစ်မီးများကိုကိုယ်ထူကိုယ်ထ ဆောင်ရွက်လာနိုင်ခြင်းကြောင့် အချို့သောသူများမှာ ကျေးရွာတွင်ပြန်လည်နေထိုင်လာခဲ့ကြပါသည်။ ၂၀၁၀ခုနှစ်နောက်ပိုင်းမှ ကျေးရွာတွင် ဌာနဆိုင်ရာနှင့် ဖွံ့ဖြိုးရေးအဖွဲ့အစည်းများကူညီပေးမှုကြောင့် ကျေးရွာသည်များစွာဖွံ့ဖြိုးတိုးတက်လာခဲ့ပါသည်။

မော်ချီးစုစည်းကျေးရွာရှိ ကျေးရွာသူ/ကျေးရွာသားများသည် ဖာလာစိုက်ပျိုးခြင်းနှင့် ခဲလုပ်ငန်း လုပ်ကိုင်ခြင်း တို့ကိုမော်ချီးဒေသတွင် သွားရောက်လုပ်ကိုင်ကြပါသည်။ မော်ချီးဒေသ တွင်အလုပ်အကိုင် သွားရောက်လုပ်ကိုင်သူများသောကြောင့် ကျေးရွာတွင်အိမ်ခြေများစွာရှိသော်လည်း လူအနည်းစုသာ ရှိနေခဲ့ပါသည်။ ကျေးရွာရှိနေထိုင်သူများသည် ဖားဆောင်းမြို့နယ် မော်ချီးဒေသ အနီးရှိ ကျေးရွာများ ဖြစ်သော ရွာသဲဒို၊ ကွာခီး၊ ဘူးခို၊ ဖလိုးထီး၊ ကောသူဒိုး၊ လိုခါးလို စသောကျေးရွာများမှပြောင်းရွှေ့ပြီး လာရောက်နေထိုင်သူများဖြစ်ပါသည်။ မော်ချီးဒေသမှ ကျေးရွာလူထုအများစုမှ လာရောက်စုစည်း နေထိုင်ကြသောကြောင့် မော်ချီးစုစည်းကျေးရွာ ဟုခေါ် ကြခြင်းဖြစ်သည်။

ကျေးရွာတွင် လာရောက်နေထိုင်သူများ များပြားလာသည်နှင့် အမျှ တိုင်းရင်းသားများလဲ စုံလင်လာပြီ ဖြစ်ပါသည်။လွိုင်ကော် မြို့မှလဲ လာရောက်နေထိုင်သူများရှိလာပါသည်။

လူထုပူးပေါင်းပါဝင်သော လူမှုဆန်းစစ်ခြင်း နှင့်အကဲဖြတ်လုပ်ငန်းစဉ်(PSA/PRA) အကျဉ်းချုပ်ဇယား

စဉ်	အကြောင်းအရာ	ရက်စွဲ	ဦးတည်အုပ်စု	တက်ရောက်သူ			အဓိကဆွေးနွေးချက်များ
				ကျား	မ	ပေါင်း	
၁။	လူမှုရေးအရင်းအမြစ်ပြမြေပုံ (Social Map/ Resource Map)	၂၀၁၆.၁၁.၀၆	ရပ်မိ/ရပ်ဖက်မတီဝင်များ	၁၄	၃၁	၄၅	အိမ်အမျိုးအစားများအခြေခံအဆောက်အဦများ၊လမ်းပန်းဆက်သွယ်ရေးအခြေအနေ၊လယ်ယာမြေမြစ်ချောင်း၊ရေတွင်း၊ရေကန်သစ်တောများ
၂။	ဥစ္စာကြွယ်ဝမှုအဆင့်သတ်မှတ်ချက်(Wealth Ranking)	၂၀၁၆.၁၁.၀၆	ချမ်းသာ၊အလယ်အလတ်၊နွမ်းပါးအုပ်စု	၁၄	၃၁	၄၅	ကျေးရွာလူမှုစီးပွားအုပ်စုများ၊ ခွဲခြားသတ်မှတ်နိုင်ရေးအတွက် အခြေခံ စံနှုန်း များ သတ်မှတ်ခြင်း၊ကျေးရွာသားများနှင့်အများသဘောတူ ခွဲခြားသတ်မှတ်ခြင်း၊
၃။	ပိုင်ဆိုင်မှုသုံးသပ်ခြင်း	၂၀၁၆.၁၁.၀၆	ကော်မတီဝင်၊အမျိုးသမီး၊အမျိုးသားများ	၁၄	၃၁	၄၅	အမျိုးသမီးနှင့်အမျိုးသားများ ပိုင်ဆိုင်ပြီးထိန်းချုပ်ထားသည့် ပိုင်ဆိုင်မှု(သို့)အရင်းအမြစ်များကိုသုံးသပ်ခြင်း
၄။	ရာသီခွင်ပြကွဲဒီဇိုင်း(Seasonal Calender)	၂၀၁၆.၁၁.၀၆	ကော်မတီဝင်၊အမျိုးသမီး၊အမျိုးသားများ	၁၄	၃၁	၄၅	ရာသီဥတု၊စိုက်ပျိုးသီးနှံများ၊ လယ်ယာလုပ်ငန်းများ၊ ဝင်ငွေထွက်ငွေ၊ မွေးမြူရေးလုပ်ငန်းများ၊
၅။	ပင့်ကူအိမ်ကွန်ယက်(Spider Web)	၂၀၁၆.၁၁.၀၆	အမျိုးသမီး၊အမျိုးသားများ	၁၄	၃၁	၄၅	အမျိုးသမီး၊အမျိုးသားများ တန်းတူအခွင့်အရေးရရှိမှုနှင့် မရရှိသည့်အကြောင်းအရင်းများ၊
၆။	အဖွဲ့အစည်းချိတ်ဆက်ပုံ (venn Diagram)	၂၀၁၆.၁၁.၀၆	ကျေးရွာလူမှုဖွံ့ဖြိုးရေးအဖွဲ့၊ အုပ်ချုပ်ရေးအဖွဲ့၊ ကျေးရွာစီထောက်အဖွဲ့	၁၄	၃၁	၄၅	ကျေးရွာတွင်းရှိ အဖွဲ့ အစည်းများနှင့်ဖွံ့ဖြိုးရေးလုပ်ငန်းအတွက်ချိတ်ဆက်ဆောင်ရွက်လုပ်ကိုင်မှု

ကျေးရွာ၏ လူမှုရေး နှင့် အရင်းအမြစ်ပြင်ပပြု ရေးဆွဲခြင်း

မြို့နယ် - လွိုင်ကော် ကျေးရွာအုပ်စု - နွားလပိုင်း ကျေးရွာ - မော်ချီးစုစည်း ရက်စွဲ - ၂၀.၉.၂၀၁၉

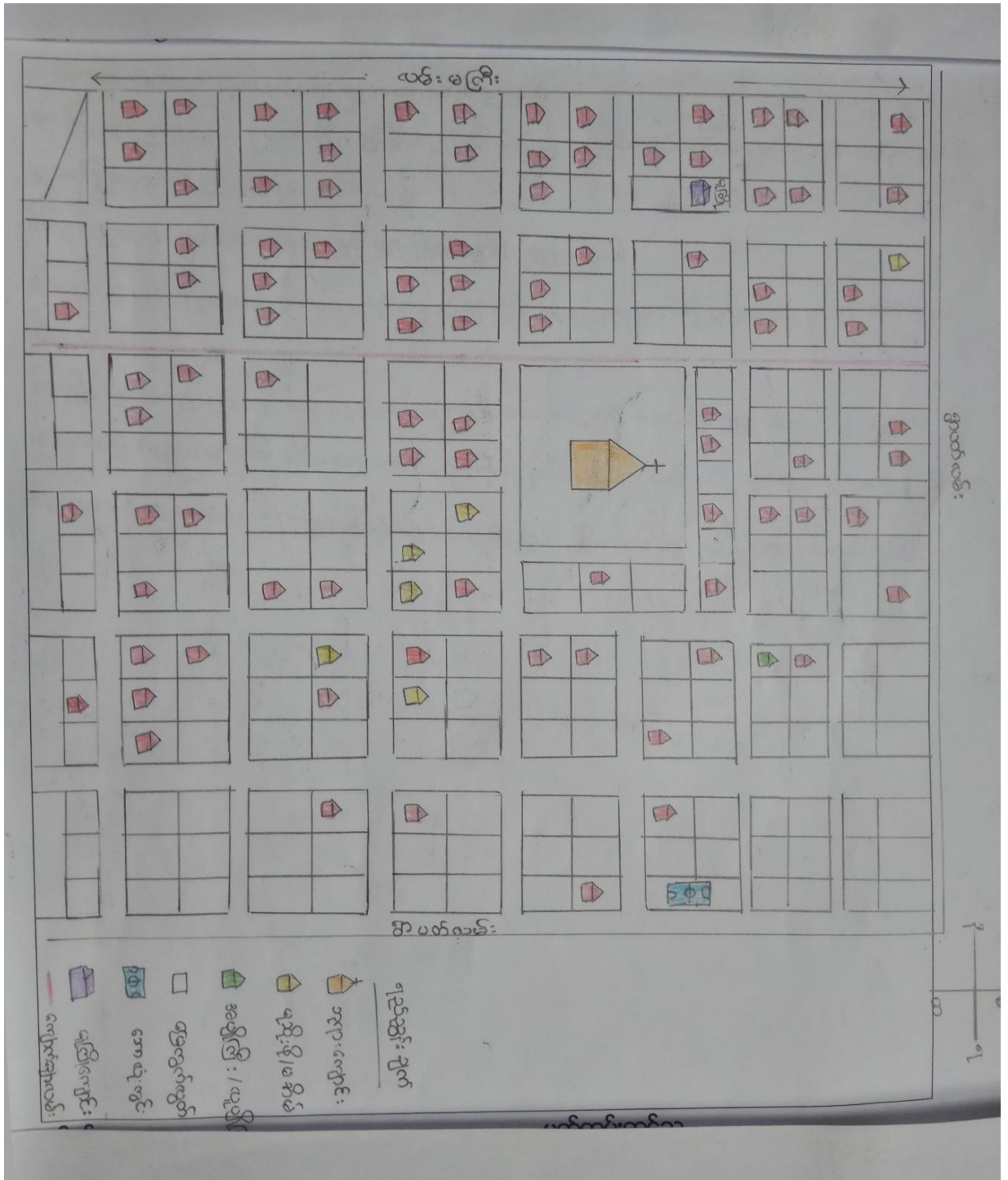

ပျံင်ဆွေးနွေးသူ -
ကျား - ၁၄
မ - ၃၁

မှတ်တမ်းတင်သူ
အမည်- ဒေါ်ခရစ္စတင်းလုဒ်ငယ်
ရာထူး- လူထုစည်းရုံးရေးမှူး

လူမှုရေး နှင့် အရင်းအမြစ်ပြုပြင်မှု သုံးသပ်ချက်

မော်ချီးစုစည်းကျေးရွာတွင် အိမ်ခြေ (၆၃) အိမ် ရှိပြီးဖြစ်ပြီး ကရင်လူမျိုး အများဆုံး နေထိုင်ကြပါသည်။ ကယားလူမျိုး နှင့် ဗမာလူမျိုး များလည်း နေထိုင်ကြပါသည်။ ခရစ်ယာန်ဘာသာ အဓိကကိုးကွယ်ကြပြီး ဗုဒ္ဓဘာသာကိုးကွယ်သူများလည်းရှိပါသည်။ ဖလာစိုက်ပျိုးခြင်းလုပ်ငန်းနှင့်ခဲလုပ်ငန်းများကို အဓိကလုပ်ကိုင်ပြီး အသက်မွေးဝမ်းကြောင်းပြုကြသောကျေးရွာဖြစ်ပါသည်။ ကျေးရွာရှိအိမ်ထောင်စုအများစုသည် မော်ချီးဒေသတွင် ရှိသောခြံများတွင် ဖလာစိုက်ပျိုးခြင်းကို အဓိကသွားရောက်လုပ်ကိုင်ကြပြီးအချို့မှာ မော်ချီးတွင်ခဲတူးခြင်း၊ မော်တော်ယာဉ်လုပ်ငန်း၊ ဈေးဆိုင်ရောင်းခြင်း ၊ ပန်းရုံ၊ လက်သမား လုပ်ငန်းများလုပ်ကိုင်ကြပါသည်။ အချို့မှာ ဘောလခဲမြို့နယ်ရှိ တောင်ယာတွင် နှမ်း၊ ပြောင်း၊ စပါး စသည့် တို့ကိုစိုက်ပျိုးကြပါသည်။ ထို့သို့အခြား ဒေသတွင်သွားရောက်စိုက်ပျိုးရခြင်းမှာ မော်ချီးစုစည်းကျေးရွာ အနီးတွင်လုပ်ကိုင်စားသောက်ရန်အတွက် မြေနေရာမရှိသောကြောင့်ဖြစ်ပါသည်။

ကျေးရွာတွင်စာသင်ကျောင်းနှင့်ဆေးပေးခန်းများမရှိပါ။ ကလေးငယ်များအတွက် မူကြိုကျောင်းသာ ရှိပါသည်။ ကလေးများသည် မူလတန်း၊ အလယ်တန်း နှင့် အထက်တန်းပညာရပ်များကို အနီးတွင်ရှိသော နွားလပိုးရွာမကျေးရွာရှိ အထက်တန်းကျောင်းတွင် သွားရောက်ပညာသင်ကြားကြပါသည်။ ကျန်းမာရေးနှင့် ပတ်သက်ပြီး ဆေးပေးခန်းမရှိသောကြောင့် ကျန်းမရေးပြဿနာရှိပါက နွားလပိုးရွာမကျေးရွာရှိ ဆေးခန်းတွင်သာ သွားရောက် ဆေးကုသမှုခံယူကြပါသည်။ အရေးပေါ်ကျန်းမာရေးအခြေအနေနှင့်ကြုံတွေ့ပါက လွိုင်ကော် ဆေးရုံကြီးတွင်သာ သွားရောက်ဆေးကုသမှုခံယူကြပါသည်။ ကျေးရွာအတွင်းရှိလမ်းများမှာ မြေသား လမ်းများသာဖြစ်ပြီး ကျောက်ချောလမ်းလေးလမ်း ရှိပြီးဖြစ်ပါသည်။ထိုကျောက်ချောလမ်းများမှ ၂လမ်းကို ကျေးရွာလူထုများမှ ကိုယ်ထူကိုယ်ထ ဆောင်ရွက်ကြပါသည်။ ကျန်တစ်လမ်းကို လူထုဗဟိုပြု စီမံကိန်းမှငှား ပြည်နယ် နတလ မှငှား ဆောင်ရွက်ပေးခဲ့ပါသည်။ ကျေးရွာအတွင်း ကျောက်ချောလမ်း များရှိပါသော်လည်း လုံလောက်မှု အားနည်းနေပါသည်။ ကျန်မြေသားလမ်းများသည် မိုးရာသီတွင် ဗွက်ထူပြီး ရေပုပ်သောကြောင့် ကလေးများကျောင်းသွားရာတွင် အခက်အခဲများရှိပါသည်။ နွေရာသီတွင်ကျေးရွာတွင် ရေတွင်းများမှ ရေများခမ်းသောကြောင့်သောက်သုံးရေ လုံလောက်မှုမရှိပါ။ အချို့မှာ ရေဝယ်ယူသုံးစွဲရပြီး အချို့မှာ နီးစပ်ရာကျေးရွာတွင် သွားရောက်ခပ်ယူသုံးစွဲကြပါသည်။ တစ်ခါတစ်ရံတွင် လူမှုကူညီရေး အသင်းများမှ ကျေးရွာလူထု အတွက် ရေများလာရောက်လှူဒါန်းကြပါသည်။

ကျေးရွာလူထုအများစုမှာ မော်ချီး ဒေသ ရှိခဲကျင်းလုပ်ငန်းကိုသွားရောက်လုပ်ကိုင်ကြသည်။ ထိုသို့ သွားရောက် လုပ်ကိုင် ရခြင်းမှာ ဝင်ငွေပို ရရှိခြင်း ကြောင့် ဖြစ်ပါသည်။အချို့မှာ နီးစပ်ရာ ဒေသသို့ သွားရောက်၍ ကျပန်းအလုပ်များလုပ်ကိုင်ကြသော်လည်း ကျေးရွာ၏ သာရေး/နာရေး နှင့် လူမှုရေးများတွင်မူ အမျိုးသား၊ အမျိုးသမီး လူမျိုး ဘာသာမခွဲခြားဘဲအတူတကွလုပ်ဆောင်ကြပါသည်။

ဥစ္စာနေအဆင့်ခွဲခြားမှုစံနမူနာပုံစံ

မြို့နယ်-လွိုင်ကော် ကျေးရွာအုပ်စု- နွားလှီး ကျေးရွာ - မော်ချီးစုစည်း ရက်စွဲ ၂၀၂၀.၉.၂၀၁၉

အမျိုးအစား	သတ်မှတ်ချက်/ညွှန်းကိန်းများ	အိမ်ထောင်စု အရေအတွက်	ရာခိုင်နှုန်း
ချမ်းသာ	ကား၊ထော်လော်ဂျီ၊ ဆိုင်ကယ် (၂)စီး၊ ဖုန်း၊ တီဗီ၊ ပွဲရုံ၊ ဖာလာခြံ၊ခဲတွင်း၊ တိုက်အိမ်	၂၆	၄၁%
အလယ်အလတ်	သုံးဘီး၊ဆိုင်ကယ်(၁)စီး၊အိမ်ဆိုင်၊ပျဉ်ထောင် အိမ်၊ဖုန်း၊တီဗီ၊ ပန်းရံ၊ လက်သမား အိမ် ထောင်မိသားစုများ	၁၄	၂၂%
ဆင်းရဲ/နွမ်းပါး	ထန်ရံအိမ်၊စက်ဘီး၊ဆိုင်ကယ်(၁)စီး၊ ဖုန်း၊တီဗီ	၁၃	၃၇%
	စုစုပေါင်း	၆၃	၁၀၀%

ပါဝင်ဆွေးနွေးသူ -

ကျား - ၁၄

မ - ၃၁

မှတ်တမ်းတင်သူ

အမည်- ဒေါ်ခရစ္စတင်းလုဒ်ဇယ်

ရာထူး -လူထုစည်းရုံးရေးမှူး

ဥစ္စာနေကြွယ်ဝမှုဇယား သုံးသပ်ချက်













မော်ချီးစုစည်းကျေးရွာ၏ ဥစ္စာနေကြွယ်ဝမှုကို အဆင့်(၃)ဆင့်သတ်မှတ်ထားကြပါသည်။ ယခုနှစ်တွင် အိမ်ခြေနှင့် အိမ်ထောင်စုအရေအတွက်(၆၄)အိမ်ရှိသည့်အနက် အိမ်ခြေ(၂၆)မှာ ချမ်းသာအဆင့် ၊ အိမ်ခြေ(၁၄)မှာ အလယ်အလတ် အဆင့်တွင်ရှိပြီးအိမ်ခြေ(၁၃)အိမ်မှာ ဆင်းရဲအဆင့်တွင်ရှိသည်ဟု သတ်မှတ်ထားကြပါသည်။

ဥစ္စာနေကြွယ်ဝမှုကို အဆင့်(၃)ဆင့် အနက် ချမ်းသာသောအဆင့်တွင်ရှိသော အိမ်ခြေ (၂၆) အိမ်မှာ ကား၊ ဖာလာမြို့၊ ခဲတွင်း၊ ပွဲရုံ၊ ဆိုင်ကယ် (၂)စီး၊ တီဗီ၊ ဖုန်းစသည့်တို့ကို ပိုင်ဆိုင်ပြီး နေအိမ်အနေအထားမှာ တိုက်အိမ်နှစ်ထပ်ဖြင့်နေထိုင်ကြပါသည်။ အလယ်အလတ်အဆင့်တွင် ရှိသော အိမ်ခြေ (၁) အိမ်တွင် ဆိုင်ကယ် (၁)စီး၊ ဖုန်း၊ တီဗီ၊ အိမ်ဆိုင်၊ ပန်းရုံ၊ လက်သမားကျွမ်းကျင်သူများ၊ သုံးဘီး ပိုင်ဆိုင်ထားကြပြီး နေအိမ်အနေ အထားမှာ ပျဉ်ထောင်အိမ်နှင့်သာနေထိုင်ကြပါသည်။ ဆင်းရဲနွမ်းပါးပြီး စားဝတ်နေရေးအဆင်မပြေသော အိမ်ထောင်မိသားစု (၁၅) အိမ်မှာ ဆိုင်ကယ်၊ တီဗီ၊ ဖုန်း၊ စက်ဘီး ပိုင်ဆိုင်ကြပြီး နေအိမ်အနေအထားမှာ ထန်းရံအိမ်ဖြင့်သာနေထိုင်ကြပါသည်။

ဆင်းရဲနွမ်းပါးခြင်းနှင့် စားဝတ်နေရေး မပြေလည်သည့် အကြောင်းအရင်းမှာ မြို့ ပိုင်ဆိုင်မှု နည်းပါးခြင်း၊ အလုပ်အကိုင်အတည်တကျမရှိခြင်းနှင့် အလုပ်လုပ်သူနည်းပြီး မိသားစုဦးရေများခြင်း စသည်တို့ ကြောင့်ဖြစ်ပါသည်။ အချို့သောသူများ မှာလယ်ယာမဝယ်နိုင်ခြင်း နှင့် ရင်းနှီးငွေမရှိခြင်းတို့ကြောင့်စားဝတ်နေရေး မပြေလည်ကြပေ။ ထိုသို့စားဝတ်နေရေးမပြေလည်သောကြောင့် အမျိုးသားများသည် စိုက်ပျိုးရာသီ နားသော အချိန်တွင် ပန်းရုံလက်သမားလုပ်ငန်းများ၊ မော်တော်ယာဉ်မောင်းခြင်းစသောလုပ်ငန်းများ လုပ်ကိုင်ကြပြီး စားဝတ်နေရေးပြေလည်စေရန် တစ်ဖက်တစ်လှမ်းမှ ဝင်ငွေ ရရှိစေရန် ဆောင်ရွက်ဖြေရှင်းခဲ့ကြပါသည်။ ထိုသို့စားဝတ်နေရေးအခက်အခဲများ ကြုံတွေ့သောအခါတွင် အခြားအဆင်ပြေသောသူများထံမှ သွားရောက် ချေးငှားရပြီး နောက်နှစ်သီးနှံပေါ်ချိန် နှင့်စားဝတ်နေရေးအဆင်ပြေမှသာ အကြွေးများ ပြန်လည်ဆပ်ကြရပါသည်။ ရာသီဥတုကောင်းမွန်သောနှစ်တွင် စားဝတ်နေရေးအဆင်ပြေပြီး မိသားစုအတွက်တစ်နှစ်တာ စားဝတ်နေရေး အတွက်လုံလောက်မှုရှိပါသည်။

အလုပ်အကိုင် ရှားပါးခြင်း၊ အသိပညာဗဟုသုတ နည်းပါးခြင်းများနှင့် သတင်းအချက်အလက် ချိတ်ဆက်မှု အားနည်းခြင်းတို့ကလည်း ကျေးရွာ၏ ဖွံ့ဖြိုးတိုးတက်မှုကို အဟန့်အတားဖြစ်စေပါသည်။ ချမ်းသာအဆင့် အချို့မှာ ယခုနှစ် အတွင်းတွင် လာရောက်နေထိုင်ကြသော အခြားဒေသမှ လူများဖြစ်ကြပါသည်။ ရွာခံ အိမ်ခြေအများစုမှာ ယခု အချိန်အထိ တိုးတက်ပြောင်းလဲမှုအားနည်းနေပါသည်။

ရာသီခွင်ပြ ပြက္ခဒိန်

အကြောင်းအရာ	တန်ခူး	ကဆုန်	နယုန်	ဝါဆို	ဝါခေါင်	တော်သလင်း	သီတင်းကျွတ်	တန်ဆောင်မုန်း	နတ်တော်	ပြာသို	တပို့တွဲ	တပေါင်း
ရာသီဥတု												
စိုက်ပျိုးရေး			ဖလာစိုက်၊ စပါးစိုက်၊ ပြောင်းစိုက်၊ နှမ်းစိုက် ပါင်းလိုက်			စပါးရိတ်၊ ပြောင်းရိတ်သိမ်း နှမ်းခုတ်၊ ဖာလာရှား						
ဝင်ငွေ								\$\$\$	\$\$\$	\$\$	\$\$	
ထွက်ငွေ	\$\$		\$\$				\$\$	\$\$	\$\$\$	\$\$	\$\$	
ကျန်းမာရေး		ဝမ်းပျက်ဝမ်းလျော						တုတ်ကွေး နှာစေး၊ ရောင်းဆိုး				
ပွဲလမ်းသဘင်							သီတင်းကျွတ်ပွဲ		ခရစ္စမတ်ပွဲ	နှစ်သစ်ကူးပွဲ		
သောက်သုံးရေ ရရှိမှု	ရေရှားပါးခြင်း											ရေရှားပါးခြင်း
အစားအစာ ဖူလုံမှု			အသီးအရွက်များပေါများခြင်း									
အားလပ်ချိန်	အလုပ်ပါးချိန်											အလုပ်ပါးချိန်

ပါဝင်ဆွေးနွေးသူ -

ကျား - ၁၄

မ - ၃၁

မှတ်တမ်းတင်သူ

အမည်- ဒေါ်ခရစ္စတင်းလုဒ်ငယ်

ရာထူး - လူထုစည်းရုံးရေးမှူး

ရာသီခွင်ပြ ပြက္ခဒိန်

မော်ချီးစုစည်းကျေးရွာ၏အဓိက စိုက်ပျိုးသောသီးနှံမှာ ဖာလာ၊ စပါး၊ နှမ်း၊ ပြောင်းတို့ကို စိုက်ပျိုးကြပါသည်။ ထိုသီးနှံများကို မော်ချီးစုစည်းကျေးရွာအနီးတွင် စိုက်ပျိုးခြင်း မဟုတ်ဘဲ ဘောလခဲ နှင့် မော်ချီးဒေသအနီးရှိ ကျေးရွာများတွင် သွားရောက်စိုက်ပျိုးကြပါသည်။ ထို့ကြောင့်စိုက်ပျိုးရာသီနှင့် ရိတ်သိမ်းသော ကာလများတွင် အမျိုးသားများသည် လုပ်ငန်းသွားရောက်လုပ်ကိုင်ကြသောကြောင့် ကျေးရွာတွင် ကျောင်းနေ ကလေးငယ်များနှင့် အမျိုးသမီးများသာ ကျေးရွာတွင်ကျန်ရှိနေခဲ့ကြပါသည်။ မေလ၊ ဇွန်လတွင် ဖာလာ၊ ပြောင်း၊ နှမ်း၊ စပါး တို့ကိုစတင်စိုက်ပျိုးကြပြီး ဇူလိုင်လ၊ ဩဂုတ်လများတွင် ပေါင်းလိုက်ကြပါသည်။ အောက်တိုဘာလ၊ နိုဝင်ဘာလ တွင် စပါးရိတ်သိမ်းခြင်း၊ နှမ်းခုတ်ခြင်း၊ ပြောင်း၊ ဖာလာခူးခြင်း စသည့်တို့ကိုလုပ်ဆောင်ကြပါသည်။

ဝင်ငွေများအနေဖြင့် စပါး၊ပြောင်း၊ နှမ်း၊ ဖာလာ ခူးပြီး ရိတ်သိမ်းပြီးရောင်းသည့်လဖြစ်သော အောက်တိုဘာလနှင့် ဒီဇင်ဘာလတွင် ဝင်ငွေအများဆုံးရရှိသောလဖြစ်ပါသည်။ ကျန်သောလများတွင် နေ့စား အလုပ်များသွားရောက်လုပ်ကိုင်ကြသောကြောင့် ဝင်ငွေအနည်းငယ်ရှိကြပါသည်။ ထွက်ငွေများအနေဖြင့်စိုက်ပျိုးချိန် အတွက်မြေဩဇာများ၊ မျိုးစေ့များ ဝယ်ရသောအချိန်တွင် ထွက်ငွေပိုများပါသည်။ ကလေးများ၏ ပညာရေးအတွက် ကုန်ကျစရိတ်များမှာ နှစ်စဉ် တိုးလာလျက်ရှိပါသည်။ ကုန်ဈေးနှုန်း များလည်း တက်လာသည်နှင့်အမျှ ငွေကြေးအခက်အခဲများလည်း ပိုမို ရင်ဆိုင်လာကြရပါသည်။ ဝင်ငွေနည်းပါးပြီး ထွက်ငွေပိုမိုများပြားနေကြောင်းလည်း တွေ့ရပါသည်။

ကျန်းမာရေးအနေဖြင့် မေလနှင့်ဇွန်လ များတွင် ဝမ်းပျက်ဝမ်းလျှောအဖြစ်များပြီး နိုဝင်ဘာလနှင့် ဒီဇင်ဘာလများတွင်နှာစေးချောင်းဆိုးခြင်းနှင့် တုတ်ကွေး ရောဂါ အဖြစ်များပါသည်။ အကြီးစားကပ်ရောဂါများ မရှိဖူးသော်လည်း ကျန်းမာရေး ဗဟုသုတ အားနည်းလျက်ရှိကြောင်း သိရပါသည်။

မော်ချီးစုစည်းကျေးရွာတွင် အဓိကပွဲတော်များအနေဖြင့် ခရစ္စမတ်ပွဲ နှင့် ကရင်နှစ်သစ်ကူးပွဲ စသည့်တို့ကိုအဓိက ကျင်းပကြပါသည်။ ဧပြီလနှင့်မေလတွင် သောက်သုံးရေရှားပါးသော ကာလဖြစ်သောကြောင့် အချို့မှာရေဝယ်ယူ သုံးစွဲရပြီး အချို့မှာနီးစပ်ရာ ကျေးရွာတွင် သွားရောက် ရေခပ်ယူသုံးစွဲကြရပါသည်။

စိုက်ပျိုးရာသီနားသောအချိန်တွင် အမျိုးသား များသည် ပန်းရံ၊ လက်သမားလုပ်ငန်းများ သွားရောက်လုပ်ကိုင်ကြပြီး အမျိုးသမီးများသည် ကြက်၊ဝက်မွေးမြူခြင်းဖြင့် ဝင်ငွေရရှိအောင် ဆောင်ရွက်ကြပါသည်။ အချို့အမျိုးသမီးများသည် ဟင်းသီးဟင်းရွက်၊ ငါးပိ၊ ငါးခြောက်၊ ခရမ်းချည်သီး၊ ကြက်သွန်ဖြူ၊ ကြက်သွန်နီ ၊ အဝတ်အထည် စသည်တို့ကို မော်ချီးတွင် သွားရောက် ရောင်းချခြင်းဖြင့် ဝင်ငွေရရှိအောင်ဆောင်ရွက်ကြပါသည်။

အရင်းအမြစ်သုံးစွဲမှုပုံစံပြဇယား

ကျား	မ	ကျား + မ
ထော်လော်ဂျီ	အပ်ချုပ်စက်	ဆိုင်ကယ်
ပန်းရံ	ချည်ထိုးပန်းထိုး	တောင်ယာ
လက်သမား	ကြက်ဝက်မွေးမြူခြင်း	ဖာလာခြံ
	ဈေးဆိုင်	စက်ဘီး
	စိုက်ပျိုးရေး	မူကြိုကျောင်း
		ဘုရာကျောင်း
		ကား
		ဖုန်း
		တီဗီ

အရင်းအမြစ်ထိန်းချုပ်မှု/ဆုံးဖြတ်မှုပုံစံပြဇယား

ကျား	မ	ကျား + မ
ထော်လော်ဂျီ	ကြက်ဝက်မွေးမြူခြင်း	ဆိုင်ကယ်
ပန်းရံ	မူကြိုကျောင်း	တောင်ယာ
လက်သမား	ချည်ထိုး၊ပန်းထိုး	ဖာလာခြံ
ကား	အပ်ချုပ်စက်	ဘုရားကျောင်း
	ဈေးဆိုင်	ဖုန်း
	စိုက်ပျိုးရေး	တီဗီ
		စက်ဘီး

ပိုင်ဆိုင်မှုသုံးသပ်ချက်

မော်ချီးစုစည်းကျေးရွာရှိအမျိုးသားများသည် စက်ပစ္စည်းများဖြစ်သော ကား၊ ထော်လော်ဂျီ၊ ပန်းရံ ၊ လက်သမား စသည့်တို့ကို အမျိုးသားများကသုံးစွဲပြီး အမျိုးသားများကိုယ်တိုင် ထိန်းချုပ်ကြပါသည်။ ထိုသို့အမျိုးသားများသာ ထိန်းချုပ်သုံးစွဲခြင်းမှာ အမျိုးသားများသည် စက်ပစ္စည်းနှင့် ပတ်သက်ပြီး ပိုမိုနားလည်ပြီး ပြုပြင်တတ်သောကြောင့်ဖြစ်သည်။ စက်ပစ္စည်းနှင့် ပတ်သက်ပြီးရောင်းဝယ်ရာတွင် အမျိုးသားများ ပိုမိုနားလည်သော ကြောင့် အမျိုးသားများကသာ ဆုံးဖြတ်ကြပါသည်။

အမျိုးသမီးများသည် ကြက် ၊ ဝက် မွေးမြူရေး၊ အပ်ချုပ်စက် ၊ ချည်ထိုးပန်းထိုး၊ ဈေးဆိုင် စသည့်တို့ကို သုံးစွဲပြီး အမျိုးသမီးများကိုယ်တိုင် ထိန်းချုပ်ကြပါသည်။ ကျေးရွာရှိ အမျိုးသားများသည် လက်သမား၊ ပန်း ရံ ကျွမ်းကျင်သောသူများရှိပါသည်။ ဆိုင်ကယ်၊ တီဗီ၊ ဖုန်း၊ ဘုရားကျောင်း၊ စက်ဘီး၊ တောင်ယာ၊ ဖလာခြံ စသည့်တို့ကို အမျိုးသား နှင့် အမျိုးသမီးအတူတကွ သုံးစွဲပြီး အတူတကွထိန်းချုပ်ဆုံးဖြတ်ကြပါသည်။ ကြက်၊ ဝက်မွေးမြူရေး လုပ်ငန်းများကို အမျိုးသမီးများကသာထိန်းချုပ်သည်သာမက ကြက်၊ ဝက်ရောင်းဝယ်ရာတွင် လည်း အမျိုးသမီးများကသာ ဆုံးဖြတ်ဆောင်ရွက်ကြပါသည်။ ထို့ပြင် အမျိုးသမီးများသည် ဟင်းသီးဟင်းရွက်၊ ငါးပိ၊ ငါးခြောက်၊ ခရမ်းချည်သီး၊ ကြက်သွန်ဖြူ၊ ကြက်သွန်နီ ၊ အဝတ်အထည် စသည့် တို့ကို မော်ချီးဒေသတွင် သွားရောက် ရောင်းချကြပါသည်။ အချို့အမျိုးသမီးများက အိမ်တွင် တစ်နိုင်တစ်ပိုင် စိုက်ပျိုးရေးများ လုပ်ကိုင်ကြပါသည်။

ပိုင်ဆိုင်မှုအများစုကို အမျိုးသားနှင့် အမျိုးသမီးအတူတကွ သုံးစွဲထိန်းချုပ်ကြပါသည်။ ဆုံးဖြတ်ချက်ချရာတွင်လည်း အတူတကွတိုင်ပင်ဆုံးဖြတ်ကြပါသည်။ မော်ချီးစုစည်းကျေးရွာရှိ အိမ်ထောင်စုများ သည် အမျိုးသားဦးဆောင်သော အိမ်ထောင်စုများရှိ သကဲ့သို့ အမျိုးသမီးဦးဆောင်သော အိမ်ထောင်စု များလည်းရှိပါသည်။ အမျိုးသမီး ဦးဆောင်သော အိမ်ထောင်စုများသည်လည်း လယ်ယာ လုပ်ငန်းများ၊ ဈေးဆိုင်လုပ်ငန်းများ၊ ရောင်းဝယ်ခြင်းလုပ်ငန်းများဖြင့် သာအသက်မွေးဝမ်းကြောင်း ပြုကြပါသည်။ ကျေးရွာရှိ အမျိုးသမီးများအချို့သည် ပြောရဲဆိုရဲမရှိခြင်းနှင့် ဆုံးဖြတ်ချက် ချရာများတွင်အားနည်းနေပါသည်။ အမျိုးသမီးများကို ပိုမိုဦးစားပေးလက်တွဲခေါ်ခြင်းဖြင့် ကျေးရွာ၏ လုပ်ငန်းများတွင်ပိုပြီး ပူးပေါင်းပါဝင်လာပြီး ပြောရဲဆိုရဲ ရှိလာမည်ဖြစ်သည်။

ပင့်ကူအိမ် သုံးသပ်ချက်ပြပုံ

ပင့်ကူအိမ်သုံးသပ်ခြင်းပြပုံ

မော်ရှီ နှစ်စဉ် ကျွေးမွေး

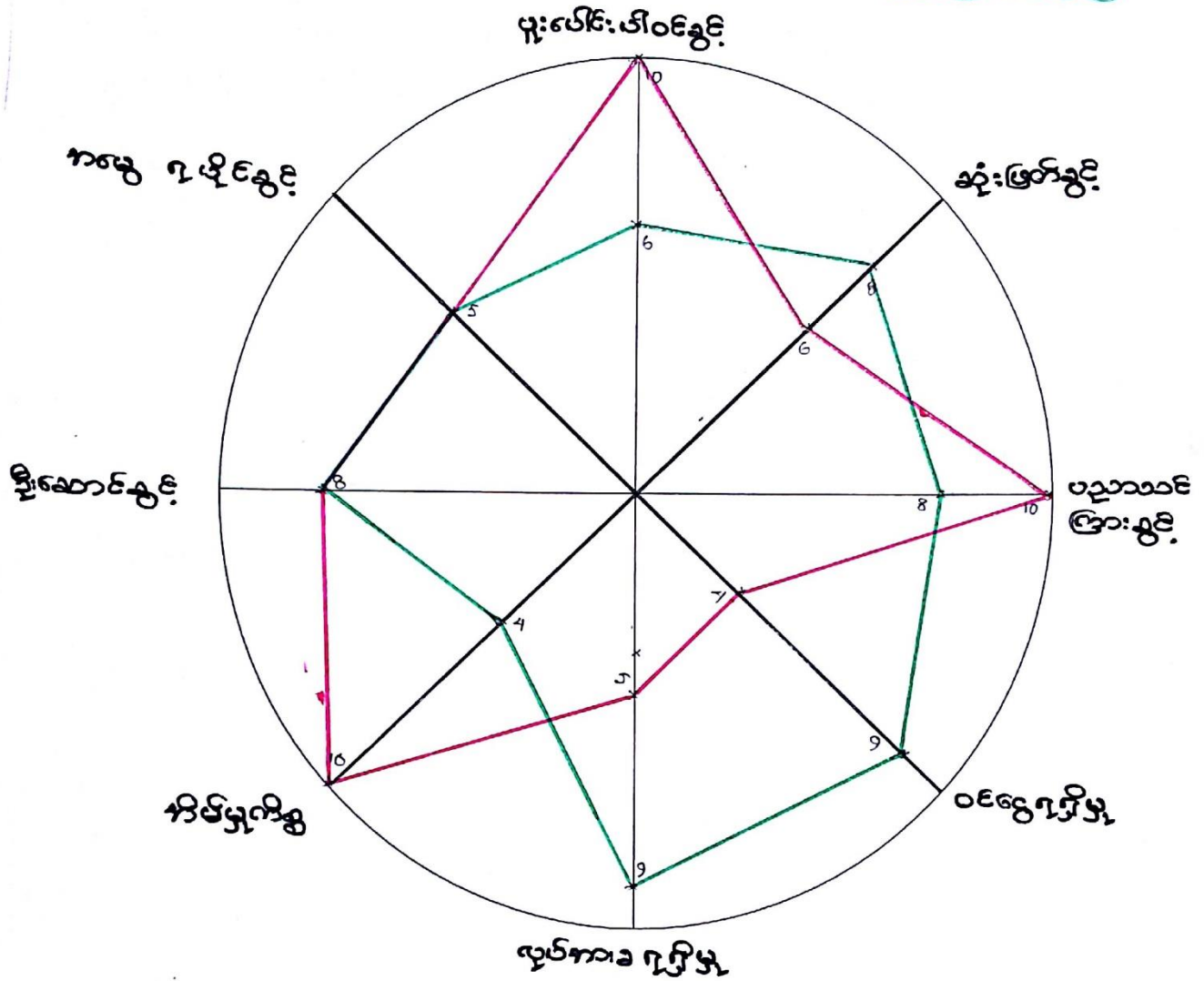

ပါဝင်ဆွေးနွေးသူ
 ကျား- ၁၄
 မ- ၃၁

မှတ်တမ်းတင်သူ
 အမည် - ဒေါ်ခင်အေးလှိုင်
 ရာထူး - လူထုစဉ်းစမ်း ရုံး ကျေးဇူး

ပင့်ကူအိမ် သုံးသပ်ချက်

မော်ချီးစုစည်းကျေးရွာရှိ အမျိုးသမီးများသည် ဝင်ငွေရရှိမှုအခြေအနေနည်းပြီး အိမ်မှုကိစ္စ နှင့်သာ ပိုမိုအချိန်ကုန်ကြသောကြောင့် ကျေးရွာ၏ဖွံ့ရေးလုပ်ငန်းများတွင် ဦးဆောင်မှု၊ ပါဝင်မှုများ အားနည်း သောကြောင့်ဆုံးဖြတ်ချက်ချရာတွင် အားနည်းကြပါသည်။ ထို့သို့အိမ်မှုကိစ္စများ နှင့်သာပိုမို အချိန်ကုန်နေ ကြသောကြောင့် ဝင်ငွေရသောလုပ်ငန်း များဆောင်ရွက်နိုင်ခြင်းမရှိခြင်းကြောင့် အမျိုးသမီးများ အတွက်ဝင်ငွေ ရရှိမှုနည်းပါးကြပါသည်။

ကျေးရွာရှိ အမျိုးသားများသည် မော်ချီးဒေသတွင်လုပ်ငန်းသွားရောက်လုပ်ကိုင်ကြသော ကြောင့် ကျေးရွာတွင် အမျိုးသမီးများနှင့် ကလေးငယ်များသာကျန်ရှိသောကြောင့် အမျိုးသမီးများသည် အိမ်မှုကိစ္စကိုရာနှုန်းပြည့်ဆောင်ရွက်ကြရပါသည်။ အမွေရပိုင်ခွင့်တွင် အမျိုးသမီးနှင့် အမျိုးသားတန်းတူ အခွင့်အရေးရရှိကြပါသည်။ ကျေးရွာ၏ သာရေး/နာရေးနှင့်လူမှုရေးများတွင်အမျိုးသားနှင့် အမျိုးသမီး အတူတကွ ပူးပေါင်းဆောင်ရွက် ကြပါသည်။ ကျေးရွာရှိအမျိုးသမီးများသည် အချို့မှာပြောရဲဆိုရဲရှိပြီး အချို့မှာ ပြောရဲဆိုရဲမူအားနည်းနေကြပါသည်။ ထိုသို့အားနည်းခြင်းကြောင့် ကျေးရွာ၏လုပ်ငန်းများတွင် ဦးဆောင်မှု နှင့်ဆုံးဖြတ်ချက်ချရာတွင် အားနည်းနေကြပါသည်။ အမျိုးသားများကသာဦးဆောင်ပြီး ဆုံးဖြတ်ချက်ချ ကြပါသည်။ အမျိုးသမီးများကို အသိပညာပေးဆွေးနွေးပွဲများနှင့် ရွာ၏လုပ်ငန်းများတွင် အမျိုးသမီးများကိုပိုမို လက်တွဲခေါ်ရမည်ဖြစ်သည်။ ထို့ပြင်အမျိုးသမီးများကို ပိုမိုအားပေးပြီး ပြောရဲဆိုရဲရှိလာစေရန်၊ ဆုံးဖြတ်ချက်များချနိုင်စေရန်နှင့် ဦးဆောင်နိုင်စေရန် ကူညီပံ့ပိုးပြီးအတူတကွ လုပ်ဆောင်သွားရမည် ဖြစ်ပါသည်။

လုပ်အားခဝင်ငွေနှင့်ပတ်သက်ပြီး အမျိုးသားများသည် အခြားဒေသတွင် သွားရောက်အလုပ်လုပ် ကိုင်ကြသောကြောင့် အမျိုးသမီးများထက် ဝင်ငွေပိုများပါသည်။ ဦးဆောင်ခွင့်တွင် အမျိုးသားများသည် အမျိုးသမီးများ ထက် ပိုမိုဦးဆောင်ပြီး ကျေးရွာ၏ ဖွံ့ဖြိုးရေး လုပ်ငန်းများတွင် ပါဝင်ကြပါသည်။ သို့သော် အချို့နေရာများဖြစ်သော မူကြိုကျောင်းနှင့် ပတ်သက်သောလုပ်ငန်း၊ ကျန်းမာရေးနှင့်ပတ်သက်သော ကိစ္စများတွင်အမျိုးသမီးများက ဦးဆောင် လုပ်ကိုင်ကြပါသည်။ အမျိုးသားများသည် အလုပ်အကိုင်အခွင့် အလမ်းများတွင် အမျိုးသမီးများထက်များပြီး အမျိုးသမီးများသည် အိမ်မှုကိစ္စ နှင့်သာအချိန်ကုန်နေကြသောကြောင့် အလုပ်အကိုင်အခွင့်အလမ်းနည်းပါးပါသည်။

အဖွဲ့အစည်းများ ချိတ်ဆက်မှု ပြပုံ (ကျေးရွာအတွင်း/ ကျေးရွာပြင်ပ)

အဖွဲ့အစည်းချိတ်ဆက်မှု ပြပုံ(ကျေးရွာအတွင်း/အပြင်)

အဖွဲ့အစည်းများ

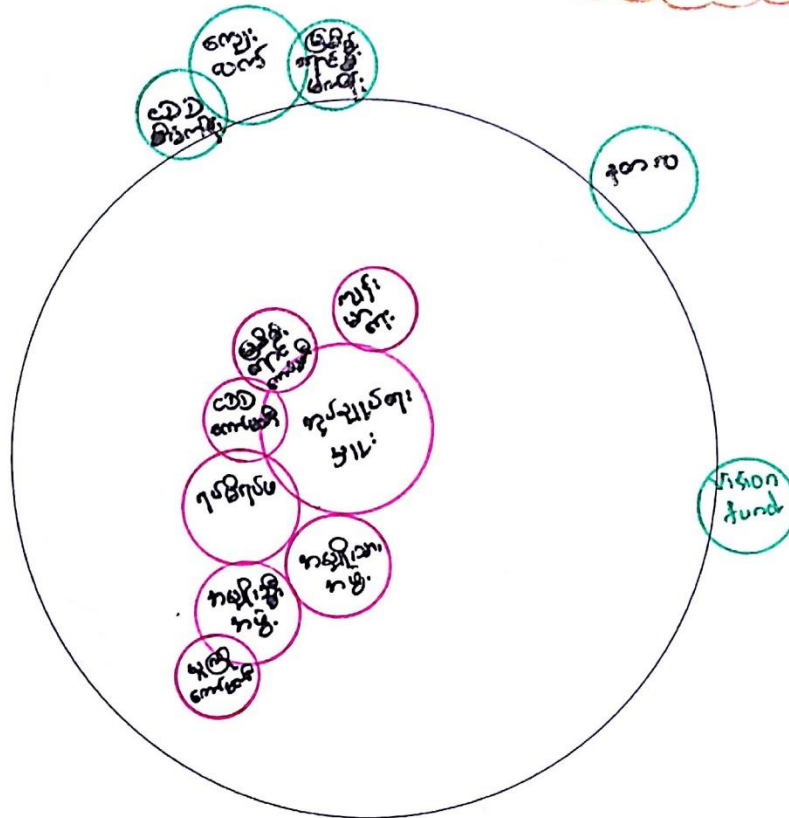

ပါဝင်ဆွေးနွေးသူ

ကျား- ၁၄

မ- ၃၁

မှတ်တမ်းတင်သူ

အမည် - ဒေါ်ခင်အေးလှိုင်

ရာထူး - လူမှုဝန်ထမ်း၊ နှစ်ကျား

အဖွဲ့အစည်းများ ချိတ်ဆက်မှု ပြပုံသုံးသပ်ချက်

မော်ချီးစုစည်းကျေးရွာတွင် ကျေးရွာအတွင်း အဖွဲ့အစည်းများအနေဖြင့် အမျိုးသမီးအသင်း ၊ အမျိုးသားအသင်း၊ လူငယ်အသင်း ၊ မူကြိုကော်မတီ ၊ ကျန်းမာရေးကော်မတီ ၊ အုပ်ချုပ်ရေးမှူးအဖွဲ့၊ မြစ်စိမ်းရောင် စသောအဖွဲ့အစည်းများရှိပါသည်။ အမျိုးသား၊အမျိုးသမီး၊လူငယ်အသင်းများသည် သာရေး/နာရေး ၊ဘာသာရေး နှင့် ကျေးရွာ၏ ဖွံ့ဖြိုးရေးလုပ်ငန်းများတွင် အတူတကွချိတ်ဆက်ပြီး အလုပ်လုပ်ဆောင်ကြပါသည်။ မူကြိုကော်မတီသည် မူကြိုကျောင်းနှင့် ပတ်သက်သော သန့်ရှင်းရေး ၊ ပြုပြင်ထိန်းသိမ်းရေး စသည်တို့ကို ကျေးရွာအုပ်ချုပ်ရေးမှူးအဖွဲ့ ၊ အမျိုးသား /အမျိုးသမီးအဖွဲ့ စသည်တို့နှင့်ချိတ်ဆက်ပြီး ဆောင်ရွက်ကြသည်။ ကျန်းမာရေးကော်မတီသည် ကျန်းမာရေးရန်ပုံငွေအတွက်တစ်လ တစ်ခါ (၁၀၀၀) ကျပ်ကောက်ခံပြီး ကျန်းမာရေးရန်ပုံငွေထားရှိကြပါသည်။ ရရှိသောရန်ပုံငွေများကို ဆေးရုံတက်ပြီး အမှန်တကယ်လိုအပ်သောသူများကို ကူညီကြပါသည်။

ကျေးရွာပြင်ပအဖွဲ့အစည်းများအနေဖြင့် world Vision ၊ Vision Fund ၊ အမျိုးသမီးရေးရာအဖွဲ့၊ မြစ်စိမ်းရောင် အဖွဲ့စသော အဖွဲ့အစည်းများရှိပါသည်။ world Vision အဖွဲ့သည် ကျေးရွာရှိမူကြိုကျောင်းဆရာမများကို လစာထောက်ပံ့ပေးခြင်း ၊ ကလေးငယ်များကို အာဟာရကျွေးခြင်း စသည်တို့ကူညီပံ့ပိုးပေးပါသည်။ Vision Fund အဖွဲ့သည် ကျေးရွာလူထုများစားဝတ်နေရေး အဆင်ပြေစေရန်အတွက် ချေးငွေများထုတ်ပေးပြီးကူညီပံ့ပိုးပါသည်။ အမျိုးသမီးရေးရာအဖွဲ့များသည် ကျေးရွာလူထုများအတွက် ကျန်းမာရေးနှင့်ပတ်သက်ပြီး အသိပညာပေးခြင်း ၊ အကြမ်းဖက်မှုများနှင့်ပတ်သက်ပြီး ဟောပြောဆွေးနွေးအသိပညာပေးခြင်း စသည့်တို့ကို ဆောင်ရွက်ပေးပါသည်။ မြစ်စိမ်းရောင်အဖွဲ့သည်လည်း ကျေးရွာလူထုများမှစားဝတ်နေရေး အဆင်ပြေစေရန်အတွက် ချေးငွေများ ထုတ်ပေးခြင်း ဖြင့် ကျေးရွာလူထုများသည်လည်းရရှိသောငွေဖြင့် မွေးမြူရေး၊ စိုက်ပျိုးရေး၊ ဈေးဆိုင်လုပ်ငန်းများ တွင်အသုံးပြုခြင်း ဖြင့်ပိုမိုအဆင်ပြေလာခဲ့သည်။ CDD အဖွဲ့သည် ကျေးရွာတွင်ကော်မတီများဖွဲ့ပြီး ထိုကော်မတီများ ကို သင်တန်းများပေးခြင်းနှင့် ကျေးရွာလူထုများနှင့်တွေ့ဆုံကာ အစည်းအဝေးများကျင်းပပြီး ကျေးရွာအတွက် အမှန် တကယ်လိုအပ်လျက်ရှိသော လုပ်ငန်းများကိုဖော်ထုတ်ဆွေးနွေးခြင်း ၊ လိုအပ်လျက်ရှိသော လုပ်ငန်းများသည် အ ကျုံးဝင်သောလုပ်ငန်းဖြစ်ပါကတွက်ချက်ဆောင်ရွက်ပေးခြင်း စသောကျေးရွာဖွံ့ဖြိုးရေးလုပ်ငန်းများကို ဆောင်ရွက် ပေးလျက်ရှိပါသည်။

ကျေးရွာစီ/ထောက်ကော်မတီ ဖွဲ့စည်းပုံဇယား

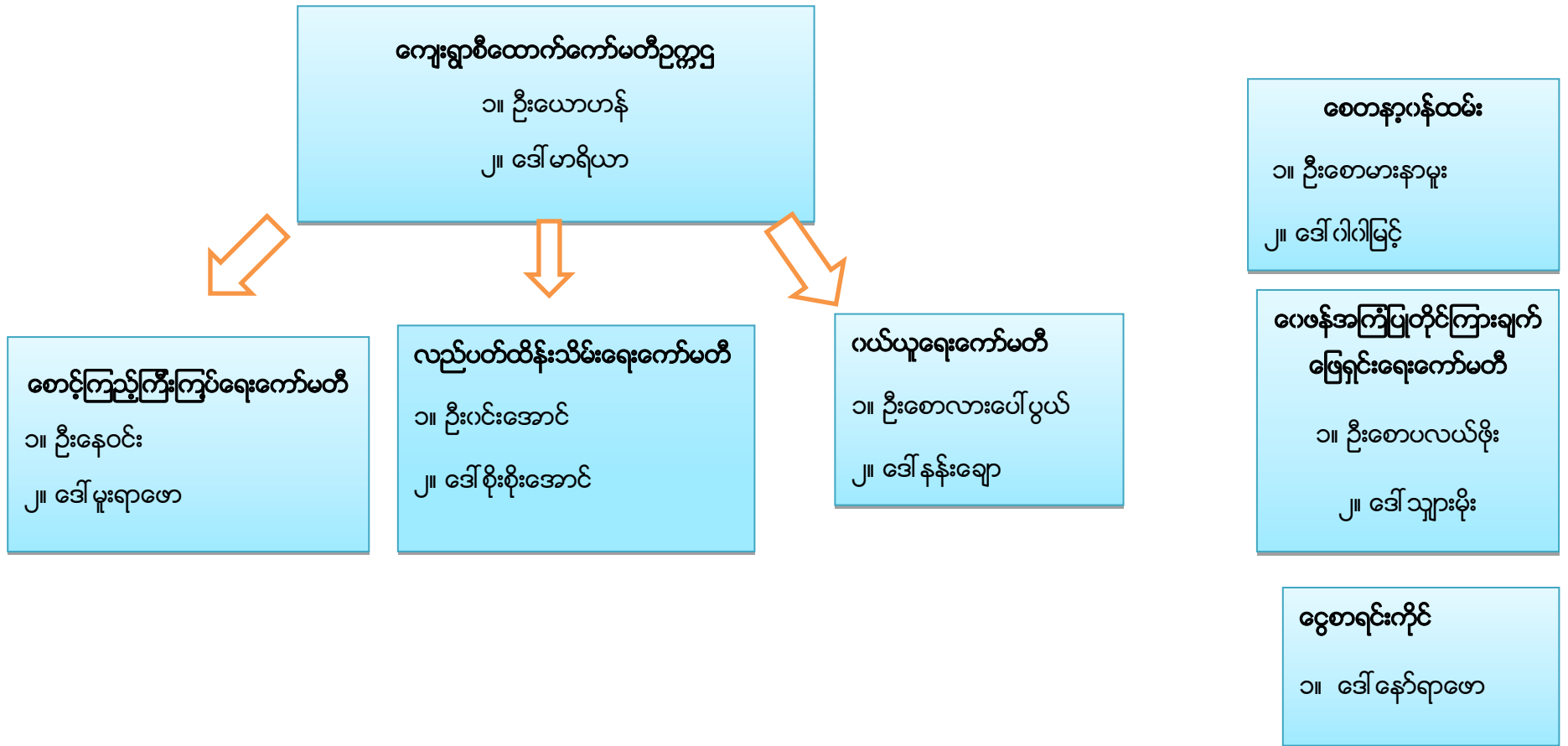

ပါဝင်ဆွေးနွေးသူ

ကျား - ၁၄

မ - ၃၁

မှတ်တမ်းတင်သူ

အမည်- ဒေါ်ခရစ္စတင်းလုဒ်ငယ်

ရာထူး -လူထုစည်းရုံးရေးမှူး

ကျေးရွာအုပ်စုစီထောက်ကော်မတီဖွဲ့စည်းပုံဇယား

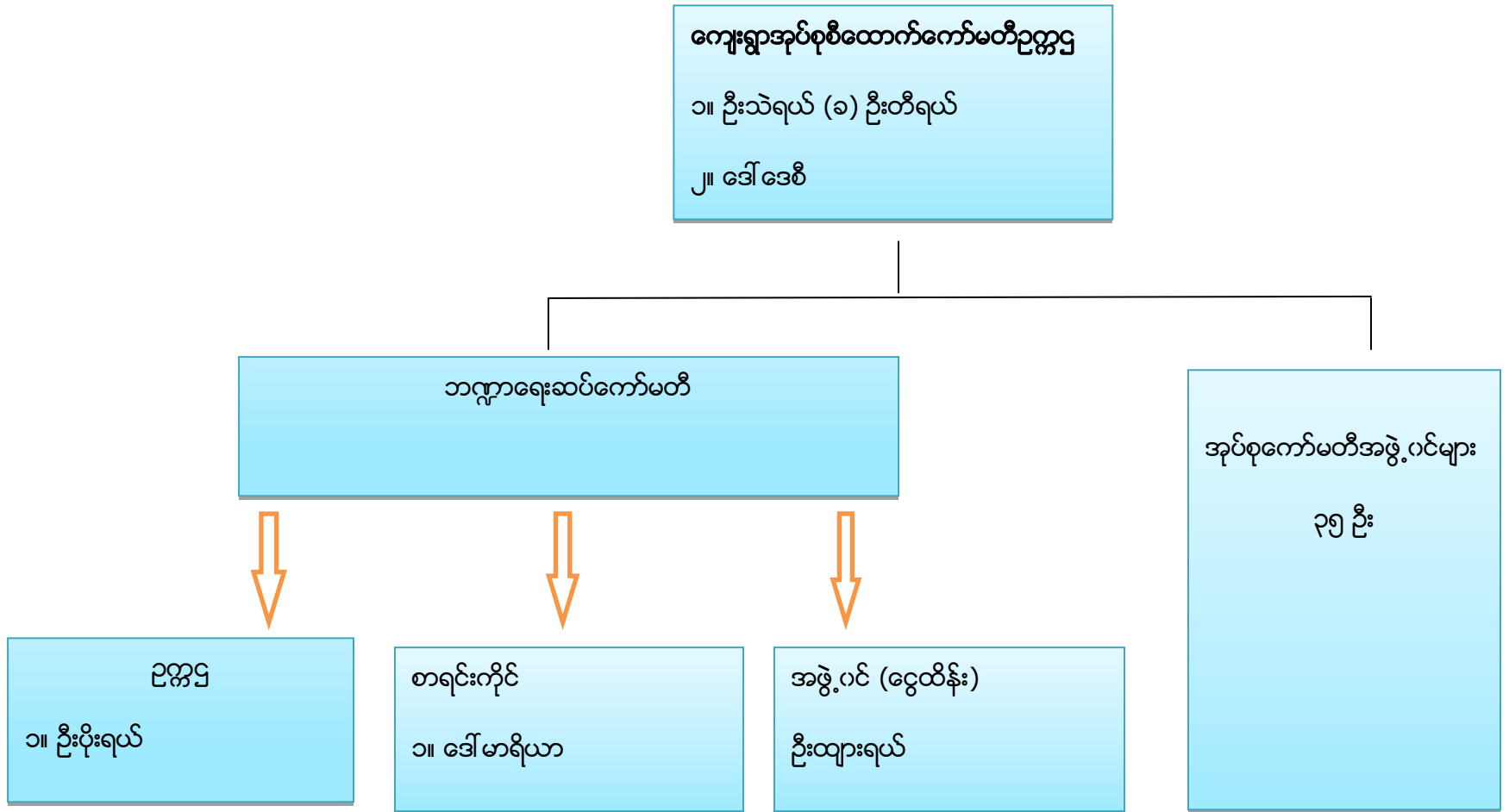

ပါဝင်ဆွေးနွေးသူ -

ကျား - ၄၃

မ - ၃၉

မှတ်တမ်းတင်သူ

အမည်- ဒေါ်ခရစ္စတင်းလုဒ်ငယ်

ရာထူး -လူထုစည်းရုံးရေးမှူး

အုပ်စုကော်မတီ အဖွဲ့ဝင်များ

စဉ်	ကျေးရွာအမည်	ကော်မတီဝင်အမည်	
		ကျား	မ
၁	ထေးပလော်ခူ	ဦးဖရေရယ်	ဒေါ်ထွေးမြာ
၂	မြေနီကုန်း	အုပ်စုဘဏ္ဍာရေးဆပ်ကော်မတီ	ဒေါ်မာရီစလင်း
၃	ပျားကနဲ	ဦးယိုရှု	ဒေါ်နော်ထူးစေး
၄	ထီးသူးကူး	အုပ်စုစီထောက်	ဒေါ်မာရီ
၅	(၃)မိုင်ပကြီ	ဦးပေါလူ	ဒေါ်ငါးမြာဝင်း
၆	မော်ချီးစုစည်း	ဦးယောဟန်	အုပ်စုစာရင်းကိုင်
၇	လင်ဖုံအောက်	ဦးမြင့်ခိုင်	ဒေါ်နန်းငဲ့မူ
၈	လင်ဖုံထက်	ဦးခွန်ကြူး	ဒေါ်နန်းခမ်းကျော်
၉	ဒေါခေါ်ခူ	ဦးငါးရယ်	ညေးမြာ
၁၀	ကယန်းကြူခူ	အုပ်စုဘဏ္ဍာရေးဆပ်ကော်မတီ	ဒေါ်ဘဲမယ်
၁၁	ပဒါးညေး	ဦးပန်းစိန်	ဒေါ်ခင်စိန်
၁၂	လယ်ထွဲရွာသစ်	ဦးတီးခွန်	ဒေါ်ရွှေကြာ
၁၃	လယ်ထွဲရွာဟောင်း	ဦးမောင်ငယ်	ဒေါ်ပန်းငွေ
၁၄	နွားလဝိုးစံပြ	ဦးဘဲရယ်	ဒေါ်ဘယ်ရောနီကာ
၁၅	နွားလဝိုးရွာမ	ဦးကျော်မင်းသိုက်	ဒေါ်ညိုညိုစန်း
၁၆	ကယန်းသာယာတောင်	ဦးဒါးဝီ	အုပ်စုစီထောက်
၁၇	ထီရီ	ဦးမောင်ဦး	ဒေါ်လှဝင်းကြည်
၁၈	ကယန်းသာယာမြောက်	ဦးမီးနီ	ဒေါ်ရုသာ
၁၉	အောင်သပြေကုန်း	ဦးနေထိုင်း	ဒေါ်စီးကာ
၂၀	ကျောက်ကြီးတောင်	ဦးသန်းထွန်းလင်း	ဒေါ်ပြုံးရွှင်

ပုံစံ - ၀ - ၁ ကျေးရွာအခြေခံအချက်အလက်များ (Form PC 1)

လမ်းညွှန်ချက်၊ ကျေးရွာတစ်ရွာသို့ ပထမဆုံးမိတ်ဆက်ခရီးသွားရောက်သောအခါ လူထုစည်းရုံးရေးမှူးသည် ကျေးရွာ ခေါင်းဆောင်များအားကျေးရွာအချက်အလက်များကိုပေတ္တာရပ်ခံ၍တောင်းခံရသည်။ ဤအချက်အလက်များကိုစီမံကိန်းမိတ်ဆက်အစည်းဝေးမတိုင်မီတောင်းခံရမည်။ စီမံကိန်းမိတ်ဆက်အစည်းဝေးတွင် လူထုစည်းရုံးရေးမှူးသည် ဤအချက်အလက်များအား စစ်ဆေးပြီး မှန်ကန်အောင်ပြုလုပ်ရမည်။ ပြီးနောက်တွင် လူထုစည်းရုံးရေးမှူးမှ သတင်းအချက်အလက်ထဲသို့ Tablets မှ တဆင့် ဖြည့်သွင်းရမည်။

ကျေးရွာခေါင်းဆောင် အမည် ဦးစောကယ်သွယ်	ကျေးရွာခေါင်းဆောင်၏ ဖုန်းနံပါတ် ၀၅-၄၄၀၁၇၃၀၂၁	လူထုစည်းရုံးရေးမှူး၏အမည် ဒေါ်မြနွှာင်းလှဒီလယ်
ပြည်နယ်၊ခရိုင်၊အထူးဦးစီးဌာန၊ ကလေး၊	မြို့နယ် လွိုင်ကော်	ကျေးရွာအုပ်စု ဦးလင်း
		ကျေးရွာ စောရွှေစုရွာ

က၊ လူဦးရေ

လူမျိုးစု	အိမ်ထောင်စုအရေအတွက်	ကိုးကွယ်သည့်ဘာသာ	အိမ်ထောင်စုအရေအတွက်
လူမျိုးစု (၁)- ကရင်	၅၆	ဘာသာ(၁)- ဗုဒ္ဓ	၅၆
လူမျိုးစု (၂)- ကယား	၄	ဘာသာ(၂)- ခရစ်ယာန်	၅၈
လူမျိုးစု (၃)- မက	၃	ဘာသာ(၃)-	
လူမျိုးစုရော-----		ဘာသာရော-----	
အခြား			
	အရေအတွက်		
မသန်စွမ်းသူများ	၁		
သက်ကြီးရွယ်အိုများ (၆၅ နှစ် နှင့် အထက်)	၁၅		
စစ်ဘေးရှောင်	-		
	အမျိုးသား(အရေအတွက်)	အမျိုးသမီး(အရေအတွက်)	စုစုပေါင်းအရေအတွက်
လူဦးရေ	၁၇၈	၂၁၃	၃၉၁
လူမျိုးစု (၁)- ကရင်	၁၅၆	၁၈၄	၃၄၂
လူမျိုးစု (၂)- ကယား	၁၃	၁၅	၂၈
လူမျိုးစု (၃)- မက	၇	၁၄	၂၁
အခြား	-	-	-
အိမ်ထောင်ဦးစီး	၅၄	၉	၆၃

(၁) အခြေခံအထောက်အအံ့ အသုံးအဆောင်များ

စာသင်ကျောင်း	အမှတ် ခြံပါ	ကျန်းမာရေး	အမှတ် ခြံပါ	ဘာသာရေးအထောက် အအံ့များ	အမှတ် ခြံပါ
အထက်တန်းကျောင်း	<input type="checkbox"/>	ဆေးရုံ	<input type="checkbox"/>	စေတီ	<input type="checkbox"/>
အလယ်တန်းကျောင်း	<input type="checkbox"/>	ကျန်းမာရေးဌာန	<input type="checkbox"/>	ဘုန်းကြီးကျောင်း	<input type="checkbox"/>
မူလတန်းကျောင်း	<input checked="" type="checkbox"/>	ကျန်းမာရေးဌာနခွဲ	<input type="checkbox"/>	ဟိန္ဒူဘုရားကျောင်း	<input type="checkbox"/>
မူကြိုကျောင်း	<input checked="" type="checkbox"/>	ဆေးပေးခန်း	<input type="checkbox"/>	ခရစ်ယာန်ကျောင်း	<input checked="" type="checkbox"/>
အခြား	<input type="checkbox"/>	အခြား	<input type="checkbox"/>	ဗလီ	<input type="checkbox"/>
				အခြား	<input type="checkbox"/>
မှတ်ချက်		မှတ်ချက်		မှတ်ချက်	

(ဂ) ကျွမ်းကျင်သူများမှတ်တမ်း (ကျေးရွာတွင်နေထိုင်သော သို့မဟုတ် တခြားရွာမှလာရောက်သော ကျွမ်းကျင်သူများ)

(၁) စာသင်ကျောင်း			(၂) ကျန်းမာရေး			(၃) လက်မှုပညာရှင်		
	ရွာတွင်နေ ထိုင်သူ	အခြားရွာမှ လာသူ		ရွာတွင်နေ ထိုင်သူ	အခြား ရွာမှ လာသူ		ရွာတွင် နေထိုင်သူ	အခြားရွာ မှလာသူ
မူလတန်းပြဆရာ/မ	<input type="checkbox"/>	<input type="checkbox"/>	ဆရာဝန်	<input type="checkbox"/>	<input type="checkbox"/>	လက်သမား	<input checked="" type="checkbox"/>	<input type="checkbox"/>
အထက်တန်းပြဆရာ/မ	<input type="checkbox"/>	<input type="checkbox"/>	လက်ထောက် ကျန်းမာရေးမှူး	<input type="checkbox"/>	<input type="checkbox"/>	ပန်းရံ	<input checked="" type="checkbox"/>	<input type="checkbox"/>
အလယ်တန်းပြဆရာ/မ	<input type="checkbox"/>	<input type="checkbox"/>	အမျိုးသမီးကျန်းမာရေး ဆရာမ	<input checked="" type="checkbox"/>	<input type="checkbox"/>	လျှပ်စစ်ကျွမ်းကျင် မီးသမား	<input checked="" type="checkbox"/>	<input type="checkbox"/>
မူကြိုဆရာ/မ	<input checked="" type="checkbox"/>	<input type="checkbox"/>	သားဖွားဆရာမ	<input checked="" type="checkbox"/>	<input type="checkbox"/>	ရေပိုက်သွယ်သူ	<input type="checkbox"/>	<input type="checkbox"/>
အခြား	<input type="checkbox"/>	<input type="checkbox"/>	ပြည်သူ့ကျန်းမာရေးလုပ်သား	<input checked="" type="checkbox"/>	<input type="checkbox"/>	စက်ပြင်ဆရာ	<input type="checkbox"/>	<input type="checkbox"/>
မှတ်ချက်			မှတ်ချက်			မှတ်ချက်		

(ဃ) ကျေးရွာသို့ ရောက်ရှိနိုင်သည့် လမ်းအခြေအနေ / ကျေးရွာတစ်ရွာသည် ၎င်း၏ကျေးရွာအုပ်စုနှင့် ဆက်သွယ်ထားသော လမ်းအခြေအနေ (အောက်ပါတို့ကို ဝိုင်းပါ)

ကျောက်ကြမ်းလမ်း: ကတ္တရာလမ်း ကွန်ကရစ်လမ်း: မော်တော်ဆိုင်ကယ်လမ်း:
 ကျောက်ခင်းလမ်း: မြေသားလမ်း လူသွားလမ်း: အခြား: ကျောက်ချောလမ်း

(င) ကျေးရွာဖွံ့ဖြိုးမှုစီမံချက်

ပိုင်းပါ

(၁) လူထုဗဟိုပြုစီမံကိန်းမစတင်မီ ဤကျေးရွာတွင်ကျေးရွာဖွံ့ဖြိုးမှု စီမံချက်ရှိခဲ့ပါသလား?

ရှိပါသည် / မရှိပါ / မသိပါ (မြန်မာ့ကျေး)

(၂) ရှိခဲ့ပါလျှင် ဤစီမံချက်ကို မည်သည့် ခုနှစ်တွင်ပြင်ဆင်ခဲ့ပါသနည်း?

နှစ်-----/မသိပါ

(၃) ဤစီမံချက်ကို မြို့နယ်မှအတည်ပြုခဲ့ပါသလား?

ပြုခဲ့ပါသည် / မပြုခဲ့ပါ / မသိပါ

(စ) ခရီးအကွာအဝေး

(၁) ဤကျေးရွာ၏ဗဟိုမှ၎င်းကျေးရွာအုပ်စု၏ဗဟိုအထိခရီးပိုင်မည်မျှကွာဝေးသနည်း? မိုင်---၉---/မသိပါ

(၂) ဤကျေးရွာမှ ၎င်းကျေးရွာအုပ်စုဗဟိုအထိသွားလာရာတွင်ကြာမြင့်သည့်အချိန်။

ခြောက်သွေ့ရာသီတွင်ကြာချိန်-----ထော်လာဂျီ/မော်တော်ဆိုင်ကယ်/ခြေလျင်/လား/မော်တော်ဘုတ်/ အခြား-----

မိုးရာသီတွင်ကြာချိန်-----ထော်လာဂျီ/မော်တော်ဆိုင်ကယ်/ခြေလျင်/လား/မော်တော်ဘုတ်/ အခြား-----

(ဆ) ပတ်ဝန်းကျင်ဆိုင်ရာသဘာဝဘေးအန္တရာယ်

ဤကျေးရွာတွင်ရေကြီးခြင်းကဲ့သို့ သဘာဝဘေးအန္တရာယ်ကျရောက်ဖူးခြင်း ရှိပါသလား။

မရှိပါ ရှိပါသည် ရှိလျှင်ဖော်ပြပါ-----

(ဇ) ကျေးရွာတွင် ဖွဲ့စည်းထားသော အဖွဲ့အစည်းများ

လူထုဗဟိုပြုစီမံကိန်းမတိုင်မီ ဤကျေးရွာတွင် ကျေးရွာဖွံ့ဖြိုးရေးအတွက် အစိုးရ(သို့)ရွာသားများကိုယ်တိုင်(သို့) စီမံကိန်းတစ်ခုခုမှ ဖွဲ့စည်းထားသည့် အဖွဲ့အစည်းများရှိပါသလား။

(၁) မြန်မာ့ကျေး ခါးမိကျေး

(၂) ကျေးရွာအုပ်စု

(ဈ) အထွေထွေအုပ်ချုပ်ရေး ဦးစီးဌာန (GAD) မှ မှတ်တမ်းတင်ထားခြင်း

ဤကျေးရွာသည် အထွေထွေအုပ်ချုပ်ရေး ဦးစီးဌာန (GAD) မှ မှတ်တမ်းတင်ထားမှု ရှိပါသလား။

မရှိပါ ရှိပါသည်

ကျေးရွာခေါင်းဆောင်

အမည် - ဦးစော နယ်လွယ်

လက်မှတ် [Signature] နေ့စွဲ ၁၂.၉.၂၀၁၉

လူထုစည်းရုံးရေးမှူး

အမည် - ဒေါ်ခနုစွတလီ လှအယ်

လက်မှတ် [Signature] နေ့စွဲ ၁၂.၉.၂၀၁၉

ပုံစံ - ၈-၂ - စီမံကိန်းစက်ဝန်းအချိန်ဇယား (PC 2)

လမ်းညွှန်ချက်၊ သက်ဆိုင်ရာလူထုစည်းရုံးရေးမှူး/လက်ထောက်နည်းပညာမှူးများမှ စီမံကိန်းစက်ဝန်းအဆင့်တစ်ခုစီပြီးစီးတိုင်းကျေးရွာနှင့် ကျေးရွာအုပ်စုအတွက် ဤပုံစံကိုဖြည့်သွင်းရမည်။										
စည်းရုံးရေးမှူး/လက်ထောက်နည်းပညာရေးမှူးဝန်ထမ်း အမည် - ဒေါ်ခက်စွာဝင်း လှိုင်လှိုင် ၊ ဒေါ်ခင်ဖြိုးဟန်										
နေ့စွဲ			စက်ဝန်းအားအမှတ်ခြစ်ပါ <input type="checkbox"/> စက်ဝန်း(၁) <input type="checkbox"/> စက်ဝန်း(၂) <input type="checkbox"/> စက်ဝန်း(၃) <input type="checkbox"/> စက်ဝန်း(၄)							
ပြည်နယ်/ခရိုင်- ကပဘား		မြို့နယ် - ကျွဲကောက်		ကျေးရွာအုပ်စု - ခွားလင်း			ကျေးရွာ - မြောက်ဦး			
စီမံကိန်းဆောင်ရွက်မှုအဆင့်များ		နေ့စွဲ		အစည်းအဝေးတွင်တက်ရောက်သူအရေအတွက်						
		စတင်သည့်နေ့	ပြီးဆုံးသည့်နေ့	အမျိုးသားအရေအတွက်	အမျိုးသမီးအရေအတွက်	အိမ်ထောင်စုအရေအတွက်	လူမျိုးစုတက်ရောက်သူအရေအတွက်နှင့် လူမျိုးစုအမည်		အိမ်ထောင်စုပေါင်း	အိမ်ထောင်စု %
၁။ ကျေးရွာစီမံကိန်း မိတ်ဆက်အစည်းအဝေး		၂၀.၉.၁၉	၂၀.၉.၁၉	၁၄	၃၁	၄၅	ကမူပူ ၁၁ ၂၅ ၃၆ ၂၂ ၅၁ ၆၁ ၁၅ ၆၁		၆၃	၇၁-၄၃%
၂။ ကျေးရွာဖွံ့ဖြိုးရေး စီမံချက်ရေးဆွဲခြင်းအစည်းအဝေး		၂၀.၉.၁၉	၂၀.၉.၁၉	၁၄	၃၁	၄၅	ကမူပူ ၁၁ ၂၅ ၃၆ ၂၂ ၅၁ ၆၁ ၁၅ ၆၁		၆၃	၇၁-၄၃%
၃။ ကျေးရွာအုပ်စု လုပ်ငန်းဆုံး ဖြတ်ချက်ချသည့်အစည်းအဝေး		၄.၁၁.၁၉	၄.၁၁.၁၉	၄၄	၃၂	၇၆	ကျား ၃၄ မိန်းမ ၁၀ ကျား ၇၂ မိန်းမ ၁ ကျား ၃၂ မိန်းမ ၂၀			
၄။ မြို့နယ်အဆင့်စီမံကိန်းရေးဆွဲရေး နှင့် အကောင်အထည်ဖော်ရေးကော်မတီ၏ စီမံကိန်းသုံးသပ်မှုအစည်းအဝေး		၁၁.၁၂.၁၉	၁၁.၁၂.၂၀	မလို	မလို	မလို	မလို			
၅။ မြို့နယ် စီမံကိန်းရေးဆွဲရေး နှင့်အကောင်အထည်ဖော်ရေးကော်မတီ၏ဆုံးဖြတ်မှုကို ရွာသို့ အသိပေးအကြောင်းကြားသည့်အစည်းအဝေး										

ပထမနှစ်စက်ဝန်း ကျေးရွာဖွံ့ဖြိုးရေး ဦးစားပေး အစီအစဉ်

ပုံစံ - စ - ၃ ကျေးရွာဖွံ့ဖြိုးရေး ဦးစားပေးအစီအစဉ် (Form PC 3)

လမ်းညွှန်ချက်၊ အဆင့်(၃) ကျေးရွာမှိုက်မှန်းချက်အစည်းအဝေး ပြီးဆုံးသောအခါ ကျေးရွာစီမံကိန်း အထောက်အကူပြု ကော်မတီသည် လူထုစည်းရုံးရေးမှူးအကူအညီဖြင့် ဤပုံစံကိုပြည့်စုံအောင် ဖြည့်သွင်းရမည်။

လူထုစည်းရုံးရေးမှူး/ဝန်ထမ်း အမည် ဒေါ်နော်ထူးထူးအောင်	
နေ့စွဲ ၁၈.၁၀.၂၀၁၇	စက်ဝန်းအား အမှတ်ခြစ်ပါ (✓) <input type="checkbox"/> စက်ဝန်း(၁) <input checked="" type="checkbox"/> စက်ဝန်း(၂) <input type="checkbox"/> စက်ဝန်း(၃) <input type="checkbox"/> စက်ဝန်း(၄)
ပြည်နယ်/တိုင်း ကယား	မြို့နယ်/ထွိုင်လက် ကျေးရွာအုပ်စု နွားယို ကျေးရွာ မော်ချို ခုစည်

က။ အခက်အခဲအတားအဆီးများအားဆွေးနွေးခြင်း - ယခုလက်ရှိအခြေအနေတွင် ဤကျေးရွာဖွံ့ဖြိုးတိုးတက်ရေးအတွက် အဓိက အခက်အခဲအတားအဆီးများသည် မည်သည်များဖြစ်ပါသနည်း။ (အမျိုးသား/သမီး အနည်းဆုံးအခက်အခဲ ၅ ခုစီဖော်ပြပါ)

အမျိုးသား အဖွဲ့မှ တင်ပြသောအခက်အခဲအတားအဆီးများ		အမျိုးသမီး အဖွဲ့မှတင်ပြသောအခက်အခဲအတားအဆီးများ	
၁	ဒွေးရာသီတွင် သောက်သုံး ရေမထုံလောက် ခြင်း၊ လှောင် ကျန် မီးရောင်၊ သောက်သုံး ရေ စက်ခံခြင်း	၁	ဒွေးရာသီတွင် သောက်သုံး ရေ ယုံလောက် မရှိခြင်း
၂	အလယ်အလတ် အတိတ်ကျမရှိခြင်း	၂	မိသားစုဝင်ငွေမရှိသောကြောင့် ကလေးစုရိတ် မပံ့ပိုး ခိုင်ခြင်း ။ ကျောင်း အပ်ရန်ခက်ခဲခြင်း
၃	အလယ်အလတ် အတိတ်ကျမရှိခြင်း	၃	ရွာတွင်းတွင် မိုးရာသီ နှံသွား ယာယီခက်ခဲခြင်း
၄	သွား ယာယီခက်ခဲခြင်း၊ လှောင် ကျန် မီးရောင် ယက်လျှမ်း မိမ့် နှင့် သွားရေ အထွက်ခက်ခဲခြင်း	၄	ညအချိန်တွင် အမျိုးသမီး များ သွား ယာယီ နှင့် ကလေး များ သွား ယာယီ အတွက် ခက်ခဲခြင်း
၅	ကျန် မီးရောင် အထွက် အားကစား ပြုလုပ်ရန် များမရှိခြင်း	၅	ယူကြီး မိဘ များ နှင့် ကလေး သူငယ်များ မဟုတ်သူတို့
၆	ကျေးရွာထဲတွင် များ မစည် အထူး ပြုလုပ်ရန် များမရှိခြင်း	၆	ရေအား အားနည်း ခြင်း
၇	ကျေးရွာထဲတွင် များ မစည် အထူး ပြုလုပ်ရန် များမရှိခြင်း	၇	အမျိုးသမီး များ အထွက် အလယ် အလတ် အတိတ်ကျ မရှိခြင်း
၈	ကျေးရွာတွင် များ မစည် အထူး ပြုလုပ်ရန် များမရှိခြင်း	၈	
၉	ကျေးရွာတွင် များ မစည် အထူး ပြုလုပ်ရန် များမရှိခြင်း	၉	
၁၀	ကျန် မီးရောင် ဝန်ဆောင် မှု များ ရရှိရန် ခက်ခဲ ခြင်း	၁၀	

ခ။ မျှော်မှန်းခြင်း - နောင်လာမည့် (၅) နှစ် အတွင်း ကျေးရွာဖွံ့ဖြိုးရေး မျှော်မှန်းလျာထားချက်များအား တင်ပြပါ။

အမျိုးသားအဖွဲ့မှ တင်ပြသောမျှော်မှန်းချက်များ		အမျိုးသမီးအဖွဲ့မှ တင်ပြသောမျှော်မှန်းချက်များ	
၁	သောက်သုံး ရေ များ ယုံလောက်စွာ ရရှိရန်	၁	သောက်သုံး ရေ များ ယုံလောက် စွာ ရရှိရန်
၂	အလယ်အလတ် အခွင့်အလမ်း နှင့် အထွက်အမြတ် အတည်တကျ ရရှိရန်	၂	အမျိုးသမီး များ အထွက် ဝင်ငွေ ရရှိသော လုပ်ငန်း ရရှိရန်
၃	သွား ရေ ယာယီ အဆင်ပြေစေရန်	၃	ရွာတွင်း ယမ်း များ သွား ယာယီ အဆင်ပြေစေရန်
၄	အားကစား ပြုလုပ်ရန် များမရှိရန်	၄	ညအချိန် သွား ယာယီ အဆင်ပြေစေရန် အတွက် ယမ်း မီး ရရှိရန်
၅	ကျန် မီးရောင် အထွက်အချိန် မှီ ကုသခိုင်ရန်	၅	မဟုတ်သူတို့ များ အထွက် စာလှည့် တိုက် ရရှိရန်
၆	အစည် အထူး ပြုလုပ်ရန် များမရှိရန်	၆	အမျိုးသမီး များ အထွက် ဝင်ငွေ ရရှိသော လုပ်ငန်း များ
၇	ရေမထုံလောက် နှင့် တံတား များ ရရှိ ခိုင်ရန်	၇	လုပ်ငန်း များ လုပ်ထိုင် ခွင့် ရရှိရန်
		၈	
		၉	
		၁၀	

ဂ။ လူထုစီမံကိန်း၏ လာမည့် (၄) နှစ်အတွက် အကျုံးဝင်သော ဦးစားပေး ဖွံ့ဖြိုးတိုးတက်မှု လုပ်ငန်း အစီအစဉ်များအားဖော်ပြပါ။

၁၁။ လူထုဝင်္ဂဏ်းရင်းစာရင်း (၄) နှစ်အတွက် အကျဉ်းချုပ်စာရင်း ဦးစားပေး ဖြန့်ဖြူးတိုးတက်မှု လုပ်ငန်း အင်အားစိုက်ပျိုးရေးအဖွဲ့အစည်း

အဆင့်	ကျေးရွာအတွက် ဦးစားပေး ဖြန့်ဖြူး တိုးတက်မှု လုပ်ငန်းစဉ်များ	အဆိုပြုသူ (အမျိုးသားများ/ အမျိုးသမီးများ/ အမျိုးသား+ အမျိုးသမီး)	အခြေအနေ
၁	ဥက္ကဋ္ဌ၊ဝန်ထမ်း၊ မြေ၊ မြေရေ၊ လုပ်ငန်း	မ	
၂	လက်ထောက်ဥက္ကဋ္ဌ (အမျိုးသမီး)	မ	
၃	အဖွဲ့အစည်းအဖွဲ့ဝင်များ	မ	
၄	အဖွဲ့အစည်းအဖွဲ့ဝင်များ	မ	
၅	အဖွဲ့အစည်းအဖွဲ့ဝင်များ	မ	

၆- မြို့နယ်အဖွဲ့အစည်းအဖွဲ့ဝင်များ အဖွဲ့အစည်းအဖွဲ့ဝင်များ အဖွဲ့အစည်းအဖွဲ့ဝင်များ အဖွဲ့အစည်းအဖွဲ့ဝင်များ

အမည် ရေးသားသူ လက်မှတ် ၀၄.၆ ၀၅.၃.၂၀၁၇

ဒုတိယနှစ်စက်ဝန်း ကျေးရွာဖွံ့ဖြိုးရေး ဦးစားပေး အစီအစဉ်

ပုံစံ - ၈ - ၃ ကျေးရွာဖွံ့ဖြိုးရေး ဦးစားပေးအစီအစဉ် (Form PC 3)

လမ်းညွှန်ရွက်	အဆင့်(၃)	ကျေးရွာမွှေးပန်းချက်အစည်းအဝေး ဦးဆုံးသောအခါ ကျေးရွာစီမံကိန်း အထောက်အကူပြု ကော်မတီသည် လူထုစည်းရုံးရေးမှူးအကူအညီဖြင့် ဤပုံစံကိုပြည့်စုံအောင် ဖြည့်သွင်းရမည်။
လူထုစည်းရုံးရေးမှူး/ဝန်ထမ်း အမည် မျိုးကျော်လူးထူးအောင်		
ခန့်မှန်း သက်တမ်း	၂၀၂၁-၂၀၂၃	စက်ဝန်းအား အမှတ်ခြစ်ပါ (V) <input checked="" type="checkbox"/> စက်ဝန်း(၁) <input type="checkbox"/> စက်ဝန်း(၂) <input type="checkbox"/> စက်ဝန်း(၃) <input type="checkbox"/> စက်ဝန်း(၄)
ပြည်နယ်/တိုင်း ကဟား	မြို့နယ်/မြို့/ကျေးရွာအုပ်စု	ကျေးရွာ မော်ဒယ် ခုစု

က။ အခက်အခဲအတားအဆီးများအစွဲမရှိစေရန် - ယခုလက်ရှိအခြေအနေတွင် ဤကျေးရွာဖွံ့ဖြိုးတိုးတက်ရေးအတွက် အဓိက အခက်အခဲအတားအဆီးများသည် မည်သည်များဖြစ်ပါသနည်း။ (အမျိုးသား/သမီး အနည်းဆုံးအခက်အခဲ ၅ ခုစီဖော်ပြပါ)

အမျိုးသား အဖွဲ့မှ တင်ပြသောအခက်အခဲအတားအဆီးများ	အမျိုးသမီး အဖွဲ့မှ တင်ပြသောအခက်အခဲအတားအဆီးများ
၁။ ရွာအဝိုင်းတွင် ရေအခက်အခဲရှိခြင်း	၁။ ရွာအဝိုင်းတွင် ရေဖျံ့လောက်မှု မရှိခြင်း
၂။ အလယ်အလှိုင်အခွင့်အလမ်း မရှိခြင်း	၂။ စင်စွာ မရှိသော အခြေအနေတွင် ကုသရေးကုစား ခံနိုင်ရည် မရှိခြင်း
၃။ လမ်းပန်းဆက်သွယ်ရေးဆက်ခံခြင်း	၃။ ရန်ဆက်ခံခြင်း
၄။ အားကစားကွင်း၊ အားကစားကွင်း မရှိခြင်း	၄။ မူကြမ်းကွင်း မရှိခြင်း
၅။ (ကစားရုံ၊ အားကစားကွင်း)	၅။ ကျေးရွာအတွင်း အစားအသောက် အဆိုင်များ မရှိခြင်း

ခ။ မွှေးပန်းခြင်း - နောင်လာမည့် (၅) နှစ် အတွင်း ကျေးရွာဖွံ့ဖြိုးရေး မွှေးပန်းလျာထားချက်များအား တင်ပြပါ။

အမျိုးသားအဖွဲ့မှ တင်ပြသောမွှေးပန်းချက်များ	အမျိုးသမီးအဖွဲ့မှ တင်ပြသောမွှေးပန်းချက်များ
၁။ ရေဖျံ့လောက်မှု မရှိ ဆောင်ရွက်	၁။ ရွာအဝိုင်းတွင် ရေဖျံ့လောက်မှု မရှိ ဆောင်ရွက်
၂။ အလယ်အလှိုင်အခွင့်အလမ်း မရှိ ဆောင်ရွက်	၂။ စင်စွာ မရှိသော အခြေအနေတွင် ကုသရေးကုစား ခံနိုင်ရည် မရှိ ဆောင်ရွက်
၃။ လမ်းပန်းဆက်သွယ်ရေးဆက်ခံခြင်း မရှိ ဆောင်ရွက်	၃။ မူကြမ်းကွင်း မရှိ ဆောင်ရွက်
၄။ အားကစားကွင်း၊ အားကစားကွင်း မရှိ ဆောင်ရွက်	၄။ ကျေးရွာအတွင်း အစားအသောက် အဆိုင်များ မရှိ ဆောင်ရွက်
၅။ ကျေးရွာအတွင်း အစားအသောက် အဆိုင်များ မရှိ ဆောင်ရွက်	၅။ ကျေးရွာအတွင်း အစားအသောက် အဆိုင်များ မရှိ ဆောင်ရွက်

ဂ။ လူထုစီမံကိန်းအစီအစဉ် (၄) နှစ်အတွက် အကန့်အသတ်သော ဦးစားပေး ဖွံ့ဖြိုးတိုးတက်မှု လုပ်ငန်း အစီအစဉ်များအားဖော်ပြပါ။

အဆင့်	ကျေးရွာအတွက် ဦးစားပေး ဖွံ့ဖြိုးတိုးတက်မှု လုပ်ငန်းစဉ်များ	အဆိုပြုသူ (အမျိုးသားများ/အမျိုးသမီးများ/အမျိုးသား+အမျိုးသမီး)	ခန့်မှန်းကုန်ကျစရိတ်	အကျိုးစီးပွားရှိသူ ခန့်မှန်းခြေ အရ အတွက်
၁	ကျေးရွာအတွင်း ရေဖျံ့လောက်မှု မရှိ ဆောင်ရွက်	က+မ	၃၅ သိန်း	၃၅၈
၂	ကျေးရွာအတွင်း အလယ်အလှိုင်အခွင့်အလမ်း မရှိ ဆောင်ရွက်	က+မ	၄၆၂ သိန်း	၃၅၈
၃	ကျေးရွာအတွင်း လမ်းပန်းဆက်သွယ်ရေးဆက်ခံခြင်း မရှိ ဆောင်ရွက်	က+မ	၁၃၆ သိန်း	၃၅၈
၄	ကျေးရွာအတွင်း အားကစားကွင်း၊ အားကစားကွင်း မရှိ ဆောင်ရွက်	မ	-	၃၅၈
၅	ကျေးရွာအတွင်း အစားအသောက် အဆိုင်များ မရှိ ဆောင်ရွက်	က	-	၃၅၈
၆	စုစုပေါင်း	က	-	-

အဆင့်	ကျေးရွာအတွက် ဦးစားပေး ဖွံ့ဖြိုးတိုးတက်မှု လုပ်ငန်းစဉ်များ	အဆိုပြုသူ (အမျိုးသားများ/ အမျိုးသမီးများ/အမျိုးသား+ အမျိုးသမီး)	ခန့်မှန်းကုန်ကျ စရိတ်	အကျိုးခံစားခွင့်ရှိသူ ခန့်မှန်းခြေ အရေအတွက်
၁	ဖွဲ့စည်းရေး	၈+၆		
၂	ကျေးရွာနှင့် ငွေကြေးကုန်ဆောင်ခြင်း	၈+၆		
၃	လမ်းဖွဲ့တည်ဆောက်ခြင်း	၆		
၄	ကျေးရွာရိပ်သာတည်ဆောက်ခြင်း	၈		
၅	တံတား- ဖြူဖြူတည်ဆောက်ခြင်း	၈		
၆	စာကြည့်တိုက်တည်ဆောက်ခြင်း	၆		
၇				
၈				

ဃ။ လူထုစီမံကိန်း၏ လာမည့် (၄) နှစ်အတွက် အကျိုးမဝင်သော ဦးစားပေး ဖွံ့ဖြိုးတိုးတက်မှု လုပ်ငန်း အစီအစဉ်များအားဖော်ပြပါ။

အဆင့်	ကျေးရွာအတွက် ဦးစားပေး ဖွံ့ဖြိုး တိုးတက်မှု လုပ်ငန်းစဉ်များ	အဆိုပြုသူ (အမျိုးသားများ/ အမျိုးသမီးများ/အမျိုးသား+ အမျိုးသမီး)	အခန်းကဏ္ဍ
၁	ဆေးပေးခန်း တည်ဆောက်ခြင်း	၈	
၂	အိမ်တွင်း မြှောင် တန်း	၆	
၃	အသိပညာပေး သင်တန်း	၆	
၄	ဇွန်၊ ဝက်မွေးမြူရေး ဖွဲ့စည်း	၆	
၅			

ခေါင်းဆောင်၊ ကျေးရွာစီမံကိန်းအထောက်အကူပြုကော်မတီမှ အတည်ပြုသည်။

အမည် ----- ဒေါ်အေးအေး ----- လက်မှတ် ----- [Signature] ----- နေ့စွဲ ----- ၁၈.၀၈.၂၀၁၇ -----

တတိယနှစ်စက်ဝန်း ကျေးရွာဖွံ့ဖြိုးရေး အစီအစဉ်များ

ပုံစံ - ၈ - ၃ ကျေးရွာဖွံ့ဖြိုးရေး ဦးစားပေးအစီအစဉ် (Form PC 3)

လယ်ဥယျာဉ်မှတ်၊ အဆင့်(၃) ကျေးရွာဖွံ့ဖြိုးရေးအစီအစဉ်အပေး ပြီးဆုံးသောအခါ ကျေးရွာစီမံကိန်း အထောက်အကူပြု ကော်မတီသည် လူထုစည်းရုံးရေးမှူးအကူအညီဖြင့် ဤပုံစံကိုပြည့်စုံအောင် ဖြည့်သွင်းရမည်။			
လူထုစည်းရုံးရေးမှူး/ဝန်ထမ်း အမည်- ဒေါ်ခေတ္တတင်းလှိုင်ဝယ်			
နေ့စွဲ- ၂၄.၉.၂၀၁၈		စက်ဝန်းအား အမှတ်ဖြစ်ပါ (V) <input type="checkbox"/> စက်ဝန်း(၁) <input type="checkbox"/> စက်ဝန်း(၂) <input type="checkbox"/> စက်ဝန်း(၃) <input type="checkbox"/> စက်ဝန်း(၄)	
ပြည်နယ်/တိုင်းကယားပြည်နယ်	မြို့နယ်-လှိုင်ကော်	ကျေးရွာအုပ်စု-နွားလင်း	ကျေးရွာ-ခေါ်ဦးစုရွာ
က။ အခက်အခဲအတားအဆီးများအားဆွေးနွေးခြင်း - ယခုလက်ရှိအခြေအနေတွင် ဤကျေးရွာဖွံ့ဖြိုးတိုးတက်ရေးအတွက် အဓိက အခက်အခဲအတားအဆီးများသည် မည်သည်များဖြစ်ပါသနည်း (အမျိုးသား/သမီး အနည်းဆုံးအခက်အခဲ ၅ ခုစီဖော်ပြပါ)			
အမျိုးသား အဖွဲ့မှ တင်ပြသောအခက်အခဲအတားအဆီးများ		အမျိုးသမီး အဖွဲ့မှတင်ပြသောအခက်အခဲအတားအဆီးများ	
၁	မြေကင်းပိုင်ဆိုင်မှု ဆောက်လုပ်ရေးအခက်အခဲများ	၁	မြေကင်းပိုင်ဆိုင်မှု ဆောက်လုပ်ရေးအခက်အခဲများ
၂	အလုပ်အကိုင် အကူအညီအခက်အခဲများ	၂	အလုပ်အကိုင် အကူအညီအခက်အခဲများ
၃	ရေအခက်အခဲများ ဆေးကုသရေးအခက်အခဲများ	၃	ရေအခက်အခဲများ ဆေးကုသရေးအခက်အခဲများ
၄	ကျေးရွာအုပ်စုအတွက် အားကစား ဖွဲ့စည်းရေး	၄	ကျေးရွာအုပ်စုအတွက် အားကစား ဖွဲ့စည်းရေး
၅	ကျေးရွာအုပ်စုအတွက် အလုပ်အကိုင် အခက်အခဲများ	၅	ကျေးရွာအုပ်စုအတွက် အလုပ်အကိုင် အခက်အခဲများ
၆	ကျေးရွာအုပ်စုအတွက် အလုပ်အကိုင် အခက်အခဲများ	၆	ကျေးရွာအုပ်စုအတွက် အလုပ်အကိုင် အခက်အခဲများ
၇	ကျေးရွာအုပ်စုအတွက် အလုပ်အကိုင် အခက်အခဲများ	၇	ကျေးရွာအုပ်စုအတွက် အလုပ်အကိုင် အခက်အခဲများ
၈		၈	
၉		၉	
၁၀		၁၀	

ခ။ မျှော်မှန်းခြင်း - နောင်လာမည့် (၅) နှစ် အတွင်း ကျေးရွာဖွံ့ဖြိုးရေး မျှော်မှန်းလျာထားချက်များအား တင်ပြပါ။

အမျိုးသားအဖွဲ့မှ တင်ပြသောမျှော်မှန်းချက်များ		အမျိုးသမီးအဖွဲ့မှ တင်ပြသောမျှော်မှန်းချက်များ	
၁	ဆောက်လုပ်ရေးအခက်အခဲများ ရှိပါက	၁	ဆောက်လုပ်ရေးအခက်အခဲများ ရှိပါက
၂	အလုပ်အကိုင် အကူအညီအခက်အခဲများ ရှိပါက	၂	အလုပ်အကိုင် အကူအညီအခက်အခဲများ ရှိပါက
၃	ရေအခက်အခဲများ ဆေးကုသရေးအခက်အခဲများ	၃	ရေအခက်အခဲများ ဆေးကုသရေးအခက်အခဲများ
၄	ကျေးရွာအုပ်စုအတွက် အားကစား ဖွဲ့စည်းရေး	၄	ကျေးရွာအုပ်စုအတွက် အားကစား ဖွဲ့စည်းရေး
၅	ကျေးရွာအုပ်စုအတွက် အလုပ်အကိုင် အခက်အခဲများ	၅	ကျေးရွာအုပ်စုအတွက် အလုပ်အကိုင် အခက်အခဲများ
၆	ကျေးရွာအုပ်စုအတွက် အလုပ်အကိုင် အခက်အခဲများ	၆	ကျေးရွာအုပ်စုအတွက် အလုပ်အကိုင် အခက်အခဲများ
၇	ကျေးရွာအုပ်စုအတွက် အလုပ်အကိုင် အခက်အခဲများ	၇	ကျေးရွာအုပ်စုအတွက် အလုပ်အကိုင် အခက်အခဲများ
၈		၈	
၉		၉	
၁၀		၁၀	

ဂ။ လူထုစီမံကိန်း၏ လာမည့် (၄) နှစ်အတွက် အကန့်အသတ်ခံသော ဦးစားပေး ဖွံ့ဖြိုးတိုးတက်မှု လုပ်ငန်း အစီအစဉ်များအားဖော်ပြပါ။

အဆင့်	ကျေးရွာအတွက် ဦးစားပေး ဖွံ့ဖြိုးတိုးတက်မှု လုပ်ငန်းစဉ်များ	အဆိုပြုသူ (အမျိုးသားများ/ အမျိုးသမီးများ/အမျိုးသား+ အမျိုးသမီး)	ခန့်မှန်းကုန်ကျ စရိတ်	အကျိုးခံစားခွင့်ရှိသူ ခန့်မှန်းခြေ အရေ အတွက်
၁	သေတ္တာသို့ လမ်းဆင်ခြင်း(ကျောက်)	က+မ		
၂	ဘုရားကျောင်း၊ သွားလမ်းဆင်ခြင်း (ကျောက်၊ ရေ)	က+မ		
၃	လမ်း ဖွဲ့စည်းပုံ ကျောက်မြှောစင်ခြင်း	က+မ		
၄	လမ်းဖျားတစ်ဆင့်ခြင်း	က+မ		
၅	ဆာကြည့်တိုက်တည်ဆောက်ခြင်း	မ		
၆	ကျောင်း၊ ကျေးရွာကိုက်ညှပ်အားဖြိုး	က+မ		
၇	ကျေးရွာကိုယ်စားလှယ်အဖွဲ့အစည်း	က+မ		
၈	ကာကွယ်ရေး တပ်ဖွဲ့အဖွဲ့	က		

သ။ လူထုစိမ့်ကိန်း၏ လာမည့် (၄) နှစ်အတွက် အကန့်မပင်သော ဦးစားပေး ဖွံ့ဖြိုးတိုးတက်မှု လုပ်ငန်း အစီအစဉ်များအားဖော်ပြပါ။

အဆင့်	ကျေးရွာအတွက် ဦးစားပေး ဖွံ့ဖြိုး တိုးတက်မှု လုပ်ငန်းစဉ်များ	အဆိုပြုသူ (အမျိုးသားများ/ အမျိုးသမီးများ/အမျိုးသား+ အမျိုးသမီး)	အခန်းကဏ္ဍ
၁	ဆေးကုသရေးအဖွဲ့တည်ထောင်ခြင်း	က+မ	
၂	ကြက်တောင်ရွေး၊ မြေအုတ်လုပ်ငန်း	မ	
၃	မိန့်ကျင့်မှု သင်တန်း	မ	
၄	ကသိပ္ပံသားပေးလောင်းပြောပြ	က+မ	
၅			
၆			
၇			
၈			

ခေါင်းဆောင်၊ ကျေးရွာစိမ့်ကိန်းအထောက်အကူပြုကော်မီတီမှ အတည်ပြုသည်။

အမည် ဒေါ်မာရီယာ လက်မှတ်  နေ့စွဲ ၂၄-၉-၂၀၂၀

	□ ကျား □မ □ ကျား+ မ
	□ ကျား □မ □ ကျား+ မ

၀၊ လူထုစီမံကိန်း၏ လာမည့် (၄) နှစ်အတွက် အကျိုးပင်သော ဦးစားပေး ဖွံ့ဖြိုးတိုးတက်မှု လုပ်ငန်း အစီအစဉ်များအားဖော်ပြပါ။

ဦးစားပေးအဆင့်	ကျေးရွာအတွက် ဦးစားပေး ဖွံ့ဖြိုးတိုးတက်မှု လုပ်ငန်းစဉ်များ	အဆိုပြုသူ (အမျိုးသားများ / အမျိုးသမီးများ / အမျိုးသား+အမျိုးသမီး)	အခန်းကဏ္ဍ	ဦးစားပေးအဆင့်သတ်မှတ်ချက်	ခန့်မှန်းကုန်ကျစရိတ်	အကျိုးခံစားခွင့်ရှိသူ ခန့်မှန်းခြေအရေအတွက်		
						ကျား	မ	ပေါင်း
၁	လေ့လာရေးလုပ်ငန်းများ	က + မ	ပညာရေး	၁	၂၉၀ သိန်း	၁၄၈	၂၁၃	၃၆၁
၂	ဘုရား၊ ရွာထဲ၊ ရွာပေါ်၊ ရွာအပြင်	က + မ	"	၂	၃၉၀ သိန်း	၁၄၈	၂၁၃	၃၆၁
၃	ဖူးလင်းကန်၊ ရွာအပြင်	က + မ	"	၃	၃၉၀ သိန်း	၁၄၈	၂၁၃	၃၆၁
၄	ရွာအပြင်၊ ကန်၊ ရွာအပြင်	မ	ကျေးရွာ	၄	၅၀ သိန်း	၁၄၈	၂၁၃	၃၆၁
၅	ရွာအပြင်၊ ကန်၊ ရွာအပြင်	က	ပညာရေး	၅		၁၄၈	၂၁၃	၃၆၁
၆	ရွာအပြင်၊ ကန်၊ ရွာအပြင်	က	"	၆		၁၄၈	၂၁၃	၃၆၁
၇	ရွာအပြင်၊ ကန်၊ ရွာအပြင်	က	"	၇		၁၄၈	၂၁၃	၃၆၁
၈	ရွာအပြင်၊ ကန်၊ ရွာအပြင်	က	"	၈		၁၄၈	၂၁၃	၃၆၁

၀၊ လူထုစီမံကိန်း၏ လာမည့် (၄) နှစ်အတွက် အကျိုးပင်သော ဦးစားပေး ဖွံ့ဖြိုးတိုးတက်မှု လုပ်ငန်း အစီအစဉ်များအားဖော်ပြပါ။

အဆင့်	ကျေးရွာအတွက် ဦးစားပေး ဖွံ့ဖြိုး တိုးတက်မှု လုပ်ငန်းစဉ်များ	အဆိုပြုသူ (အမျိုးသားများ/ အမျိုးသမီးများ/ အမျိုးသား + အမျိုးသမီး)	အခန်းကဏ္ဍ
၁	ဆေးပေး ခန်း၊ ကုသရေးဌာန	က + မ	ကျန်းမာရေး
၂	ရွာအပြင်၊ ကန်၊ ရွာအပြင်	က + မ	မြို့ပေးရေး
၃	ရွာအပြင်၊ ကန်၊ ရွာအပြင်	က + မ	ရွေးချယ်ရေး
၄	ရွာအပြင်၊ ကန်၊ ရွာအပြင်	မ	ကျေးရွာ ဖွံ့ဖြိုးရေး
၅	ရွာအပြင်၊ ကန်၊ ရွာအပြင်	မ	"
၆	ရွာအပြင်၊ ကန်၊ ရွာအပြင်	က	ရွေးချယ်ရေး

ခေါင်းဆောင်၊ ကျေးရွာစီမံကိန်းအထောက်အကူပြုကော်မတီမှအတည်ပြုသည်။

အမည် ဒေါ်မာရီယာ လက်မှတ်  နေ့စွဲ ၂၀၂၃.၀၃.၂၀

နေ့ရက်	၂၀၂၃-၂၀၂၄	အချိန်	နံနက် ၉:၀၀ မှ မွန်းလွဲ ၂:၀၀ ထိ
နေရာ	ဘုဂျားကျေးရွာ	ကျေးရွာအုပ်စု/ကျေးရွာ	ရွာလပွဲ / မော်ဒါန်ရွာ
မြို့နယ်	ဗြဲဇော်	ပြည်နယ်	ကယား

အစည်းအဝေးအစီရင်ခံစာ

- ၀ လူမှုဝန်ထမ်းကော်မတီ၊ စိတ်ဆက်ခြင်းနှင့် စီမံကိန်းတိုးတက်ရေး ကော်မတီ၊ ပြောကြားခြင်း၊
- ၂ လူမှုဆင်းမင်္ဂလာ ဖွဲ့စည်းခြင်းနှင့် ကျေးရွာစီမံကိန်းနှင့် ပတ်သက်သည့် စွဲလမ်းခြင်း။
- ၃ ကျေးရွာ၏ ယဇ်ဇာတိ ကန်ကန်၊ မျှော်မှန်းချက်၊ ဖွံ့ဖြိုးရေး လုပ်ငန်းစဉ်များ ပြင်ဆင်ရေးအဖွဲ့အစည်း
- ၄ ဖွံ့ဖြိုးရေး လုပ်ငန်းစဉ်များ ပြင်ဆင်ခြင်းနှင့် ကော်မတီဝင်/မဝင်နှင့် ပတ်သက်သည့် အကြောင်းအရာများ ပြောကြားခြင်း။
- ၅ စီမံကိန်းလုပ်ငန်းစဉ် နှိုင်းယှဉ်ရေးရာများ ပြောကြားခြင်း။

ဆွေးနွေးသည့်အကြောင်းအရာများ	ဦးဆောင်ဆွေးနွေးသူ
<ul style="list-style-type: none"> - လူမှုဆင်းမင်္ဂလာ ကော်မတီ ဖွဲ့စည်းခြင်း - နေရာစီမံကိန်း ပြင်ဆင်ရေး အဖွဲ့အစည်း - ဝန်ထမ်းများ၏ အကျိုးစီးပွား - ကော်မတီဝင်/မဝင် ပြင်ဆင်ရေး - ပင်လယ်ကမ်းခြေ ဖွံ့ဖြိုးရေး - နေရာစီမံကိန်း ကော်မတီ - ကျေးရွာဖွံ့ဖြိုးရေး ဖွဲ့စည်းခြင်း - ကျေးရွာဖွံ့ဖြိုးရေး ကော်မတီ 	<ul style="list-style-type: none"> ဒေါ်အုန်းမာ ဒေါ်လှစိန် ဒေါ်အေးစိန်

- ဆွေးနွေးဆုံးဖြတ်ချက်များ:-
- ကျေးရွာစီမံကိန်းနှင့် ပတ်သက်သည့် (၂) နှစ်အတွက် အစီရင်ခံစာ ဖြေဆိုခြင်း
 - စီမံကိန်းလုပ်ငန်းစဉ်များ ကော်မတီဝင်/မဝင်နှင့် ပတ်သက်သည့် အကြောင်းအရာများ ပြောကြားခြင်း
 - လူမှုဆင်းမင်္ဂလာ ဖွဲ့စည်းခြင်းနှင့် ပတ်သက်သည့် အကြောင်းအရာများ ပြောကြားခြင်း

- အကြံပြုချက်များ:-
- စီမံကိန်းကော်မတီကို ထိခိုက်မှုရှိလာခြင်း ကြောင့် အစည်းအဝေး ပေးပို့သည့် ကျေးရွာစီမံကိန်း
 - စီမံကိန်း အစည်းအဝေးများ ပြုလုပ်ရာတွင် ကျေးရွာအုပ်စုနှင့် ပတ်သက်သည့် အကြောင်းအရာများ ပြောကြားရန်

မှတ်တမ်းပြုသူ - ဒေါ်ခင်စွမ်းလွန်း

ရက်စွဲ - ၂၀၂၃ ခုနှစ် ဇူလိုင်လ

ကဏ္ဍအလိုက်ဦးစားပေးလုပ်ငန်းအကျဉ်းချုပ်ဇယား

ကဏ္ဍ	စဉ်	လုပ်ငန်းအမျိုးအစား	အဆိုပြုသူ (အမှန်ဖြစ်ရန်)			ခုနှစ်	ထောက်ပံ့မည့်အဖွဲ့ အစည်း(သို့) ဌာန	မှတ်ချက်
			ကျား	မ	ကျား +မ			
အခြေခံအဆောက်အအုံကဏ္ဍ(လမ်း၊တံတား၊ ရေရရှိရေး၊မီးလင်းရေး)	၁	သောသီခိုလမ်းကျောက်ချော ခင်းခြင်း			✓			
	၂	ဘုရားကျောင်းလမ်းခင်းခြင်း			✓			
	၃	ဖူးတင်ဒါလမ်းခင်းခြင်း			✓			
	၄	လမ်းမီးတပ်ဆင်ခြင်း			✓			
	၅	မူကြိုကျောင်းအိမ်သာ၊မျက်နှာကျက်၊ ကစားကွင်းတည်ဆောက်ခြင်း			✓			
	၆	စာကြည့်တိုက်တည်ဆောက်ခြင်း			✓			
	၇	ကျေးရွာရိပ်သာတည်ဆောက်ခြင်း			✓			
လူမှုစီးပွားကဏ္ဍ(ပညာရေး၊ကျန်းမာရေးနှင့်ဆိုင်သောအဆောက်အအုံများနှင့် အခြားလိုအပ်ချက်များ)	၁	ဆေးပေးခန်းအသစ်တည်ဆောက်ခြင်း			✓			
	၂				✓			
	၃							
	၄							
	၅							
အသက်မွေးဝမ်းကြောင်းကဏ္ဍ	၁	ကြက်ဝက်မွေးမြူရေးသင်တန်း		✓				
	၂	မုန့်လုပ်နည်းသင်တန်း		✓				
	၃							
	၄							
	၅							
	၆							
	၇							
ဘေးအန္တရာယ်လျှော့ချရေး	၁							
	၂							

	၃							
	၄							
	၅							
အခြားကဏ္ဍ (ဌာနဆိုင်ရာများသို့ လွှဲပြောင်းနိုင်ခြင်းနှင့် အကောင် အထည်ဖော် နိုင်ခြင်းမရှိသောလုပ်ငန်းများ)	၁	အားကစားကွင်းတည်ဆောက်ခြင်း			✓			
	၂	အမှိုက်ကန်တည်ဆောက်ခြင်း			✓			
	၃							
	၄							
	၅							
	၆							
	၇							
	၈							

ဦးစားပေးလုပ်ငန်းအကျဉ်းချုပ်ဇယား

စဉ်	လုပ်ငန်းအမည်	ဦးစားပေးအဆင့်	အဆိုပြုသူ (ကျား)	အဆိုပြုသူ (မ)	အဆိုပြုသူ (ကျား+မ)	မှတ်ချက်
၁။	သောသီခိုလမ်းကျောက်ချော ခင်းခြင်း	၁			√	
၂။	ဘုရားကျောင်းလမ်းခင်းခြင်း	၂			√	
၃။	ဖူးတင်ဒါလမ်းခင်းခြင်း	၃			√	
၄။	လမ်းမီးတပ်ဆင်ခြင်း	၄			√	
၅။	စာကြည့်တိုက်တည်ဆောက်ခြင်း	၅			√	
၆။	ဆေးပေးခန်းအသစ်တည် ဆောက်ခြင်း	၆	√			
၇။	မွေးမြူရေးသင်တန်း	၇		√		
၈။	ရေတွင်း၊ရေလှောင်ကန်တည်ဆောက်ခြင်း	၈			√	
၉။	ကျေးရွာရိပ်သာတည်ဆောက်ခြင်း	၉			√	
၁၀။	အိမ်တွင်းမှုသင်တန်း	၁၀		√		
၁၁။	အသိပညာပေးသင်တန်း(လျှပ်စစ်၊စက်ပြင်)	၁၁	√			
၁၂။	အားကစားကွင်းတည်ဆောက်ခြင်း	၁၂	√			

ပါဝင်ဆွေးနွေးသူ -

ကျား - ၁၄

မ - ၃၁

မှတ်တမ်းတင်သူ

အမည်- ဒေါ်ခရစ္စတင်းလုဒ်ငယ်

ရာထူး -လူထုစည်းရုံးရေးမှူး

လုပ်ငန်းဆောင်ရွက်မှုမှတ်တမ်းဓာတ်ပုံများ

