

ပြည်ထောင်စုသမ္မတမြန်မာနိုင်ငံတော်အစိုးရ  
စိုက်ပျိုးရေး၊ မွေးမြူရေးနှင့်ဆည်မြောင်းဝန်ကြီးဌာန  
ကျေးလက်ဒေသဖွံ့ဖြိုးတိုးတက်ရေးဦးစီးဌာန  
လွိုင်ကော်-ရှားတောမြို့နယ်



လူထုဗဟိုပြုစီမံကိန်း

National Community Driven Development Project



ကျေးရွာဖွံ့ဖြိုးရေးအစီအစဉ် (၂၀၁၇-၂၀၁၈)

Village Development Plan(VDP)

လွိုင်ကော်မြို့နယ်၊ နွားလပိုးကျေးရွာအုပ်စု၊ မော်ချီးစုစည်းကျေးရွာ

## မာတိကာ

	စာမျက်နှာ
အကြောင်းအရာ	
၁။ မြို့နယ်ပြင်မြေပုံ	၃
၂။ အုပ်စုမြေပုံ	၄
၃။ အုပ်စုတွင်ပါဝင်သောကျေးရွာများစာရင်း	၅
၄။ ကျေးရွာသမိုင်းကြောင်း(ကျေးရွာအခြေခံအချက်အလက်များ)	၆
၅။ လူထုပူးပေါင်းပါဝင်သော လူမှုဆန်းစစ်ခြင်းနှင့်အကဲဖြတ်ခြင်းလုပ်ငန်းစဉ် (PSA/PRA)အကျဉ်းချုပ်ဇယား	၈
၆။ လူမှုရေး နှင့် အရင်းအမြစ်ပြင်မြေပုံ	၉
၇။ လူမှုရေး နှင့် အရင်းအမြစ်ပြင်မြေပုံသုံးသပ်ချက်	၁၀
၈။ ဥစ္စာနေကြွယ်ဝမှုအဆင့် သတ်မှတ်ချက်ပြပုံ	၁၁
၉။ ဥစ္စာနေကြွယ်ဝမှုအဆင့်သတ်မှတ်ချက်ဇယားသုံးသပ်ချက်	၁၂
၁၀။ ရာသီခွင်ပြဇယား	၁၃
၁၁။ ရာသီခွင်ပြဇယားသုံးသပ်ချက်	၁၄
၁၂။ အရင်းအမြစ် အသုံးပြုမှုနှင့်ထိန်းချုပ်မှု	၁၅
၁၃။ အရင်းအမြစ် အသုံးပြုမှုနှင့်ထိန်းချုပ်မှု သုံးသပ်ချက်	၁၇
၁၄။ ပင့်ကူအိမ်ပြပုံ (ကျား၊မ)	၁၈
၁၅။ ပင့်ကူအိမ်သုံးသပ်ချက် (ကျား၊မ)	၁၉
၁၆။ အဖွဲ့အစည်းချိတ်ဆက်မှုပြပုံ	၂၀
၁၇။ အဖွဲ့အစည်းချိတ်ဆက်မှုပြပုံသုံးသပ်ချက်	၂၂
၁၈။ ကော်မတီဝင်များစာရင်း	၂၄
၁၉။ ကျေးရွာအချက်အလက်များ (ပုံစံ-၁)	၂၆
၂၀။ စီမံကိန်းအချိန်ဇယား (ပုံစံ-၂)	၂၇
၂၁။ ကျေးရွာဖွံ့ဖြိုးရေးဦးစားပေးအစီအစဉ် (ပုံစံ-၃)	၂၈
၂၂။ အစည်းအဝေးမှတ်တမ်းများ	၂၉
၂၃။ ကဏ္ဍအလိုက်ဦးစားပေးဖွံ့ဖြိုးရေးလုပ်ငန်းစဉ်များ	၃၃
၂၄။ ဦးစားပေးလုပ်ငန်းများရွေးချယ်ခြင်းဇယား	၃၅
၂၅။ ကျေးရွာဖွံ့ဖြိုးရေးအစီအစဉ်ဆောင်ရွက်မှုမှတ်တမ်းဓာတ်ပုံများ	၃၇

# လွိုင်ကော်မြို့နယ်မြေပုံ

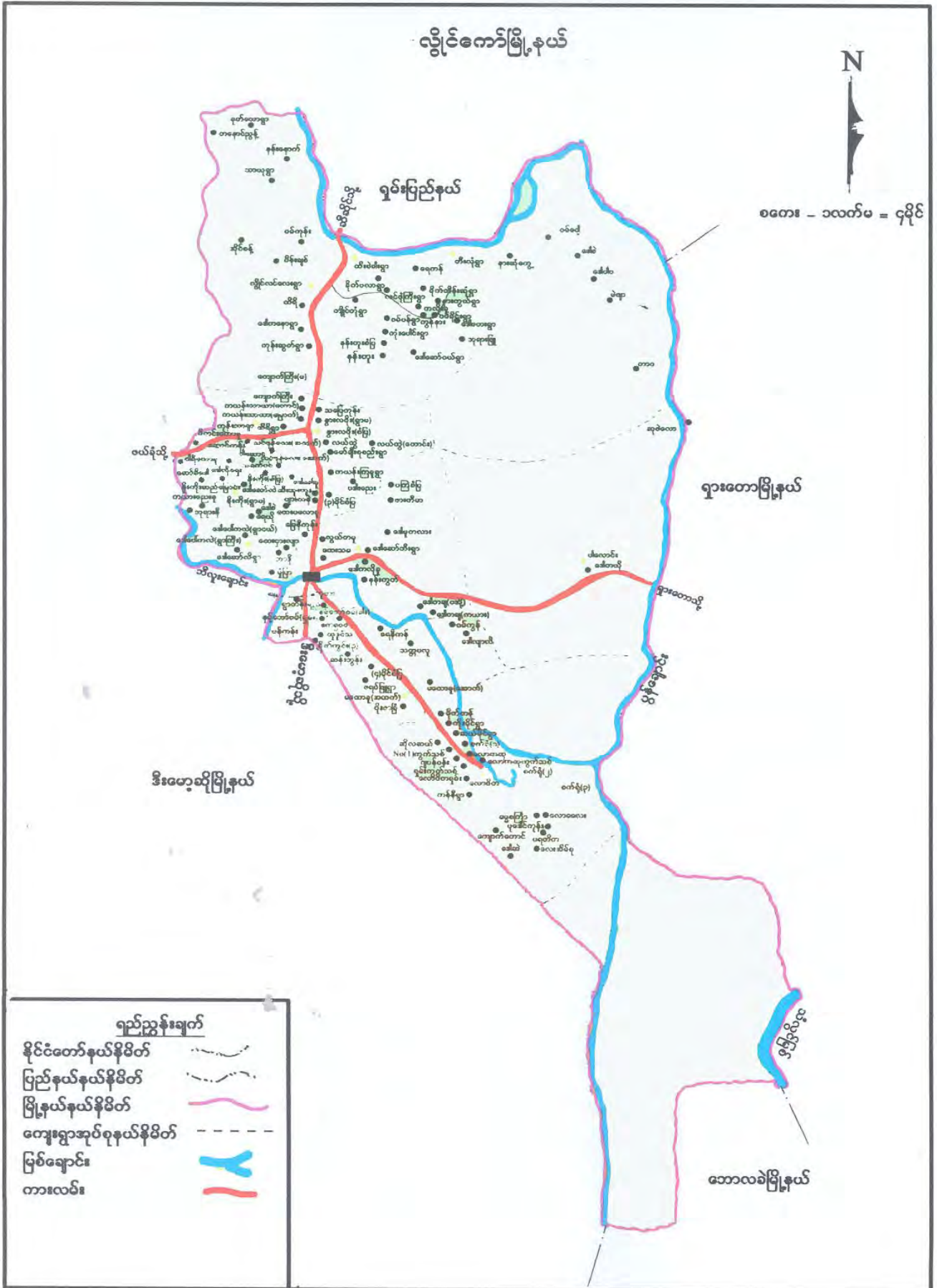

# ကျေးရွာအုပ်စုမြေပုံ



ကျေးရွာအုပ်စုတွင် ပါဝင်သော ကျေးရွာများစာရင်း

စဉ်	ကျေးရွာအုပ်စုအမည်	ကျေးရွာအမည်	မှတ်ချက်
၁။	နွားလဝိုးအုပ်စု	နွားလဝိုးစံပြ	
၂။	နွားလဝိုးအုပ်စု	နွားလဝိုးရွာမ	
၃။	နွားလဝိုးအုပ်စု	ကယန်းကြူ	
၄။	နွားလဝိုးအုပ်စု	ပဒီးညေး	
၅။	နွားလဝိုးအုပ်စု	လယ်ထွဲရွာဟောင်း	
၆။	နွားလဝိုးအုပ်စု	လယ်ထွဲရွာသစ်	
၇။	နွားလဝိုးအုပ်စု	လင်ဖုံ(အထက်)	
၈။	နွားလဝိုးအုပ်စု	လင်ဖုံ(အောက်)	
၉။	နွားလဝိုးအုပ်စု	ဒေါခေါ်ရူ	
၁၀။	နွားလဝိုးအုပ်စု	မော်ချီးစုစည်း	
၁၁။	နွားလဝိုးအုပ်စု	၃ မိုင်ပကြံစံပြ	
၁၂။	နွားလဝိုးအုပ်စု	ထီးသူးကူး	
၁၃။	နွားလဝိုးအုပ်စု	ပျားကနဲ	
၁၄။	နွားလဝိုးအုပ်စု	မြေနီကုန်း	
၁၅။	နွားလဝိုးအုပ်စု	ထေးပလော်ရူ	
၁၆။	နွားလဝိုးအုပ်စု	ထီရီ	
၁၇။	နွားလဝိုးအုပ်စု	ကယန်းသာယာ(တောင်)	
၁၈။	နွားလဝိုးအုပ်စု	ကယန်းသာယာ(မြောက်)	
၁၉။	နွားလဝိုးအုပ်စု	သပြေကုန်း	
၂၀။	နွားလဝိုးအုပ်စု	ကျောက်ကြီး(တောင်)	

လူထုပဟိုပြုစီမံကိန်းမှ လူထုပူးပေါင်းပါဝင်သောနည်းဖြင့် ဒုတိယနှစ်စီမံကိန်း မိတ်ဆက်အစည်းအဝေး

(၂၀၁၇-၂၀၁၈) ခုနှစ်

ကျေးရွာအုပ်စုအမည်-နွားလဝိုး

ကျေးရွာအမည်-မော်ချီးစုစည်း

ရက်စွဲ ၁၄.၁၀.၂၀၁၇

**၁။ ကျေးရွာသမိုင်းအကြောင်း**

မော်ချီးစုစည်းကျေးရွာသည် လွိုင်ကော်မြို့နှင့်(၆)မိုင်အကွာတွင် တည်ရှိပြီးဧရိယာ အကျယ် အဝန်းမှာ ၆၀.၁၆ ဧကကျယ်ဝန်းပါသည်။ ကရင်လူမျိုးအများဆုံးနေထိုင်သော ကျေးရွာဖြစ်ပြီး ကယား နှင့်ဗမာလူမျိုးများလည်း နေထိုင်ကြပါသည်။ ခရစ်ယာန်ဘာသာ အဓိကကိုးကွယ်ကြပြီး ဗုဒ္ဓဘာသာကိုးကွယ်သူများလည်းရှိပါသည်။ မော်ချီးစုစည်းကျေးရွာကိုယခင်က ပထမဦးဆုံးအနေဖြင့် လယ်ထွဲကျေးရွာမှ ပအိုဝ်လူမျိုးများကို နေထိုင်ရန်နေရာပေးသော်လည်း လမ်းပန်းဆက်သွယ်ရေး ခက်ခဲသောကြောင့် လာရောက်နေထိုင်ကြခြင်းမရှိပေ။ မော်ချီးစုစည်း ကျေးရွာသည် ၁၉၉၆-၁၉၉၇ ခုနှစ်တွင်ဖားဆောင်းမြို့နယ် မော်ချီးဒေသရှိ ကျေးရွာများမှ နိုင်ငံရေးအခြေအနေကြောင့် ရွှေ့ပြောင်းခံထား ရသောပြည်သူများ ၊ မိမိဒေသ နှင့် မိမိ ကျေးရွာ ၊ အိုးအိမ်များကိုစွန့်ပစ်ထွက်ခွာသွားသူ များအတွက် ငြိမ်းရေး အကျိုးတော်ဆောင် ဦးစောဘောနီနှင့် သာသနာ့ခေါင်းဆောင်များနှင့် ရပ်မိရပ်ဖများ၊ တာဝန်ရှိသူများမှ မော်ချီးစစ်ဘေးရှောင် ပြည်သူများအတွက် ပြန်လည်နေရာချထားပေးသော ကျေးရွာဖြစ်သည်။ ဦးစောဘောနီသည် မော်ချီးမှ ကရင်လူမျိုးများအပြင် ကယား၊ ဗမာ စသောလူမျိုးများ ကိုလည်းမခွဲခြားဘဲ မြေနေရာပေးထားပါသည်။ အချို့မှာမြေနေရာသာ ယူထားသော်လည်း လမ်းပန်းဆက်သွယ်ရေးခက်ခဲခြင်း၊ ရေ ၊ မီး အဆင်မပြေသောကြောင့်လာရောက်နေထိုင်ကြခြင်းမရှိကြပါ။ ၂၀၁၀ ခုနှစ်မှသာ လမ်းပန်းဆက်သွယ်ရေး ကောင်းမွန်လာခြင်း၊ လျှပ်စစ်မီးများကိုကိုယ်ထူကိုယ်ထ ဆောင်ရွက်လာနိုင်ခြင်းကြောင့် အချို့သောသူများမှာ ကျေးရွာတွင်ပြန်လည်နေထိုင်လာခဲ့ကြပါသည်။ ၂၀၁၀ခုနှစ်နောက်ပိုင်းမှ ကျေးရွာတွင် ဌာနဆိုင်ရာနှင့် ဖွံ့ဖြိုးရေးအဖွဲ့အစည်းများကူညီပေးမှုကြောင့် ကျေးရွာသည်များစွာဖွံ့ဖြိုးတိုးတက်လာခဲ့ပါသည်။

မော်ချီးစုစည်းကျေးရွာရှိ ကျေးရွာသူ/ကျေးရွာသားများသည် ဖာလာစိုက်ပျိုးခြင်းနှင့် ခဲလုပ်ငန်း လုပ်ကိုင်ခြင်း တို့ကိုမော်ချီးဒေသတွင် သွားရောက်လုပ်ကိုင်ကြပါသည်။ မော်ချီးဒေသ တွင်အလုပ်အကိုင် သွားရောက်လုပ်ကိုင်သူများသောကြောင့် ကျေးရွာတွင်အိမ်ခြေများစွာရှိသော်လည်း လူအနည်းစုသာ ရှိနေခဲ့ပါသည်။ ကျေးရွာရှိနေထိုင်သူများသည် ဖားဆောင်းမြို့နယ် မော်ချီးဒေသ အနီးရှိ ကျေးရွာများ ဖြစ်သော ရွာသဲဒို၊ ကွာခီး၊ ဘူးရို၊ ဖလိုးထီး၊ ကောသူဒိုး၊ လိုခါးလို စသောကျေးရွာများမှပြောင်းရွှေ့ပြီး လာရောက်နေထိုင်သူများဖြစ်ပါသည်။ မော်ချီးဒေသမှ ကျေးရွာလူထုအများစုမှ လာရောက်စုစည်း နေထိုင်ကြသောကြောင့် မော်ချီးစုစည်းကျေးရွာ ဟုခေါ် ကြခြင်းဖြစ်သည်။

လူထုပူးပေါင်းပါဝင်သော လူမှုဆန်းစစ်ခြင်း နှင့်အကဲဖြတ်လုပ်ငန်းစဉ်( PSA/PRA) အကျဉ်းချုပ်ဇယား

စဉ်	အကြောင်းအရာ	ရက်စွဲ	ဦးတည်အုပ်စု	တက်ရောက်သူ			အဓိကဆွေးနွေးချက်များ
				ကျား	မ	ပေါင်း	
၁။	လူမှုရေးအရင်းအမြစ်ပြမြေပုံ (Social Map/ Resource Map)	၆၀ရက်.၀၀.၀၀	ရပ်မိ/ရပ်ဖက်မတီဝင်များ	၁၄	၂၄	၃၈	အိမ်အမျိုးအစားများ၊အခြေခံအဆောက်အဦများ၊လမ်းပန်းဆက်သွယ်ရေးအခြေအနေ၊လယ်ယာမြေမြစ်ချောင်း၊ရေတွင်း၊ရေကန်သစ်တောများ
၂။	ဥစ္စနေကြွယ်ဝမှုအဆင့်သတ်မှတ်ချက်(Wealth Ranking)	၆၀ရက်.၀၀.၀၀	ချမ်းသာ၊အလယ်အလတ်၊နွမ်းပါးအုပ်စု	၁၄	၂၄	၃၈	ကျေးရွာလူမှုစီးပွားအုပ်စုများ၊ ခွဲခြားသတ်မှတ်နိုင်ရေးအတွက် အခြေခံ စံနှုန်း များ သတ်မှတ်ခြင်း၊ကျေးရွာသားများနှင့်အများသဘောတူ ခွဲခြားသတ်မှတ်ခြင်း၊
၃။	ပိုင်ဆိုင်မှုသုံးသပ်ခြင်း	၆၀ရက်.၀၀.၀၀	ကော်မတီဝင်၊အမျိုးသမီး၊အမျိုးသားများ	၁၄	၂၄	၃၈	အမျိုးသမီးနှင့်အမျိုးသားများ ပိုင်ဆိုင်ပြီးထိန်းချုပ်ထားသည့် ပိုင်ဆိုင်မှု(သို့)အရင်းအမြစ်များကိုသုံးသပ်ခြင်း
၄။	ရာသီခွင်ပြကွေ့ဒီဇိုင်း(Seasonal Calender)	၆၀ရက်.၀၀.၀၀	ကော်မတီဝင်၊အမျိုးသမီး၊အမျိုးသားများ	၁၄	၂၄	၃၈	ရာသီဥတု၊စိုက်ပျိုးသီးနှံများ၊ လယ်ယာလုပ်ငန်းများ၊ ဝင်ငွေထွက်ငွေ၊ မွေးမြူရေးလုပ်ငန်းများ၊
၅။	ပင့်ကူအိမ်ကွန်ယက်(SPI der Web)	၆၀ရက်.၀၀.၀၀	အမျိုးသမီး၊အမျိုးသားများ	၁၄	၂၄	၃၈	အမျိုးသမီး၊အမျိုးသားများ တန်းတူအခွင့်အရေးရရှိမှုနှင့် မရရှိသည့်အကြောင်းအရင်းများ၊
၆။	အဖွဲ့အစည်းချိတ်ဆက်ပုံ (venn Diagram)	၆၀ရက်.၀၀.၀၀	ကျေးရွာလူမှုဖွံ့ဖြိုးရေးအဖွဲ့၊ အုပ်ချုပ်ရေးအဖွဲ့၊ ကျေးရွာစီတောက်အဖွဲ့	၁၄	၂၄	၃၈	ကျေးရွာတွင်းရှိ အဖွဲ့ အစည်းများနှင့်ဖွံ့ဖြိုးရေးလုပ်ငန်းအတွက်ချိတ်ဆက်ဆောင်ရွက်လုပ်ကိုင်မှု



ကျေးရွာ၏ လူမှုရေး နှင့် အရင်းအမြစ်ပြုပြင်ရေး ဆွဲချက်

မြို့နယ် - လွိုင်ကော်    ကျေးရွာအုပ်စု - နွားလင်း    ကျေးရွာ - မော်ချီးစုစည်း    ရက်စွဲ - ၁၈.၁၀.၂၀၁၇

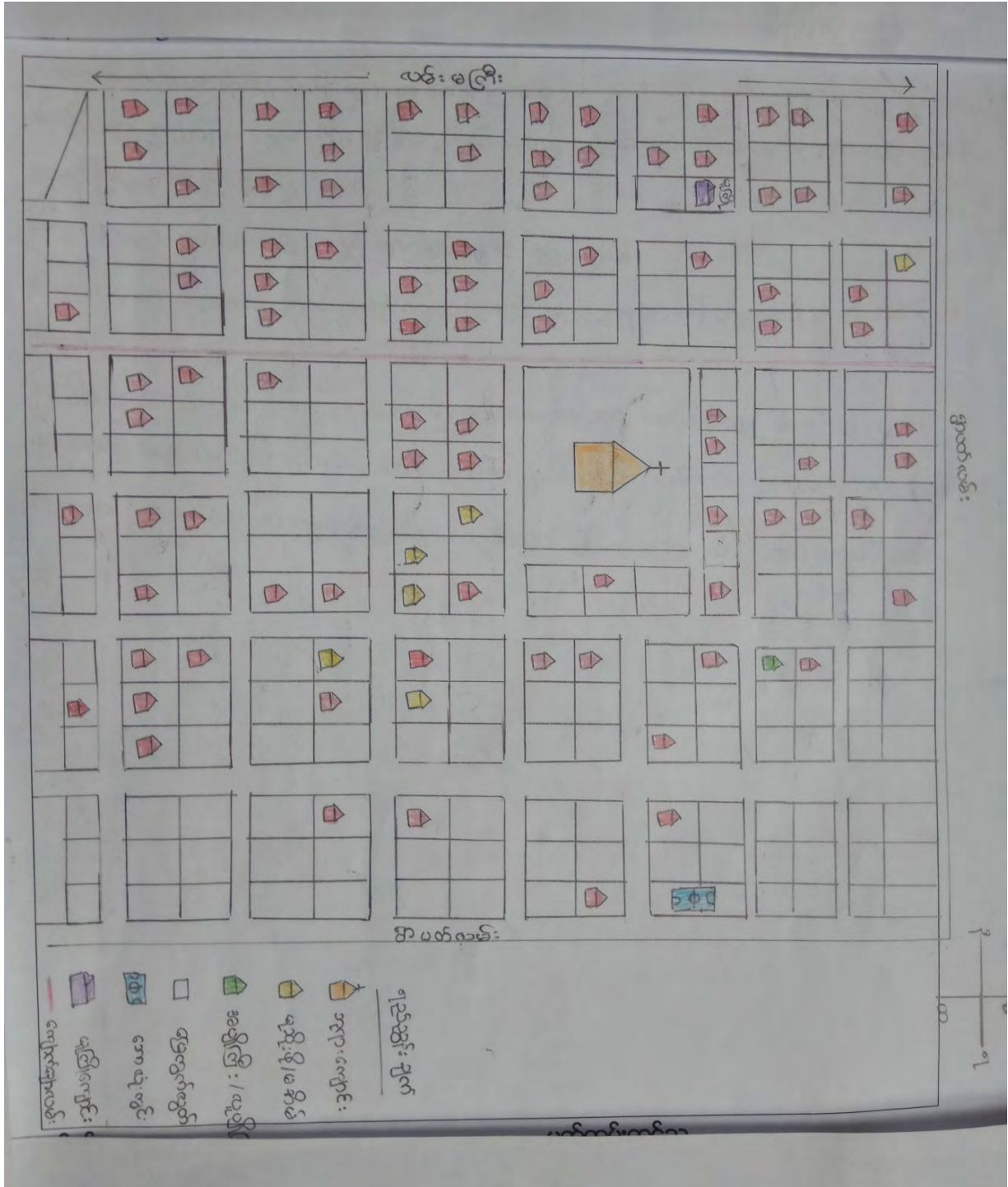

ပါဝင်ဆွေးနွေးသူ -

ကျား - ၁၄

မ - ၂၄

မှတ်တမ်းတင်သူ

အမည် - ဒေါ်နော်ထူးထူးအောင်

ရာထူး - လူထုစည်းရုံးရေးမှူး



## လူမှုရေး နှင့် အရင်းအမြစ်ပြုပြင်မှု သုံးသပ်ချက်

မော်ချီးစုစည်းကျေးရွာတွင် အိမ်ခြေ (၆၀) အိမ် ရှိပြီး ကရင်လူမျိုးအများဆုံးနေထိုင်ကြပါသည်။ ကယားလူမျိုး နှင့် ဗမာလူမျိုး များလည်းနေထိုင်ကြပါသည်။ခရစ်ယာန်ဘာသာ အဓိကကိုးကွယ်ကြပြီး ဗုဒ္ဓဘာသာကိုးကွယ်သူများလည်းရှိပါသည်။ ဖလာစိုက်ပျိုးခြင်းလုပ်ငန်းနှင့်ခဲလုပ်ငန်းများကို အဓိကလုပ်ကိုင်ပြီး အသက်မွေးဝမ်းကြောင်းပြုကြသောကျေးရွာဖြစ်ပါသည်။ ကျေးရွာရှိအိမ်ထောင်စုအများစုသည် မော်ချီးဒေသတွင် ရှိသောခြံများတွင် ဖလာစိုက်ပျိုးခြင်းကို အဓိကသွားရောက်လုပ်ကိုင်ကြပြီးအချို့မှာ မော်ချီးတွင်ခဲတူးခြင်း၊ မော်တော်ယာဉ်လုပ်ငန်း ၊ဈေးဆိုင်ရောင်းခြင်း ၊ ပန်းရံ၊ လက်သမား လုပ်ငန်းများလုပ်ကိုင်ကြပါသည်။ အချို့မှာ ဘောလခဲမြို့နယ်ရှိ တောင်ယာတွင် နှမ်း၊ ပြောင်း၊ စပါး စသည့် တို့ကိုစိုက်ပျိုးကြပါသည်။ ထိုသို့အခြား ဒေသတွင်သွားရောက်စိုက်ပျိုးရခြင်းမှာ မော်ချီးစုစည်းကျေးရွာ အနီးတွင်လုပ်ကိုင်စားသောက်ရန်အတွက် မြေနေရာမရှိသောကြောင့်ဖြစ်ပါသည်။

ကျေးရွာတွင်စာသင်ကျောင်းနှင့်ဆေးပေးခန်းများမရှိပါ။ ကလေးငယ်များအတွက် မူကြိုကျောင်းသာ ရှိပါသည်။ ကလေးများသည် မူလတန်း၊ အလယ်တန်း နှင့် အထက်တန်းပညာရပ်များကို အနီးတွင်ရှိသော နွားလပိုးရွာမကျေးရွာရှိ အထက်တန်းကျောင်းတွင် သွားရောက်ပညာသင်ကြားကြပါသည်။ ကျန်းမာရေးနှင့် ပတ်သက်ပြီး ဆေးပေးခန်းမရှိသောကြောင့် အခက်အခဲရှိပါက နွားလပိုးရွာမကျေးရွာရှိ ဆေးခန်းတွင်သာ သွားရောက် ဆေးကုသမှုခံယူကြပါသည်။ အရေးပေါ်ကျန်းမာရေးအခြေအနေနှင့်ကြုံတွေ့ပါက လွိုင်ကော် ဆေးရုံကြီးတွင်သာ သွားရောက်ဆေးကုသမှုခံယူကြပါသည်။ ကျေးရွာအတွင်းရှိလမ်းများမှာ မြေသား လမ်းများသာဖြစ်ပြီးကျောက်ချောလမ်းနှစ်လမ်းရှိပါသည်။ ထိုကျောက်ချောလမ်းကို ကျေးရွာလူထုများမှ ကိုယ်ထူကိုယ်ထဆောင်ရွက်ကြပါသည်။ မြေသားလမ်းများသည် မိုးရာသီတွင် ဗွက်ထူပြီး ရေပုပ်သောကြောင့် ကလေးများကျောင်းသွားရာတွင် အခက်အခဲများရှိပါသည်။ နွေရာသီတွင်ကျေးရွာတွင် ရေတွင်းများမှ ရေများခမ်းသောကြောင့်သောက်သုံးရေ လုံလောက်မှုမရှိပါ။ အချို့မှာ ရေပယ်ယူသုံးစွဲရပြီး အချို့မှာ နီးစပ်ရာကျေးရွာတွင် သွားရောက်ခပ်ယူသုံးစွဲကြပါသည်။ တစ်ခါတစ်ရံတွင် လူမှုကူညီရေး အသင်းများမှ ကျေးရွာလူထု အတွက် ရေများလာရောက်လှူဒါန်းကြပါသည်။ ကျေးရွာလူထုအများစုမှာ မော်ချီး ဒေသ ရှိခဲကျင်းလုပ်ငန်းကိုသွားရောက်လုပ်ကိုင်ကြသည်။ ထိုသို့သွားရောက် လုပ်ကိုင် ရခြင်းမှာ ပင်ငွေပို ရရှိခြင်း ကြောင့် ဖြစ်ပါသည်။ ကျေးရွာ၏ သာရေး/နာရေး နှင့် လူမှုရေးများတွင်အမျိုးသား၊ အမျိုးသမီး လူမျိုး ဘာသာမခွဲခြားဘဲအတူတကွလုပ်ဆောင်ကြပါသည်။

## ဥစ္စာနေအဆင့်ခွဲခြားမှုစံနမူနာပုံစံ

မြို့နယ်-လွိုင်ကော်    ကျေးရွာအုပ်စု- နွားလပိုး    ကျေးရွာ - မော်ချီးစုစည်း    ရက်စွဲ ၂၀၁၀.၀၁.၂၀၁၇

အမျိုးအစား	သတ်မှတ်ချက်/ညွှန်းကိန်းများ	အိမ်ထောင်စု အရေအတွက်	ရာခိုင်နှုန်း
ချမ်းသာ	ကား၊ထော်လော်ဂျီ၊ ဆိုင်ကယ် (၂)စီး၊ ဖုန်း၊ တီဗီ၊ ပွဲရုံ၊ ဖာလာခြံ၊ ခဲတွင်း၊ တိုက်အိမ်	၂၀	၃၃.၃%
အလယ်အလတ်	သုံးဘီး၊ဆိုင်ကယ်(၁)စီး၊အိမ်ဆိုင်၊ပျဉ်ထောင် အိမ်၊ဖုန်း၊တီဗီ၊ ပန်းရံ၊ လက်သမား အိမ် ထောင်မိသားစုများ	၁၅	၂၅%
ဆင်းရဲ/နွမ်းပါး	ထန်ရံအိမ်၊စက်ဘီး၊ဆိုင်ကယ်(၁)စီး၊ ဖုန်း၊တီဗီ	၂၅	၄၁.၇%
	<b>စုစုပေါင်း</b>	<b>၆၀</b>	<b>၁၀၀%</b>

ပါဝင်ဆွေးနွေးသူ -

ကျား - ၁၄

မ - ၂၄

မှတ်တမ်းတင်သူ

အမည်- ဒေါ်နော်ထူးထူးအောင်

ရာထူး - လူထုစည်းရုံးရေးမှူး

# ဥစ္စာဓနကြွယ်ဝမှုဇယား သုံးသပ်ချက်

မော်ချီးစုစည်းကျေးရွာ၏ ဥစ္စာဓနကြွယ်ဝမှုကို အဆင့်(၃)ဆင့်သတ်မှတ်ထားကြပါသည်။ အိမ်ခြေနှင့် အိမ်ထောင်စုအရေအတွက်(၆၀)အိမ်ရှိသည့်အနက် အိမ်ခြေ(၂၀)မှာ ချမ်းသာအဆင့် ၊ အိမ်ခြေ(၁၅)မှာ အလယ်အလတ် အဆင့်တွင်ရှိပြီးအိမ်ခြေ(၂၅)အိမ်မှာ ဆင်းရဲအဆင့်တွင်ရှိသည်ဟု သတ်မှတ်ထားကြပါသည်။

ဥစ္စာဓနကြွယ်ဝမှုကို အဆင့်(၃)ဆင့် အနက် ချမ်းသာသောအဆင့်တွင်ရှိသော အိမ်ခြေ (၂၀) အိမ်မှာ ကား၊ ဖာလာခြံ၊ ခဲတွင်း၊ ပွဲရုံ၊ ဆိုင်ကယ် (၂)စီး၊ တီဗီ၊ ဖုန်းစသည့်တို့ကို ပိုင်ဆိုင်ပြီး နေအိမ်အနေအထားမှာ တိုက်အိမ်နှစ်ထပ်ဖြင့်နေထိုင်ကြပါသည်။ အလယ်အလတ်အဆင့်တွင် ရှိသော အိမ်ခြေ (၁၅) အိမ်တွင် ဆိုင်ကယ် (၁)စီး၊ ဖုန်း၊ တီဗီ၊ အိမ်ဆိုင်၊ ပန်းရုံ၊ လက်သမားကျွမ်းကျင်သူများ၊ သုံးဘီး ပိုင်ဆိုင်ထားကြပြီး နေအိမ်အနေအထားမှာ ပျဉ်ထောင်အိမ်နှင့်သာနေထိုင်ကြပါသည်။ ဆင်းရဲနွမ်းပါးပြီး စားဝတ်နေရေးအဆင်မပြေသော အိမ်ထောင်မိသားစု (၂၅) အိမ်မှာ ဆိုင်ကယ်၊ တီဗီ၊ ဖုန်း၊စက်ဘီး ပိုင်ဆိုင်ကြပြီး နေအိမ်အနေအထားမှာ ထန်းရံအိမ်ဖြင့်သာနေထိုင်ကြပါသည်။

ဆင်းရဲပြီးနွမ်းပါးရခြင်းနှင့်စားဝတ်နေရေးမပြေလည်သည့် အကြောင်းအရင်းမှာမြို့ ပိုင်ဆိုင်မှု နည်းပါးခြင်း၊ အလုပ်အကိုင်အတည် တကျမရှိခြင်းနှင့် အလုပ်လုပ်သူနည်းပြီး မိသားစုဦးရေများခြင်း စသည်တို့ ကြောင့်ဖြစ်ပါသည်။ အချို့သောသူများ မှာလယ်ယာမဝယ်နိုင်ခြင်း နှင့် ရင်းနှီးငွေမရှိခြင်းတို့ကြောင့်စားဝတ်နေရေး မပြေလည်ကြပေ။ ထိုသို့စားဝတ်နေရေးမပြေလည်သောကြောင့် အမျိုးသားများသည် စိုက်ပျိုးရာသီ နားသော အချိန်တွင် ပန်းရုံ၊လက်သမားလုပ်ငန်းများ၊မော်တော်ယာဉ်မောင်းခြင်းစသောလုပ်ငန်းများ လုပ်ကိုင်ကြပြီး စားဝတ်နေရေးပြေလည်စေရန် တစ်ဖက်တစ်လှမ်းမှ ဝင်ငွေ ရရှိစေရန် ဆောင်ရွက်ဖြေရှင်းခဲ့ကြပါသည်။ ထိုသို့စားဝတ်နေရေးအခက်အခဲများ ကြုံတွေ့သောအခါတွင် အခြားအဆင်ပြေသောသူများထံမှ သွားရောက် ချေးငှားရပြီး နောက်နှစ်သီးနှံပေါ်ချိန် နှင့်စားဝတ်နေရေးအဆင်ပြေမှသာ အကြွေးများ ပြန်လည်ဆပ်ကြရပါသည်။ ရာသီဥတုကောင်းမွန်သောနှစ်တွင် စားဝတ်နေရေးအဆင်ပြေပြီး မိသားစုအတွက်တစ်နှစ်တာ စားဝတ်နေရေး အတွက်လုံလောက်မှုရှိပါသည်။

# ရာသီခွင်ပြ ပြက္ခဒိန်

အကြောင်းအရာ	တန်ခူး	ကဆုန်	နယုန်	ဝါဆို	ဝါခေါင်	တော်သလင်း	သီတင်းကျွတ်	တန်ဆောင်မုန်း	နတ်တော်	ပြာသို	တပို့တွဲ	တပေါင်း
ရာသီဥတု												
စိုက်ပျိုးရေး			ဖလားစိုက်၊ စပါးစိုက်၊ ပြောင်းစိုက်၊ နှမ်းစိုက် ပါင်းလိုက်			စပါးရိတ်၊ ပြောင်းရိတ်သိမ်း နှမ်းခုတ်၊ ဖာလာခူး						
ဝင်ငွေ								\$\$\$	\$\$\$	\$\$	\$\$	
ထွက်ငွေ	\$\$		\$\$				\$\$	\$\$	\$\$\$	\$\$	\$\$	
ကျန်းမာရေး		ဝမ်းပျက်ဝမ်းလျော						တုတ်ကွေး နှာစေး၊ ရောင်းဆိုး				
ပွဲလမ်းသဘင်							သီတင်းကျွတ်ပွဲ		ခရစ္စမတ်ပွဲ	နှစ်သစ်ကူးပွဲ		
သောက်သုံးရေ ရရှိမှု	ရေရှားပါးခြင်း											ရေရှားပါးခြင်း
အစားအစာ ဖူလုံမှု			အသီးအရွက်များပေါများခြင်း									
အားလပ်ချိန်	အလုပ်ပါးချိန်											အလုပ်ပါးချိန်

ပါဝင်ဆွေးနွေးသူ -

မှတ်တမ်းတင်သူ

ကျား - ၁၄

အမည်- ဒေါ်နော်တူးထူးအောင်

မ - ၂၄

ရာထူး - လူထုစည်းရုံးရေးမှူး

## ရာသီခွင်ပြ ပြက္ခဒိန်

မော်ချီးစုစည်းကျေးရွာ၏အဓိက စိုက်ပျိုးသောသီးနှံမှာ ဖာလာ၊ စပါး၊ နှမ်း၊ ပြောင်းတို့ကို စိုက်ပျိုးကြပါသည်။ ထိုသီးနှံများကို မော်ချီးစုစည်းကျေးရွာအနီးတွင် စိုက်ပျိုးခြင်း မဟုတ်ဘဲ ဘောလခဲ နှင့် မော်ချီးဒေသအနီးရှိ ကျေးရွာများတွင် သွားရောက်စိုက်ပျိုးကြပါသည်။ ထို့ကြောင့်စိုက်ပျိုးရာသီနှင့် ရိတ်သိမ်းသော ကာလများတွင် အမျိုးသားများသည် လုပ်ငန်းသွားရောက်လုပ်ကိုင်ကြသောကြောင့် ကျေးရွာတွင် ကျောင်းနေ ကလေးငယ်များနှင့် အမျိုးသမီးများသာ ကျေးရွာတွင်ကျန်ရှိနေခဲ့ကြပါသည်။ မေလ၊ ဇွန်လတွင် ဖာလာ၊ ပြောင်း၊ နှမ်း၊ စပါး တို့ကိုစတင်စိုက်ပျိုးကြပြီး ဇူလိုင်လ၊ ဩဂုတ်လများတွင် ပေါင်းလိုက်ကြပါသည်။ အောက်တိုဘာလ၊ နိုဝင်ဘာလတွင် စပါးရိတ်သိမ်းခြင်း၊ နှမ်းခုတ်ခြင်း၊ ပြောင်း၊ ဖာလာခူးခြင်း စသည့်တို့ကိုလုပ်ဆောင်ကြပါသည်။

ဝင်ငွေများအနေဖြင့် စပါး၊ပြောင်း၊ နှမ်း၊ဖာလာ ခူးပြီး ရိတ်သိမ်းပြီးရောင်းသည့်လဖြစ်သော အောက်တိုဘာလနှင့် ဒီဇင်ဘာလတွင် ဝင်ငွေအများဆုံးရရှိသောလဖြစ်ပါသည်။ ကျန်သောလများတွင် နေစား အလုပ်များသွားရောက်လုပ်ကိုင်ကြသောကြောင့် ဝင်ငွေအနည်းငယ်ရှိကြပါသည်။ ထွက်ငွေများအနေဖြင့်စိုက်ပျိုးချိန် အတွက်မြေဩဇာများ၊ မျိုးစေ့များဝယ်ရသောအချိန်တွင်ထွက်ငွေပိုများပါသည်။ ကျန်းမာရေးအနေဖြင့် မေလနှင့်ဇွန်လ များတွင် ဝမ်းပျက်ဝမ်းလျှောအဖြစ်များပြီး နိုဝင်ဘာလနှင့် ဒီဇင်ဘာလများတွင်နာစေးချောင်းဆိုးခြင်းနှင့် တုတ်ကွေး ရောဂါ အဖြစ်များပါသည်။

မော်ချီးစုစည်းကျေးရွာတွင် အဓိကပွဲတော်များအနေဖြင့် ခရစ္စမတ်ပွဲ နှင့် ကရင်နှစ်သစ်ကူးပွဲ စသည့်တို့ကိုအဓိက ကျင်းပကြပါသည်။ ဧပြီလနှင့်မေလတွင် သောက်သုံးရာသီရှားပါးသောကာလဖြစ်သောကြောင့် အချို့မှာရေဝယ်ယူ သုံးစွဲရပြီး အချို့မှာနီးစပ်ရာကျေးရွာတွင်သွားရောက်ရေခပ်ယူသုံးစွဲကြရပါသည်။ စိုက်ပျိုးရာသီနားသောအချိန်တွင် အမျိုးသား များသည် ပန်းရံ၊ လက်သမားလုပ်ငန်းများသွားရောက်လုပ်ကိုင်ကြပြီး အမျိုးသမီးများသည် ကြက်၊ဝက်မွေးမြူခြင်းဖြင့် ဝင်ငွေရရှိအောင်ဆောင်ရွက်ကြပါသည်။ အချို့အမျိုးသမီးများသည် ဟင်းသီးဟင်းရွက်၊ ငါးပိ၊ ငါးခြောက်၊ ခရမ်းချည်သီး၊ ကြက်သွန်ဖြူ၊ ကြက်သွန်နီ ၊ အပတ်အထည် စသည်တို့ကို မော်ချီးတွင် သွားရောက် ရောင်းချခြင်းဖြင့် ဝင်ငွေရရှိအောင်ဆောင်ရွက်ကြပါသည်။



### အရင်းအမြစ်သုံးစွဲမှုပုံစံပြဇယား

	ကျား	မ	ကျား + မ
ထော်လော်ဂျီ		အပ်ချုပ်စက်	ဆိုင်ကယ်
ပန်းရံ		ချည်ထိုးပန်းထိုး	တောင်ယာ
လက်သမား		ကြက်ဝက်မွေးမြူခြင်း	ဖာလာခြံ
		ဈေးဆိုင်	စက်ဘီး
			မူကြိုကျောင်း
			ဘုရာကျောင်း
			ကား
			ဖုန်း
			တီဗီ

အရင်းအမြစ်ထိန်းချုပ်မှု/ဆုံးဖြတ်မှုပုံစံပြဇယား

ကျား

မ

ကျား + မ

ထော်လော်ဂျီ

ကြက်၊ပက်မွေးမြူခြင်း

ဆိုင်ကယ်

ပန်းရံ

မူကြိုကျောင်း

တောင်ယာ

လက်သမား

ချည်ထိုး၊ပန်းထိုး

ဗာလာခြံ

ကား

အပ်ချုပ်စက်

ဘုရားကျောင်း

ဖုန်း

ဈေးဆိုင်

တီဗီ

စက်ဘီး

## ပိုင်ဆိုင်မှုသုံးသပ်ချက်

မော်ချီးစုစည်းကျေးရွာရှိအမျိုးသားများသည် စက်ပစ္စည်းများဖြစ်သော ကား၊ထော်လော်ဂျီ၊ ပန်းရံ ၊ လက်သမား စသည့်တို့ကို အမျိုးသားများကသုံးစွဲပြီး အမျိုးသားများကိုယ်တိုင် ထိန်းချုပ်ကြပါသည်။ ထိုသို့အမျိုးသားများသာထိန်းချုပ်သုံးစွဲခြင်းမှာ အမျိုးသားများသည် စက်ပစ္စည်းနှင့် ပတ်သက်ပြီး ပိုမိုနားလည်ပြီး ပြုပြင်တတ်သောကြောင့်ဖြစ်သည်။ စက်ပစ္စည်းနှင့် ပတ်သက်ပြီးရောင်းဝယ်ရာတွင် အမျိုးသားများ ပိုမိုနားလည်သောကြောင့် အမျိုးသားများကသာဆုံးဖြတ်ကြပါသည်။

အမျိုးသမီးများသည် ကြက် ၊ ဝက် မွေးမြူရေး၊ အပ်ချုပ်စက် ၊ ချည်ထိုးပန်းထိုး၊ ဈေးဆိုင် စသည့်တို့ကို သုံးစွဲပြီး အမျိုးသမီးများကိုယ်တိုင် ထိန်းချုပ်ကြပါသည်။ ကျေးရွာရှိ အမျိုးသားများသည် လက်သမား၊ ပန်း ရံ ကျွမ်းကျင်သောသူများရှိပါသည်။ ဆိုင်ကယ်၊ တီဗီ၊ ဖုန်း၊ ဘုရားကျောင်း၊ စက်ဘီး၊ တောင်ယာ၊ ဖလာခြံ စသည့်တို့ကို အမျိုးသား နှင့် အမျိုးသမီးအတူတကွ သုံးစွဲပြီး အတူတကွထိန်းချုပ်ဆုံးဖြတ်ကြပါသည်။ ကြက်၊ ဝက်မွေးမြူရေးလုပ်ငန်းများကို အမျိုးသမီးများကသာထိန်းချုပ်သည်သာမက ကြက်၊ ဝက်ရောင်းဝယ်ရာတွင် လည်း အမျိုးသမီးများကသာဆုံးဖြတ်ဆောင်ရွက်ကြပါသည်။ ထို့ပြင် အမျိုးသမီးများသည် ဟင်းသီးဟင်းရွက်၊ ငါးပိ၊ ငါးခြောက်၊ ခရမ်းချည်သီး၊ ကြက်သွန်ဖြူ၊ ကြက်သွန်နီ ၊ အဝတ်အထည် စသည့် တို့ကို မော်ချီးဒေသတွင်သွားရောက်ရောင်းချကြပါသည်။

ပိုင်ဆိုင်မှုအများစုကို အမျိုးသားနှင့် အမျိုးသမီးအတူတကွ သုံးစွဲထိန်းချုပ်ကြပါသည်။ ဆုံးဖြတ်ချက်ချရာတွင်လည်း အတူတကွတိုင်ပင်ဆုံးဖြတ်ကြပါသည်။ မော်ချီးစုစည်းကျေးရွာရှိ အိမ်ထောင်စုများ သည် အမျိုးသားဦးဆောင်သော အိမ်ထောင်စုများရှိ သကဲ့သို့ အမျိုးသမီးများဦးဆောင်သော အိမ်ထောင်စုများလည်းရှိပါသည်။ အမျိုးသမီးဦးဆောင်သော အိမ်ထောင်စုများသည်လည်း လယ်ယာ လုပ်ငန်းများ၊ ဈေးဆိုင်လုပ်ငန်းများ၊ ရောင်းဝယ်ခြင်းလုပ်ငန်းများဖြင့် သာအသက်မွေးဝမ်းကြောင်း ပြုကြပါသည်။ ကျေးရွာရှိ အမျိုးသမီးများအချို့သည် ပြောရဲဆိုရဲမရှိခြင်းနှင့် ဆုံးဖြတ်ချက် ချရာများတွင်အားနည်းနေပါသည်။ အမျိုးသမီးများကို ပိုမိုဦးစားပေးလက်တွဲခေါ်ခြင်းဖြင့် ကျေးရွာ၏လုပ်ငန်းများတွင်ပိုပြီး ပူးပေါင်းပါဝင်လာပြီး ပြောရဲဆိုရဲရှိလာမည်ဖြစ်သည်။

# ပင့်ကူအိမ် သုံးသပ်ချက်ပြပုံ

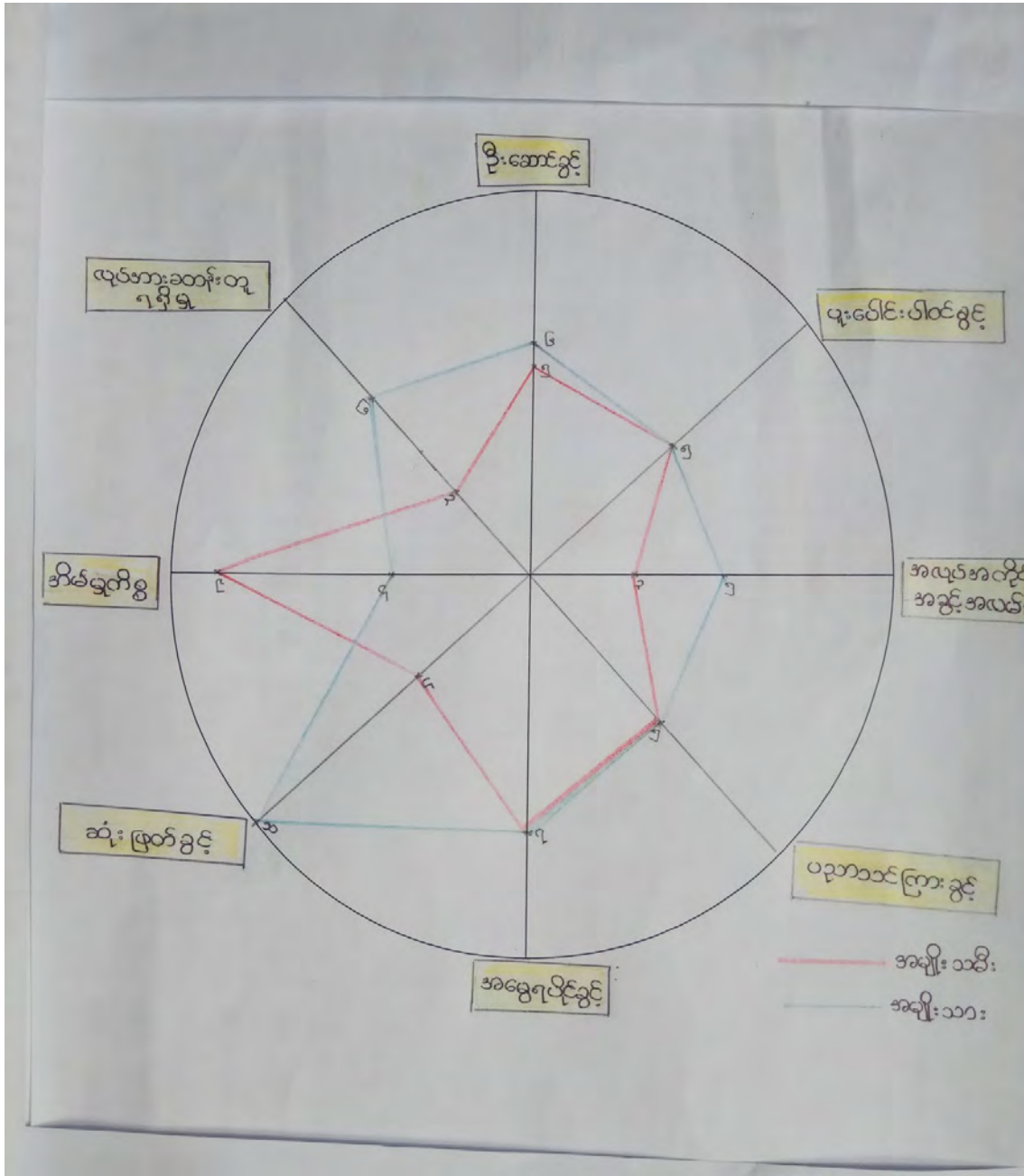

ပါဝင်ဆွေးနွေးသူ -

ကျား - ၁၄

မ - ၂၄

မှတ်တမ်းတင်သူ

အမည်- ဒေါ်နော်ထူးထူးအောင်

ရာထူး - လူထုစည်းရုံးရေးမှူး

## ပင့်ကူအိမ် သုံးသပ်ချက်

မော်ချီးစုစည်းကျေးရွာရှိ အမျိုးသမီးများသည် ဝင်ငွေရရှိမှုအခြေအနေနည်းပြီး အိမ်မှုကိစ္စနှင့်သာ ပိုမိုအချိန်ကုန်ကြသောကြောင့် ကျေးရွာ၏ဖွံ့ဖြိုးရေးလုပ်ငန်းများတွင် ဦးဆောင်မှု၊ ပါဝင်မှုများ အားနည်းသောကြောင့်ဆုံးဖြတ်ချက်ချရာတွင် အားနည်းကြပါသည်။ ထိုသို့အိမ်မှုကိစ္စများ နှင့်သာပိုမို အချိန်ကုန်နေကြသောကြောင့် ဝင်ငွေရသောလုပ်ငန်း များဆောင်ရွက်နိုင်ခြင်းမရှိခြင်းကြောင့် အမျိုးသမီးများ အတွက်ဝင်ငွေရရှိမှုနည်းပါးကြပါသည်။

ကျေးရွာရှိ အမျိုးသားများသည် မော်ချီးဒေသတွင်လုပ်ငန်းသွားရောက်လုပ်ကိုင်ကြသော ကြောင့် ကျေးရွာတွင် အမျိုးသမီးများနှင့် ကလေးငယ်များသာကျန်ရှိသောကြောင့် အမျိုးသမီးများသည် အိမ်မှုကိစ္စကိုရာနှုန်းပြည့်ဆောင်ရွက်ကြရပါသည်။ အမွေရပိုင်ခွင့်တွင် အမျိုးသမီးနှင့် အမျိုးသားတန်းတူ အခွင့်အရေးရရှိကြပါသည်။ ကျေးရွာ၏ သာရေး/နာရေးနှင့်လူမှုရေးများတွင်အမျိုးသားနှင့် အမျိုးသမီး အတူတကွ ပူးပေါင်းဆောင်ရွက်ကြပါသည်။ ကျေးရွာရှိအမျိုးသမီးများသည် အချို့မှာပြောရဲဆိုရဲရှိပြီး အချို့မှာ ပြောရဲဆိုရဲမူအားနည်းနေကြပါသည်။ ထိုသို့အားနည်းခြင်းကြောင့် ကျေးရွာ၏လုပ်ငန်းများတွင် ဦးဆောင်မှု နှင့်ဆုံးဖြတ်ချက်ချရာတွင် အားနည်းနေကြပါသည်။ အမျိုးသားများကသာဦးဆောင်ပြီး ဆုံးဖြတ်ချက်ချ ကြပါသည်။ အမျိုးသမီးများကို အသိပညာပေးဆွေးနွေးပွဲများနှင့် ရွာ၏လုပ်ငန်းများတွင် အမျိုးသမီးများကိုပိုမို လက်တွဲခေါ်ရမည်ဖြစ်သည်။ ထို့ပြင်အမျိုးသမီးများကို ပိုမိုအားပေးပြီး ပြောရဲဆိုရဲရှိလာစေရန်၊ ဆုံးဖြတ်ချက်များချနိုင်စေရန်နှင့် ဦးဆောင်နိုင်စေရန် ကူညီပံ့ပိုးပြီးအတူတကွ လုပ်ဆောင်သွားရမည် ဖြစ်ပါသည်။

လုပ်အားခဝင်ငွေနှင့်ပတ်သက်ပြီး အမျိုးသားများသည် အခြားဒေသတွင်သွားရောက်အလုပ်လုပ် ကိုင်ကြသောကြောင့် အမျိုးသမီးများထက်ဝင်ငွေပိုများပါသည်။ ဦးဆောင်ခွင့်တွင် အမျိုးသားများသည် အမျိုးသမီးများ ထက် ပိုမိုဦးဆောင်ပြီး ကျေးရွာ၏ဖွံ့ဖြိုးရေးလုပ်ငန်းများတွင် ပါဝင်ကြပါသည်။ သို့သော် အချို့နေရာများဖြစ်သော မူကြိုကျောင်းနှင့် ပတ်သက်သောလုပ်ငန်း၊ ကျန်းမာရေးနှင့်ပတ်သက်သော ကိစ္စများတွင်အမျိုးသမီးများက ဦးဆောင် လုပ်ကိုင်ကြပါသည်။ အမျိုးသားများသည် အလုပ်အကိုင်အခွင့် အလမ်းများတွင် အမျိုးသမီးများထက်များပြီး အမျိုးသမီးများသည် အိမ်မှုကိစ္စ နှင့်သာအချိန်ကုန်နေကြသောကြောင့် အလုပ်အကိုင်အခွင့်အလမ်းနည်းပါးပါသည်။



ကျေးရွာနှင့်ချိတ်ဆက်နေသောအဖွဲ့အစည်းများ

ကျေးရွာအတွင်း



ကျေးရွာပြင်ပ



အဖွဲ့အစည်းများ ချိတ်ဆက်မှု ပြပုံ ( ကျေးရွာအတွင်း/ ကျေးရွာပြင်ပ)

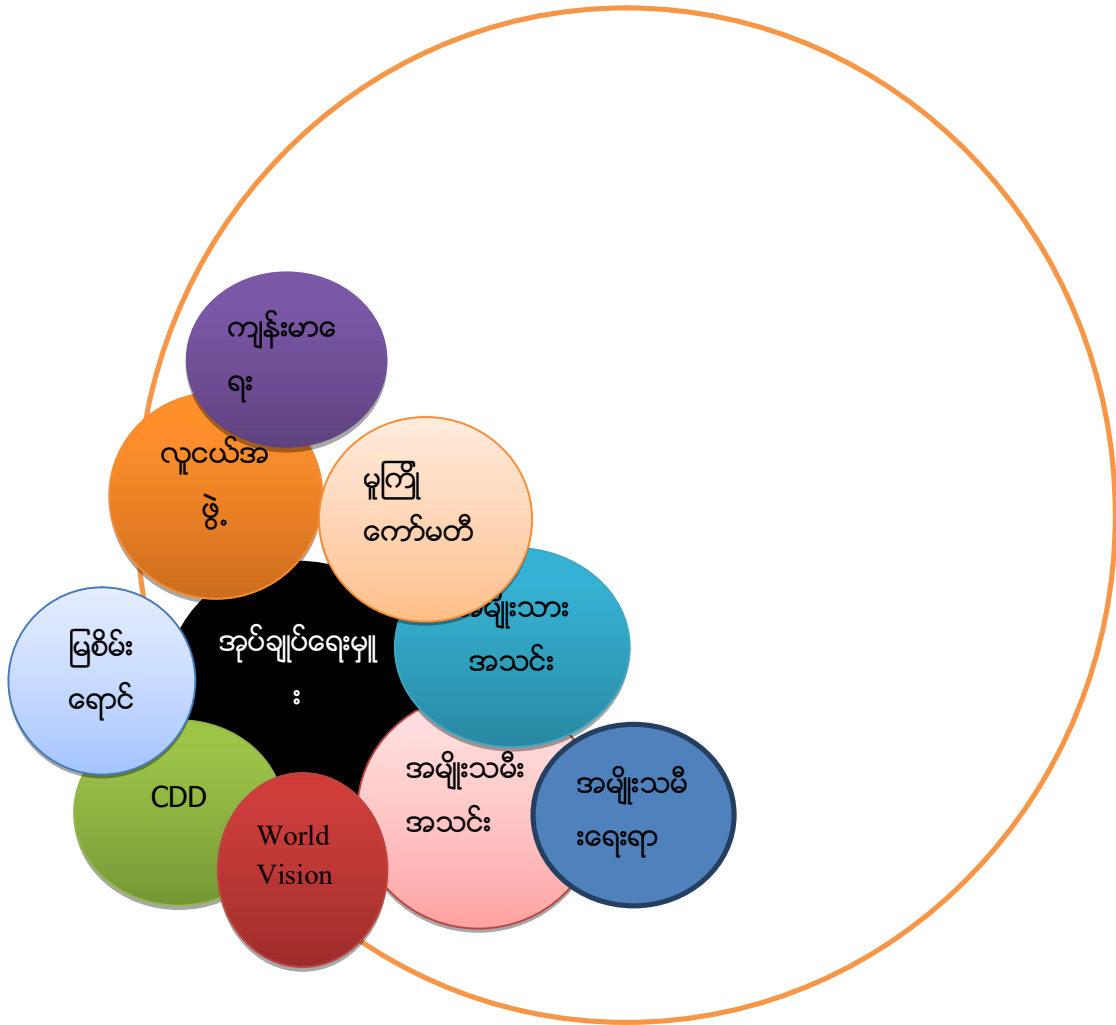

ပါဝင်ဆွေးနွေးသူ -

ကျား - ၁၄

မ - ၂၄

မှတ်တမ်းတင်သူ

အမည်- ဒေါ်နော်ထူးထူးအောင်

ရာထူး -လူထုစည်းရုံးရေးမှူး

## ပင်းပုံစံသုံးသပ်ချက်

မော်ချီးစုစည်းကျေးရွာတွင် ကျေးရွာအတွင်း အဖွဲ့အစည်းများအနေဖြင့် အမျိုးသမီးအသင်း ၊ အမျိုးသားအသင်း ၊ လူငယ်အသင်း ၊ မူကြိုကော်မတီ ၊ ကျန်းမာရေးကော်မတီ ၊ အုပ်ချုပ်ရေးမှူးအဖွဲ့ စသောအဖွဲ့အစည်းများရှိပါသည်။ အမျိုးသား၊အမျိုးသမီး၊လူငယ်အသင်းများသည် သာရေး/နာရေး ၊ ဘာသာရေး နှင့် ကျေးရွာ၏ ဖွံ့ဖြိုးရေးလုပ်ငန်းများတွင် အတူတကွချိတ်ဆက်ပြီး အလုပ်လုပ်ဆောင်ကြပါသည်။ မူကြိုကော်မတီသည် မူကြိုကျောင်းနှင့်ပတ်သက်သော သန့်ရှင်းရေး ၊ ပြုပြင်ထိန်းသိမ်းရေး စသည်တို့ကို ကျေးရွာအုပ်ချုပ်ရေးမှူးအဖွဲ့ ၊ အမျိုးသား /အမျိုးသမီးများအဖွဲ့ စသည်တို့နှင့်ချိတ်ဆက်ပြီး ဆောင်ရွက်ကြသည်။ ကျန်းမာရေးကော်မတီသည် ကျန်းမာရေးရန်ပုံငွေအတွက်တစ်လ တစ်ခါ (၁၀၀၀) ကျပ်ကောက်ခံပြီး ကျန်းမာရေးရန်ပုံငွေထားရှိကြပါသည်။ ရရှိသောရန်ပုံငွေများကို ဆေးရုံတက်ပြီး အမှန်တကယ်လိုအပ်သောသူများကို ကူညီကြပါသည်။

ကျေးရွာပြင်ပအဖွဲ့အစည်းများအနေဖြင့် world Vision ၊ Vision Fund ၊ အမျိုးသမီးရေးရာအဖွဲ့၊ မြစ်မီးရောင် အဖွဲ့စသော အဖွဲ့အစည်းများရှိပါသည်။ world Vision အဖွဲ့သည် ကျေးရွာရှိမူကြိုကျောင်းဆရာမများကို လစာထောက်ပံ့ပေးခြင်း ၊ ကလေးငယ်များကို အာဟာရကျွေးခြင်း စသည်တို့ကူညီပံ့ပိုးပေးပါသည်။ Vision Fund အဖွဲ့သည် ကျေးရွာလူထုများစားဝတ်နေရေး အဆင်ပြေစေရန်အတွက် ချေးငွေများထုတ်ပေးပြီးကူညီပံ့ပိုးပါသည်။ အမျိုးသမီးရေးရာအဖွဲ့များသည် ကျေးရွာလူထုများအတွက် ကျန်းမာရေးနှင့်ပတ်သက်ပြီး အသိပညာပေးခြင်း ၊ အကြမ်းဖက်မှုများနှင့်ပတ်သက်ပြီး ဟောပြောဆွေးနွေးအသိပညာပေးခြင်း စသည့်တို့ကိုဆောင်ရွက်ပေးပါသည်။ မြစ်မီးရောင်အဖွဲ့သည်လည်း ကျေးရွာလူထုများမှစားဝတ်နေရေး အဆင်ပြေစေရန်အတွက် ချေးငွေများ ထုတ်ပေးခြင်း ဖြင့် ကျေးရွာလူထုများသည်လည်းရရှိသောငွေဖြင့် မွေးမြူရေး၊ စိုက်ပျိုးရေး၊ ဈေးဆိုင်လုပ်ငန်းများ တွင်အသုံးပြုခြင်း ဖြင့်ပိုမိုအဆင်ပြေလာခဲ့သည်။ CDD အဖွဲ့သည် ကျေးရွာတွင်ကော်မတီများဖွဲ့ပြီး ထိုကော်မတီများ ကို သင်တန်းများပေးခြင်းနှင့် ကျေးရွာလူထုများနှင့်တွေ့ဆုံကာ အစည်းအဝေးများကျင်းပြီး ကျေးရွာအတွက် အမှန် တကယ်လိုအပ်လျက်ရှိသော လုပ်ငန်းများကိုဖော်ထုတ်ဆွေးနွေးခြင်း ၊ လိုအပ်လျက်ရှိသော လုပ်ငန်းများသည် အ ကျိုးဝင်သောလုပ်ငန်းဖြစ်ပါကတွက်ချက်ဆောင်ရွက်ပေးခြင်း စသောကျေးရွာဖွံ့ဖြိုးရေးလုပ်ငန်းများကို ဆောင် ရွက်ပေးလျက်ရှိပါသည်။

## ကျေးရွာစီ/ထောက်ကော်မတီ ဖွဲ့စည်းပုံဇယား

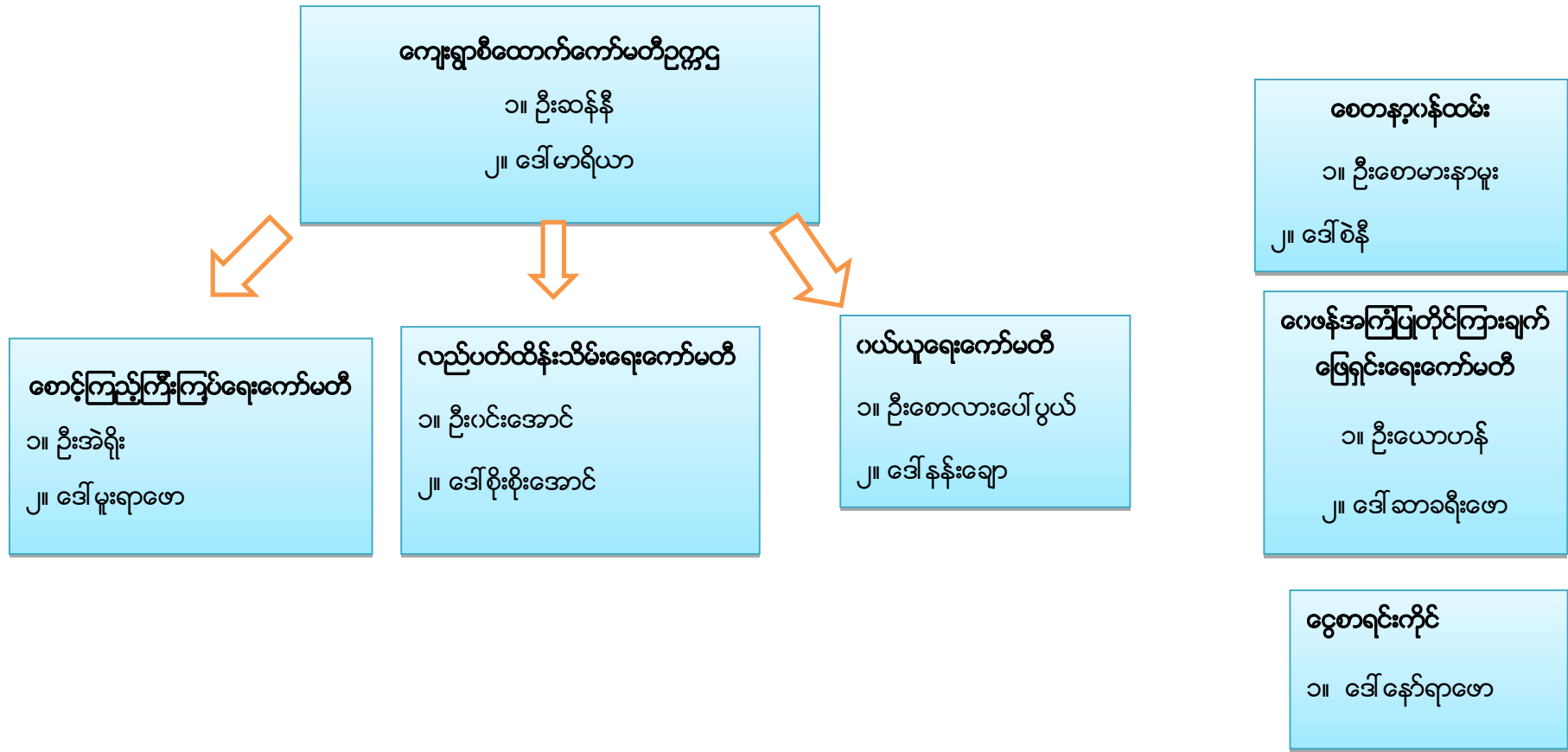

ပါဝင်ဆွေးနွေးသူ -

ကျား - ၁၄

မ - ၂၄

မှတ်တမ်းတင်သူ

အမည်- ဒေါ်နော်ထူးထူးအောင်

ရာထူး - လူထုစည်းရုံးရေးမှူး

ကျေးရွာအုပ်စုစီထောက်ကော်မတီဖွဲ့စည်းပုံဇယား

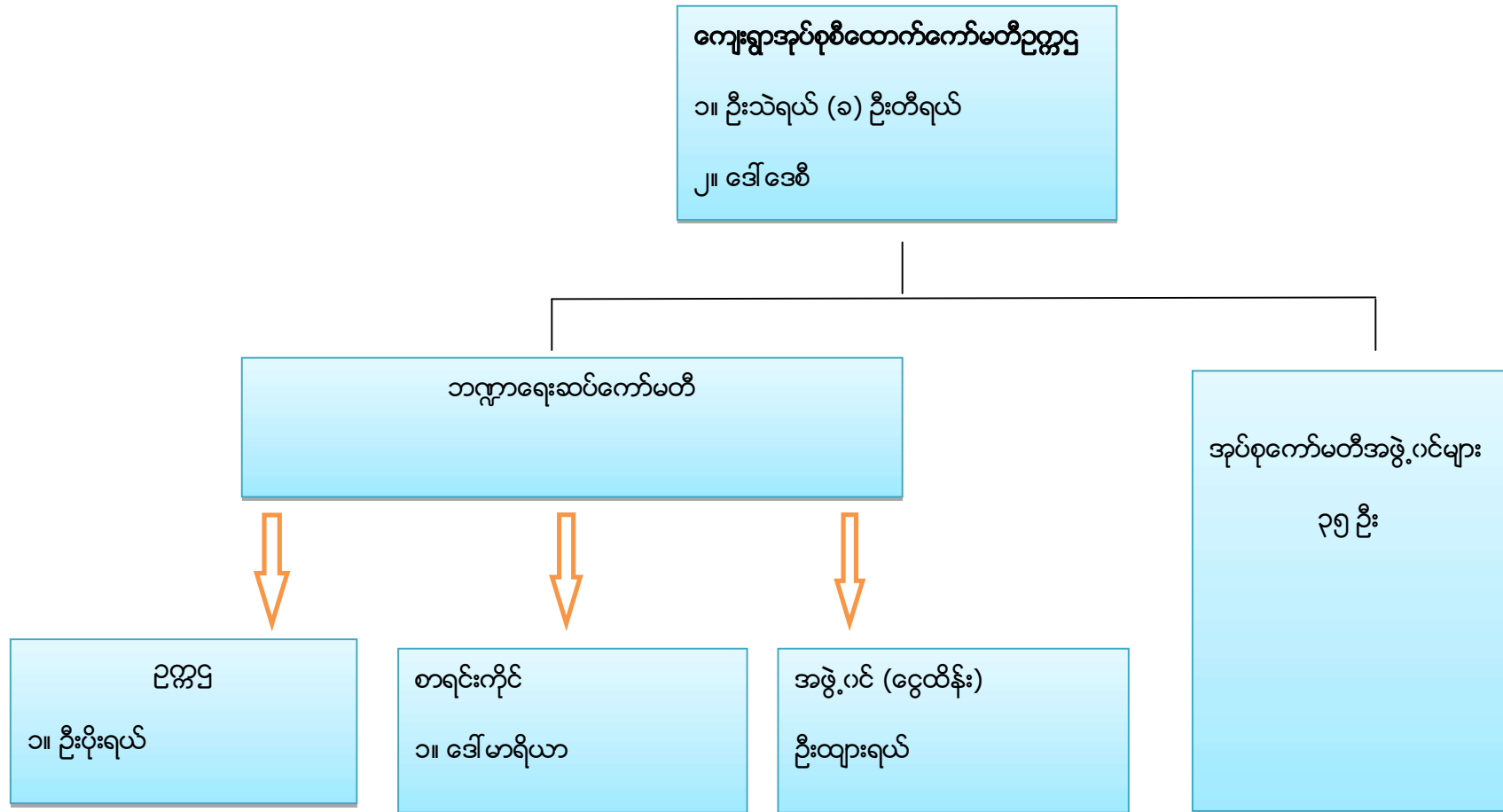

ပါဝင်ဆွေးနွေးသူ -

ကျား - ၄၃

မ - ၃၃ ရာထူး - လူထုစည်းရုံးရေးမှူး

မှတ်တမ်းတင်သူ

အမည်- ဒေါ်နော်ထူးထူးအောင်



## အုပ်စုကော်မတီ အဖွဲ့ဝင်များ

စဉ်	အမည်	ကျေးရွာအမည်
၁။	ဒေါ်ဌေးမိုး	မြေနီကုန်း
၂။	ဒေါ်မာရီ	ထီးသူးကူး
၃။	ဦးဘောရယ်	ထေးပလော်ခူ
၄။	ဒေါ်ဌေးမိုး	ထေးပလော်ခူ
၅။	ဦးယိုရှု	ပျားကန်
၆။	ဒေါ်ရှားမြာ	ပျားကန်
၇။	ဦးပေါလူ	၃ မိုင်ပကြိစံပြ
၈။	ဒေါ်ငါးမြာဝင်း	၃ မိုင်ပကြိစံပြ
၉။	ဦးဆန်နီ	မော်ချီးစုစည်း
၁၀။	ဦးကျော်မင်းသိုက်	နွားလဂိုးရွာမ
၁၁။	ဒေါ်ညိုညိုစန်း	နွားလဂိုးရွာမ
၁၂။	ဒေါ်ညားမြာ	ကယန်းကြာခူ
၁၃။	ဦးဘဲရယ်	နွားလဂိုးစံပြ
၁၄။	ဒေါ်ဘယ်ရောနီကာ	နွားလဂိုးစံပြ
၁၅။	ဦးပန်းစိန်	ပဒီးညေး
၁၆။	ဒေါ်ခင်စိန်	ပဒီးညေး
၁၇။	ဦးတီခွန်	လယ်ထွဲရွာသစ်
၁၈။	ဒေါ်သဇင်ခိုင်	လယ်ထွဲရွာသစ်
၁၉။	ဦးမောင်ငယ်	လယ်ထွဲရွာဟောင်း
၂၀။	ဒေါ်ပန်းငွေ	လယ်ထွဲရွာဟောင်း

၂၁။	ဦးမြင့်နိုင်	လင်ဖုံ (အောက်)
၂၂။	ဒေါ်နန်းဇဲမူ	လင်ဖုံ (အောက်)
၂၃။	ဦးသောင်းဖေ	လင်ဖုံ (အထက်)
၂၄။	ဒေါ်စန်းရင်	လင်ဖုံ (အထက်)
၂၅။	ဦးကွယ်ရယ်	ဒေါ်ခေါ်ခူ
၂၆။	ဒေါ်ညေးမြာ	ဒေါ်ခေါ်ခူ
၂၇။	ဦးဒါးဂီ	ကယန်းသာယာ (တောင်)
၂၈။	ဦးမောင်နေထိုင်း	အောင်သပြေကုန်း
၂၉။	ဒေါ်ဆီးကာ	အောင်သပြေကုန်း
၃၀။	ဦးမီးနီ	ကယန်းသာယာ (မြောက်)
၃၁။	ဒေါ်အန်းဂျလာ	ကယန်းသာယာ (မြောက်)
၃၂။	ဦးသောင်းဖေ	ကျောက်ကြီး (တောင်)
၃၃။	ဒေါ်ပြုံးရွှေ	ကျောက်ကြီး (တောင်)
၃၄။	ဦးစန်းအေး	ထီရီ
၃၅။	ဒေါ်နန်းဟန်သဲ	ထီရီ

ပုံစံ - ၈ - ၁ ကျေးရွာအခြေခံအချက်အလက်များ (Form PC 1)

လမ်းညွှန်ချက်၊ ကျေးရွာတစ်ရွာသို့ ပထမဆုံးမိတ်ဆက်ခရီး သွားရောက်သောအခါ လူထုစည်းရုံးရေးမှူးသည် ကျေးရွာ ခေါင်းဆောင်များအား ကျေးရွာအချက်အလက်များကို မေတ္တာရပ်ခံ၍ တောင်းခံရမည်။ ဤအချက်အလက်များကို စီမံကိန်း မိတ်ဆက်အစည်းဝေးမတိုင်မီတောင်းခံရမည်။ စီမံကိန်းမိတ်ဆက်အစည်းဝေးတွင် လူထုစည်းရုံးရေးမှူးသည် ဤအချက်အလက် များအား စစ်ဆေးပြီး မှန်ကန်အောင်ပြုလုပ်ရမည်။ ပြီးနောက်တွင် လူထုစည်းရုံးရေးမှူးမှ သတင်းအချက်အလက်ထဲသို့ Tablets မှ တဆင့် ဖြည့်သွင်းရမည်။

ကျေးရွာခေါင်းဆောင် အမည် <u>ဦးဆောင်အယ်ဘွယ်</u>	ကျေးရွာခေါင်းဆောင်၏ ဖုန်းနံပါတ် <u>၀၉၄၄၀၂၇၃၀၂၂</u>	လူထုစည်းရုံးရေးမှူး၏ အမည် <u>ဒေါ်ဇော်ထူးထူးအောင်</u>
ပြည်နယ်၊ တိုင်းဒေသကြီး၊ ကယား၊ မြို့နယ် <u>မြိုင်ကော်</u>	ကျေးရွာအုပ်စု <u>မြိုင်ကော်</u>	ကျေးရွာ <u>မော်ချီးစုစု</u>

က။ လူဦးရေ

လူမျိုးစု	အိမ်ထောင်စုအရေအတွက်	ကိုးကွယ်သည့်ဘာသာ	အိမ်ထောင်စုအရေအတွက်
လူမျိုးစု (၁) --- <u>ကရင်</u>	<u>၅၃</u>	ဘာသာ (၁) <u>အုပ်ယာန်</u>	<u>၅၇</u>
လူမျိုးစု (၂) --- <u>ကယား</u>	<u>၄</u>	ဘာသာ (၂) <u>ဗုဒ္ဓ</u>	<u>၃</u>
လူမျိုးစု (၃) --- <u>မအူ</u>	<u>၃</u>	ဘာသာ (၃) -----	
လူမျိုးစုရော -----		ဘာသာရော -----	
အခြား			
	အရေအတွက်		
မသန်စွမ်းသူများ	<u>၁</u>		
သက်ကြီးရွယ်အိုများ (၆၅ နှစ် နှင့် အထက်)	<u>၁၅</u>		
စစ်ဘေးရှောင်			

	အမျိုးသား (အရေအတွက်)	အမျိုးသမီး (အရေအတွက်)
လူဦးရေ	<u>၁၇၀</u>	<u>၁၈၈</u>
လူမျိုးစု (၁) --- <u>ကရင်</u>	<u>၁၅၂</u>	<u>၁၇၃</u>
လူမျိုးစု (၂) --- <u>ကယား</u>	<u>၁၂</u>	<u>၇</u>
လူမျိုးစု (၃) --- <u>မအူ</u>	<u>၆</u>	<u>၈</u>
အခြား		
အိမ်ထောင်ဦးစီး	<u>၅၂</u>	<u>၈</u>



(ခ) အခြေခံအဆောက်အအုံ အသုံးအဆောင်များ

စာသင်ကျောင်း	အမှတ် ခြံစံပါ	ကျန်းမာရေး	အမှတ် ခြံစံပါ	ဘာသာရေး အဆောက် အအုံများ	အမှတ် ခြံစံပါ
အထက်တန်းကျောင်း	<input type="checkbox"/>	ဆေးရုံ	<input type="checkbox"/>	စေတီ	<input type="checkbox"/>
အလယ်တန်းကျောင်း	<input type="checkbox"/>	ကျန်းမာရေးဌာန	<input type="checkbox"/>	ဘုန်းကြီးကျောင်း	<input type="checkbox"/>
မူလတန်းကျောင်း	<input type="checkbox"/>	ကျန်းမာရေးဌာနခွဲ	<input type="checkbox"/>	ဟိန္ဒူဘုရားကျောင်း	<input type="checkbox"/>
မူကြိုကျောင်း	<input type="checkbox"/>	ဆေးပေးခန်း	<input type="checkbox"/>	ခရစ်ယာန်ကျောင်း	<input checked="" type="checkbox"/>
အခြား	<input type="checkbox"/>	အခြား	<input type="checkbox"/>	ဗလီ	<input type="checkbox"/>
				အခြား	<input type="checkbox"/>
မှတ်ချက်		မှတ်ချက်		မှတ်ချက်	

(ဂ) ကျွမ်းကျင်သူများမှတ်တမ်း (ကျေးရွာတွင်နေထိုင်သော သို့မဟုတ် တခြားရွာမှလာရောက်သော ကျွမ်းကျင်သူများ)

(၁) စာသင်ကျောင်း			(၂) ကျန်းမာရေး			(၃) လက်မှုပညာရှင်		
	ရွာတွင်နေ ထိုင်သူ	အခြားရွာမှ လာသူ		ရွာတွင်နေ ထိုင်သူ	အခြား ရွာမှ လာသူ		ရွာတွင် နေထိုင်သူ	အခြားရွာ မှလာသူ
မူလတန်းပြဆရာ/မ	<input checked="" type="checkbox"/>	<input type="checkbox"/>	ဆရာဝန်	<input type="checkbox"/>	<input type="checkbox"/>	လက်သမား	<input checked="" type="checkbox"/>	<input type="checkbox"/>
အထက်တန်းပြဆရာ/မ	<input type="checkbox"/>	<input type="checkbox"/>	လက်ထောက် ကျန်းမာရေးမှူး	<input type="checkbox"/>	<input type="checkbox"/>	ပန်းရံ	<input checked="" type="checkbox"/>	<input type="checkbox"/>
အလယ်တန်းပြဆရာ/မ	<input type="checkbox"/>	<input type="checkbox"/>	အမျိုးသမီးကျန်းမာရေး ဆရာမ	<input checked="" type="checkbox"/>	<input type="checkbox"/>	လျှပ်စစ်ကျွမ်းကျင်၊ မီးသမား	<input checked="" type="checkbox"/>	<input type="checkbox"/>
မူကြိုဆရာ/မ	<input type="checkbox"/>	<input type="checkbox"/>	သားဖွားဆရာမ	<input checked="" type="checkbox"/>	<input type="checkbox"/>	ရေပိုက်သွယ်သူ	<input type="checkbox"/>	<input type="checkbox"/>
အခြား	<input type="checkbox"/>	<input type="checkbox"/>	ပြည်သူ့ကျန်းမာရေးလုပ်သား	<input checked="" type="checkbox"/>	<input type="checkbox"/>	စက်ပြင်ဆရာ	<input type="checkbox"/>	<input type="checkbox"/>
မှတ်ချက်			မှတ်ချက်			မှတ်ချက်		

(ဃ) ကျေးရွာသို့ ရောက်ရှိနိုင်သည့် လမ်းအခြေအနေ / ကျေးရွာတစ်ရွာသည် ၎င်း၏ ကျေးရွာအုပ်စုနှင့် ဆက်သွယ်ထားသော လမ်းအခြေအနေ (အောက်ပါတို့ကို ဝိုင်းပါ)

ကျောက်ကြမ်းလမ်း      ကတ္တရာလမ်း      ကွန်ကရစ်လမ်း      မော်တော်ဆိုင်ကယ်လမ်း  
 ကျောက်ခင်းလမ်း      မြေသားလမ်း      လူသွားလမ်း      အခြား \_\_\_\_\_

(င) ကျေးရွာဖွံ့ဖြိုးမှုစီမံချက်

- (၁) လူထုဗဟိုပြုစီမံကိန်းမစတင်မှီ ဤကျေးရွာတွင်ကျေးရွာဖွံ့ဖြိုးမှု စီမံချက်ရှိခဲ့ပါသလား?
- (၂) ရှိခဲ့ပါလျှင် ဤစီမံချက်ကို မည်သည့် ခုနှစ်တွင်ပြင်ဆင်ခဲ့ပါသနည်း?
- (၃) ဤစီမံချက်ကို မြို့နယ်မှအတည်ပြုခဲ့ပါသလား?

ဝိုင်းပါ  
ရှိပါသည် / မရှိပါ / မသိပါ World Vision  
 Vision Fund  
 နှစ်----- / မသိပါ  
 ပြုခဲ့ပါသည် / မပြုခဲ့ပါ / မသိပါ

(စ) ခရီးအကွာအဝေး

(၁) ဤကျေးရွာ၏ပဟိုမှ ၎င်းကျေးရွာအုပ်စု၏ပဟိုအထိ ခရီးခိုင်းမည်မျှကွာဝေးသနည်း? ခိုင်း-----/မသိပါ

(၂) ဤကျေးရွာမှ ၎င်းကျေးရွာအုပ်စုပဟိုအထိ သွားလာရာတွင်ကြာမြင့်သည့်အချိန်

ခြောက်သွေ့ရာသီတွင်ကြာချိန်----- ၁.၅ နာရီ ----- ထော်လာဂျီ/မော်တော်ဆိုင်ကယ်/ခြေလျင်/လာ/မော်တော်ဆုတ်/  
အခြား -----

မိုးရာသီတွင်ကြာချိန်----- ၁.၅ နာရီ ----- ထော်လာဂျီ/မော်တော်ဆိုင်ကယ်/ခြေလျင်/လာ/မော်တော်ဆုတ်/  
အခြား -----

(ဆ) ပတ်ဝန်းကျင်ဆိုင်ရာ သဘာဝဘေးအန္တရာယ်

ဤကျေးရွာတွင် ရေကြီးခြင်းကဲ့သို့ သဘာဝဘေးအန္တရာယ်ကျရောက်ဖူးခြင်း ရှိပါသလား။

မရှိပါ  ရှိပါသည် ရှိလျှင်ဖော်ပြပါ -----

(ဇ) ကျေးရွာတွင် ခွဲစဉ်းထားသော အဖွဲ့အစည်းများ

လူထုပဟိုပြုစီမံကိန်းမဟိုင်မီ ဤကျေးရွာတွင် ကျေးရွာဖွံ့ဖြိုးရေးအတွက် အစိုးရ (သို့) ရွာသားများကိုယ်တိုင်(သို့) စီမံကိန်းတစ်ခုခုမှ ခွဲစဉ်းထားသည့် အဖွဲ့အစည်းများရှိပါသလား။

(၁) -----

(၂) -----

(ဈ) အထွေထွေအုပ်ချုပ်ရေး ဦးစီးဌာန (GAD) မှ မှတ်တမ်းတင်ထားခြင်း

ဤကျေးရွာသည် အထွေထွေအုပ်ချုပ်ရေး ဦးစီးဌာန (GAD) မှ မှတ်တမ်းတင်ထားမှု ရှိပါသလား။

မရှိပါ  ရှိပါသည်

ကျေးရွာခေါင်းဆောင်

အမည် ဦးအယ်ဘွယ်

လက်မှတ်  ဇန.စွဲ ၉.၁၀.၂၀၁၇

လူထုစည်းရုံးရေးမှူး

အမည် ဒေါ်နော်ထူးထူး ဇနောင်

လက်မှတ်  ဇန.စွဲ ၉.၁၀.၂၀၁၇



ပုံစံ - ၈ - ၂ - စီမံကိန်းစက်ဝန်းအချိန်ဇယား (PC 2)

လမ်းညွှန်ချက်၊ သက်ဆိုင်ရာလူထုစည်းရုံးရေးမှူး/လက်ထောက်နည်းပညာမှူးများမှ စီမံကိန်းစက်ဝန်းအဆင့်တစ်ခုစီပြီးစီးတိုင်း ကျေးရွာနှင့် ကျေးရွာအုပ်စုအတွက် ဤပုံစံကို ဖြည့်သွင်းရမည်။			
စည်းရုံးရေးမှူး/ဝန်ထမ်း အမည်		ခေါ်ဝေါ်ရေးမှူး/အဖွဲ့အစည်း	
နေ့စွဲ	၁၈.၀၈.၂၀၁၇	စက်ဝန်းအားအမှတ်ခြစ်ပါ <input type="checkbox"/> စက်ဝန်း(၁) <input checked="" type="checkbox"/> စက်ဝန်း(၂) <input type="checkbox"/> စက်ဝန်း(၃) <input type="checkbox"/> စက်ဝန်း(၄)	
ပြည်နယ်/တိုင်း ကယား	မြို့နယ်	ကျေးရွာအုပ်စု	ကျေးရွာ
	လွိုင်ကော်	ဇားယဇ်	မော်ချိုစုစည်

စီမံကိန်းဆောင်ရွက်မှုအဆင့်များ	နေ့စွဲ		အစည်းအဝေးတွင်တက်ရောက်သူအရေအတွက်			
	စတင်သည့်နေ့	ပြီးဆုံးသည့်နေ့	အမျိုးသားအရေအတွက်	အမျိုးသမီးအရေအတွက်	အိမ်ထောင်စုအရေအတွက်	လူမျိုးစုတက်ရောက်သူအရေအတွက် နှင့် လူမျိုးစုအမည်
၁။ ကျေးရွာစီမံကိန်း မိတ်ဆက်အစည်းအဝေး	၁၈.၀၈.၂၀၁၇	၁၈.၀၈.၂၀၁၇	၁၄	၂၄	၃၈	မမာ   ၃ ကယား   ၄ ကရင်   ၃၁
၂။ ကျေးရွာဖွံ့ဖြိုးရေး စီမံချက်ရေးဆွဲခြင်း အစည်းအဝေး	၁၈.၀၈.၂၀၁၇	၁၈.၀၈.၂၀၁၇	၁၄	၂၄	၃၈	မမာ   ၃ ကယား   ၄ ကရင်   ၃၁
၃။ ကျေးရွာအုပ်စု လုပ်ငန်းဆုံးဖြတ်ချက်ချသည့် အစည်းအဝေး	၁၈.၀၈.၂၀၁၇	၁၈.၀၈.၂၀၁၇	၄၃	၃၃	၇၆	ကယား   ၂၈ ကရင်   ၂၃ မအူဝ်   ၂၅ ဗမာ - ၂
၄။ မြို့နယ်အဆင့် စီမံကိန်းရေးဆွဲရေး နှင့် အကောင်အထည်ဖော်ရေးကော်မတီ၏ စီမံကိန်း သုံးသပ်မှု အစည်းအဝေး	၁၈.၀၉.၂၀၁၇	၁၈.၀၉.၂၀၁၇	မလို	မလို	မလို	မလို
၅။ မြို့နယ် စီမံကိန်းရေးဆွဲရေး နှင့် အကောင်အထည်ဖော်ရေး ကော်မတီ၏ဆုံးဖြတ်မှုကို ရွာသို့ အသိပေး အကြောင်းကြားသည့် အစည်းအဝေး	၃.၁၀.၂၀၁၈	၃.၁၀.၂၀၁၈	၁၀	၂၄	၃၄	မမာ   ၂ ကယား   ၂ ကရင်   ၃၀
၆။ စီမံကိန်းလုပ်ငန်းခွဲစီမံချက်ရေးဆွဲခြင်း အစည်းအဝေး	၃.၁၀.၂၀၁၈	၃.၁၀.၂၀၁၈	၁၀	၂၄	၃၄	မမာ   ၂ ကယား   ၂ ကရင်   ၃၀
၆.၁။ စီမံကိန်းလုပ်ငန်း အကောင်အထည်ဖော်ရေးအစီအစဉ် ရေးဆွဲခြင်း	၃.၁၀.၂၀၁၈	၃.၁၀.၂၀၁၈	၅	၁၆	၁၁	မမာ   ၂ ကယား   ၁ ကရင်   ၈

၆.၂။ ဝယ်ယူရေးအစီအစဉ် ရေးဆွဲခြင်း	၃၀၁၂၀၁၈	၃၀၁၂၀၁၈	၅	၆	၁၁	ကျင့်   ၈ ကယား   ၁ မဏ   ၂
၆.၃။ ဘဏ္ဍာရေးကုန်ကျမှု လျာထားအစီအစဉ် ရေးဆွဲခြင်း	၃၀၁၂၀၁၈	၃၀၁၂၀၁၈	၅	၆	၁၁	ကျင့်   ၈ ကယား   ၁ မဏ   ၂
၆.၄။ ပြင်/ထိန်းအစီအစဉ် ရေးဆွဲခြင်း	၃၀၁၂၀၁၈	၃၀၁၂၀၁၈	၅	၆	၁၁	ကျင့်   ၈ ကယား   ၁ မဏ   ၂
၇။ စီမံကိန်းလုပ်ငန်းခွဲ တိုးတက်မှု စောင့်ကြည့် အစည်းအဝေး						
၇.၁။ အစည်းအဝေး ပထမအကြိမ်						
၇.၂။ အစည်းအဝေး ဒုတိယအကြိမ်						
၇.၃။ အစည်းအဝေး တတိယအကြိမ်						
၈။ စီမံကိန်းလုပ်ငန်းခွဲ အပြီးသတ်စစ်ဆေးခြင်း အစည်းအဝေး						
၉။ လူထုစစ်ဆေးပွဲအစည်းအဝေး						



ပုံစံ - ၈ - ၃ ကျေးရွာဖွံ့ဖြိုးရေး ဦးစားပေးအစီအစဉ် (Form PC 3)

လမ်းညွှန်ချက်၊ အဆင့်(၃) ကျေးရွာမှော်မှန်းချက်အစည်းအဝေး ပြီးဆုံးသောအခါ ကျေးရွာစီမံကိန်း အထောက်အကူပြု ကော်မတီသည် လူထုစည်းရုံးရေးမှူးအကူအညီဖြင့် ဤပုံစံကိုပြည့်စုံအောင် ဖြည့်သွင်းရမည်။

လူထုစည်းရုံးရေးမှူး/ဝန်ထမ်း အမည် **ဒေါ်နော်လူလူ့အောင်**

နေ့စွဲ **၁၈.၁၀.၂၀၁၇** စက်ဝန်းအား အမှတ်ခြစ်ပါ (✓)  စက်ဝန်း(၁)  စက်ဝန်း(၂)  စက်ဝန်း(၃)  စက်ဝန်း(၄)

ပြည်နယ်/တိုင်း ကယား၊ မြို့နယ်/မြို့နယ် **ကျေးရွာအုပ်စု** **နွားယို** ကျေးရွာ **မော်ချိုစုစည်**

က။ အခက်အခဲအတားအဆီးများအားဆွေးနွေးခြင်း - ယခုလက်ရှိအခြေအနေတွင် ဤကျေးရွာဖွံ့ဖြိုးတိုးတက်ရေးအတွက် အဓိက အခက်အခဲအတားအဆီးများသည် မည်သည်များဖြစ်ပါသနည်း။ (အမျိုးသား/သမီး အနည်းဆုံးအခက်အခဲ ၅ ခုစီဖော်ပြပါ)

အမျိုးသား အဖွဲ့မှ တင်ပြသောအခက်အခဲအတားအဆီးများ		အမျိုးသမီး အဖွဲ့မှတင်ပြသောအခက်အခဲအတားအဆီးများ	
၁	ဒွေးရာသီတွင် သောက်သုံး ရေဆုံလောက် ခြင်းကြောင့် ကျန်းမာရေး သောက်သုံးရေ ခက်ခဲခြင်း	၁	ဒွေးရာသီတွင် သောက်သုံး ရှားယိုလောက်မှု မရှိခြင်း
၂	အလုပ်အကိုင် အတိတ်ကျမရှိခြင်း	၂	မိသားစုဝင်ငွေ မရှိသောကြောင့် ကလေးစုရိတ် မပံ့ပိုးနိုင်ခြင်း။ ကျောင်း အပ်ရန်ခက်ခဲခြင်း
၃	အလုပ်အကိုင် အတိတ်ကျမရှိခြင်း	၃	ရွာတွင်းတွင် မို.ရာသီ နှံသွား ယာယီခက်ခဲခြင်း
၄	သွား ယာယီခက်ခဲခြင်းကြောင့် ကျန်းမာရေး ထက်လျှမ်း မိမ့် နှင့် ပညာရေး အတွက်ခက်ခဲခြင်း	၄	ညအချိန်တွင် အမျိုးသမီး များ သွား ယာယီ နှင့် ကလေး များ သွား ယာယီ အတွက် ခက်ခဲခြင်း
၅	ကျန်းမာရေး အတွက် အားကစား ပြုလုပ်ရန် ဖခင်မရှိခြင်း	၅	လျှောက် မိဘ များ နှင့် ကလေး သူငယ်များ မပညာသုတ ရရှိရန် အားနည်းခြင်း
၆	ကျေးရွာထဲမှ များစွာ အဆင်မပြေလျှင်	၆	အမျိုးသမီး များ အတွက် အလုပ်အကိုင်
၇	ကျေးရွာတွင် မို.ရာသီတွင် ရေလုံလောက်မှု မရှိခြင်း	၇	အတိတ်ကျမရှိခြင်း
၈	ကျေးရွာတွင် မို.ရာသီတွင် ရေလုံလောက်မှု မရှိခြင်း	၈	
၉	ကျေးရွာတွင် မို.ရာသီတွင် ရေလုံလောက်မှု မရှိခြင်း	၉	
၁၀	ကျန်းမာရေး ဝန်ဆောင်မှု များ ရရှိရန်ခက်ခဲခြင်း	၁၀	

ခ။ မျှော်မှန်းခြင်း - နောင်လာမည့် ( ၅ ) နှစ် အတွင်း ကျေးရွာဖွံ့ဖြိုးရေး မျှော်မှန်းလျာထားချက်များအား တင်ပြပါ။

အမျိုးသားအဖွဲ့မှ တင်ပြသောမျှော်မှန်းချက်များ		အမျိုးသမီးအဖွဲ့မှ တင်ပြသောမျှော်မှန်းချက်များ	
၁	သောက်သုံးရေ များ ဖုံးလွှမ်းစွာ ရရှိရန်	၁	သောက်သုံးရေများ ဖုံးလွှမ်းစွာ ရရှိရန်
၂	အလုပ်အကိုင် အခွင့်အလမ်း နှင့် အလုပ်အကိုင် အတည်တကျ ရရှိရန်	၂	အမျိုးသမီး များ အတွက် ဝင်ငွေ ရရှိသောလုပ်ငန်း ရရှိရန်
၃	သွား ရေ ယာယီ အဆင်ပြေစေရန်	၃	ရွာတွင်း ယာယီ များ သွား ယာယီ အဆင်ပြေစေရန်
၄	အားကစား ပြုလုပ်ရန် ဖခင်မရှိရန်	၄	ညအချိန် သွား ယာယီ အဆင်ပြေစေရန် အတွက် ယာယီ မိမ့် ရရှိရန်
၅	ကျန်းမာရေး အတွက် အချိန် မြို့ကုသခြင်းရန်	၅	မပညာသုတ ရရှိရန် အတွက် ဆရာတင်ပို့ရန် ရရှိရန်
၆	အဆင်မပြေလျှင် ဖခင်မရှိရန်	၆	အမျိုးသမီး များ အတွက် ဝင်ငွေ ရရှိသော လုပ်ငန်း များ လုပ်ကိုင်ခွင့် ရရှိရန်
၇	ကျေးရွာထဲမှ များစွာ အဆင်မပြေလျှင် နှင့် တံတား များ ရရှိခြင်း	၇	
၈		၈	
၉		၉	
၁၀		၁၀	

ဂ။ လူထုစီမံကိန်း၏ လာမည့် ( ၄ ) နှစ်အတွက် အကျိုးဝင်သော ဦးစားပေး ဖွံ့ဖြိုးတိုးတက်မှု လုပ်ငန်း အစီအစဉ်များအားဖော်ပြပါ။



အဆင့်	ကျေးရွာအတွက် ဦးစားပေး ဖွံ့ဖြိုးတိုးတက်မှု လုပ်ငန်းစဉ်များ	အဆိုပြုသူ (အမျိုးသားများ/ အမျိုးသမီးများ/အမျိုးသား+ အမျိုးသမီး)	ခန့်မှန်းကုန်ကျ စရိတ်	အကျိုးခံစားခွင့်ရှိသူ ခန့်မှန်းခြေ အရေအတွက်
၁	ရွာတွင်းလမ်း	၈+၁		
၂	ရေတွင်း နှင့် ရေပျော်လှန်တည်ဆောက်ခြင်း	၈+၁		
၃	လမ်းမီးတပ်ဆင်ခြင်း	၁		
၄	ကျေးရွာဂရိပ်သာ တည်ဆောက်ခြင်း	၈		
၅	တံတား- ဗြူဖြင့် တည်ဆောက်ခြင်း	၈		
၆	ဆင်္ကြံညစ်တိုက် တည်ဆောက်ခြင်း	၁		
၇				
၈				

ဃ။ လူထုစီမံကိန်း၏ လာမည့် ( ၄ ) နှစ်အတွက် အကျိုးမဝင်သော ဦးစားပေး ဖွံ့ဖြိုးတိုးတက်မှု လုပ်ငန်း အစီအစဉ်များအားဖော်ပြပါ။

အဆင့်	ကျေးရွာအတွက် ဦးစားပေး ဖွံ့ဖြိုး တိုးတက်မှု လုပ်ငန်းစဉ်များ	အဆိုပြုသူ (အမျိုးသားများ/ အမျိုးသမီးများ/အမျိုးသား+ အမျိုးသမီး)	အခန်းကဏ္ဍ
၁	ဆေးပေးခန်း တည်ဆောက်ခြင်း	၈	
၂	အိမ်တွင်း မြှောင် တန်း	၁	
၃	အဘိဃာပေးသင် တန်း	၁	
၄	ဣန္ဒာ၊ ဝက်မွေးမြူရေး ယုတ်ငါး	၁	
၅			

ခေါင်းဆောင်၊ ကျေးရွာစီမံကိန်းအထောက်အကူပြုကော်မတီမှ အတည်ပြုသည်။

အမည် ----- ဒေါ်အာဂျိယာ ----- လက်မှတ် ----- [Signature] ----- နေ့စွဲ ----- ၁၈.၁၀.၂၀၁၇ -----

နေ့ရက်	၁၈. ၁၀. ၂၀၁၇	အချိန်	မှ	ထိ
နေရာ	ခန်းမဆောင်	ကျေးရွာအုပ်စု/ကျေးရွာ	နားယိုင်းစည်စု၊ မော်ဂျိုစုစည်း	
မြို့နယ်	လွိုင်ကော်	ပြည်နယ်	ကယား	
အစည်းအဝေးအစီရင်ခံစာ				
၁	ဖွင့်ပွဲဆောင်ရွက်ခြင်း ၊ လူထုမပျိုမြူနီမိလိဂ်းမိတ်ဆက် ၊ မိမိလိဂ်းဆက်ဝန်း			
၂	လွေးဂွာ စိမ့်ခန်း ခွဲဖွဲ့အဖွဲ့ ပြန်လည်ဖွဲ့စည်းခြင်း ၊ လူမှုဆန်းစစ်ခြင်း			
၃	အဆက်အခံ ၊ မျှော်မှန်းချက် နှင့် ဖွံ့ဖြိုးရေးယုတ်ငန်းစဉ် များပြန်လည် အကောင်အထည်ဖော်ခြင်း			
၄	နောက်ယုတ်ငန်းစဉ် များအား ဤင်းယင်းခြင်း ၊ အကောင်အထည်ဖော် နှင့် စံနှုန်း များအား ဤင်းယင်းခြင်း			
၅	အစည်းအဝေး ဝိတ်သိမ်းခြင်း နှင့် ကျေးဇူးတင်စကား ပြောကြားခြင်း			
ဆွေးနွေးသည့်အကြောင်းအရာများ			ဦးဆောင်ဆွေးနွေးသူ	
<ul style="list-style-type: none"> <li>- မိမိလိဂ်း မိတ်ဆက်ခြင်း နှင့် မိမိလိဂ်း ဆက်စပ် များအား ပြန်လည်ဤင်းယင်းခြင်း</li> <li>- စောင့်ရှောက်ထမ်း နှင့် လွေးဂွာစိမ့်ခန်း ခွဲဖွဲ့အဖွဲ့ အား ပြန်လည်ဖွဲ့စည်းခြင်း</li> <li>- လူမှုဆန်းစစ် များအား ပြန်လည်သုံး သပ်ဆွေးနွေးခြင်း</li> <li>- အဆက်အခံ ၊ မျှော်မှန်းချက် နှင့် ပထမအကြိမ် ဆက်စပ် ၊ မှလွေး ချယ်ဝား သော မိမိလိဂ်း ယုတ်ငန်းစဉ်များအား ပြန်လည်ဆွေးနွေးခြင်း</li> <li>- အကျိုးဝင်သော ယုတ်ငန်းစဉ် ၊ အကောင်အထည်ဖော် များ နှင့် စံနှုန်း များအား ဤင်းယင်းခြင်း</li> </ul>			ဒေါ်နော်ထူးထူးအောင်	
ဆွေးနွေးဆုံးဖြတ်ချက်များ			ဒေါ်စာဖြိုးဟန်	
<p>လွေးဂွာစိမ့်ခန်း ခွဲဖွဲ့အဖွဲ့ ဤလက်မတီ များ ပထမအကြိမ် ဆက်စပ်တွင် အတွေ့အကြုံ ဤဖြစ်သောကြောင့် လက်မတီ များ မပြောင်းလဲ ဂျင်ဆုးဖြတ်ခဲ့ကြသည်။ သို့သော်လည်း နေ့စားနှင့်လိုင်ဗွယ် ယခုအခါတွင် ဆက်လက်လုပ်ဆောင်နိုင်ရန် အဆက်အခံ ဤသောကြောင့် စာစုးလိုင် လိုသာအများ သဘောတူ ထပ်မံဖွေး ချယ်ခဲ ကြပါသည်။ မိမိလိဂ်း ယုတ်ငန်းစဉ်ကို ဆွေးနွေးရာတွင် ပထမအကြိမ်မှ ဒုတိယအကြိမ် အတွက် ဦးစားပေး ယုတ်ငန်းစဉ် အခြား ၅၀၃ မှ ဆောင်ရွက်ပေးရန် ဤသဖြင့် လွေးဂွာ အတွက် အမျှတထပ်မံ ချယ်ခဲ ကြပြီး လွေးဂွာအတွက် အကျိုး ဤမည် ယုတ်ငန်းစဉ် ဖြစ်သော ကျောက်မျက်နှာ ခင်းဂျင်ဆုးဖြတ်ခဲ့ကြပါသည်။</p>				

မှတ်တမ်းပြုသူ - ဒေါ်နော်ထူးထူးအောင်  
ရာထူး - လူထုစည်းရုံးရေး မြို့မ

ကဏ္ဍအလိုက်ဦးစားပေးဖွံ့ဖြိုးရေးလုပ်ငန်းစဉ်များ

နောက်ဆက်တွဲ(၄) ခြားနားသောအပိုင်းများအတွက် ဦးစားပေးဖွံ့ဖြိုးရေးလုပ်ငန်းစဉ်များအနှစ်ချုပ် မူရင်းအား VPSC တွင် ထားရှိရပါမည်။ အခြားဌာနဆိုင်ရာများနှင့် ညှိနှိုင်းရန်အတွက် မိတ္တူအား TPIC သို့ပို့ရပါမည်။ MIS Data အဖြစ်သွင်းရန်မလိုအပ်ပါ။

	အဆင့်	လုပ်ငန်း	ဦးစားပေး	လ/နှစ်	ကျေးရွာမှ တာဝန်ခံသူ(သို့) အုပ်စု	ပြင်ပမှ မည်သူထောက်ပံ့မလဲ
အခြေခံအဆောက်အအုံ	၁	လူငယ်ရိပ်သာတည်ဆောက်ခြင်း။	မ ( ) ကျား (✓)			
	၂	စာကြည့်တိုက်အသစ်တည်ဆောက်ခြင်း	မ (✓) ကျား( )			
	၃	တံတားပြုပြင်တည်ဆောက်ခြင်း	မ ( ) ကျား(✓)			
	၄	ရွာတွင်းလမ်း	မ( ✓ ) ကျား(✓)			
	၅		မ ( ) ကျား( )			
အသက်မွေးဝမ်းကြောင်း/ စိုက်ပျိုးရေး	၁	အိမ်တွင်းမှုသင်တန်း	မ (✓) ကျား( )			
	၂	အသိပညာပေးသင်တန်း	မ (✓) ကျား( )			
	၃	မွေးမြူရေးသင်တန်း	မ (✓ ) ကျား( )			
	၄		မ ( ) ကျား( )			
	၅		မ ( ) ကျား( )			
ကျန်းမာရေးနှင့် အာဟာရ	၁	ရေတွင်းနှင့်ရေကန်တည်ဆောက်ခြင်း	မ(✓) ကျား(✓)			
	၂	ဆေးပေးခန်းတည်ဆောက်ခြင်း။	မ( ) ကျား(✓ )			
	၃		မ ( ) ကျား( )			

	၄		မ ( ) ကျား( )			
	၅		မ ( ) ကျား( )			
ကျန်းမာရေးနှင့် အာဟာရ	၁		မ ( ) ကျား( )			
	၂		မ ( ) ကျား( )			
	၃		မ ( ) ကျား( )			
	၄		မ ( ) ကျား( )			
	၅		မ ( ) ကျား( )			
ပညာရေး	၁		မ (✓) ကျား(✓)			
	၂		မ (✓) ကျား(✓)			
	၃		မ ( ) ကျား( )			
	၄		မ ( ) ကျား( )			
	၅		မ ( ) ကျား( )			
အခြား	၁		မ (✓) ကျား( ✓)			
	၂		မ ( ) ကျား( )			
	၃	လမ်းမီးတပ်ဆင်ခြင်း	မ(✓) ကျား( )			
	၄		မ ( ) ကျား( )			
	၅		မ ( ) ကျား( )			

ဦးစားပေးလုပ်ငန်းအကျဉ်းချုပ်ဇယား

စဉ်	လုပ်ငန်းအမည်	ဦးစားပေးအဆင့်	အဆိုပြုသူ (ကျား)	အဆိုပြုသူ (မ)	အဆိုပြုသူ (ကျား+မ)	မှတ်ချက်
၁။	ရွာတွင်းလမ်း	၁			✓	
၂။	ရေတွင်းနှင့်ရေကန်တည် ဆောက်ခြင်း	၂			✓	
၃။	စာကြည့်တိုက်အသစ်တည် ဆောက်ခြင်း	၃		✓		
၄။	လူငယ်ရိပ်သာ တည်ဆောက်ခြင်း	၄	✓			
၅။	တံတားပြုပြင်တည်ဆောက်ခြင်း	၅	✓			
၆။	ဆေးပေးခန်းအသစ်တည် ဆောက်ခြင်း	၆	✓			
၇။	လမ်းမီးတပ်ဆင်ခြင်း	၇		✓		
၈။	အိမ်တွင်းမှုသင်တန်း			✓		
၉။	အသိပညာပေးသင်တန်း			✓		
၁၀။	မွေးမြူရေးသင်တန်း			✓		

ပါဝင်ဆွေးနွေးသူ -

မှတ်တမ်းတင်သူ

ကျား - ၁၄

အမည်- ဒေါ်နော်ထူးထူးအောင်

မ - ၂၄

ရာထူး - လူထုစည်းရုံးရေးမှူး



လုပ်ငန်းဆောင်ရွက်မှုမှတ်တမ်းဓာတ်ပုံများ



