

ပြည်ထောင်စုသမ္မတ မြန်မာနိုင်ငံတော် အစိုးရ
စိုက်ပျိုးရေး၊ မွေးမြူရေးနှင့် ဆည်မြောင်းဝန်ကြီးဌာန
ကျေးလက်ဒေသဖွံ့ဖြိုးတိုးတက်ရေး ဦးစီးဌာန
ပျော်ဘွယ်မြို့နယ်



လူထုပဟိုပြုစီမံကိန်း
National Community Driven Development Project
(NCDDP)



ကျေးရွာဖွံ့ဖြိုးရေးအစီအစဉ်
Village Development Plan (VDP)
မအူတောကျေးရွာ၊မြောက်ကံကြီးရွာကျေးရွာအုပ်စု



မာတိကာ

- ၁။ မြို့နယ်မြေပုံ
- ၂။ ကျေးရွာမြေပုံ(တည်နေရာ)
- ၃။ အုပ်စုတွင်ပါဝင်သောကျေးရွာများစာရင်း
- ၄။ ကျေးရွာအခြေခံအချက်အလက်များ (ကျေးရွာသမိုင်းကြောင်း)
- ၅။ လူထုပူးပေါင်းပါဝင်သော လူမှုဆန်းစစ်ခြင်းနှင့် အကဲဖြတ်ခြင်းလုပ်ငန်းစဉ်(PSA/PRA)အကျဉ်းချုပ်ဇယား
- ၆။ ကျေးရွာဖွံ့ဖြိုးရေးအစီအစဉ်အတွက်အသုံးပြုခဲ့သော PRA tools များနှင့်တစ်ခုချင်းစီအတွက် သုံးသပ် ချက်များ
- ၇။ ကော်မတီဝင်များရွေးချယ်ခြင်းနှင့်ကျေးရွာဖွံ့ဖြိုးရေးအစီအစဉ်ဆောင်ရွက်မှုမှတ်တမ်းဓါတ်ပုံများ
- ၈။ ကျေးရွာအချက်အလက် (ပုံစံ-၁)
- ၉။ စီမံကိန်းစက်ဝန်းအချိန်ဇယား (ပုံစံ-၂)
- ၁၀။ ကျေးရွာဖွံ့ဖြိုးရေးဦးစားပေးအစီအစဉ် (ပုံစံ-၃)
- ၁၁။ ကျေးရွာအုပ်စုစီမံကိန်းလုပ်ငန်းခွဲရွေးချယ်ခြင်း (ပုံစံ-၄)
- ၁၂။ အစည်းအဝေးမှတ်တမ်းများ
- ၁၃။ ကဏ္ဍအလိုက်ဦးစားပေးဖွံ့ဖြိုးရေးလုပ်ငန်းစဉ်များ



၁။ ဖျော်ဘွယ်မြို့နယ် မြေပုံ

ဖျော်ဘွယ်မြို့နယ်အခြေပြမြေပုံ

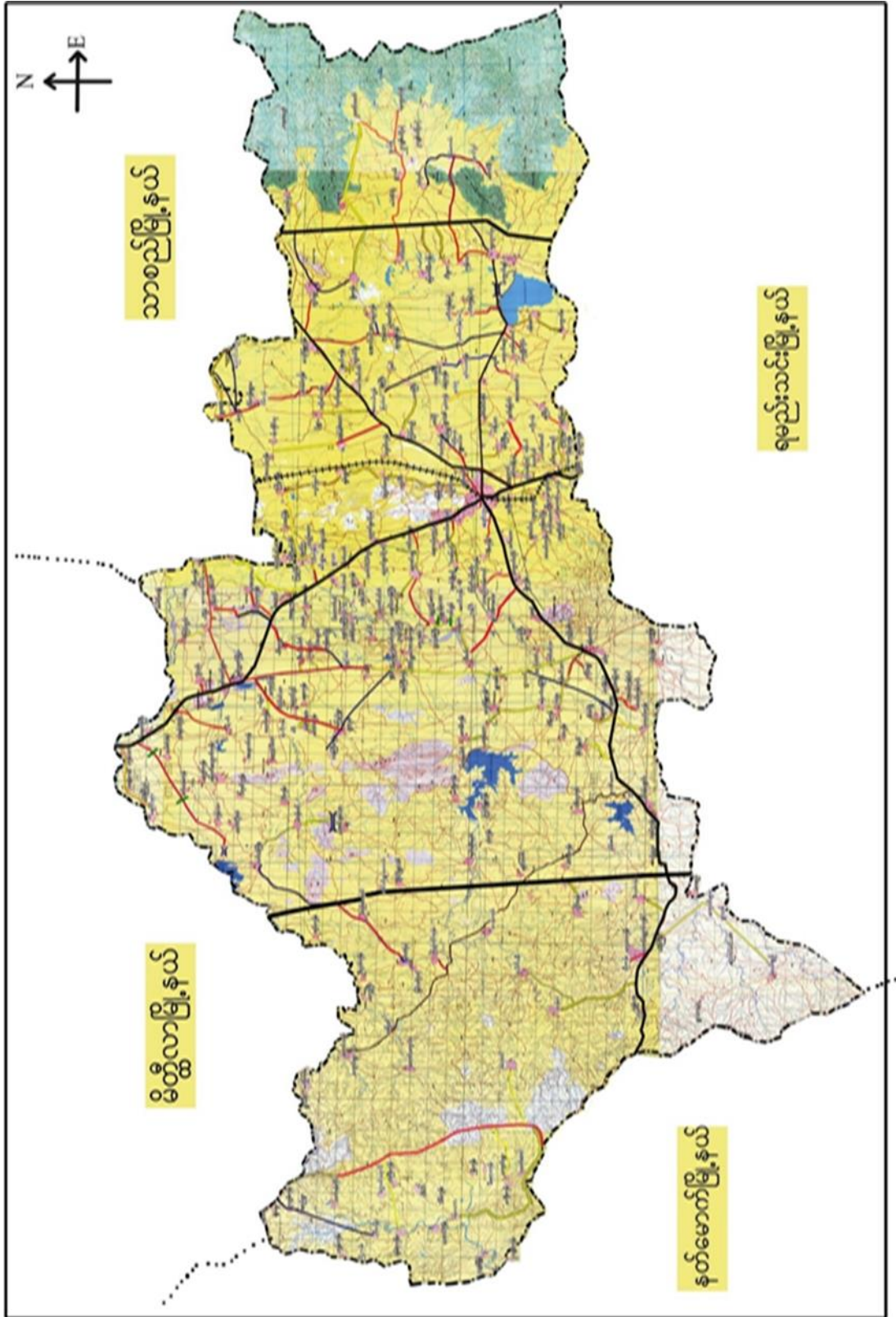



၂။ မြောက်ကံကြီးကျေးရွာအုပ်စုမြေပုံ

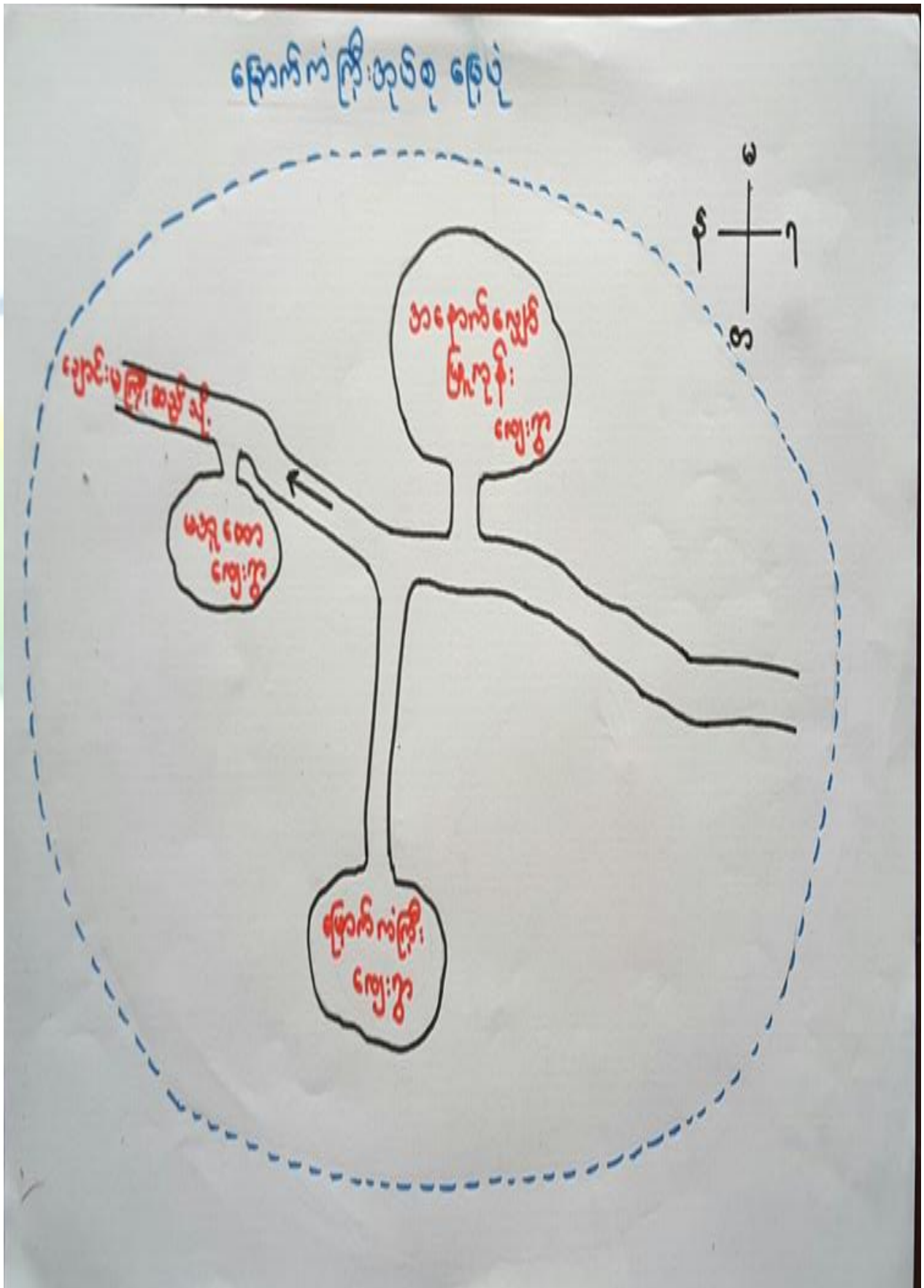



၃။ ကျေးရွာအုပ်စုတွင်ပါဝင်သော ကျေးရွာများ
 ၁။ မအူတော ၂။ မြောက်ကံကြီး ၃။ လျော်ဖြူကုန်း (န)
 ၄။ ကျေးရွာ၏အခြေခံအချက်အလက်များ
 ကျေးရွာသမိုင်းအကျဉ်း

မအူတော ကျေးရွာ သမိုင်းအကျဉ်း

မအူတော ကျေးရွာသည် မန္တလေးတိုင်းဒေသကြီး၊ ပျော်တွယ်မြို့နယ်၊ ခြောက်ကံကြီးအုပ်စုတွင် တည်ရှိသော ကွဲလွဲသည့် ဖွဲ့စည်းထားသည့် ရွေးအခါက နယ်တော်ထဲတွင် "မခူ" ဆိုသော အမျိုးသမီး စတင်နေထိုင်ခဲ့ပါသည်။ ထို "မခူ" နေထိုင်သော နယ်တော်ကို "မခူတော" ဟုခေါ်ဆိုခဲ့ကြသည်။ ထိုနယ်တော်၏ အနီးတဝိုက်တွင် အိမ်များ၊ လူဦးရေများ တိုးပွားလာပြီး ကွဲလွဲသည့် ဖွဲ့စည်းထားသည့် မအူတော ကျေးရွာဟုခေါ်ဆိုခဲ့ပါသည်။ ခေတ်အဆက်ဆက်ခေါ်ဆိုလာကြရာ မအူအခါတွင် "မအူတော" ကျေးရွာဟုခေါ်ဆိုလာသည်ကို တွေ့ရပါသည်။ မအူတောကျေးရွာသည် ပျော်တွယ်မြို့၏ အနောက်ဘက်တွင် တည်ရှိပါသည်။ ပျော်တွယ်မြို့မှ (၉ မိုင် ၄ ဖာလုံ) ခန့်အကွာတွင် တည်ရှိပါသည်။ ကျေးရွာ၏ ကွဲလွဲသော ကိုယ်စားပြုသော အရာမှာ ဖြစ်ပါသည်။ မအူတော ကွဲလွဲသည့် ဖွဲ့စည်းပုံအခါတွင် အိမ်ခြေ (၁၀၇) အိမ်၊ လူဦးရေ (၄၈၈) ဦးဖြင့် နေထိုင်လျက်ရှိခဲ့ပါသည်။ မအူတောကျေးရွာ၏ အဆက်ဖွဲ့ဝမ်းကြောင်း လုပ်ငန်းများအောင် အလုပ်လုပ်ဆောင် ဖြစ်ပါသည်။



- ထိခိုက်လွယ်သော အုပ်စုများ လူဦးရေ (သက်ကြီး၊ မြေယာမဲ့၊ မသန်စွမ်းအုပ်စုများ)

သက်ကြီး	မြေယာမဲ့	မသန်စွမ်း
ကျား (၂၆)၊မ (၂၀)	ကျား (၇၆)၊မ (၉၃)	ကျား (၂)၊မ (၂)

- ကျေးရွာတွင်းရရှိနိုင်သော ဝန်ဆောင်မှုများ (ကျန်းမာရေးဆေးခန်း၊ စာသင်ကျောင်း)

ဆေးရုံ/ဆေးခန်း	စာသင်ကျောင်း	စာကြည့်တိုက်	မူကြိုကျောင်း	ဈေး
မရှိ	မရှိ	မရှိ	မရှိ	မရှိ

- ရွာသူရွာသားများ၏ အဓိကစီးပွားရေးလုပ်ငန်း (စိုက်ပျိုးမွေးမြူရေး၊ အခြားသီးနှံများ)

မွေးမြူရေး	စိုက်ပျိုးရေး	အခြား
နွား	ကြက်သွန်	ဆံပင်ရှင်း

- အဓိကရရှိနိုင်သော အရင်းအမြစ်များ

ကျောက်	သဲ	ကျောက်ဆွေး	ဂျင်းမြေ	အခြား
မရှိ	မရှိ	မရှိ	မရှိ	

- ကျေးရွာနှင့်သက်ဆိုင်သော အခြားအရင်းအမြစ်များ

သောက်သုံးရေရရှိနိုင်မှု	မြေလွတ် မြေရိုင်း	ဆည်ရေသောက်ဧရိယာ	အခြား
ရှိ	မရှိ	မရှိ	



၅။ လူထုပူးပေါင်းပါဝင်သော လူမှုဆန်းစစ်ခြင်းနှင့် အကဲဖြတ်ခြင်းလုပ်ငန်းစဉ် (PSA / PRA) အကျဉ်းချုပ်ဇယား

စဉ်	ကရိယာများ (PRA Tools)	ရက် စွဲ	ဦးတည်အုပ်စုနှင့် ရည်ရွယ်ချက်များ	တက်ရောက်သူ			အဓိက ဆွေးနွေးချက်များ
				ကျား	မ	ပေါင်း	
၁	ကျေးရွာလူမှုရေး၊ အရင်းအမြစ်ပြမြေပုံ (Social Map/ Resource Map)	၃၀.၁.၂၀၁၇	ရပ်မိရပ်ဖ၊ ကော်မတီဝင်များ၊ ကျေးရွာလူထုများ မြေပုံအားအသုံးပြု၍ ၎င်းတို့၏ အဓိကပြဿနာများ၊ အရင်းအမြစ်များနှင့် အခြေခံအဆောက် အအုံများ၊	၅၆	၂၄	၈၀	ကျေးရွာလူထု၏ ထင်ရှားသောမြေနေရာ၊အခြေခံ အဆောက်အအုံများ၊တိုင်းရင်းသ ားနှင့် ဘာသာရေး အဖွဲ့အစည်းများ၊မသန်စွမ်းသူရှိ သည့်အိမ်ထောင်စုများ၊အမျိုးသ မီးဦးဆောင်သည့်အိမ်ထောင်စုမျ ား၊လူမှုရေးဆိုင်ရာအချက်အလ က်များ။ ပြဿနာများနှင့် ဖြစ်နိုင်ခြေရှိသောအဆောက်အအုံ သစ်များ
၂	ဥစ္စာနေကြွယ်ဝမှုအ ဆင့်သတ်မှတ်ခြင်း (Wealth Ranking)	၃၀.၁.၂၀၁၇	ကျေးရွာအတွင်း စီးပွားရေးအခြေအနေ နက္ခတ်ခြားသောအုပ် စုများကိုစိစစ်ရန် ချမ်းသာ၊ အလယ်အ လတ်၊နွမ်းပါး၊ အလွန်နွမ်းပါးအုပ်စု များ	၅၆	၂၄	၈၀	ကျေးရွာအတွင်းရှိ အိမ်ထောင်စုများအား လူမှုစီးပွားအခြေအနေအလိုက် အုပ်စုများသတ်မှတ်ပေးခြင်း
၃	ကျေးမရေးရာကဏ္ဍ # ၁ ပိုင်ဆိုင်မှုနှင့်ခွဲခြမ်းစိ တ်ဖြာမှု	၃၀.၁.၂၀၁၇	အမျိုးသားနှင့်အမျိုး သမီးများ(အရင်းအ မြစ်ပိုင်ဆိုင်အသုံးချ မှု)	၅၆	၂၄	၈၀	အမျိုးသားနှင့်အမျိုးသမီးများ(အ ရင်းအမြစ်ပိုင်ဆိုင်အသုံးချမှု၊ ထိန်းချုပ်မှုအားခွဲခြမ်းစိတ်ဖြာခြင်း)။
၄	ရာသီခွင်ပြပြက္ခဒိန် (Seasonal Calendar)	၃၀.၁.၂၀၁၇	ကော်မတီဝင်၊ အမျိုးသမီး၊ အမျိုးသားများ	၅၆	၂၄	၈၀	ကျေးရွာတွင် တစ်နှစ်ပတ်လုံးကွဲပြားခြားနားသော အချိန်အလိုက် ဖြစ်ပျက်ဆောင်ရွက်ခဲ့သည့်ရာသီ ဥတု၊ စိုက်ပျိုးသီးနှံများ၊ လယ်ယာလုပ်ငန်းများ၊ နေ့စားလုပ်ငန်းများ၊ မွေးမြူရေးလုပ်ငန်းများ၊ ဝမ်းစာဖူလုံမှု နှင့် ပွဲတော်များ



၅	ကျားမရေးရာ# ၂ ပင့်ကူအိမ် ကွန်ယက် (Spider Web)	၃၀.၁.၂၀၁၇	အမျိုးသားများ နှင့် အမျိုးသမီးများ	၅၆	၂၄	၈၀	ကျေးရွာအတွင်းရှိ အမျိုးသမီး များ၏ အခြေအနေကိုသိရှိစေရန် တန်းတူအခွင့်အရေး ရရှိမှု နှင့် မရရှိသည့် အကြောင်းအရင်း၊ ပညာရေးအတွက်ဆုံးဖြတ်ချက်ချ ခြင်း၊ အိမ်မှုကိစ္စဆောင်ရွက်မှု
၆	အဖွဲ့အစည်းချိတ် ဆက်ပုံ - ပင်းပုံစံ(Venn Diagram)	၃၀.၁.၂၀၁၇	ကျေးရွာအုပ် ချုပ်ရေးအဖွဲ့၊ ကျေးရွာ စီ/ ထောက်အဖွဲ့	၅၆	၂၄	၈၀	ကျေးရွာတွင်းရှိ အဓိကအုပ်စုများ၊အဖွဲ့အစည်းများ တည်ရှိနေမှုကိုသိရှိရန်၊ ၎င်းအဖွဲ့အစည်းများအုပ်စုများ ဆက်စပ်နေမှုပူးပေါင်းဆောင်ရွ က်မှုအားသိရှိနိုင်ရန်၊
၇	ပြဿနာသစ်ပင် (Problem Tree)		အမျိုးသားများနှင့် အမျိုးသမီးများ				ကျေးရွာဖွံ့ဖြိုးတိုးတက်မှု နောက်ကျခြင်းအကြောင်းသိရှိ နိုင်ရန်
၈	ကျေးရွာ၏ မျှော်မှန်းချက် (၄)နှစ်စာ ကျေးရွာဖွံ့ဖြိုးရေးအ စီအစဉ်	၃၀.၁.၂၀၁၇	အမျိုးသားအုပ်စု၊အ မျိုးသမီးအုပ်စု၊လူင ယ်အုပ်စု၊ ရပ်မိရပ်ဖအုပ်စု	၅၆	၂၄	၈၀	ကျေးရွာသားများ၏ မဲပေးရွေးချယ်ထားသည့် ဖွံ့ဖြိုးတိုးတက်ရေးလုပ်ငန်းစဉ်များ အား ဦးစားပေးအလိုက်သတ်မှတ်ချက်



၆။ကျေးရွာဖွံ့ဖြိုးရေးအစီအစဉ်အတွက်အသုံးပြုခဲ့သော PRA Tools များနှင့်တစ်ခုချင်းစီအတွက်သုံးသပ်ချက်များ

၆.၁။ ကျေးရွာ သယံဇာတပြင်မြေပုံ

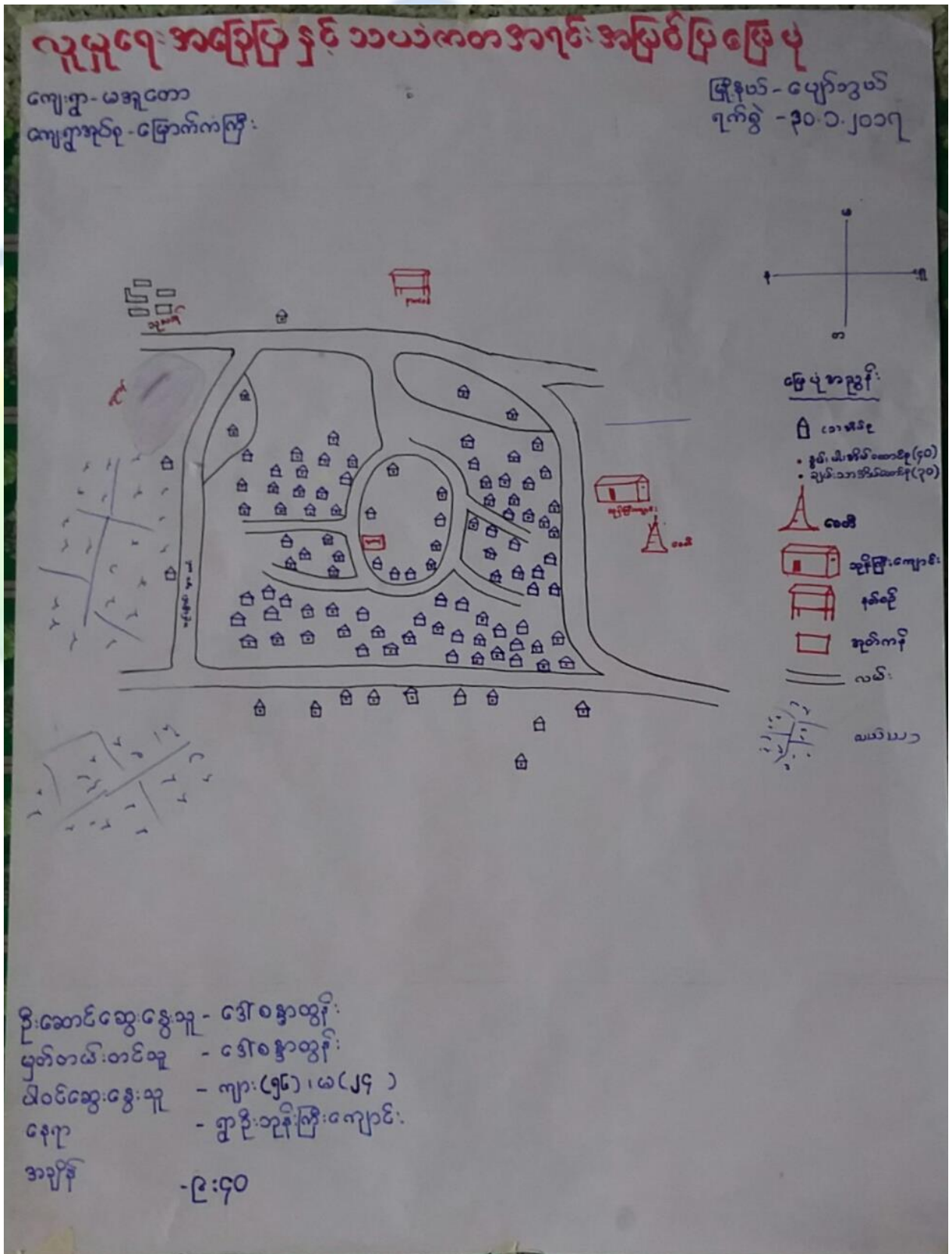



ကျေးရွာမြေပုံသုံးသပ်ချက်။

လူမှုရေး အခြေပြု နှင့် သယံဇာတ အရင်းအမြစ်ပြုစုမှု ပုံ

ကျေးရွာ-မအူတော

ဖွဲ့စည်း-ရေကန်အုပ်စု

အုပ်စု - မြောက်ကန်ကြီး

ရက်စွဲ - ၃၀.၁.၂၀၁၇

ဆွေးနွေးကြမ်း နှင့် ဆန်းစစ်ကြမ်း

△ လယ်ယာကို မှီငြမ်း အဓိကအသက်မွေးကြပါသည်။

△ တစ်ရွာလုံး ဗုဒ္ဓဘာသာ ကိုးကွယ်ကြပါသည်။

△ အမျိုးသမီးဦးအောင် သောအိမ်ထောင်စု (၂၁) ခုရှိပါသည်။

△ မသန်စွမ်း အိမ်ထောင်စု (၄) ခုရှိပါသည်။

* ကျေးရွာဖွံ့ဖြိုးရေး အတွက် လိုအပ်ချက်များ

- ဖွံ့ဖြိုးရေး မီး

- လယ်ယာသုံး စက်ပစ္စည်း



၆.၂။ ကျေးရွာအရင်းအမြစ် ပိုင်ဆိုင်မှုသုံးသပ်ခြင်း။

ပိုင်ဆိုင်မှုသုံးသပ်ခြင်း
 အရင်းအမြစ်သုံးစွဲမှု
 ကျေးရွာ - မအူကော
 အုပ်စု - ငြောက်ကန်ကြီး

ဦးနုယ် - ပျော်စွယ်
 ရက်စွဲ - ၃၀.၁.၂၀၁၇

ဆိုင်ကယ်
 ကား
 လှည်း
 ရေစန့်စက်

ဖိ
 ထင်
 အပ်ချပ်စက်

နွား
 ရေ
 လယ်ယာ
 တိဇွီ

ဦးထောင်အေးအေးသူ - ဒေါ်ခနွာထွန်း
 မြတ်တမ်းတင်သူ - ဦးနေမျိုး ပိုင်
 ဝါထဲအေးအေးသူ - ကျား (၅၆)၊ မ (၂၄)

ကျေးရွာ - ရွာစိုလှိုင်ကြီးကျေး
 အုပ်စု - ၁၀:၄၀



ပိုင်ဆိုင်မှုသုံးသပ်ခြင်း။

ပိုင်ဆိုင်မှုသုံးသပ်ခြင်း

ကျေးရွာ - မအူတော
အုပ်စု - မြောက်ကံကြီး

မြို့နယ် - မျောက်သွယ်
ရက်စွဲ - ၃၀.၁.၂၀၁၇

ဆွေးနွေးခြင်း နှင့် ဆန်းစစ်ခြင်း

△ ဆိုင်ကယ်၊ ကား၊ လှည်း၊ ရေစုပ်စက် တို့ကို အမျိုးသားများ သုံးစွဲပါသည်။

△ မီး၊ ထင်း၊ အပ်ချုပ်စက်တို့ကို အမျိုးသမီးများ သုံးစွဲပါသည်။

△ ခွား၊ ရေတွင်း၊ လယ်ယာ၊ တိဗ္ဗီ တို့ကို အမျိုးသား၊ အမျိုးသမီး တန်းတူ သုံးစွဲပါသည်။

△ ဆိုင်ကယ်၊ ကား၊ လှည်း၊ ရေစုပ်စက်၊ လယ်ယာ၊ ခွားတို့ကို အမျိုးသားများ ထိန်းချုပ်ပါသည်။

△ မီး၊ အပ်ချုပ်စက်တို့ကို အမျိုးသမီးများ ထိန်းချုပ်ပါသည်။

△ ထင်း၊ ရေ၊ တိဗ္ဗီတို့ကို အမျိုးသား၊ အမျိုးသမီး နှစ်ဦးလုံး ထိန်းချုပ်ပါသည်။

△ လုပ်ငန်းများတွင် အမျိုးသမီးများ အား လက်တွဲ ခေါ်ဆောင် ခြင်းဖြင့် အမျိုးသမီးများ၏ စွမ်းဆောင်ရည်တိုးတက်စေ နိုင်ပါသည်။



၆.၃။ ကျေးရွာ၏လူမှုစီးပွားအဆင့်သတ်မှတ်ခြင်း။ (Wealth Ranking)

ဥစ္စာစနစ်ကြွယ်ဝမှုအဆင့်သတ်မှတ်ခြင်း

ကျေးရွာ - မအူတော
အုပ်စု - မြောက်ကံကြီး
မြို့နယ် - ပျော်ဘွယ်
ရက်စွဲ - ၃၀.၁.၂၀၁၇

		အိမ်ထောင်စု	ရာခိုင်နှုန်း
ချယ်သာ	မြေ (၁၀)ဧကအထက်ရှိ၊ ဝိုက်အိမ်၊ ဆိုင်ကယ်၊ ဂျေစပိစက်၊ နွားလှည်း၊ ဖုန်း၊ အချိုးထော်လာဗို)ရှိ	၃၀	၂၈%
အလယ်အလတ်	မြေ (၅)ဧကအထက်၊ သွတ်မိုးထရုံကာ၊ ပျဉ်ခင်း၊ ဆိုင်ကယ်၊ နွားလှည်း၊ ဖုန်း	၃၇	၃၅%
နွမ်းပါး	မြေဧကမရှိ၊ နွားမရှိ၊ သွတ်မိုးထရုံကာ၊ ဝါခင်း၊ ဖုန်းရှိ	၄၀	၃၇%
		၁၀၇	၁၀၀%

ဦးဆောင်ဆွေးနွေးသူ - ဒေါ်ခန္ဓာထွန်း
 မှတ်တမ်းတင်သူ - ဦးနေမျိုးပိုင်
 ပါဝင်ဆွေးနွေးသူ - ကျား (၅၆)၊ မ (၂၄)

နေရာ - ရွာဦးဘုန်းကြီးကျော်
 အချိန် - ၁၁နာရီ



ဥစ္စာနေကြွယ်ဝမှုသုံးသပ်ချက်။

ဥစ္စာနေကြွယ်ဝမှု အဆင့်သတ်မှတ်ခြင်း
 ကျေးရွာ-မအူတော
 အုပ်စု - မြောက်ကံမြို့
 မြို့နယ်-ပျော်ဘွယ်
 ရက်စွဲ - ၃၀-၁-၂၀၁၇

ခွေးငွေ့ခြင်းနှင့် ဆန်းစစ်ခြင်း

▲ကျေးရွာရှိ ချမ်းသာသော အိမ်ထောင်စုမှာ (၃၀) စုရှိပါသည်။

▲ကျေးရွာရှိ အလယ်အလတ် အိမ်ထောင်စုမှာ (၃၇) စုရှိပါသည်။

▲ကျေးရွာရှိ နွမ်းပါးသော အိမ်ထောင်စုမှာ (၄၀) စုရှိပါသည်။

▲ဆင်းရဲနွမ်းပါးရခြင်း အကြောင်းအရင်းမှာ ဝင်ငွေရရှိသော အလုပ်အကိုင်အခွင့်အလမ်း နည်းပါးသောကြောင့်ဖြစ်ပါသည်။



ရာသီခွင်ပြပြ ကွဒိန်

ကျေ့စွာ - မအူတော
အုပ်စု - မြောက်ကံကြီး

မြို့နယ် - မျော်သွယ်
ရက်စွဲ - ၃၀.၁.၂၀၁၇

ငွေ့ငွေ့ခြင်း နှင့် ဆန်းစစ်ခြင်း

△ အဓိကအသက်မွေးဝမ်းကြောင်းအလုပ်မှာ လယ်ယာလုပ်ငန်းဖြစ်ပါသည်။

△ အခြားဝင်ငွေရလုပ်ငန်းအဖြစ် ဆံပင်လုပ်ငန်းကိုလည်း တွဲဖက်လုပ်ဆောင်ပါသည်။

△ လယ်ယာလုပ်ငန်းလုပ်ကိုင်သည့် အိမ်ထောင်စုမှာ (၆၀) စုရှိပါသည်။

△ လက်လုပ်လက်စား နှင့် ဆံပင်လုပ်ငန်းလုပ်ကိုင်သူ (၄၀) အိမ်ထောင်စုရှိပါသည်။

△ လက်လုပ်လက်စား တစ်ပယာက် ဧကတစ်နေ့ဝင်ငွေမှာ (၃၀၀၀) ကျော်ရှိပါသည်။

* လုပ်ငန်းများ တိုးတက်ရန် စက်ပစ္စည်း နှင့် ခုနစ် ပညာများ လိုအပ်ပါသည်။



၆.၅။ ဗင်းပုံစံကိုသုံးပြု၍ အဖွဲ့အစည်းများချိတ်ဆက်မှု

ဗင်းပုံစံအသုံးပြု၍ အဖွဲ့အစည်းနှင့် ချိတ်ဆက်မှု စာစာ
 လေ့လာခြင်း

ကျေးဇူး-မအူတော
 ကျေးဇူးအုစု-ခြောက်ကံကြီး

ဇွဲနယ်-ပျော်အွယ်
 ဇူလိုင် - ၃၀-၁-၂၀၁၇

ကျေးဇူးတွင်းအဖွဲ့အစည်းများ	ကျေးဇူးဗင်ပရီ အဖွဲ့အစည်းများ
ပန်းအလှပြင်အဖွဲ့	- ဂျီအိုင်
ခမ္ဘာ့ဇန်နဝါရီအသင်း	- ကျွန်းမ
အာဂျန်စီသတ်	- ပညာရေး
- ဣငယ်ဝဟဟိတ	- လဝက
- အုပျူစေ့	- ဖြေခေါင်း
- ၁၀အိမ်ငါး	- ကဏ္ဍ
- ဗြူဗိုင် ဖြိုးအ	- သီတေတို
- NLD အဖွဲ့	- စိုက်ပျိုးရေး
- အယ်အိမ်	- ဘယဝါယ
- အမျိုးသမီးရေး	- လူထုမဟံပြုစံမင်
- မိခင်နှင့်ကလေးစေတီ	

ခိုးထောင်ဆွေးနွေးသူ - ဒေါ်ခန္ဓာထွန်း
 ဗဟုတမ်းတင်သူ - ဒေါ်ထော်ထော်နိုင်
 ပါဝင်ဆွေးနွေးသူ - ကျား(၅၆)၊ မ(၂၄)

၃၃၇၁- ရွာဦးတင်ကြီးကျေး
 အချိန်- ၁၀:၀၀



သုံးသပ်ချက်

မင်းပိုင်အသုံးပြု၍ အဖွဲ့အစည်း ညှိနှိုင်းဆက် မှုအား
 ကျေးဇူး - မအူဝေ လေ့လာခြင်း၊ မြို့နယ် - ပျော်ဘွယ်
 အုပ်စု - မြောက်ကန်ကြီး ရက်စွဲ - ၃၀.၁.၂၀၁၇

အေးနွေးခြင်း ညှိဆန်းဝစ်ခြင်း

△ ပန်းအလှူ၍ အဖွဲ့၊ ဓမ္မစင်္ကြာအသင်း များသည် အမျိုးသမီး ဦး
 သော အဖွဲ့ များ ဖြစ်သည်။

△ လူငယ်အများစုသည် လူငယ်ပရဟိတအဖွဲ့၊ ဒါရ်မီးသတ်အဖွဲ့
 တို့တွင် ဦးဆောင် လုပ်ကိုင်ကြသည်။

△ အုပ်ချုပ်ရေးမှူးသည် ဆယ်ဒီဇင်ဘေ၊ ဆယ်ဒီဇင်ဘေအဖွဲ့
 လူငယ်ပရဟိတအဖွဲ့တို့ ညှိ အများဆုံး ညှိတ်ဆက် ပြီး
 ဦးဆောင်ပါဝင်လုပ်ဆောင်ပါသည်။

△ ရွာမှ ဆယ်ဒီဇင်ဘေ၊ ဆယ်ဒီဇင်ဘေ အဖွဲ့များသည် ကျေးဇူး
 ဖွံ့ဖြိုးရေး အတွက် အများဆုံး လုပ်ဆောင်ပေးပါသည်။



၆.၆။ ပင့်ကူအိမ်ကွန်ယက် နှင့် သုံးသပ်ချက်

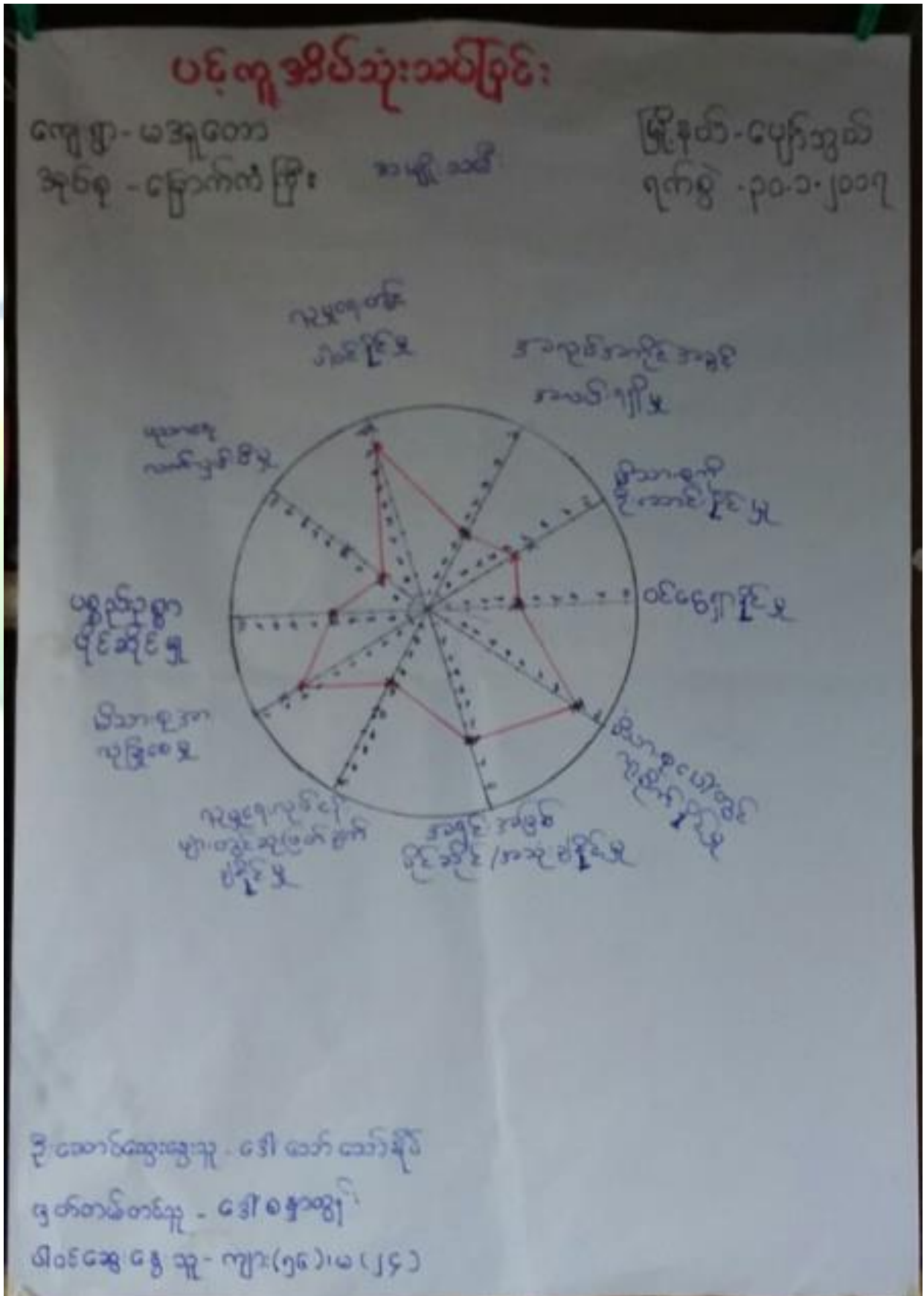



ပင်လှူဒါန်သုံးသပ်ခြင်း

ကျေးဇူး - မအူတော

အုပ်စု - ကြောက်ကဲ ငြိုး

အမျိုးအမည်

မြို့နယ် - ပျော်ဘွယ်

ရက်စွဲ - ၃၀.၁.၂၀၁၇

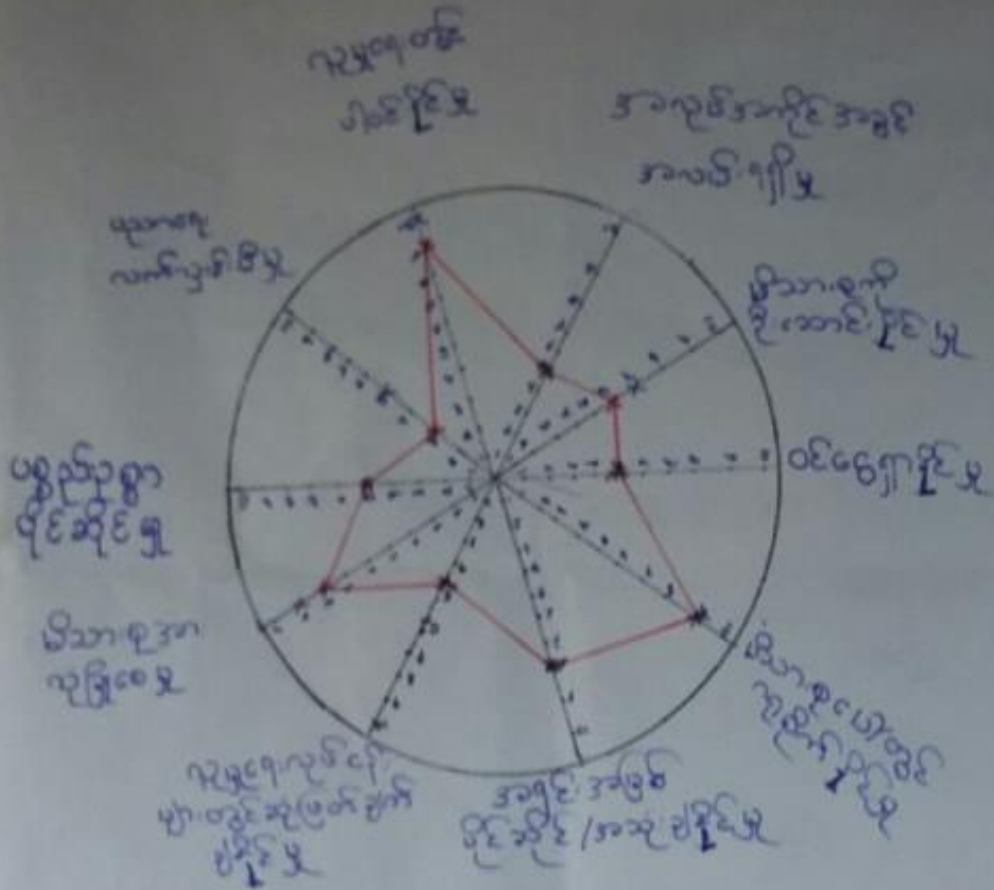

ဒို့.ထောင်အေးအေးသူ - ဒေါ်မာ်မာ်ခိုင်

ဒုတိယအဖွဲ့ - ဒေါ်ခင်အေး

ဒီဂရီအမှတ် - ၇၅(၅၆)၊ ၂၄



ပင်ကူအိမ်သုံးသတ်ပြင်

ကျေးကွ. မအူတောကွ
ကျေးကွအုပ်စု - ရဲဘော်ကံကြီးအုပ်စု

မြို့နယ် - ပျော်ဘွယ်မြို့
ဂျက်စွဲ - ၃၀.၁.၂၀၁၇

အမျိုးသား၊ အမျိုးသမီး

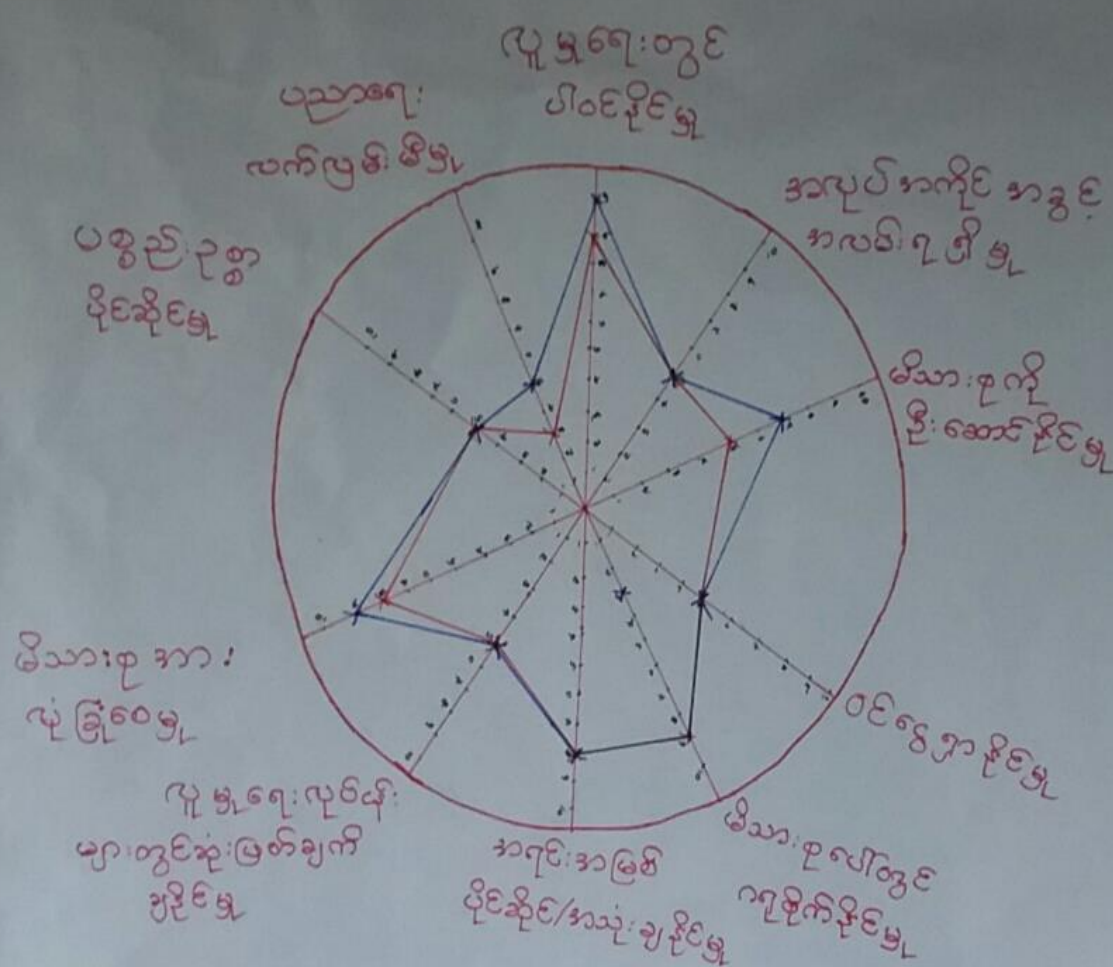

ဦးဆောင်ဆွေးနွေးသူ - ဒေါ်သော်သော်နိုင်
 မှတ်တမ်းတင်သူ - ဦးနေမျိုးပိုင်
 ပါဝင်ဆွေးနွေးသူ - **ကျား (၅၆)၊ မ (၂၄)**

နေရာ - ကွဦးဘုန်ကြီးကျေး
 အချိန် - ၁၁.၃၀.



ပင်ကူအိမ်ကွန်ယက် သုံးသပ်ချက်။

ပင်ကူအိမ်သုံးသပ်ခြင်း

ကျေးဇူး - မအူတော

အုပ်စု - မြောက်ကံကြီး

မြို့နယ် - ပျော်ဘွယ်

ရက်စွဲ - ၃၀.၁.၂၀၁၇

ဆွေးနွေးခြင်း နှင့် ဆန်းစစ်ခြင်း

▲ အမျိုးသမီးများသည် ပစ္စည်းဥစ္စာပိုင်ဆိုင်မှု၊ အလုပ်အကိုင်အခွင့်အလမ်းရရှိမှု၊ ဝင်ငွေရှာနိုင်မှု၊ မိသားစုပေါ်တွင်ဂရုစိုက်နိုင်မှု၊ အရင်းအမြစ်ပိုင်ဆိုင် အသုံးပြုနိုင်မှု၊ လူမှုရေးလုပ်ငန်းများတွင် ဆုံးဖြတ်ချက်ချနိုင်မှု နှင့် ပစ္စည်းဥစ္စာပိုင်ဆိုင်မှု တို့တွင် အမျိုးသားများနှင့် တန်းတူ ရှိနေပါသည်။

▲ မိသားစုဒုက္ခကင်းလုံခြုံစေမှု၊ ပညာရေးလက်လှမ်း မြီမှု နှင့် မိသားစုကို ဦးဆောင်နိုင်မှု တို့တွင် အမျိုးသားများထက် အားနည်းနေသည်ကို တွေ့ရပါသည်။

▲ အမျိုးသမီးများကို အမျိုးသားများ နှင့် တန်းတူ ဦးဆောင်နိုင်ရန် နှင့် ဆုံးဖြတ်ချက်များချနိုင်ရန် လက်တွဲ ခေါ်သင့်ပါသည်။ သို့မှသာ အမျိုးသမီးများသည် မိမိကိုယ်ကို ပညာရည်များကို ဖွားတော်မူခြင်း၊ စွမ်းဆောင်ရည်တိုးတက်လာနိုင်ပါသည်။



၆.၇။ ပြဿနာသစ်ပင်

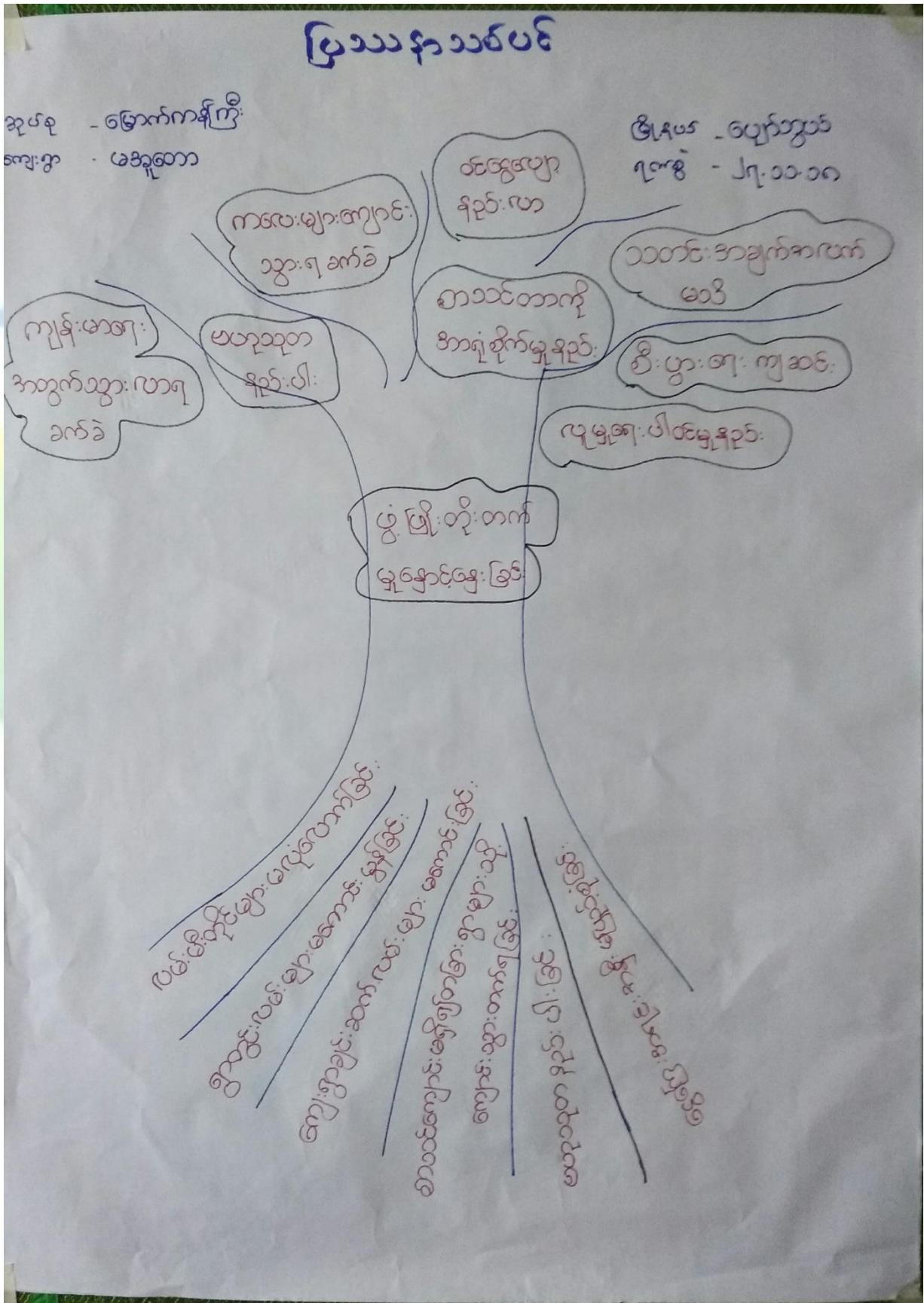



ပြဿနာသစ်ပင်ဆွေးနွေးခြင်း နှင့် ဆန်းစစ်ခြင်း

စုပေါင်း - မြောက်ကန်ကြီး

ကျေးရွာ - မအူတော

△ စာသင်ကျောင်း ဖြိုခြင်းကြောင့် တခြားရွာများသို့
ကျောင်းတက်ရ၍ ကလေးများ စာကိုကာရံစိုက်မှု နည်း
ပါးကြောင်းတွေ့ရှိရသည်။

△ လမ်းမီးတိုင်များမပုံဇယားကျ ကျေးရွာမှ သနားချိန်
ကန်သွားလာရခက်ခဲလွန်းလှပါသည်။

△ ကျေးရွာချင်း ဆက်လမ်းများ မကောင်းခြင်းကြောင့်
စိုက်ပျိုးသီးနှံများ ကျိန်မှီတောင်းချခိုင်ခြင်းဖြင့်
စိုက်ခင်းနည်းပါးလာပြီး ကျွန်းဟောင်း၊ လူမှုရေး၊
စီးပွားရေးတို့ကိုထိခိုက်စေသော ကျွန်းဆက်များ
ကို ဖြစ်ပေါ်စေပါသည်။



၆.၈။ ကျေးရွာ၏ မျက်မှန်းချက် (၄)နှစ်စာ ကျေးရွာဖွံ့ဖြိုးရေးအစီအစဉ်

မဒွေတောကျေးရွာ			
အမျိုးသားအဖွဲ့			
စဉ်	အခက်အခဲ	ရှေ့ပြန်ချက်	ဖွံ့ဖြိုးရေးလုပ်ငန်း
၁။	ရွာပတ်လမ်း မကောင်းသောကြောင့် သွားလာရခက်ခဲခြင်း	- ရွာပတ်လမ်း ပြုပြင် ပြီး သွားလာရအဆင်ပြေစေရန်	- ရွာပတ်ကျောက်ချောင်းလမ်းပြုပြင်ခြင်း
၂။	သုံးငွေလုံလောက်စွာ မရရှိခြင်း	- သုံးငွေလုံလောက်စွာ ရရှိစေရန်	- ရေစင်၊ ရေပိုက်၊ သွယ်တိုင်းခြင်း
၃။	စာကြည့်တိုက် မရှိမီ မတူညီမှု နည်းပါးခြင်း	- စာကြည့်တိုက် ရှိမီ ကျေးရွာကုလထု ဟုသုတတိုးပွားလာစေရန်	- စာကြည့်တိုက် ဆောက်လုပ်ခြင်း
၄။	လျှပ်စစ်မီး မရရှိသောကြောင့် ကျောင်းသားများ ညအခါ စာကြည့်ကုန် လုပ်ငန်း အသေးစားများ တိုးချဲ့မလုပ်ဆောင်နိုင်ခြင်း	- လျှပ်စစ်မီး ရှိလျှင် ညအခါ စာကြည့်ကုန် အသေးစား လုပ်ငန်း များ တိုးချဲ့ လာနိုင်စေရန်	- လျှပ်စစ်မီး သွယ်တိုင်းခြင်း ဟိုတို ဆိုလာလမ်းမီး၊ မီးခက်ဒေါင်ပျင်
၅။	စာသင်ကျောင်း ရွာတွင် မရှိသောကြောင့် ကျောင်းသားများ အတွက် ဖွံ့ဖြိုးမှု မရှိခြင်း	- စာသင်ကျောင်း ရွာတွင် ရှိလျှင် ကျောင်းသားများ သွားလာရအဆင်ပြေစေရန် ဖွံ့ဖြိုးစိတ်ချ စေရန်	- စာသင်ကျောင်း တည်ဆောက်ခြင်း
၆။	တံတား မကောင်း ချိ သွားလာရခက်ခဲခြင်း	- တံတား ကောင်းမွန် ပြုပြီး သွားလာရအဆင်ပြေစေရန်	- ရွာဝင် တံတား ပြုပြင်စိုက်ပျိုးရန်
၇။	မိုးရာသီတွင် ရွာမှ ရေကင်းဆို့ သွားသော လမ်း မကောင်း ချိ ရေသယ်ရခက်ခဲခြင်း	- ရေကင်းဆို့ သွားသော လမ်း ကောင်းမွန် ပြုပြီး ရေသယ်ရ လွယ်ကူစေရန်	- ရေကင်းဆို့ သွားသော လမ်း ပြုပြင်ရန်



မအူတောကျေးရွာ အမျိုးသမီးအဖွဲ့

စဉ်	အခက်အခဲ	မြှောက် ဖြန့်ချက်	ဖွံ့ဖြိုးရေး ကုန်ပစ္စည်း
၁။	စာသင်ကျောင်း ရွာတွင် မရှိ နေရာ ကြောင်း မျှ တစ်ရွာသာရှိ သွားရောက် တက်ရသောကြောင့် ကျောင်းသား များအတွက် လုံခြုံ စိတ်ချမှုမရှိခြင်း	- စာသင်ကျောင်း ရွာတွင် ရှိမည် ဆိုလျှင် ကျောင်းသားများ သွားလာရ အခက် ခဲလွန်စိတ်ချမှုမရှိခြင်း	- စာသင် ကျောင်း တည်ဆောက်ခြင်း
၂။	စာကြည့်တိုက် မရှိ ရှိပါက အလှူအတန်း ပါးခြင်း	- စာကြည့်တိုက် ရှိရန် ကျေးရွာအထု ဗဟုသုတအဖွဲ့မှ အလှူအတန်း	- စာကြည့်တိုက် ဆောက်လုပ်ခြင်း
၃။	ဆေးပေးခန်း မရှိသောကြောင့် ကျန်းမာရေး အတွက် အခက်အ ခဲရှိခြင်း	- ကျေးလက်ဆေးပေးခန်း ရှိရန် ကျေးရွာအဖွဲ့မှ အလှူအတန်း	- ဆေးပေးခန်း ဆောက်လုပ်ခြင်း
၄။	ရွာချင်း ဆက်သွယ် မကောင်းသော ကြောင့် သွားလာရခက်ခဲခြင်း	- ကမ်း များ ပြုပြင် ဖြည့်ဆည်း ပေး အလှူအတန်း တို့ တက်ကောင်းမွန်စေ ရန်	- ရွာချင်း ဆက်သွယ် ရွာပတ်သမ်း
၅။	တံတားမကောင်းသောကြောင့် သွားလာရခက်ခဲခြင်း	- တံတားကောင်းမွန် လျှင် သွားလာ ရအခက်မရှိစေရန်	- တံတားပြုပြင် တိုးချဲ့ရန်
၆။	ရေလုံ လောက်စွာ မရှိခြင်း	- ရေလုံ လောက်စွာ ရရှိစေရန်	- ရေစင်၊ ရေပိုက်၊ သွယ်တန်းခြင်း
၇။	လျှပ်စစ်မီး မရှိ ရှိပါက လေ များ စာကြည့်တိုက်အခက်ခဲခြင်း	- လျှပ်စစ်မီး ရရှိပြီး ကလေး များစွာ ကျက် ရာတွင် အသုံးပြုစေရန်	- လျှပ်စစ်မီး သွယ်တန်း ခြင်း (အိုး) ဆီလောင်မီး အင်ဂျင်မီး



မအူတောဇကုရှာ

	အဆင့်မြို့သူ	မဲအရေအတွက်
၁၉ နံဖူး: ရေးလုပ်ငန်း	ကျား: +၆	၁၀၆
၃ ရွာပတ်လမ်း: / ဖြေဆိုပုံစံ	ကျား: ၆	၁၄
၈ စာကြည့်တိုက်	၆	၁၉
၅ ရွာချင်းဆက်သွယ်	ကျား: +၆	၃၈
၄ ရွာဝင်လာတာ:	ကျား: +၆	၁၉၃
၉) ရေဒီယိုအွယ်ကပ်ခြင်း	၆	၁၆
၇) ဆေးပေးချ်	ကျား: +၆	၁၀၇
၆) ရွာမှ ရောင်း ဘိုသွားသစ်	ကျား:	၁၇
၅) စာသင်ကျောင်းဆောင်သစ် အိမ်ထာ / ဖြေဆိုပုံစံ	ကျား: ၆	၁၃



၇။ ကော်မတီဝင်များရွေးချယ်ခြင်းနှင့်ကျေးရွာဖွံ့ဖြိုးရေးအစီအစဉ်ဆောင်ရွက်မှုမှတ်တမ်းဓါတ်ပုံများ



ကော်မတီရွေးချယ်ရန် မဲရေတွက်နေစဉ်



စီမံကိန်းမိတ်ဆက်အစည်းအဝေး မှတ်တမ်းဓါတ်ပုံ



အမျိုးသမီးများပင့်ကူအိမ်ကွန်ယက်ရေးဆွဲနေစဉ် မှတ်တမ်းဓါတ်ပုံ



ကျေးရွာဖွံ့ဖြိုးရေးဦးစားပေးမဲပေးရန်တန်းစီနေကြစဉ်



ကျေးရွာလုပ်ငန်းခွဲအတွက်အခက်အခဲများဖော်ထုတ်ဆွေးနွေးစဉ်



ကော်မတီဝင်များစာရင်း

မြောက် ကန်ကြီး အုပ်စု ၊ မအူလောကျေးရွာ

ကော်မတီဝင်များစာရင်း

စဉ်	အမည်	ကျား-မ	ရာထူး
၁	ဦးတင်ဖျို	ကျား	စေလနာလန်ထမ်း
၂	ဒေါ်ကျွဲစိန်	မ	"
၃	ဦးကျော်လင်းစော	ကျား	ကျေးရွာဒီဇင်္ဂါအထက်စတုဂံ
၄	ဒေါ်အေးဖျို	မ	"
၅	ဦးစောအောင်	ကျား	ဝယ်ယူရေး (စတုဂံ)
၆	ဦးကျော်လင်း	ကျား	"
၇	ဒေါ်အေးအေးအောင်	မ	"
၈	ဦးရွှေထိန်	ကျား	မုခ်လှိုင်လှိုင်ဖက်လှိုင်ထိမ်းရှေးဆပ်ကော်မတီ
၉	ဒေါ်အေးချမ်း	မ	"
၁၀	ဒေါ်လှစွန်း	မ	"
၁၁	ဦးသန်းအောင်	ကျား	စောဇင်္ဂလှိုင်ကြီးကြပ်ရေးဆပ်ကော်မတီ
၁၂	ဒေါ်နီလာ	မ	"
၁၃	ဒေါ်အိန္ဒာကျော်	မ	"
၁၄	ဦးချစ်စော	ကျား	စေလနာလန်ထမ်းကြီးကြပ်ရေးဆပ်ကော်မတီ
၁၅	ဒေါ်ဖြူစုအောင်	မ	"
၁၆	ဦးမျိုးလွင်	ကျား	ကျေးရွာစာရင်းကိုင်
၁၇			
၁၈			
၁၉			
၂၀			
၂၁			
၂၂			
၂၃			
၂၄			
၂၅			

စုစုပေါင်း: (၁၆) ယောက် ကျား- (၈) ယောက် +မ- (၈) ယောက်

ကျေးရွာအုပ်စုစီမံကိန်းအထောက်အကူပြုကော်မတီ

...ဦး...အောင်... ကျေးရွာအုပ်စုစီမံကိန်းအထောက်အကူပြုကော်မတီ၊ ဥက္ကဋ္ဌ

...ဒေါ်... ကျေးရွာအုပ်စုစီမံကိန်းအထောက်အကူပြုကော်မတီ၊ ဥက္ကဋ္ဌ

...ဦး... ကျေးရွာအုပ်စုစီမံကိန်းအထောက်အကူပြုကော်မတီ၊ ဘဏ္ဍာရေးဥက္ကဋ္ဌ

မှတ်တမ်းတင်သူ

အမည်။ ဒေါ်စန္ဒာထွန်း

ရာထူး။ လူထုစည်းရုံးရေးမှူးရက်စွဲ။/...../.....



၈။ ကျေးရွာအခြေခံအချက်အလက်များ (ပုံစံ-၁)

မူ ၇၆၁

ပုံစံ - ၈ - ၁ ကျေးရွာအခြေခံအချက်အလက်များ (Form PC 1)

လယ်ညွှန်ချက်၊ ကျေးရွာတစ်ရွာသို့ ပထမအကြိမ်စိတ်စစ်မှု ပြုစုရာတွင် သော့အရောက်သောအခါ လူထုစည်းရုံးရေးမှူးသည် ကျေးရွာ
 မေဇ်မောင်များအား ကျေးရွာအချက်အလက်များကို မေတ္တာရပ်ခံ၍ တောင်းခံရသည်။ ဤအချက်အလက်များကို စီမံကိန်း
 ဖိတ်စာများအရည်အဝေးမကိုးမီတောင်းခံရသည်။ စီမံကိန်းဖိတ်စာများအရည်အဝေးမကိုးမီတောင်းခံရသည် ဤအချက်အလက်
 များအား စစ်မေးမြန်း မှန်ကန်အောင်ပြုလုပ်ရမည်။ ပြီးနောက်တွင် လူထုစည်းရုံးရေးမှူးမှ သတင်းအချက်အလက်ထံသို့ Tablets မှ
 တစ်ဖက် ပြည့်အောင် ရေးရမည်။

ကျေးရွာမေဇ်မောင် အမည် မူ ၇၆၁	ကျေးရွာမေဇ်မောင်၏ ဝန်နံပါတ် ၀၄ ၇၆၆ ၅၄ ၆၂၄၇	လူထုစည်းရုံးရေးမှူး၏ အမည် မေဇ်မောင်
ပြည်နယ်၊ တိုင်းဒေသကြီး ဧရာဝတီ	မြို့နယ် ကျေးရွာအုပ်စု ကျေးရွာအုပ်စု	ကျေးရွာ ကျေးရွာ

လူမျိုးစု	အိမ်ထောင်စုအရေအတွက်	ကိုးကွယ်သည့်ဘာသာ	အိမ်ထောင်စုအရေအတွက်
လူမျိုးစု (၁) မာဝါ	၁၀၇	ဘာသာ (၁) မုဒိ	၁၀၇
လူမျိုးစု (၂)		ဘာသာ (၂)	
လူမျိုးစု (၃)		ဘာသာ (၃)	
လူမျိုးစုရော အခြား		ဘာသာရော	
	အရေအတွက်		
မသန်စွမ်းသူများ သက်ကြီးရွယ်အိုများ (၆၅ နှစ် နှင့် အထက်) စစ်ဘေးရှောင်			

	အမျိုးသား (အရေအတွက်)	အမျိုးသမီး (အရေအတွက်)
လူဦးရေ	၂၃၁	၂၅၄
လူမျိုးစု (၁) မုဒိ	၂၃၁	၂၅၄
လူမျိုးစု (၂)		
လူမျိုးစု (၃)		
အခြား		
အိမ်ထောင်ဦးစီး	၈၃	၂၄

(စ) အခြေခံအထောက်အအုံ အသုံးအဆောင်များ

စာသင်ကျောင်း	အမှတ် ခြံစံပါ	ကျန်းမာရေး	အမှတ် ခြံစံပါ	ဘာသာရေး အဆောက် အအုံများ	အမှတ် ခြံစံပါ



အထက်တန်းကျောင်း	<input type="checkbox"/>	ဆေးရုံ	<input type="checkbox"/>	ခေတ်	၁၇
အလယ်တန်းကျောင်း	<input type="checkbox"/>	ကျန်းမာရေးဌာန	<input type="checkbox"/>	ဘုန်းကြီးကျောင်း	၁၇
ပထမတန်းကျောင်း	<input type="checkbox"/>	ကျန်းမာရေးဌာနခွဲ	<input type="checkbox"/>	ဟိန္ဒူဘုရားကျောင်း	<input type="checkbox"/>
ပျဉ်းကျောင်း	<input type="checkbox"/>	မေးခွန်း	<input type="checkbox"/>	ခေတ်ဟန်ကျောင်း	<input type="checkbox"/>
အခြား	<input type="checkbox"/>	အခြား	<input type="checkbox"/>	ဝင်္ဂ	<input type="checkbox"/>
				အခြား	<input type="checkbox"/>
မှတ်ချက်		မှတ်ချက်		မှတ်ချက်	

(ဂ) ကျွမ်းကျင်သူများမှတ်တမ်း (ကျေးရွာတွင်နေထိုင်သော သို့မဟုတ် တခြားရွာမှလာရောက်သော ကျွမ်းကျင်သူများ)

(ခ) စာသင်ကျောင်း			(၂) ကျန်းမာရေး			(၃) လက်မှုပညာရှင်		
	ရွာတွင်နေထိုင်သူ	အခြားရွာမှလာသူ		ရွာတွင်နေထိုင်သူ	အခြားရွာမှလာသူ		ရွာတွင်နေထိုင်သူ	အခြားရွာမှလာသူ
ပထမတန်းကျောင်း	<input type="checkbox"/>	<input type="checkbox"/>	ဆရာဝန်	<input type="checkbox"/>	<input type="checkbox"/>	လက်သမား	၁၇	<input type="checkbox"/>
အထက်တန်းကျောင်း	<input type="checkbox"/>	<input type="checkbox"/>	လက်ဆောက်ကျန်းမာရေးမှူး	<input type="checkbox"/>	<input type="checkbox"/>	ပန်းရံ	၁၇	<input type="checkbox"/>
အလယ်တန်းကျောင်း	<input type="checkbox"/>	<input type="checkbox"/>	အမျိုးသမီးကျန်းမာရေးဆရာမ	<input type="checkbox"/>	<input type="checkbox"/>	လျှပ်စစ်ကျွမ်းကျင်စီးသူမ	<input type="checkbox"/>	<input type="checkbox"/>
ပျဉ်းကျောင်း	<input type="checkbox"/>	<input type="checkbox"/>	သားဖွားဆရာမ	<input type="checkbox"/>	<input type="checkbox"/>	ပျောက်သူ	၁၇	<input type="checkbox"/>
အခြား	<input type="checkbox"/>	<input type="checkbox"/>	ပြည်သူ့ကျန်းမာရေးလုပ်သား	<input type="checkbox"/>	<input type="checkbox"/>	စက်ပြင်ဆရာ	၁၇	<input type="checkbox"/>
မှတ်ချက်			မှတ်ချက်			မှတ်ချက်		

(ဃ) ကျေးရွာသို့ ရောက်ရှိနိုင်သည့် လမ်းအခြေအနေ / ကျေးရွာတစ်ရွာသည် ၎င်း၏ ကျေးရွာအုပ်စုနှင့် ဆက်သွယ်ထားသော လမ်းအခြေအနေ (အောက်ဖိုက်ကိုင်ပုံပါ)

ကျောက်ကြမ်းလမ်း: _____ ကတ္တရာလမ်း: _____ ကွန်ကရစ်လမ်း: _____ မော်တော်ဆိုင်ကယ်လမ်း: _____
 ကျောက်ခင်းလမ်း: _____ (မြေသားလမ်း) _____ လူသွားလမ်း: _____ အခြား: _____

(င) ကျေးရွာဖွံ့ဖြိုးမှုစီမံချက်

(၁) လူထုဝတ်ပြုစီမံကိန်းမစတင်မှီ ဤကျေးရွာတွင်ကျေးရွာဖွံ့ဖြိုးမှု စီမံချက်ရှိခဲ့ပါသလား? ဝိုင်ဒါ

(၂) ရှိခဲ့ပါလျှင် ဤစီမံချက်ကို မည်သည့် ခန့်တွင်ပြင်ဆင်ခဲ့ပါသနည်း? ခန့်-----/မတ်၊

(၃) ဤစီမံချက်ကို ပြီးနယ်မှအတည်ပြုခဲ့ပါသလား? ပြုခဲ့ပါသည်/မပြုခဲ့ပါ/မသိ

(စ) ဝေဖန်အကွာအဝေး

(၁) ဤကျေးရွာ၏ဝတ်ပြု ၎င်းကျေးရွာအုပ်စု၏ဝတ်ပြုအထိ မရှိနိုင်မည်ဟုကွာဝေးသနည်း? ဝိုင်-----/မတ်၊

(၂) ဤကျေးရွာမှ ၎င်းကျေးရွာအုပ်စု၏ဝတ်ပြုအထိ သွားလာရာတွင်ကြာမြင့်သည့်အချိန်

ခြောက်သွေ့ရာသီတွင်ကြာချိန် ----- မိနစ် ----- ဆော်လာရှီ/မော်တော်ဆိုင်ကယ်/မြေလှိုင်/လမ်း/မော်တော်တုတ်/
 အခြား: _____

မိုးရာသီတွင်ကြာချိန် ----- မိနစ် ----- ဆော်လာရှီ/မော်တော်ဆိုင်ကယ်/မြေလှိုင်/လမ်း/မော်တော်တုတ်/
 အခြား: _____



(ဆ) ပတ်ဝန်းကျင်ဆိုင်ရာ သဘာဝဘေးအန္တရာယ်

ဤကျေးရွာတွင် ရေကြီးခြင်းကဲ့သို့ သဘာဝဘေးအန္တရာယ်ကျရောက်ဖူးခြင်း ရှိပါသလား။

မရှိပါ ရှိပါသည် ရှိလျှင်ဖော်ပြပါ -----

(ဇ) ကျေးရွာတွင် ဖွဲ့စည်းထားသော အဖွဲ့အစည်းများ

လူထုဝဟိုပြုစီမံကိန်းမတိုင်မီ ဤကျေးရွာတွင် ကျေးရွာဖွံ့ဖြိုးရေးအတွက် အစိုးရ (သို့) ရွာသားများကိုယ်တိုင်(သို့) စီမံကိန်းတစ်ခုခုမှ ဖွဲ့စည်းထားသည့် အဖွဲ့အစည်းများရှိပါသလား။

(၁) ----- မရှိပါ

(၂) -----

(ဈ) အထွေထွေအုပ်ချုပ်ရေး ဦးစီးဌာန (GAD) မှ မှတ်တမ်းတင်ထားခြင်း

ဤကျေးရွာသည် အထွေထွေအုပ်ချုပ်ရေး ဦးစီးဌာန (GAD) မှ မှတ်တမ်းတင်ထားမှု ရှိပါသလား။

မရှိပါ ရှိပါသည်

ကျေးရွာခေါင်းဆောင်

အမည် ဦးစိုးလွင်

လက်မှတ်  နေ့စွဲ ၂၅.၀၀.၁၇

လူထုစည်းရုံးရေးမှူး

အမည် ဒေါ်လှလှဝင်း

လက်မှတ်  နေ့စွဲ ၂၅.၀၀.၁၇



ဥ။ ပုံစံ ၈-၂။ စီမံကိန်းစက်ဝန်းအချိန်ဇယား

ပုံစံ - ၈ - ၂ - စီမံကိန်းစက်ဝန်းအချိန်ဇယား (PC 2)

လမ်းညွှန်ချက်၊ သက်ဆိုင်ရာလူထုစည်းရုံးရေးမှူး/လက်ထောက်နည်းပညာမှူးများ၊ စီမံကိန်းစက်ဝန်းအဖွဲ့ဝင်တစ်ဦးစီပိုင်၊ ကျေးရွာနှင့် ကျေးရွာအုပ်စုအတွက် ဤပုံစံကို ဖြည့်သွင်းရမည်။

စည်းရုံးရေးမှူး/ဝန်ထမ်း အမည် အကြီးအမှူး

နေ့စွဲ ၂၆.၁၁.၁၇ စက်ဝန်းအားအမှတ်ဖြစ်ပါ စက်ဝန်း(၁) စက်ဝန်း(၂) စက်ဝန်း(၃)

မြည်နှယ်/တိုင်း မန္တလေး မြို့နယ် ပျော်စွယ် ကျေးရွာအုပ်စု အကြီးအမှူး ကျေးရွာ မေတ္တာ

စီမံကိန်းဆောင်ရွက်မှုအဆင့်များ	နေ့စွဲ		အစည်းအဝေးတွင်တက်ရောက်သူအရေအတွက်			
	စတင်သည့် နေ့.	ပြီးဆုံးသည့်နေ့.	အမျိုးသား အရေအတွက်	အမျိုးသမီး အရေအတွက်	အိမ်ထောင်စု အရေအတွက်	လူမျိုးစုတက်ရောက်သူ အရေအတွက် နှင့် လူမျိုးစုအမည်
၁။ ကျေးရွာစီမံကိန်း မိတ်ဆက်အစည်းအဝေး	၂၅.၁၁.၁၇	၂၅.၁၁.၁၇	၅၂	၁၈	၇၀	၇၀ မော
၂။ ကျေးရွာဖွံ့ဖြိုးရေး စီမံချက်ရေးဆွဲခြင်း အစည်းအဝေး	၂၆.၁၁.၁၇	၂၆.၁၁.၁၇	၅၂	၂၀	၇၂	၇၂ မဟာ
၃။ ကျေးရွာအုပ်စု လုပ်ငန်းဆုံးဖြတ်ချက်ချသည့် အစည်းအဝေး	၂၆.၁၁.၁၇	၂၆.၁၁.၁၇	၃	၃	၆	၆ မဟာ
၄။ မြို့နယ်အဆင့် စီမံကိန်းရေးဆွဲရေး နှင့် အကောင်အထည်ဖော်ရေးကော်မတီ၏စီမံကိန်း သုံးသပ်မှု အစည်းအဝေး			၈	၈	၈	၈
၅။ မြို့နယ် စီမံကိန်းရေးဆွဲရေး နှင့် အကောင်အထည်ဖော်ရေး ကော်မတီ၏ဆုံးဖြတ်မှုကို ရွာသို့ အသိပေး အကြောင်းကြားသည့် အစည်းအဝေး	၂၇.၁၁.၁၈	၂၇.၁၁.၁၈	၂၈	၂၅	၅၃	၅၃ မော
၆။ စီမံကိန်းလုပ်ငန်းစီမံချက်ရေးဆွဲခြင်း အစည်းအဝေး	၂၇.၁၁.၁၈	၂၇.၁၁.၁၈	၂၆	၂၅	၅၁	၅၁ မော



၆.၁။ ဝိသိက္ခာလုပ်ငန်း အကောင်အထည်ဖော် ရေးအပ်အတွက် ရေးဆွဲခြင်း	၂၁.၁.၁၈	၂၁.၁.၁၈	၂၆	၅၅	၅၅	၆၈
၆.၂။ ဝယ်ယူရေးအပ်အတွက် ရေးဆွဲခြင်း	၂၁.၁.၁၈	၂၁.၁.၁၈	၂၆	၅၅	၅၅	၆၈
၆.၃။ ဘဏ္ဍာရေးကုန်ကျ လျာထားအပ်အတွက် ရေးဆွဲခြင်း						
၆.၄။ ပြင်/ထိန်းအပ်အတွက် ရေးဆွဲခြင်း						
၇။ ဝိသိက္ခာလုပ်ငန်းခွဲ တိုးတက်မှု စောင့်ကြည့် အစည်းအဝေး						
၇.၁။ အစည်းအဝေး ယထာရက်						
၇.၂။ အစည်းအဝေး ဒုတိယအကြိမ်						
၇.၃။ အစည်းအဝေး တတိယအကြိမ်						
၈။ ဝိသိက္ခာလုပ်ငန်းခွဲ အပြီးသတ်စစ်ဆေးခြင်း အစည်းအဝေး						
၉။ လူထုစစ်ဆေးခွဲအစည်းအဝေး						



၁၀။ ပုံစံ ၈-၃။ ကျေးရွာဖွံ့ဖြိုးရေး ဦးစားပေးအစီအစဉ်

ပုံစံ - ၈ - ၃ ကျေးရွာဖွံ့ဖြိုးရေး ဦးစားပေးအစီအစဉ် (Form PC 3)

လမ်းညွှန်ခွဲကော်မတီ အဆင့်(၃) ကျေးရွာမှော်မှန်းချက်အစည်းအဝေး ပြီးဆုံးသောအခါ ကျေးရွာစီမံကိန်း အထောက်အကူပြု ကော်မတီသည် လူထုစည်းရုံးရေးမှူးအကူအညီဖြင့် ဤပုံစံကိုပြည့်စုံအောင် ဖြည့်သွင်းရမည်။

လူထုစည်းရုံးရေးမှူး/ဝန်ထမ်း အမည် ဦးဂုဏ်ထွန်း

နေ့စွဲ ၂၆.၁၁.၁၇ စက်ဝန်းအား အမှတ်ဖြစ်ပါ (V) စက်ဝန်း(၁)
 စက်ဝန်း(၂) စက်ဝန်း(၃) စက်ဝန်း(၄)

ပြည်နယ်/တိုင်း မန္တလေး ညွှန်ကြားမှုဦးစီးဌာန ကျေးရွာအုပ်စု(မြောက်ဖက်)၊ ကျေးရွာ မအူတော

က။ အခက်အခဲအတားအဆီးများအားလုံးရှင်း - ယခုလက်ရှိအခြေအနေတွင် ဤကျေးရွာဖွံ့ဖြိုးတိုးတက်ရေးအတွက် အဓိက အခက်အခဲအတားအဆီးများသည် မည်သည်များဖြစ်ပါသနည်း။ (အမျိုးသား/သမီး အနည်းဆုံးအခက်အခဲ ၅ ခုစီပြပါ)

အမျိုးသား အဖွဲ့မှ တင်ပြသောအခက်အခဲအတားအဆီးများ	အမျိုးသမီး အဖွဲ့မှတင်ပြသောအခက်အခဲအတားအဆီးများ
၁။ စွယ်စုံလင်စုံကောက် ချိန် တွင် ကာလ သွားလာရက်ခဲခြင်း	၁။ စွယ်စုံလင်စုံပကောင် ချိန်တွင် ကာလ သွားလာရက်ခဲခြင်း
၂။ စွယ်စုံလင်စုံ များပကောင် ခြင်းကြောင့် သွားလာရက်ခဲခြင်း	၂။ စွယ်စုံလင်စုံ များပကောင် ခြင်းကြောင့် သွားလာရက်ခဲခြင်း
၃။ ငွေလက်ခံမရှိကြောင့် ကာလ များစွာစုတ် ချိန်ရက်ခဲခြင်း	၃။ ခရီး မမပြုကြောင့် ကာလ များ ပြုလုပ်ရန် ချိန်ရက်ခဲခြင်း
၄။ ခရီး မမပြုရန် စာစုတ် ကာလ ပြုလုပ်ရန် ခရီးရက်ခဲခြင်း	

၁။ မှော်မှန်းခြင်း - နောင်လာမည့် (၅)နှစ် အတွင်း ကျေးရွာဖွံ့ဖြိုးရေး မှော်မှန်းလျာထားချက်များအား တင်ပြပါ။

အမျိုးသားအဖွဲ့မှ တင်ပြသောမှော်မှန်းချက်များ	အမျိုးသမီးအဖွဲ့မှ တင်ပြသောမှော်မှန်းချက်များ
၁။ စွယ်စုံ/စွယ်စုံလင် များ ကောင်းမွန်၍ ကျေးရွာ သွားလာရလွယ်ကူစေရန်	၁။ စွယ်စုံ/စွယ်စုံလင် များ ကောင်း မွန်၍ ကျေးရွာ သွားလာရလွယ်ကူစေရန်
၂။ စွယ်စုံလင်စုံ များ ကောင်းမွန် ၍ သွားလာရလွယ်ကူစေရန်	၂။ စွယ်စုံလင်စုံ များ ကောင်း မွန် ၍ သွားလာရလွယ်ကူစေရန်
၃။ ငွေလက်ခံမရှိကြောင့် ကျေးရွာဖွံ့ဖြိုး တိုးတက်စေရန်	၃။ ကက်စုံသုံး ခရီး မမပြုကြောင့် ကျေးရွာ ဖွံ့ဖြိုး တိုး တက်စေရန်
၄။ ကက်စုံသုံး ခရီး မမပြုကြောင့် ကျေးရွာ ဖွံ့ဖြိုး စေရန်	



ဂ။ လူထုစီမံကိန်း၏ လာမည့် (၄) နှစ်အတွက် အကျိုးဝင်သော ဦးစားပေး ဖွံ့ဖြိုးတိုးတက်မှု လုပ်ငန်း အစီအစဉ်များအားဖော်ပြပါ။

အဆင့်	ကျေးရွာအတွက် ဦးစားပေး ဖွံ့ဖြိုးတိုးတက်မှု လုပ်ငန်းစဉ်များ	အဆိုပြုသူ (အမျိုးသားများ/ အမျိုးသမီးများ/အမျိုးသား+ အမျိုးသမီး)	ခန့်မှန်းကုန်ကျ စရိတ်	အကျိုးခံစားခွင့်ရှိသူ ခန့်မှန်းခြေ အရေအတွက်
၀	ဣယာ်လမ်းကျောက်ချော လမ်းခင်း ဖြစ်	၈၅၉ +၆	၁၄၂၆၄၃၄၀/-	၄၈၈
၂	စွာစွန်းဂရုဂါလွန် ခင်း ဖြစ်	၈၅၈ +၆		
၃	စိတ်ကုန်တို ခင်း ဖြစ်	၈၅၉		
၄	ကက်ဆွဲဆွဲ ခင်း မ	၈၅၈ +၆		
	စည်ဆောက် ဖြစ်			

ဃ။ လူထုစီမံကိန်း၏ လာမည့် (၄) နှစ်အတွက် အကျိုးပင်သော ဦးစားပေး ဖွံ့ဖြိုးတိုးတက်မှု လုပ်ငန်း အစီအစဉ်များအားဖော်ပြပါ။

အဆင့်	ကျေးရွာအတွက် ဦးစားပေး ဖွံ့ဖြိုး တိုးတက်မှု လုပ်ငန်းစဉ်များ	အဆိုပြုသူ (အမျိုးသားများ/ အမျိုးသမီးများ/အမျိုးသား+ အမျိုးသမီး)	အခန်းကဏ္ဍ
၀			
၂			
၃			
၄			
၅			
၆			

ခေါင်းဆောင်၊ ကျေးရွာစီမံကိန်းအထောက်အကူပြုကော်မီတီမှ အတည်ပြုသည်။

အမည် အောင်ကျော်မိုး လက်မှတ် မိုး နေ့ရက် ၂၆.၁၁.၁၇



၁၁။ ပုံစံ ၈-၄။ ကျေးရွာခွဲမြို့ရေးစီမံကိန်းလုပ်ငန်းခွဲရွေးချယ်ခြင်းပုံစံ

ပုံစံ - ၈ ကျေးရွာအုပ်စုစီမံကိန်းလုပ်ငန်းခွဲရွေးချယ်ခြင်းပုံစံ (၈ မျက်နှာ)

လယ်ညွှန်ရှာဖွေ စီမံကိန်းလုပ်ငန်းခွဲရွေးချယ်မှုအစည်းအဝေးပြီးနောက်တွင် ကျေးရွာအုပ်စု CF/TF ဝှက် အကူအညီရယူ၍ ကျေးရွာစီတောက်ကော်မတီမှ လက်မှတ်ရေးထိုးပြီး အဆိုပါပုံစံအား ပြည့်စုံအောင်ဖြည့်သွင်းရမည်။ ဤပုံစံအား ပြည့်စုံစွာဖြည့်သွင်းပြီးပါက ကျေးရွာအုပ်စု မြို့တိုက်ကော်မရှီမံချက်တွင် TPI C သို့မဟုတ် ရန်အတွက် နောက်ဆက်တွဲအဖြစ် ထားရှိရမည်။ CF မှ ကျေးရွာတစ်ရွာချင်းစီ၏ စီမံကိန်းလုပ်ငန်းခွဲရွေးချယ်ရာ အချက်အလက်များကို MIS သို့ ထည့်သွင်းရမည်။ (ယခုစီမံကိန်းလုပ်ငန်းခွဲ မလုပ်ကိုင်သော ကျေးရွာများ မပါဝင်ပါ။)

ကျေးရွာစည်းရုံးရေးမှူး/ဝန်ထမ်းအမည် အိန္ဒြာထွန်း

နေ့စွဲ ၂၈.၁၁.၁၇ စက်ဝန်းအားအမှတ်ဖြစ်ပေးပါ။ (✓) စက်ဝန်း(၁) ✓ စက်ဝန်း(၂) စက်ဝန်း(၃) စက်ဝန်း(၄) စက်ဝန်း(၅)

ပြည်နယ်/တိုင်း ဖွဲ့ငှာ မြို့နယ် ပြောက္ကယ် ကြေးနန်းလက်ကြီး

ကျေးရွာအမည်	ထောင်ရွက်မည် လုပ်ငန်းများ	အတိုင်းအတာ	ခန့်မှန်း တိုက်ရိုက် အကျုံးစွဲထားသော ရိက္ခာများ	အဆိုပြုတင်ပြသူ	စီမံကိန်းမှ ထည့်သွင်းမှု	ခန့်မှန်းကျန်ကျစရိတ်		စုစုပေါင်း
						ကျေးရွာမှ ထည့်သွင်းမှု	အခြားထည့်သွင်းမှု (ဖော်ပြပါ) ထည့်သွင်းမှု အမည်/အဖွဲ့	
ကြေးနန်းလက်ကြီး	ရွာစခန်း	၂၇၀' x ၂၀' x ၀' - ၁၅'	၁၅၀	ကျား	၁၂၀၀၀၀၀			၁၂၀၀၀၀၀
	ကျွန်းတော်ရွာ	၀' - ၁၅'		ကျား				
ကျွန်းတော်ရွာ	ရွာစခန်း	၁၈၀' x ၂၀' x ၀' - ၁၅'	၁၈၀	ကျား	၁၂၀၀၀၀၀			၁၂၀၀၀၀၀
	ကျွန်းတော်ရွာ	၀' - ၁၅'		ကျား				
ကျွန်းတော်ရွာ	ရွာစခန်း	၁၈၅' x ၂၀' x ၀' - ၁၅'	၄၅၀	ကျား	၁၂၀၀၀၀၀			၁၂၀၀၀၀၀
	ကျွန်းတော်ရွာ	၀' - ၁၅'		ကျား				
သာသနာရွာ	ရွာစခန်း	၁၁၀' x ၁၅' x ၀' - ၈'	၂၅၀	ကျား	၄၂၀၀၀၀၀			၄၂၀၀၀၀၀
	ကျွန်းတော်ရွာ	၀' - ၈'		ကျား				

ရာထူး ကျေးရွာအုပ်စု စီမံကိန်းကော်မတီ ဥက္ကဋ္ဌ အမည် စိန်ရွှေငွေ လက်မှတ် [Handwritten Signature] ရက်စွဲ ၂၈.၁၁.၁၇



၁၂။ အစည်းအဝေး မှတ်တမ်းများ

မူကြမ်း



ကျေးရွာအစည်းအဝေးမှတ်တမ်း

အစည်းအဝေးပြုလုပ်သည့်နေရာ ။ ။ ရွာဦး၊ ဘုန်းကြီးကျောင်း
 ကျေးရွာ ။ ။ မအူကော
 ကျေးရွာအုပ်စု ။ ။ မြောက်လှိုင်ကြီး
 အချိန် ။ ။ ၈:၀၀ မှ ၁၂:၀၀
 အစည်းအဝေးအမည် ။ ။ ဒုတိယကြိမ် အစည်း အဝေး
 တက်ရောက်သူဦးရေ ကျား (၅၃)၊ မ (၂၀) စုစုပေါင်း (၇၃)

အစည်းအဝေးတွင်ဆွေးနွေးသည့်အကြောင်းအရာ။

- ၁။ စီမံကိန်းလုပ်ငန်းခွဲများပြန်လည်ကင်ပြခြင်း.....
- ၂။ စီမံကိန်းလုပ်ငန်းခွဲများပြန်လည်မလုပ်ခြင်း.....
- ၃။ ကဏ္ဍဝင်သောစီမံကိန်းလုပ်ငန်းခွဲနှင့် ကဏ္ဍမဝင်သော
- ၄။ စီမံကိန်းလုပ်ငန်းခွဲများ ရှင်းလင်းခြင်း.....
- ၅။ အကောင်အထည်ဖော်ရေးစီမံကိန်းကို ရှင်းလင်းခြင်း.....
- ၆။ ကော်မတီဝင်များ အချိုးကစားမှုကို ရှင်းလင်းခြင်း.....
- ၇။ ကော်မတီဝင်များ လက်မှတ်ပြန်လည်ရုံးထိုးခြင်း.....
- ၈။ အစည်းအဝေးကိုကောင်ခြင်ခွာရှုတ်သိမ်းခြင်း.....
- ၉။ ဒုတိယကြိမ် အစည်း အဝေး ကစားတွင် ပထမဦးစွာ စီမံကိန်း
- ၁၀။ လုပ်ငန်းခွဲများကိုပြန်လည်ကင်ပြပါသည်။ ထို့နောက်



ဆွေးနွေးချက်များ (ပြောသူနှင့်အကြောင်းအရာကိုတွဲမှတ်တမ်းတင်ရန်)

ထာဝရ ဘဏ္ဍာ: စီမံကိန်း: လုပ်ငန်း: ခွဲ ကို ခံယူ: ပြန်လည် ဖွဲ့: ပြန်: ဥတိယ
 စတိယ ၊ စာအုပ်စာတမ်းများ: စာအုပ် လုပ်ငန်း: ခွဲ ဟု: ကိုပြန် ဖွဲ့: ခံယူပါသည်။
 ထို့ ရောက်လက်ထောက်ရည်: ယူသော: နှစ်: ရက်: ကျော်: ဝင်ယူ
 စီမံကိန်း: လုပ်ငန်း: ခွဲ ဖြစ်: ကျော်: မင်ယူ စီမံကိန်း: လုပ်ငန်း: ခွဲ ကိုပြန်: လမ်း:
 ပြောကြားပါသည်။ ထို့ ရောက် ကာက စာအုပ် စာတမ်း ကိုထပ်မံ ဖြစ်: လမ်း:
 ပြောကြား ပါသည်။ ထို့ ရောက် လူထုစည်း: ရုံး: မှု: နှစ်: ရက်: ဝင်: မှ ကော်မတီဝင်
 များ: စီမံကိန်း: ကျော်: ထပ်မံ ဖြစ်: ပြပေး: ပါသည်။ ထို့ ရောက် ကော်မတီဝင် များ:
 လိုက်နာရမည့် စည်း: ကမ်း: ချက် များ: ဖတ်ပြ ဖြစ်: လက်မှတ် ဖြစ်: ထို့: ခံယူပါသည်။
 ထို့ ရောက် ဥတိယနေ့: စည်း: ကမ်း: ကို ကောင် မြစ်: ရက်: ဝင်: ခံယူပါသည်။

ကျေးဇူးတင်ဆောင်

ဦးကျော်လင်း၊ အောင်၊ အိန်အေးမိုး

ဆောင်ရွက်ထား

ဦးတင်မိုး၊ အိန်ကျွန်းစိန်

ပေးကြပါပြန်

ဦးချစ်မောင်၊ အိန်ဖြူညွှန်

စောင့်ကြည့်ကြီးကြပ်ရေး
ဆက်ကော်မတီ

ဦးညွှန်အောင်
အိန်အိဇာ
အိန်သီတာကျော်

လုပ်ထုတ်ထိန်းသိမ်းရေး
ဆက်ကော်မတီ

ဦးဇွဲထိန်း
အိန်အေးချစ်
အိန်ဖြူဖြူ

ဝယ်ယူရေး
ဆက်ကော်မတီ

ဦးမောင်ဌေး
ဦးကျော်လင်း
အိန်အေးအောင်

ငွေစာရင်းကိုင်

ဦးမျိုးလွင်



ဆုံးဖြတ်ချက်များ

၁။ ရွာထက်လမ်း၊ ကျောက်ချောလမ်း ဆင်းခြင်း

အဆိုပြုသူ (က+မ) ၂၄၆ မ

၂။ ရွာတွင်း ဂရိဂါလမ်း ဆင်းခြင်း

အဆိုပြုသူ (က+မ) ၁၁၅ မ

၃။ ဓါတ်တိုင်တိုးချဲ့ခြင်း

အဆိုပြုသူ (က) ၄၇ မ

၄။ စာသင်ကျောင်း ဆောက်လုပ်ခြင်း

အဆိုပြုသူ (က+မ) ၂၅ မ

၅။ * ရွာထက်လမ်း၊ ကျောက်ချောလမ်း ဆင်းခြင်း သည် ရွာချင်း ဆက်လမ်း ကိုဆင်၍

ဖြစ်သည်။ ရန်ပုံငွေ ငိုခွဲပါက အည်ဖြောင် လမ်း ကိုဆက်ဆင်၍ ဆုံးဖြတ်ခဲ့ကြပါသည်။ *

မှတ်တမ်းတင်သူ

အမည် ဇော်ဝင်းဝင်း

ရာထူး လူထုစည်းရုံးရေးဦးစီးဌာန

ရက်စွဲ ၂၆-၁၁-၁၇

အတည်ပြုသူ

အမည် ဇော်စောမိုး

ရာထူး ကျေးရွာစီမံကိန်း

ရက်စွဲ ၂၆-၁၁-၁၇



၁၃။ ကဏ္ဍအလိုက် အခက်အခဲမှတ်တမ်း

အုပ်စု - မြောက်ပိုင်းဒေသ - မန္တလေး

နောက်ဆက်တွဲ(၄) မြားနားသောအပိုင်းများအတွက် ဦးစားပေးဖွဲ့ ဖြန့်ချိလုပ်ငန်းစဉ် အနှစ်ချုပ်

မူရင်းသည်အား VPSC တွင်ထားရှိရပါမည်။အခြားဌာနများနှင့် ညှိနှိုင်းရန်အတွက် ပိတ္တူအား TPIC သို့ပို့ရပါမည်။MIS data အားဖြင့် သွင်းရန် မလိုအပ်ပါ။

အဆင့်	လုပ်ငန်း	မည်သူဦးစားပေးလဲ	ကျေးဇူးတင်တာဝန်ခံသူ (သို့) အုပ်စု	ပြင်ပမှမည်သူ ထောက်ပံ့ မလဲ
အခြေခံအထောက်အပံ့	၁ ကျောက်စိမ့်မြေကန်	<input checked="" type="checkbox"/> မ <input checked="" type="checkbox"/> ကျား	ကျေး.ကွစီထောက်ကော် မလီ	လူထုမဟုတ်မြို့စီမံကိန်း
	၂ စာကြည့်တိုက်	<input checked="" type="checkbox"/> မ <input checked="" type="checkbox"/> ကျား	ကျေး.ကွစီထောက်ကော် မလီ	လူထုမဟုတ်မြို့စီမံကိန်း
	၃ ကွန်ပရက်စ်လမ်း	<input checked="" type="checkbox"/> မ <input checked="" type="checkbox"/> ကျား	ကျေး.ကွစီထောက်ကော် မလီ	လူထုမဟုတ်မြို့စီမံကိန်း
	၄ ကျေးရွာစိုက်ပျိုးရေး	<input checked="" type="checkbox"/> မ <input type="checkbox"/> ကျား	ကျေး.ကွစီထောက် ကော်မလီ	လူထုမဟုတ်မြို့စီမံကိန်း
	၅ ကျေးရွာစိုက်ပျိုးရေး ကော်မရှင်	<input type="checkbox"/> မ <input checked="" type="checkbox"/> ကျား	ကျေး.ကွစီထောက် ကော်မလီ	လူထုမဟုတ်မြို့စီမံကိန်း
အထက်တန်းအထက်ကျောင်း/ပိတ်ပို့ရေး	၁	<input type="checkbox"/> မ <input type="checkbox"/> ကျား		
	၂	<input type="checkbox"/> မ <input type="checkbox"/> ကျား		
	၃	<input type="checkbox"/> မ <input type="checkbox"/> ကျား		
	၄	<input type="checkbox"/> မ <input type="checkbox"/> ကျား		
	၅	<input type="checkbox"/> မ <input type="checkbox"/> ကျား		
ကျန်းမာရေးနှင့် အာဟာရ	၁ ဆေးပေးခန်း	<input checked="" type="checkbox"/> မ <input type="checkbox"/> ကျား	ကျေး.ကွစီထောက် ကော်မလီ	လူထုမဟုတ်မြို့စီမံကိန်း
	၂	<input type="checkbox"/> မ <input type="checkbox"/> ကျား		
	၃	<input type="checkbox"/> မ <input type="checkbox"/> ကျား		
	၄	<input type="checkbox"/> မ <input type="checkbox"/> ကျား		
	၅	<input type="checkbox"/> မ <input type="checkbox"/> ကျား		
ပညာရေး	၁	<input type="checkbox"/> မ <input type="checkbox"/> ကျား		
	၂	<input type="checkbox"/> မ <input type="checkbox"/> ကျား		
	၃	<input type="checkbox"/> မ <input type="checkbox"/> ကျား		



မြောက် ကန်ကြီး အုပ်စု ၊ မအူလောကျေးရွာ

	၄	<input type="checkbox"/> မ <input type="checkbox"/> ကျား		
	၅	<input type="checkbox"/> မ <input type="checkbox"/> ကျား		
အကြီး	၁	<input checked="" type="checkbox"/> မ <input type="checkbox"/> ကျား	ကျေးကွဲအောက် ကော်ဖီ	ညှပ်စင်နံရံ၊ ငှက်
	၂	<input checked="" type="checkbox"/> မ <input type="checkbox"/> ကျား	ကျေးကွဲအောက် ကော်ဖီ	လူ့အဖွဲ့အစည်း
	၃	<input type="checkbox"/> မ <input type="checkbox"/> ကျား		
	၄	<input type="checkbox"/> မ <input type="checkbox"/> ကျား		
	၅	<input type="checkbox"/> မ <input type="checkbox"/> ကျား		
		၆	<input type="checkbox"/> မ <input type="checkbox"/> ကျား	