

ပြည်ထောင်စုသမ္မတ မြန်မာနိုင်ငံတော် အစိုးရ
စိုက်ပျိုးရေး၊ မွေးမြူရေးနှင့် ဆည်မြောင်းဝန်ကြီးဌာန
ကျေးလက်ဒေသဖွံ့ဖြိုးတိုးတက်ရေး ဦးစီးဌာန
ပျော်ဘွယ်မြို့နယ်



လူထုပဟိုပြုစီမံကိန်း
National Community Driven Development Project
(NCDDP)



ကျေးရွာဖွံ့ဖြိုးရေးအစီအစဉ်
Village Development Plan (VDP)
မအူတောကျေးရွာ၊မြောက်ကံကြီးရွာကျေးရွာအုပ်စု



မာတိကာ

- ၁။ မြို့နယ်မြေပုံ
- ၂။ ကျေးရွာမြေပုံ(တည်နေရာ)
- ၃။ အုပ်စုတွင်ပါဝင်သောကျေးရွာများစာရင်း
- ၄။ ကျေးရွာအခြေခံအချက်အလက်များ (ကျေးရွာသမိုင်းကြောင်း)
- ၅။ လူထုပူးပေါင်းပါဝင်သော လူမှုဆန်းစစ်ခြင်းနှင့် အကဲဖြတ်ခြင်းလုပ်ငန်းစဉ်(PSA/PRA)အကျဉ်းချုပ်ဇယား
- ၆။ ကျေးရွာဖွံ့ဖြိုးရေးအစီအစဉ်အတွက်အသုံးပြုခဲ့သော PRA tools များနှင့်တစ်ခုချင်းစီအတွက် သုံးသပ် ချက်များ
- ၇။ ကော်မတီဝင်များရွေးချယ်ခြင်းနှင့်ကျေးရွာဖွံ့ဖြိုးရေးအစီအစဉ်ဆောင်ရွက်မှုမှတ်တမ်းခါတ်ပုံများ
- ၈။ ကျေးရွာအချက်အလက် (ပုံစံ-၁)
- ၉။ စီမံကိန်းစက်ဝန်းအချိန်ဇယား (ပုံစံ-၂)
- ၁၀။ ကျေးရွာဖွံ့ဖြိုးရေးဦးစားပေးအစီအစဉ် (ပုံစံ-၃)
- ၁၁။ ကျေးရွာအုပ်စုစီမံကိန်းလုပ်ငန်းခွဲရွေးချယ်ခြင်း (ပုံစံ-၄)
- ၁၂။ အစည်းအဝေးမှတ်တမ်းများ
- ၁၃။ ကဏ္ဍအလိုက်ဦးစားပေးဖွံ့ဖြိုးရေးလုပ်ငန်းစဉ်များ



၁။ ဖျော်ဘွယ်မြို့နယ် မြေပုံ

ဖျော်ဘွယ်မြို့နယ်အခြေပြမြေပုံ

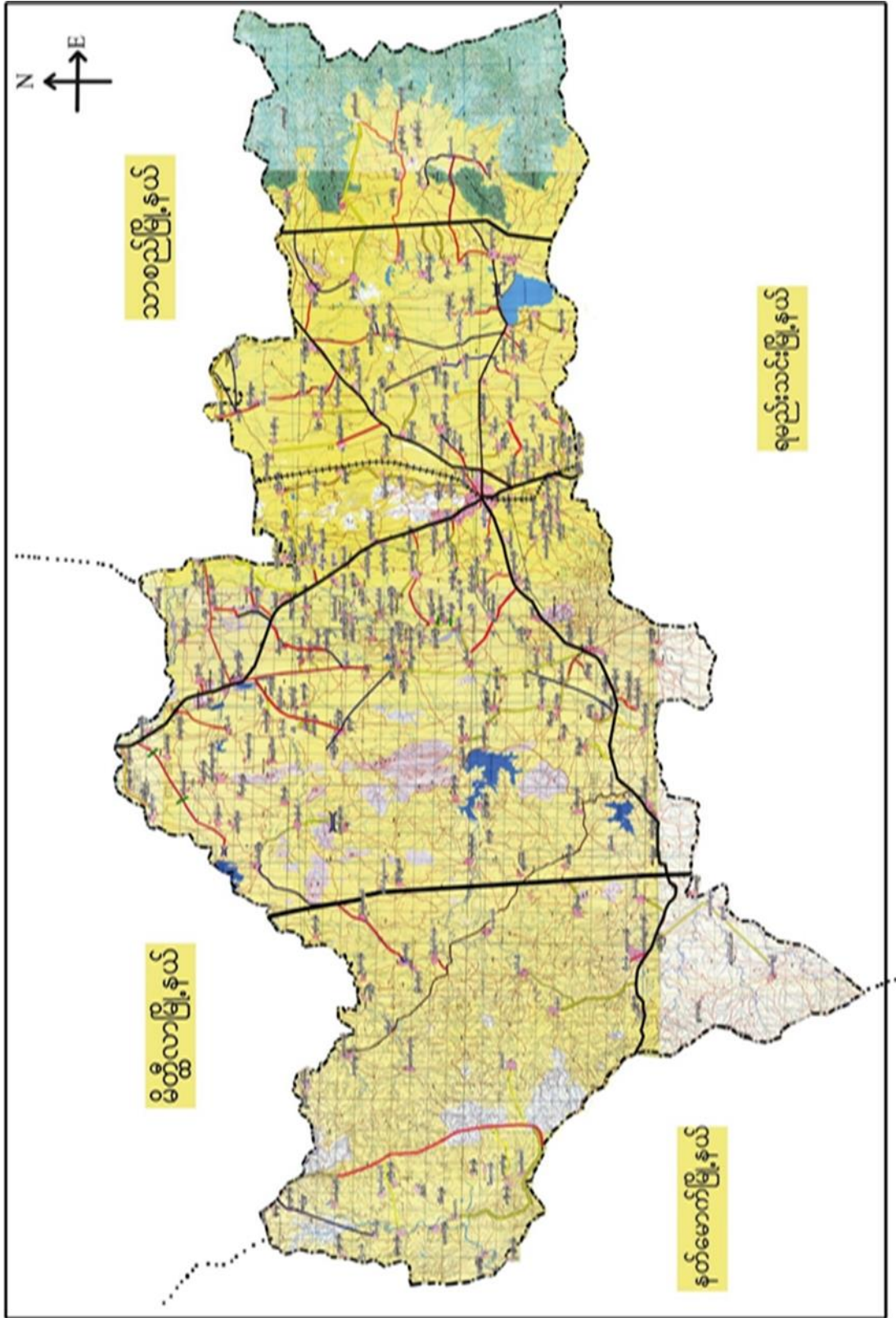



မြောက်ကံကြီးကျေးရွာအုပ်စုမြေပုံ

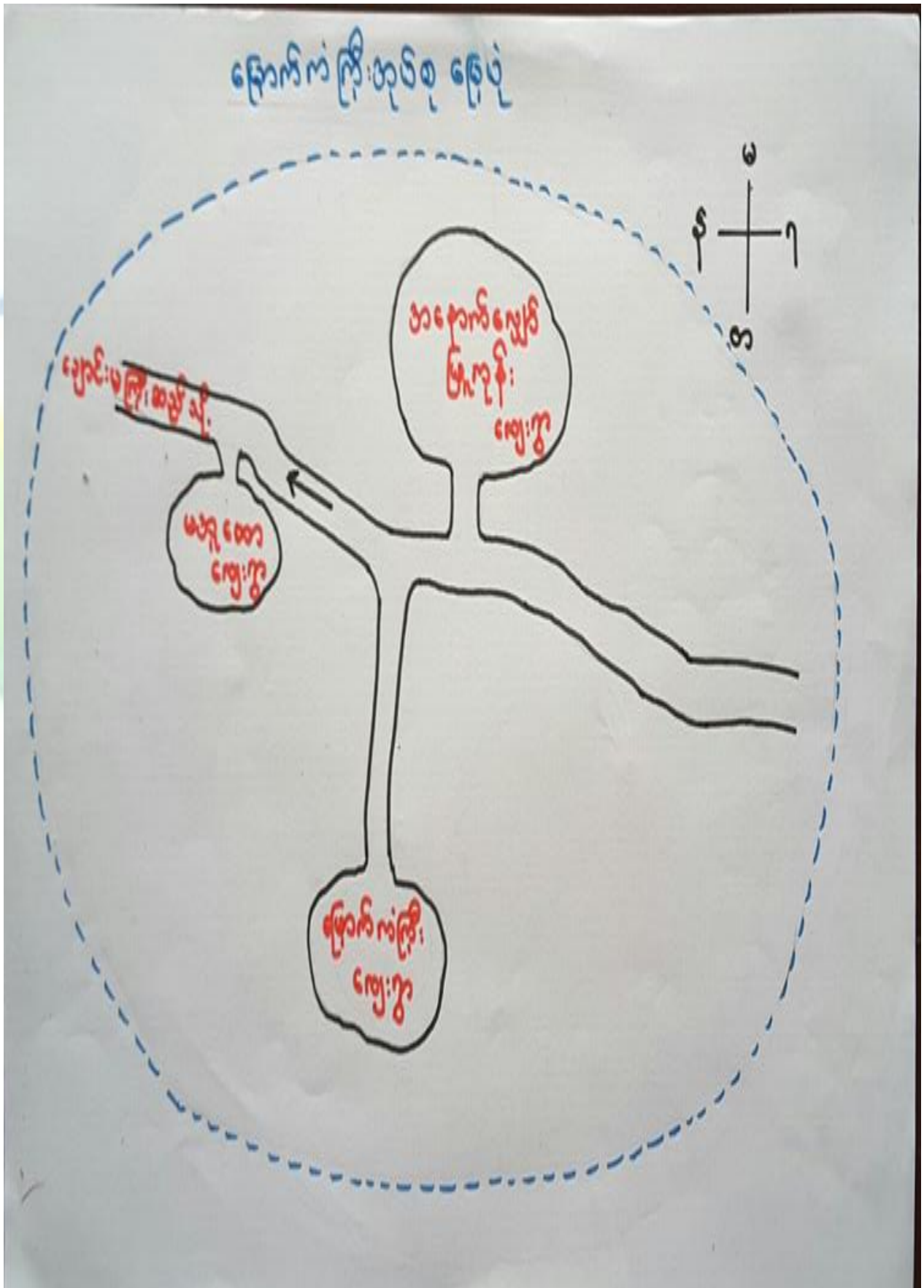



၃။ ကျေးရွာအုပ်စုတွင်ပါဝင်သော ကျေးရွာများ
 ၁။ မအူတော ၂။ မြောက်ကံကြီး ၃။ လျော်ဖြူကုန်း (န)
 ၄။ ကျေးရွာ၏အခြေခံအချက်အလက်များ
 ကျေးရွာသမိုင်းအကျဉ်း

မအူတော ကျေးရွာ သမိုင်းအကျဉ်း

မအူတော ကျေးရွာသည် မန္တလေးတိုင်းဒေသကြီး၊ ပျော်တွယ်မြို့နယ်၊ ခြောက်ကံကြီးအုပ်စုတွင် တည်ရှိသော ကွဲလွဲသော ဖွဲ့စည်းပုံဖြစ်ပါသည်။ ရှေးအခါက နယ်တောင်တွင် "မခူ" ဆိုသော အမျိုးသမီး စတင်နေထိုင်ခဲ့ပါသည်။ ထို "မခူ" နေထိုင်သော နယ်တောင်ကို "မခူတော" ဟုခေါ်ဆိုခဲ့ကြသည်။ ထိုနယ်တောင်၏ အနီးတဝိုက်တွင် အိမ်များ၊ လူဦးရေများ တိုးပွားလာပြီး ကွဲလွဲသော အဖြစ်တည်ရှိလာပါသည်။ ထိုကွဲလွဲသော မအူတောကွဲလွဲခေါ်ဆိုခဲ့ပါသည်။ ခေတ်အဆက်ဆက်ခေါ်ဆိုလာကြရာ မအူအခါတွင် "မအူတော" ကွဲလွဲခေါ်ဆိုလာသည်ကို တွေ့ရပါသည်။ မအူတောကွဲလွဲသည် ပျော်တွယ်မြို့၏ အနောက်ဘက်တွင် တည်ရှိပါသည်။ ပျော်တွယ်မြို့မှ (၉ မိုင် ၄ ဖာလုံ) ခန့်အကွာတွင် တည်ရှိပါသည်။ ကျေးရွာ၏ ကွဲလွဲသော ကို ကိုးကွယ်ကြသော သူများ ဖြစ်ပါသည်။ မအူတော ကွဲလွဲသည် မအူအခါတွင် အိမ်ခြေ (၁၀၇) အိမ်၊ လူဦးရေ (၄၈၈) ဦးဖြင့် နေထိုင်လျက်ရှိခဲ့ပါသည်။ မအူတောကွဲလွဲ၏ အဆက်မွှေးဝမ်းခြောက်၊ လှိုင်ငွေများကောင် သူလှိုင်ငွေ ဖြစ်ပါသည်။



- ထိခိုက်လွယ်သော အုပ်စုများ လူဦးရေ (သက်ကြီး၊ မြေယာမဲ့၊ မသန်စွမ်းအုပ်စုများ)

| | | |
|----------------------|----------------------|--------------------|
| သက်ကြီး | မြေယာမဲ့ | မသန်စွမ်း |
| ကျား (၂၆)၊မ (၂၀) | ကျား (၇၆)၊မ (၉၃) | ကျား (၂)၊မ (၂) |

- ကျေးရွာတွင်းရရှိနိုင်သော ဝန်ဆောင်မှုများ (ကျန်းမာရေးဆေးခန်း၊ စာသင်ကျောင်း)

| | | | | |
|----------------|--------------|--------------|---------------|------|
| ဆေးရုံ/ဆေးခန်း | စာသင်ကျောင်း | စာကြည့်တိုက် | မူကြိုကျောင်း | ဈေး |
| မရှိ | မရှိ | မရှိ | မရှိ | မရှိ |
| | | | | |

- ရွာသူရွာသားများ၏ အဓိကစီးပွားရေးလုပ်ငန်း (စိုက်ပျိုးမွေးမြူရေး၊ အခြားသီးနှံများ)

| | | |
|------------|---------------|------------|
| မွေးမြူရေး | စိုက်ပျိုးရေး | အခြား |
| နွား | ကြက်သွန် | ဆံပင်ရှင်း |

- အဓိကရရှိနိုင်သော အရင်းအမြစ်များ

| | | | | |
|--------|------|------------|----------|-------|
| ကျောက် | သဲ | ကျောက်ဆွေး | ဂျင်းမြေ | အခြား |
| မရှိ | မရှိ | မရှိ | မရှိ | |

- ကျေးရွာနှင့်သက်ဆိုင်သော အခြားအရင်းအမြစ်များ

| | | | |
|-------------------------|-------------------|-----------------|-------|
| သောက်သုံးရေရရှိနိုင်မှု | မြေလွတ် မြေရိုင်း | ဆည်ရေသောက်ဧရိယာ | အခြား |
| ရှိ | မရှိ | မရှိ | |



၅။ လူထုပူးပေါင်းပါဝင်သော လူမှုဆန်စစ်ခြင်းနှင့် အကဲဖြတ်ခြင်းလုပ်ငန်းစဉ် (PSA / PRA) အကျဉ်းချုပ်ဇယား

| စဉ် | ကရိယာများ (PRA Tools) | ရက် စွဲ | ဦးတည်အုပ်စုနှင့် ရည်ရွယ်ချက်များ | တက်ရောက်သူ | | | အဓိက ဆွေးနွေးချက်များ |
|-----|---|------------|---|------------|----|--------|---|
| | | | | ကျား | မ | ပေါင်း | |
| ၁ | ကျေးရွာလူမှုရေး၊ အရင်းအမြစ်ပြမြေပုံ (Social Map/ Resource Map) | ၃၀.၁.၂၀၁၇ | ရပ်မိရပ်ဖ၊ ကော်မတီဝင်များ၊ ကျေးရွာလူထုများ မြေပုံအားအသုံးပြု၍ ၎င်းတို့၏ အဓိကပြဿနာများ၊ အရင်းအမြစ်များနှင့် အခြေခံအဆောက် အအုံများ၊ | ၅၆ | ၂၄ | ၈၀ | ကျေးရွာလူထု၏ ထင်ရှားသောမြေနေရာ၊အခြေခံ အဆောက်အအုံများ၊တိုင်းရင်းသ ားနှင့် ဘာသာရေး အဖွဲ့အစည်းများ၊မသန်စွမ်းသူရှိ သည့်အိမ်ထောင်စုများ၊အမျိုးသ မီးဦးဆောင်သည့်အိမ်ထောင်စုမျ ား၊လူမှုရေးဆိုင်ရာအချက်အလ က်များ။ ပြဿနာများနှင့် ဖြစ်နိုင်ခြေရှိသောအဆောက်အအုံ းသစ်များ |
| ၂ | ဥစ္စာနေကြွယ်ဝမှုအ ဆင့်သတ်မှတ်ခြင်း (Wealth Ranking) | ၃၀.၁.၂၀၁၇ | ကျေးရွာအတွင်း စီးပွားရေးအခြေအနေ နက္ခတ်ခြားသောအုပ် စုများကိုစိစစ်ရန် ချမ်းသာ၊ အလယ်အ လတ်၊နွမ်းပါး၊ အလွန်နွမ်းပါးအုပ်စ များ | ၅၆ | ၂၄ | ၈၀ | ကျေးရွာအတွင်းရှိ အိမ်ထောင်စုများအား လူမှုစီးပွားအခြေအနေအလိုက် အုပ်စုများသတ်မှတ်ပေးခြင်း |
| ၃ | ကျေးမရေးရာကဏ္ဍ # ၁ ပိုင်ဆိုင်မှုနှင့်ခွဲခြမ်းစိ တ်ဖြာမှု | ၃၀.၁.၂၀၁၇ | အမျိုးသားနှင့်အမျိုး သမီးများ(အရင်းအ မြစ်ပိုင်ဆိုင်အသုံးချ မှု) | ၅၆ | ၂၄ | ၈၀ | အမျိုးသားနှင့်အမျိုးသမီးများ(အ ရင်းအမြစ်ပိုင်ဆိုင်အသုံးချမှု၊ ထိန်းချုပ်မှုအားခွဲခြမ်းစိတ်ဖြာခြင်း)။ |
| ၄ | ရာသီခွင်ပြပြက္ခဒိန် (Seasonal Calendar) | ၃၀.၁.၂၀၁၇ | ကော်မတီဝင်၊ အမျိုးသမီး၊ အမျိုးသားများ | ၅၆ | ၂၄ | ၈၀ | ကျေးရွာတွင် တစ်နှစ်ပတ်လုံးကွဲပြားခြားနားသော အချိန်အလိုက် ဖြစ်ပျက်ဆောင်ရွက်ခဲ့သည့်ရာသီ ဥတု၊ စိုက်ပျိုးသီးနှံများ၊ လယ်ယာလုပ်ငန်းများ၊ နေ့စားလုပ်ငန်းများ၊ မွေးမြူရေးလုပ်ငန်းများ၊ ဝမ်းစာဖူလုံမှု နှင့် ပွဲတော်များ |



| | | | | | | | |
|---|--|-----------|--|----|----|----|---|
| ၅ | ကျားမရေးရာ# ၂ ပင့်ကူအိမ် ကွန်ယက် (Spider Web) | ၃၀.၁.၂၀၁၇ | အမျိုးသားများ နှင့် အမျိုးသမီးများ | ၅၆ | ၂၄ | ၈၀ | ကျေးရွာအတွင်းရှိ အမျိုးသမီး များ၏ အခြေအနေကိုသိရှိစေရန် တန်းတူအခွင့်အရေး ရရှိမှု နှင့် မရရှိသည့် အကြောင်းအရင်း၊ ပညာရေးအတွက်ဆုံးဖြတ်ချက်ချ ခြင်း၊ အိမ်မှုကိစ္စဆောင်ရွက်မှု |
| ၆ | အဖွဲ့အစည်းချိတ် ဆက်ပုံ - ဗင်းပုံစံ(Venn Diagram) | ၃၀.၁.၂၀၁၇ | ကျေးရွာအုပ် ချုပ်ရေးအဖွဲ့၊ ကျေးရွာ စီ/ ထောက်အဖွဲ့ | ၅၆ | ၂၄ | ၈၀ | ကျေးရွာအတွင်းရှိ အဓိကအုပ်စုများ၊အဖွဲ့အစည်းများ တည်ရှိနေမှုကိုသိရှိရန်၊ ၎င်းအဖွဲ့အစည်းများအုပ်စုများ ဆက်စပ်နေမှုပူးပေါင်းဆောင်ရွ က်မှုအားသိရှိနိုင်ရန်၊ |
| ၇ | ကျေးရွာ၏ မျှော်မှန်းချက် (၄)နှစ်စာ ကျေးရွာဖွံ့ဖြိုးရေးအ စီအစဉ် | ၃၀.၁.၂၀၁၇ | အမျိုးသားအုပ်စု၊အ မျိုးသမီးအုပ်စု၊လူင ယ်အုပ်စု၊ ရပ်မိရပ်ဖအုပ်စု | ၅၆ | ၂၄ | ၈၀ | ကျေးရွာသားများ၏ မဲပေးရွေးချယ်ထားသည့် ဖွံ့ဖြိုးတိုးတက်ရေးလုပ်ငန်းစဉ်များ အား ဦးစားပေးအလိုက်သတ်မှတ်ချက် |



ကျေးရွာ သယံဇာတပြင်မြေပုံ





ကျေးရွာမြေပုံသုံးသပ်ချက်။

လူမှုရေး အခြေပြု နှင့် သယံဇာတ အရင်းအမြစ်ပြုစုမှု ပုံ

ကျေးရွာ-မအူတော

ဖွဲ့စည်း-ရေကန်အုပ်စု

အုပ်စု - မြောက်ကန်ကြီး

ရက်စွဲ - ၃၀.၁.၂၀၁၇

ဆွေးနွေးခြင်း နှင့် ဆန်းစစ်ခြင်း

Δ လယ်ယာကို မှီငြမ်း အဓိကအသက်မွေးကြပါသည်။

Δ တစ်ရွာလုံး ဗုဒ္ဓဘာသာ ကိုးကွယ်ကြပါသည်။

Δ အမျိုးသမီးဦးအောင် သောအိမ်ထောင်စု (၂၁) ခုရှိပါသည်။

Δ မသန်စွမ်း အိမ်ထောင်စု (၄) ခုရှိပါသည်။

* ကျေးရွာဖွံ့ဖြိုးရေး အတွက် လိုအပ်ချက်များ

- ဖွံ့ဖြိုးရေး မီး

- လယ်ယာသုံး စက်ပစ္စည်း



ကျေးရွာအရင်းအမြစ် ပိုင်ဆိုင်မှုသုံးသပ်ခြင်း။

ပိုင်ဆိုင်မှုသုံးသပ်ခြင်း
 အရင်းအမြစ်သုံးစွဲမှု
 ကျေးရွာ - မအူကော
 အုပ်စု - ငြောက်ကန်ကြီး

ဦးနယ် - ပျော်စွယ်
 ရက်စွဲ - ၃၀.၁.၂၀၁၇

ဆိုင်ကယ်
 ကား
 လှည်း
 ရေစန့်စက်

ဖိ
 ထင်
 အပ်ချပ်စက်

နွား
 ရေ
 လယ်ယာ
 တိဇွိ

ဦးထောင်အေးအေးသူ - ဒေါ်ခနွာထွန်း
 မြတ်တမ်းတင်သူ - ဦးနေမျိုး ပိုင်
 ဝါထဲအေးအေးသူ - ကျား (၅၆)၊ မ (၂၄)

ကျေးရွာ - ရွာစိုလှိုင်ကြီးကျေး
 အုပ်စု - ၁၀:၄၀



ပိုင်ဆိုင်မှုသုံးသပ်ခြင်း။

ပိုင်ဆိုင်မှုသုံးသပ်ခြင်း

ကျေးရွာ - မအူတော

အုပ်စု - မြောက်ကံကြီး

မြို့နယ် - မျောက်ဆွယ်

ရက်စွဲ - ၃၀.၁.၂၀၁၇

ဆွေးနွေးခြင်း နှင့် ဆန်းစစ်ခြင်း

△ ဆိုင်ကယ်၊ ကား၊ လှည်း၊ ရေစုပ်စက် တို့ကို အမျိုးသားများ သုံးစွဲပါသည်။

△ မီး၊ ထင်း၊ အပ်ချုပ်စက်တို့ကို အမျိုးသမီးများ သုံးစွဲပါသည်။

△ ခွား၊ ရေတွင်း၊ လယ်ယာ၊ တိဗ္ဗီ တို့ကို အမျိုးသား၊ အမျိုးသမီး တစ်စုတည်း သုံးစွဲပါသည်။

△ ဆိုင်ကယ်၊ ကား၊ လှည်း၊ ရေစုပ်စက်၊ လယ်ယာ၊ ခွားတို့ကို အမျိုးသားများ ထိန်းချုပ်ပါသည်။

△ မီး၊ အပ်ချုပ်စက်တို့ကို အမျိုးသမီးများ ထိန်းချုပ်ပါသည်။

△ ထင်း၊ ရေ၊ တိဗ္ဗီတို့ကို အမျိုးသား၊ အမျိုးသမီး နှစ်ဦးလုံး ထိန်းချုပ်ပါသည်။

△ လုပ်ငန်းများတွင် အမျိုးသမီးများ အား လက်တွဲ ခေါ်ဆောင် ခြင်း ဖြစ် အမျိုးသမီးများ၏ စွမ်းဆောင်ရည်တိုးတက်စေ နိုင်ပါသည်။



ဥစ္စာနေကြွယ်ဝမှုသုံးသပ်ချက်။

ဥစ္စာနေကြွယ်ဝမှု အဆင့်သတ်မှတ်ခြင်း
 ကျေးဇူးမအူတော မြို့နယ်-ပျော်ဘွယ်
 အုပ်စု - မြောက်ကံမြို့ ရက်စွဲ - ၃၀-၁-၂၀၁၇

ခွေးငွေးခြင်းနှင့် ဆန်းစစ်ခြင်း

▲ကျေးဇူးကျိချမ်းသာသောအိမ်ထောင်စုမှာ (၃၀) ခုရှိပါသည်။

▲ကျေးဇူးကျိအလယ်အလတ်အိမ်ထောင်စုမှာ (၃၇) ခုရှိပါသည်။

▲ကျေးဇူးကျိနွမ်းပါးသောအိမ်ထောင်စုမှာ (၄၀) ခုရှိပါသည်။

▲ဆင်းရဲနွမ်းပါးရခြင်းအကြောင်းအရင်းမှာ ဝင်ငွေရရှိသော အလုပ်အကိုင်အခွင့်အလမ်းနည်းပါးသောကြောင့်ဖြစ်ပါသည်။



ရာသီခွင်ပြပြ ကွဒိန်

ကျေ ရွာ - မအူတော
အုပ်စု - မြောက်ကံကြီး

မြို့နယ် - မျောက်သွယ်
ရက်စွဲ - ၃၀.၁.၂၀၁၇

ငွေ့ ငွေ့ ငြမ်း ညှစ် ဆန်းစစ်ခြင်း

△ အဓိက အသက်မွေး ဝမ်းကြောင်း အလုပ် မှာ လယ်ယာလုပ် ငှက်ဖြစ် ပါသည်။

△ အခြား ဝင်ငွေ ရလုပ်ငန်း အဖြစ် ဆံပင်လုပ်ငန်း ကိုလည်း တွဲဖက် လုပ်ဆောင် ပါသည်။

△ လယ်ယာလုပ်ငန်း လုပ်ကိုင် သည့် အိမ်ထောင်စု မှာ (၆၀) စု ရှိပါသည်။

△ လက်လုပ်လက်စား နှင့် ဆံပင်လုပ်ငန်း လုပ်ကိုင်သူ (၄၀) အိမ် ထောင်စု ရှိပါသည်။

△ လက်လုပ်လက်စား တစ်ပယာက် ဧကတစ်နေ့ ဝင်ငွေ မှာ (၃၀၀၀) ကျော် ရှိပါသည်။

* လုပ်ငန်း များ တိုးတက်ရန် စက် ပစ္စည်း နှင့် ခုနစ် ပညာများ လိုအပ်ပါသည်။



ဗင်းပုံစံကိုသုံးပြု၍ အဖွဲ့အစည်းများချိတ်ဆက်မှု

ဗင်းပုံစံအသုံးပြု၍ အဖွဲ့အစည်းနှင့် ချိတ်ဆက်မှု စာစာ
 လေ့လာခြင်း
 ကျေးဇူး-မအူတော
 ကျေးဇူးအဖွဲ့-ခြောက်ကံကြီး
 ဇွဲနယ်-ပျော်အွယ်
 ဇွဲနယ် - ၃၀-၁-၂၀၁၇

| ကျေးဇူးတွင်းအဖွဲ့အစည်းများ | ကျေးဇူးဗင်ပရီ အဖွဲ့အစည်းများ |
|----------------------------|------------------------------|
| ပန်းအလှပြင်အဖွဲ့ | - ဂျီအို |
| ဓမ္မာစင်္ကြံအသင်း | - ကျန်းမာ |
| အာဂျီနိုစီးသစ် | - ပညာရေး |
| - ဣငယ်တူဟိတ | - လဝက |
| - အုတ်ချွေကျေး | - ခြေစာရင်း |
| - ၁၀အိမ်ငါး | - ကဏ္ဍ |
| - ဗြည့်နိုင် ဇွဲနယ် | - သီတင်းဝိုင်း |
| - NLD အဖွဲ့ | - စိုက်ပျိုးရေး |
| - အသက်အိမ် | - ဘဝဝါး |
| - အမျိုးသမီးကျေး | - လူထုမဟုတ်ပုဂ္ဂိုလ် |
| - မိခင်နှင့်ကလေးစေတီ | |

- ဇွဲနယ်အဖွဲ့အစည်း - ဒေါ်ခန္ဓာထွန်း
 - ဗဟိုစာရင်းစာရင်းအဖွဲ့ - ဒေါ်သော်သော်နိုင်
 - ပါဝင်အဖွဲ့အစည်း - ကျား(၇၆)၊ မ(၂၄)
 - ၃၃၃ - ဇွဲနယ်အဖွဲ့အစည်း
 - အချိန် - ၁၀:၀၀



သုံးသပ်ချက်

မင်းပိုင်အသုံးပြု၍ အဖွဲ့အစည်း ဌာနချုပ်တစ်ဆက် မှုအား
 ကျေးဇူး-မအူတော လေ့လာခြင်း မြို့နယ်-ပျော်ဘွယ်
 အုပ်စု - မြောက်ကန်ကြီး ရက်စွဲ - ၃၀.၁.၂၀၁၇

ဆွေးနွေးခြင်း ဌာနဆန်းစစ်ခြင်း

△ ပန်းအလှူ၍ အဖွဲ့၊ ဓမ္မစင်္ကြာအသင်း များသည် အမျိုးသမီး ဦး
 သော အဖွဲ့ များ ဖြစ်သည်။

△ လူငယ်အများစုသည် လူငယ်ပရဟိတအဖွဲ့၊ ဒါဂျ်မီးသတ်အဖွဲ့၊
 တို့တွင် ဦးဆောင် လုပ်ကိုင်ကြသည်။

△ အုပ်ချုပ်ရေးမှူးသည် ဆယ်ဒီမိုကရေစီ၊ ဆယ်ဒီမိုရီအဖွဲ့၊
 လူငယ်ပရဟိတအဖွဲ့တို့ ဌာန အများဆုံး ဌာနချုပ်တစ်ဆက် ဖြစ်
 ဦးဆောင်ပါဝင်လုပ်ဆောင်ပါသည်။

△ ရွာမှ ဆယ်ဒီမိုရီ၊ ဆယ်ဒီမိုကရေစီ အဖွဲ့များသည် ကျေးဇူး
 ဖွံ့ဖြိုးရေး အတွက် အများဆုံး လုပ်ဆောင်ပေးပါသည်။



ပင့်ကူအိမ်ကွန်ယက် နှင့် သုံးသပ်ချက်

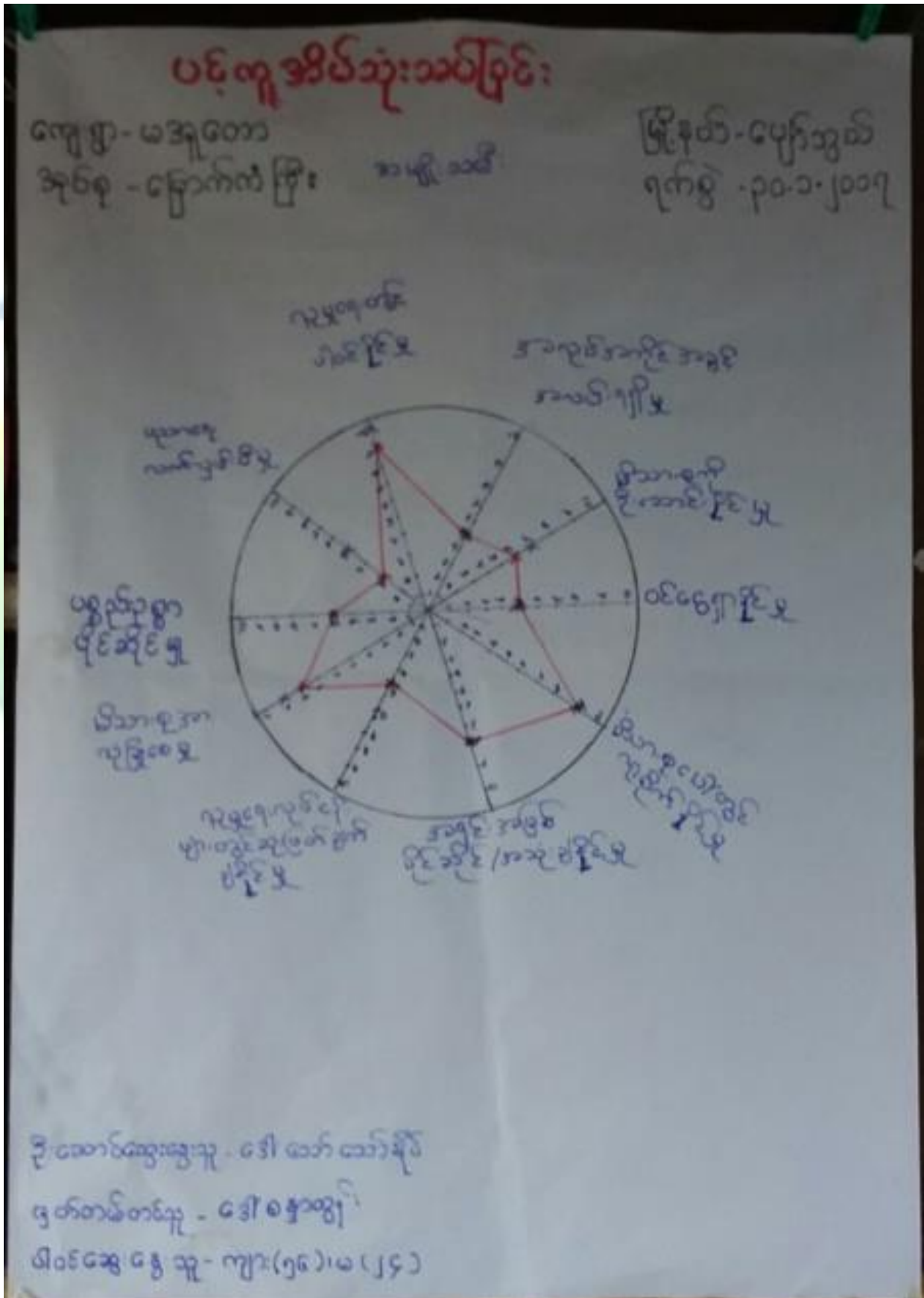



ပင်ကူအိမ်သုံးသတ်ပြင်

ကျေးကွ. မအူတောကွ
ကျေးကွအုပ်စု - ရဲဘော်ကံကြီးအုပ်စု

မြို့နယ် - ပျော်ဘွယ်မြို့
ဂျက်စွဲ - ၃၀.၁.၂၀၁၇

အမျိုးသား၊ အမျိုးသမီး

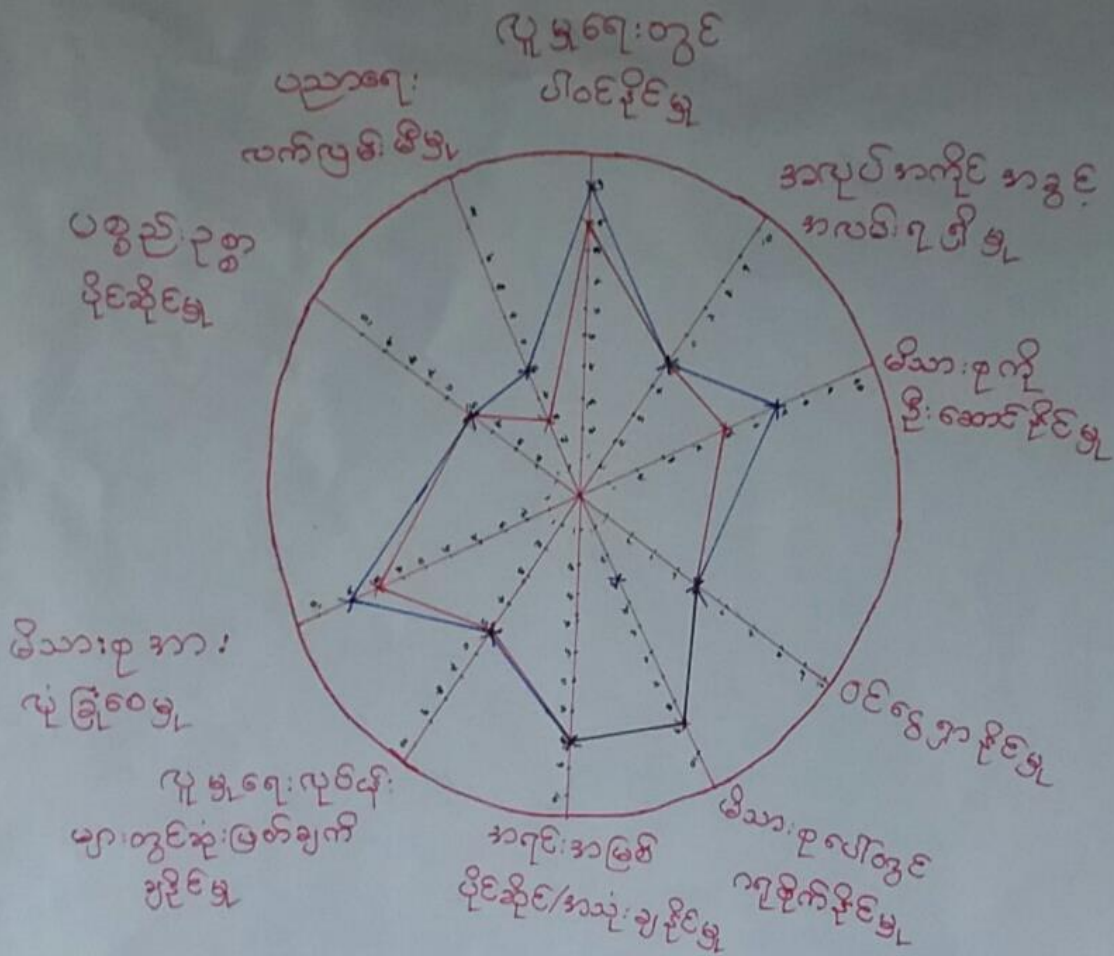

ဦးဆောင်ဆွေးနွေးသူ - ဒေါ်သော်သော်နိုင်
 မှတ်တမ်းတင်သူ - ဦးနေမျိုးပိုင်
 ပါဝင်ဆွေးနွေးသူ - **ကျား (၅၆)၊ မ (၂၄)**

နေရာ - ကွဦးဘုန်ကြီးကျေး
 အချိန် - ၁၁.၃၀.



ပင်ကူအိမ်ကွန်ယက် သုံးသပ်ချက်။

ပင်ကူအိမ်သုံးသပ်ခြင်း

ကျေးဇူး - မအူတော

အုပ်စု - မြောက်ကံကြီး

မြို့နယ် - ပျော်ဘွယ်

ရက်စွဲ - ၃၀.၁.၂၀၁၇

ဆွေးနွေးခြင်း နှင့် ဆန်းစစ်ခြင်း

▲ အမျိုးသမီးများသည် ပစ္စည်းဥစ္စာပိုင်ဆိုင်မှု၊ အလုပ်အကိုင်အခွင့်အလမ်းရရှိမှု၊ ဝင်ငွေရှာနိုင်မှု၊ မိသားစုပေါ်တွင်ဂရုစိုက်နိုင်မှု၊ အရင်းအမြစ်ပိုင်ဆိုင် အသုံးပြုနိုင်မှု၊ လူမှုရေးလုပ်ငန်းများတွင် ဆုံးဖြတ်ချက်ချနိုင်မှု နှင့် ပစ္စည်းဥစ္စာပိုင်ဆိုင်မှု တို့တွင် အမျိုးသားများနှင့် တန်းတူ ရှိနေပါသည်။

▲ မိသားစုဒုက္ခလုံခြုံစေမှု၊ ပညာရေးလက်လှမ်း မြီမှု နှင့် မိသားစုကို ဦးဆောင်နိုင်မှု တို့တွင် အမျိုးသားများထက် အားနည်းနေသည်ကို တွေ့ရပါသည်။

▲ အမျိုးသမီးများကို အမျိုးသားများ နှင့် တန်းတူ ဦးဆောင်နိုင်ရန် နှင့် ဆုံးဖြတ်ချက်များချနိုင်ရန် လက်တွဲ ခေါ်သင့်ပါသည်။ သို့မှသာ အမျိုးသမီးများသည် မိမိကိုယ်ကို ပညာဖြည့်မှုတိုးပွားလာပြီး စွမ်းဆောင်ရည်တိုးတက်လာနိုင်ပါသည်။



၇။ ကျေးရွာ၏ မျော်မှန်းချက် (၄)နှစ်စာ ကျေးရွာဖွံ့ဖြိုးရေးအစီအစဉ်

| မဒွေတောကျေးရွာ | | | |
|-----------------|---|--|--|
| အမျိုးသား အဖွဲ့ | | | |
| စဉ် | အခက်အခဲ | ရှေ့ပြန် ချက် | ဖွံ့ဖြိုးရေးလုပ်ငန်း |
| ၁။ | ရွာပတ်လမ်း မကောင်းသောကြောင့် သွားလာရခက်ခဲခြင်း | - ရွာပတ်လမ်း ပြုပြင် ပြီး သွားလာရအဆင်ပြေစေရန် | - ရွာပတ်ကျောက်ချောင်းလမ်းပြုပြင်ခြင်း |
| ၂။ | သုံးငွေလုံလောက်စွာ မရရှိခြင်း | - သုံးငွေလုံလောက်စွာ ရရှိစေရန် | - ရေစင်၊ ရေပိုက်၊ သွယ်တန်းခြင်း |
| ၃။ | စာကြည့်တိုက် မရှိ၍ မတူညီတာ နည်းပါးခြင်း | - စာကြည့်တိုက်ရှိ၍ ကျေးရွာကုလထု ဟုသုတတိုးပွားလာစေရန် | - စာကြည့်တိုက် ဆောက်လုပ်ခြင်း |
| ၄။ | လျှပ်စစ်မီး မရရှိသောကြောင့် ကျောင်းသားများ ညအခါ စာကြည့်ကုန် လုပ်ငန်း အသေးစားများ တိုးချဲ့မလုပ်ဆောင်နိုင်ခြင်း | - လျှပ်စစ်မီးရှိလျှင် ညအခါ စာကြည့်ကုန် အသေးစား လုပ်ငန်းများ တိုးချဲ့ လာနိုင်စေရန် | - လျှပ်စစ်မီး သွယ်တန်းခြင်း ဟိုတိုဆိုင်ရာ လမ်းမီး၊ မီးခက်ဒင်ဂျင် |
| ၅။ | စာသင်ကျောင်း ရွာတွင် မရှိသောကြောင့် ကျောင်းသားများ အတွက် ဖွံ့ဖြိုးမှု မရှိခြင်း | - စာသင်ကျောင်း ရွာတွင် ရှိလျှင် ကျောင်းသားများ သွားလာရအဆင်ပြေစေရန် ဖွံ့ဖြိုးစိတ်ချ စေရန် | - စာသင်ကျောင်း တည်ဆောက်ခြင်း |
| ၆။ | တံတား မကောင်း၍ သွားလာရခက်ခဲခြင်း | - တံတား ကောင်းမွန်ပြီး သွားလာရအဆင်ပြေစေရန် | - ရွာဝင် တံတား ပြုပြင်စိုက်ပျိုးရန် |
| ၇။ | မိုးရာသီတွင် ရွာမှ ရေကင်းဆို့သွားသောလမ်း မကောင်း၍ ရေသယ်ရခက်ခဲခြင်း | - ရေကင်းသွားလမ်း ကောင်းမွန်ပြီး ရေသယ်ရ လွယ်ကူစေရန် | - ရေကင်းသွားလမ်း ပြုပြင်ရန် |



မအူတောကျေးရွာ အမျိုးသမီးအဖွဲ့

| စဉ် | အခက်အခဲ | မြှောက် ဖြန့်ချက် | ဖွံ့ဖြိုးရေး ကုန်ပစ္စည်း |
|-----|--|---|--|
| ၁။ | စာသင်ကျောင်း ရွာတွင် မရှိ နေရာ ကြောင်း မျှ တစ်ရွာသာရှိ သွားရောက် တက်ရသောကြောင့် ကျောင်းသား များအတွက် လုံခြုံ စိတ်ချမှုမရှိခြင်း | - စာသင်ကျောင်း ရွာတွင် ရှိမည် ဆိုလျှင် ကျောင်းသားများ သွားလာရ အခက် ခဲလွန်စိတ်ချမှုမရှိခြင်း | - စာသင် ကျောင်း တည်ဆောက်ခြင်း |
| ၂။ | စာကြည့်တိုက် မရှိ ရှိပါက အသက်အရွယ် မတူညီ ဝါးခြင်း | - စာကြည့်တိုက် ရှိ ရှိ ကျေးရွာအတွင်း ဗဟုသုတအဖွဲ့ ဝါး ဖော်ပြခြင်း | - စာကြည့်တိုက် ဆောက်လုပ်ခြင်း |
| ၃။ | ဆေးပေးခန်း မရှိသောကြောင့် ကျန်းမာရေး အတွက် အခက်အ ခဲရှိခြင်း | - ကျေးလက်ဆေးပေးခန်း ရှိ ရှိ ကျန်းမာ ရေး အဆင်ပြေ စေရန် | - ဆေးပေးခန်း ဆောက်လုပ်ခြင်း |
| ၄။ | ရွာချင်း ဆက်သွယ် မကောင်းသော ကြောင့် သွားလာရခက်ခဲခြင်း | - လမ်း များ ပြုပြင် ဖြစ် လမ်း ပန် ဆက် သွယ်ရေး တိုးတက်ကောင်းမွန်လာစေ ရန် | - ရွာချင်း ဆက်သွယ် ရွာပတ်လမ်း |
| ၅။ | တံတားမကောင်းသောကြောင့် သွားလာရခက်ခဲခြင်း | - တံတားကောင်းမွန် လျှင် သွားလာ ရအဆင်ပြေစေရန် | - တံတား ပြုပြင် တိုးချဲ့ရန် |
| ၆။ | ရေလုံ လောက်စွာ မရှိခြင်း | - ရေလုံ လောက်စွာ ရရှိစေရန် | - ရေစင်၊ ရေပိုက်၊ သွယ်တန်းခြင်း |
| ၇။ | လျှပ်စစ်မီး မရှိ ရှိပါက လေ့ များ စာကြည့်တိုက်အတွက် | - လျှပ်စစ်မီး ရရှိပြီး ကလေး များ စာ ကြည့်တိုက် အဆင်ပြေစေရန် | - လျှပ်စစ်မီး သွယ်တန်း ခြင်း (အိုး) ဆီလောင်မီး အင်ဂျင်မီး |



မအူတောဇကျွန်း

| | အဆင့် | မဲအရေအတွက် |
|---|---|------------|
| ၁ | စံဖွဲ့ရေးလုပ်ငန်း | ၁၀၆ |
| ၂ | ရွာပတ်လမ်း၊ ဖြေဆိုပုံစံ | ၁၄ |
| ၃ | စာကြည့်တိုက် | ၁၉ |
| ၄ | ရွာချင်းဆက်သွယ် | ၃၈ |
| ၅ | ရွာဝင်တံတား | ၁၉၃ |
| ၆ | ကျေးရွာအုပ်စုတစ်ခု | ၁၆ |
| ၇ | ဆေးပေးခန်း | ၁၀၇ |
| ၈ | အိမ်ရာအဖွဲ့အစည်း | ၁၇ |
| ၉ | စာသင်ကျောင်းဆောင်သစ် အိမ်ရာ၊ ဖြေဆိုပုံစံ | ၁၃ |



၆။ ကော်မတီဝင်များရွေးချယ်ခြင်းနှင့်ကျေးရွာဖွံ့ဖြိုးရေးအစီအစဉ်ဆောင်ရွက်မှုမှတ်တမ်းဓါတ်ပုံများ



ကော်မတီရွေးချယ်ရန် မဲရေတွက်နေစဉ်



စီမံကိန်းမိတ်ဆက်အစည်းအဝေး မှတ်တမ်းဓါတ်ပုံ



အမျိုးသမီးများပင့်ကူအိမ်ကွန်ယက်ရေးဆွဲနေစဉ် မှတ်တမ်းဓါတ်ပုံ



ကျေးရွာဖွံ့ဖြိုးရေးဦးစားပေးမဲပေးရန်တန်းစီနေကြစဉ်



ကျေးရွာလုပ်ငန်းခွဲအတွက်အခက်အခဲများဖော်ထုတ်ဆွေးနွေးစဉ်



၇။ ကော်မတီဝင်များစာရင်း

မြောက် ကန်ကြီး အုပ်စု ၊ မအူလောကျေးရွာ

ကော်မတီဝင်များစာရင်း

| စဉ် | အမည် | ကျား-မ | ရာထူး |
|-----|-------------------|--------|--|
| ၁ | ဦးတင်ဖျိုး | ကျား | စေလနာ့ ဝန်ထမ်း |
| ၂ | ဒေါ်ကျွဲစိန် | မ | " |
| ၃ | ဦးကျော်လင်းစော | ကျား | ကျေးရွာဒီဇင်္ဂါအထက်စတုဂံ |
| ၄ | ဒေါ်အေးဖျိုး | မ | " |
| ၅ | ဦးစောအောင် | ကျား | ဝယ်ယူရေး (စတုဂံ) |
| ၆ | ဦးကျော်လင်း | ကျား | " |
| ၇ | ဒေါ်အေးအေးအောင် | မ | " |
| ၈ | ဦးရွှေထိန် | ကျား | မုခ်လှိုင်လှိုင်ဖက်လှိုင်ထိမ်းရှေးအပ်ကော်မတီ |
| ၉ | ဒေါ်အေးချမ်း | မ | " |
| ၁၀ | ဒေါ်လှအေး | မ | " |
| ၁၁ | ဦးအောင်အောင် | ကျား | စောဇေဇာန်ကြီးကြပ်ရေးအပ်ကော်မတီ |
| ၁၂ | ဒေါ်နီလာ | မ | " |
| ၁၃ | ဒေါ်အိန္ဒာကျော် | မ | " |
| ၁၄ | ဦးချစ်အောင် | ကျား | ဝေဖန်အင်္ဂါမြို့နယ်စားလှယ် |
| ၁၅ | ဒေါ်ဖြူအောင်အောင် | မ | " |
| ၁၆ | ဦးမျိုးလွင် | ကျား | ကျေးရွာ စာရင်းကိုင် |
| ၁၇ | | | |
| ၁၈ | | | |
| ၁၉ | | | |
| ၂၀ | | | |
| ၂၁ | | | |
| ၂၂ | | | |
| ၂၃ | | | |
| ၂၄ | | | |
| ၂၅ | | | |

စုစုပေါင်း: (၁၆) ယောက် ကျား- (၈) ယောက် +မ- (၈) ယောက်

ကျေးရွာအုပ်စုစီမံကိန်းအထောက်အကူပြုကော်မတီ

...ဦး...အောင်ဖျိုး...အောင်... ကျေးရွာအုပ်စုစီမံကိန်းအထောက်အကူပြုကော်မတီ၊ ဥက္ကဋ္ဌ

...ဒေါ်...အေး...အေး... ကျေးရွာအုပ်စုစီမံကိန်းအထောက်အကူပြုကော်မတီ၊ ဥက္ကဋ္ဌ

...ဦး...ကျော်လင်း...အောင်... ကျေးရွာအုပ်စုစီမံကိန်းအထောက်အကူပြုကော်မတီ၊ ဘဏ္ဍာရေးဥက္ကဋ္ဌ

မှတ်တမ်းတင်သူ

အမည်။ ဒေါ်စန္ဒာထွန်း

ရာထူး။ လူထုစည်းရုံးရေးမှူးရက်စွဲ။/...../.....



၈။ ကျေးရွာအခြေခံအချက်အလက်များ (ပုံစံ-၁)

ပုံစံ - ၈ - ၁ ကျေးရွာအခြေခံအချက်အလက်များ (Form PC 1)

လယ်ဉာဏ်ရွက်၊ ကျေးရွာတစ်ရွာသို့ ပထမဆုံးမိတ်ဆက်ခရီး သွားရောက်သောအခါ လူထုစည်းရုံးရေးမှူးသည် ကျေးရွာ ခေါင်းဆောင်များအား ကျေးရွာအချက်အလက်များကို မေတ္တာရပ်ခံ၍ တောင်းခံရသည်။ ဤအချက်အလက်များကို စီမံကိန်း မိတ်ဆက်အစည်းဝေးပုဂံင်မိတောင်းခံရမည်။ စီမံကိန်းမိတ်ဆက်အစည်းဝေးတွင် လူထုစည်းရုံးရေးမှူးသည် ဤအချက်အလက် များအား စစ်ဆေးပြီး မှန်ကန်အောင်ပြုလုပ်ရမည်။ ပြီးနောက်တွင် လူထုစည်းရုံးရေးမှူးမှ သတင်းအချက်အလက်ထံသို့ Tablets မှ တဆင့် ဖြည့်သွင်းရမည်။

ကျေးရွာခေါင်းဆောင် အမည် - ဦးစိုးလွင် ကျေးရွာခေါင်းဆောင်၏ ဖုန်းနံပါတ် ၀၅-၉၅၀၁၅၂၁၀ လူထုစည်းရုံးရေးမှူး၏ အမည် ဒေါ်နွဲ့နွဲ့

ဖြည့်နယ်တိုင်းအသကြီး မန္တလေး ခြို့နယ် - ပျော်တွယ်မြို့ ကျေးရွာအုပ်စု မြောက်ဘက် ကျေးရွာ - မဟူလော

က။ လူဦးရေ

| လူမျိုးစု | အိမ်ထောင်စုအရေအတွက် | ကိုးကွယ်သည့်ဘာသာ | အိမ်ထောင်စုအရေအတွက် |
|--|---------------------|-------------------------|---------------------|
| လူမျိုးစု (၁) <u>မိမိ</u> | <u>၁၀၇</u> | ဘာသာ (၁) <u>မိုးဝှဲ</u> | <u>၁၀၇</u> |
| လူမျိုးစု (၂) ----- | | ဘာသာ (၂) ----- | |
| လူမျိုးစု (၃) ----- | | ဘာသာ (၃) ----- | |
| လူမျိုးစုရော ----- | | ဘာသာရော ----- | |
| အခြား | | | |
| | အရေအတွက် | | |
| မသန်စွမ်းသူများ | <u>၄</u> | | |
| သက်ကြီးရွယ်အိုများ (၆၅ နှစ် နှင့် အထက်) | <u>၄၆</u> | | |
| ၀စ်သားရှောင် | | | |

| | အမျိုးသား (အရေအတွက်) | အမျိုးသမီး (အရေအတွက်) |
|---------------------------|-------------------------|--------------------------|
| လူဦးရေ | <u>၂၃၀</u> | <u>၂၅၈</u> |
| လူမျိုးစု (၁) <u>မိမိ</u> | | |
| လူမျိုးစု (၂) ----- | | |
| လူမျိုးစု (၃) ----- | | |
| အခြား | | |
| အိမ်ထောင်ဦးစီး | <u>၈၆</u> | <u>၂၁</u> |

(ခ) အခြေခံအဆောက်အအုံ အသုံးအဆောင်များ

| စာသင်ကျောင်း | အမှတ် ခြံပိ | ကျန်းမာရေး | အမှတ် ခြံပိ | ဘာသာရေး အဆောက် အအုံများ | အမှတ် ခြံပိ |
|--------------|----------------|------------|----------------|----------------------------|----------------|
| | | | | | |



(ဆ) ပတ်ဝန်းကျင်ဆိုင်ရာ သဘာဝဘေးအန္တရာယ်

ဤကျေးရွာတွင် ရေကြီးခြင်းကဲ့သို့ သဘာဝဘေးအန္တရာယ်ကျရောက်ဖွဲ့ခြင်း ရှိပါသလား။

မရှိပါ ရှိပါသည် ရှိလျှင်ဖော်ပြပါ သေမြင်းတိုက်ကြီး.....

(ဇ) ကျေးရွာတွင် ခွဲစည်းထားသော အဖွဲ့အစည်းများ

လူထုပတ်ဝန်းကျင်ဆိုင်ရာ ဤကျေးရွာတွင် ကျေးရွာဖွံ့ဖြိုးရေးအတွက် အစိုးရ (သို့) ရွာသားများကိုယ်တိုင်(သို့) စီမံကိန်းတစ်ခုခုမှ ခွဲစည်းထားသည့် အဖွဲ့အစည်းများရှိပါသလား။

(၁) မဂျက်က အဖွဲ့.....

(၂)

(ဈ) အထွေထွေအုပ်ချုပ်ရေး ဦးစီးဌာန (GAD) မှ မှတ်တမ်းတင်ထားခြင်း

ဤကျေးရွာသည် အထွေထွေအုပ်ချုပ်ရေး ဦးစီးဌာန (GAD) မှ မှတ်တမ်းတင်ထားမှု ရှိပါသလား။

မရှိပါ ရှိပါသည်

ကျေးရွာခေါင်းဆောင်

အမည် ဦးစိုးလွင်

လက်မှတ်  နေ့စွဲ ၂.၂.၂၀၁၇

လူထုစည်းရုံးရေးမှူး

အမည် ဒေါ်စန္ဒာထွန်း

လက်မှတ်  နေ့စွဲ ၂.၂.၂၀၁၇



၉။ ပုံစံ ၈-၂။ စီမံကိန်းစက်ဝန်းအချိန်ဇယား

ပုံစံ - ၈ - ၂ - စီမံကိန်းစက်ဝန်းအချိန်ဇယား (PC 2)

လမ်းညွှန်ချက်၊ သက်ဆိုင်ရာလူထုစည်းရုံးရေးမှူး/လက်ထောက်နည်းပညာမှူးများမှ စီမံကိန်းစက်ဝန်းအဆင့်တစ်ခုစီဖြန့်ဝေပေးပြီး ကျေးရွာနှင့် ကျေးရွာအုပ်စုအတွက် ဤပုံစံကို ပြည့်စုံစွာဖြည့်သွင်းရမည်။

စည်းရုံးရေးမှူး/ဝန်ထမ်း အမည် - ဒေါ်စန္ဒာထွန်း

ဇနီး ၂-၂-၂၀၁၇

မြို့နယ်/တိုင်း မန္တလေး ကျေးရွာအုပ်စု မြို့နယ် - ငွေတိဂွတ် ကျေးရွာ မန္တလေး - မဒဂူ ဇကော

စက်ဝန်းအားအမှတ်ကြိမ်ပါ စက်ဝန်း(၁) စက်ဝန်း(၂) စက်ဝန်း(၃)

စက်ဝန်း (၄)

| စီမံကိန်းဆောင်ရွက်မှုအဆင့်များ | ဇနီး | | အစည်းအဝေးတွင်တက်ရောက်သူအရေအတွက် | | | |
|---|---------------|------------------|---------------------------------|---------------------|----------------------|--|
| | စတင်သည့် ဇနီး | ပြီးဆုံးသည့်ဇနီး | အမျိုးသား အရေအတွက် | အမျိုးသမီး အရေအတွက် | အိမ်ထောင်စု အရေအတွက် | လူမျိုးစုထက်ရောက်သူ အရေအတွက် နှင့် လူမျိုးစုအမည် |
| ၁။ ကျေးရွာစီမံကိန်း မိတ်ဆက်အစည်းအဝေး | ၃၀.၁.၂၀၁၇ | ၃၀.၁.၂၀၁၇ | ၅၆ | ၂၄ | ၈၀ | ၈၀ ၈၀ |
| ၂။ ကျေးရွာဖွံ့ဖြိုးရေး စီမံချက်ရေးဆွဲခြင်း အစည်းအဝေး | ၃၀.၁.၂၀၁၇ | ၃၀.၁.၂၀၁၇ | ၆၂ | ၂၄ | ၈၆ | ၈၆ ၈၆ |
| ၃။ ကျေးရွာအုပ်စု လုပ်ငန်းဆုံးဖြတ်ချက်ချသည့် အစည်းအဝေး | ၂.၂.၂၀၁၇ | ၂.၂.၂၀၁၇ | ၁၁ | ၆ | ၁၇ | ၁၇ ၁၇ |
| ၄။ မြို့နယ်တစ်ဆင့် စီမံကိန်းရေးဆွဲရေး နှင့် အကောင်အထည်ဖော်ရေးကော်မတီ၏ စီမံကိန်း သုံးသပ်မှု အစည်းအဝေး | | | မရှိ | မရှိ | မရှိ | မရှိ |
| ၅။ မြို့နယ် စီမံကိန်းရေးဆွဲရေး နှင့် အကောင်အထည်ဖော်ရေး ကော်မတီ၏ဆုံးဖြတ်ချက် ရွာသို့ အသိပေး အကြောင်းကြားသည့် အစည်းအဝေး | ၆.၄.၂၀၁၇ | ၆.၄.၂၀၁၇ | ၄၅ | ၁၆ | ၆၁ | ၆၁ ၆၁ |
| ၆။ စီမံကိန်းလုပ်ငန်းဖွဲ့စည်းချက်ရေးဆွဲခြင်း အစည်းအဝေး | | | | | | |
| ၆.၁။ စီမံကိန်းလုပ်ငန်း အကောင်အထည်ဖော် ရေးအပ်အစဉ် ရေးဆွဲခြင်း | ၆.၄.၂၀၁၇ | ၆.၄.၂၀၁၇ | ၄၅ | ၁၆ | ၆၁ | ၆၁ ၆၁ |



| | | | | | | | | | | | | | |
|---|-----------|-----------|----|----|----|----|----|----|----|----|----|----|----|
| ၆.၂ ဝယ်ယူရေးအစီအစဉ် ရေးဆွဲခြင်း | ၉.၄.၂၀၁၇ | ၉.၄.၂၀၁၇ | ၄၄ | ၁၆ | ၆၁ | ၆၁ | ၁၆ | ၁၇ | ၁၇ | ၁၇ | ၁၇ | ၁၇ | ၁၇ |
| ၆.၃ သတ်မှတ်ရေးကုန်ကျမှု လျာထားအစီအစဉ် ရေးဆွဲခြင်း | ၂၀.၄.၂၀၁၇ | ၂၀.၄.၂၀၁၇ | ၉ | ၄ | ၁၃ | ၁၃ | ၁၃ | ၁၃ | ၁၃ | ၁၃ | ၁၃ | ၁၃ | ၁၃ |
| ၆.၄ ပြင်/ထိန်းအစီအစဉ် ရေးဆွဲခြင်း | ၉.၄.၂၀၁၇ | ၉.၄.၂၀၁၇ | ၄၀ | ၁၆ | ၆၁ | ၆၁ | ၆၁ | ၆၁ | ၆၁ | ၆၁ | ၆၁ | ၆၁ | ၆၁ |
| ၇။ စီမံကိန်းလုပ်ငန်းခွဲ တိုးတက်မှု စောင့်ကြည့်အစည်းအဝေး | | | | | | | | | | | | | |
| ၇.၁ အစည်းအဝေး ပထမအကြိမ် | | | | | | | | | | | | | |
| ၇.၂ အစည်းအဝေး ဒုတိယအကြိမ် | | | | | | | | | | | | | |
| ၇.၃ အစည်းအဝေး တတိယအကြိမ် | | | | | | | | | | | | | |
| ၈။ စီမံကိန်းလုပ်ငန်းခွဲ အပြီးသတ်စစ်ဆေးခြင်း အစည်းအဝေး | | | | | | | | | | | | | |
| ၉။ လုပ်ထုတ်စစ်ဆေးမှုအစည်းအဝေး | ၈.၈.၂၀၁၇ | ၈.၈.၂၀၁၇ | ၃၆ | ၂၇ | ၆၃ | ၆၃ | ၆၃ | ၆၃ | ၆၃ | ၆၃ | ၆၃ | ၆၃ | ၆၃ |



၁၀။ ပုံစံ ၈-၃။ ကျေးရွာဖွံ့ဖြိုးရေး ဦးစားပေးအစီအစဉ်

ပုံစံ - ၈ - ၃ ကျေးရွာဖွံ့ဖြိုးရေး ဦးစားပေးအစီအစဉ် (Form PC 3)

လမ်းညွှန်ရွက်၊ အဆင့်(၃) ကျေးရွာမှန်မှန်ချက်အစည်းအဝေး ပြီးဆုံးသောအခါ ကျေးရွာပီမင်နီန်း အထောက်အကူပြု ကော်မတီသည် လူထုစည်းရုံးရေးမှူးအကူအညီဖြင့် ဤပုံစံကိုပြည့်စုံအောင် ပြည့်သွင်းရမည်။

လူထုစည်းရုံးရေးမှူး/ဝန်ထမ်း အမည် - ငွေ ဇွန်အောင်
 ဇူလိုင် ၃၀.၁.၂၀၁၇

စက်ဝန်းအား အမှတ်ခြစ်ပါ (✓) / စက်ဝန်း(၁)
 စက်ဝန်း(၂) စက်ဝန်း(၃) စက်ဝန်း(၄)

ပြည်နယ်/တိုင်း မန္တလေး၊ ဩနယ်-ပျော်အူရွာ ကျေးရွာအုပ်စု ခြောက်လှိုင်ကြီးကျေးရွာ - မဒုတေ
 က၊ အခက်အခဲအတားအဆီးများအားဆေးရှေးနှေးခြင်း - ယခုလက်ရှိအခြေအနေတွင် ဤကျေးရွာဖွံ့ဖြိုးတိုးတက်ရေးအတွက် အဓိက အခက်အခဲအတားအဆီးများသည် မည်သည့်အရာဖြစ်ပါသနည်း။ (အမျိုးသား/သမီး အနည်းဆုံးအခက်အခဲ ၅ ခုစီဖော်ပြပါ)

| အမျိုးသား အဖွဲ့မှ တင်ပြသောအခက်အခဲအတားအဆီးများ | အမျိုးသမီး အဖွဲ့မှတင်ပြသောအခက်အခဲအတားအဆီးများ |
|--|--|
| ၁ သောက်ဆုံးဂျေလုံလောက်စွာမရှိခြင်းကြောင့် ဂျေလုံအခက်အခဲဖြစ်ခြင်း | ၁ သောက်ဆုံးဂျေလုံမလုံလောက်ခြင်းကြောင့်သောက်ဆုံး ဂျေလုံလောက်ခြင်း |
| ၂ စာအုပ်စာပေများလက်လှမ်းမဖို့ခြင်းကြောင့်မဟုတ် အစားအသောက် နည်းပါးခြင်း | ၂ ဖိုးတွင်းလမ်းဖျားမကောင်းသောကြောင့်သွားလာရခက်ခဲခြင်း |
| ၃ စာအုပ်ကျောင်းမရှိခြင်းကြောင့်လေ့လာရေး စာအုပ် ရှိခက်ခဲခြင်း | ၃ ဓာတ်မကောင်းသောကြောင့်သွားလာရခက်ခဲခြင်း |
| ၄ ဖိုးကုသီလမ်းဖျားမကောင်းသောကြောင့်သွားလာရ ခက်ခဲခြင်း | ၄ ဆေးပေးခန်းမရှိသောကြောင့်လွန်စားကျားအရွက်အ ခက်အခဲရှိခြင်း |
| ၅ ဓာတ်မကောင်းသောကြောင့် သွားလာရ ခက်ခဲ | ၅ ဖိုးကုသီတွင်ကုသရေးဆောင်ရွက်ပေးသောကြောင့် သွားလာရ ခက်ခဲခြင်း |
| ၆ အန္တရာယ်ရှိခြင်း | ၆ စာအုပ်စာပေများလက်လှမ်းမဖို့ခြင်းကြောင့်မဟုတ် |
| ၇ လျှပ်စစ်ဖို့မရှိသောကြောင့် ဓာတ်အားအသုံးပြု ခြင်းမရှိခြင်း | ၇ သူတစ်ပါးမှ နည်းပါးခြင်း |

၈။ မှန်မှန်ခြင်း - နောင်လာမည့် (၅) နှစ် အတွင်း ကျေးရွာဖွံ့ဖြိုးရေး မှန်မှန်လျာထားချက်များအား တင်ပြပါ။

| အမျိုးသားအဖွဲ့မှ တင်ပြသောမှန်မှန်ချက်များ | အမျိုးသမီးအဖွဲ့မှ တင်ပြသောမှန်မှန်ချက်များ |
|--|--|
| ၁ ကျောက်စိမ်းမြေကန်ကို ဂျေလုံစေရန် | ၁ လျှပ်စစ်မီးအားအသုံးပြုခြင်း |
| ၂ စာအုပ်စာပေများလက်လှမ်းမဖို့ခြင်းကြောင့်မဟုတ် အစားအသောက် နည်းပါးခြင်း | ၂ ဂျေလုံစေရန် |
| ၃ ဓာတ်မကောင်းသောကြောင့် သွားလာရ ခက်ခဲခြင်း | ၃ ကျောက်စိမ်းမြေကန် ဂျေလုံစေရန် |
| ၄ ဖိုးကုသီလမ်းဖျားမကောင်းသောကြောင့် သွားလာရ ခက်ခဲခြင်း | ၄ ဓာတ်မကောင်းသောကြောင့် သွားလာရ ခက်ခဲခြင်း |
| ၅ ဓာတ်မကောင်းသောကြောင့် သွားလာရ ခက်ခဲ | ၅ ကျောက်စိမ်းမြေကန် ဂျေလုံစေရန် |
| ၆ အန္တရာယ်ရှိခြင်း | ၆ စာအုပ်စာပေများလက်လှမ်းမဖို့ခြင်းကြောင့်မဟုတ် |
| ၇ လျှပ်စစ်ဖို့မရှိသောကြောင့် ဓာတ်အားအသုံးပြု ခြင်းမရှိခြင်း | ၇ သူတစ်ပါးမှ နည်းပါးခြင်း |

ဂျေလုံစေရန် လုံလောက်စွာဂျေလုံစေရန် ..



၈။ လူထုစီမံကိန်း၏ လာမည့် (၄) နှစ်အတွက် အကျုံးမဝင်သော ဦးစားပေး ဖွံ့ဖြိုးတိုးတက်မှု လုပ်ငန်း အစီအစဉ်များအားဖော်ပြပါ။

| အဆင့် | ကျေးရွာအတွက် ဦးစားပေး ဖွံ့ဖြိုးတိုးတက်မှု လုပ်ငန်းစဉ်များ | အဆိုပြုသူ (အမျိုးသားများ/ အမျိုးသမီးများ/အမျိုးသား+ အမျိုးသမီး) | ခန့်မှန်းကုန်ကျ ဝင်ရံ | အကျိုးခံစားခွင့်ရှိသူ ခန့်မှန်းခြေ အရေအတွက် |
|-------|---|---|-----------------------|---|
| ၁ | ကျောက်စိ ခြေတံခိုး နှံ့ချ ဆောက်လုပ်ခြင်း | အမျိုးသား + အမျိုးသမီး | ၁၂၂၀၀၀၀၀ | ၄၈၈ |
| ၂ | ကျေးရွာအတွက် ရေပိုက်ဆွယ် တာနီခြင်း | အမျိုးသား + အမျိုးသမီး | ၄၄၅၆၀၀၀ | ၄၈၈ |
| ၃ | အဆင်မပြေသော ကျေးရွာအတွက် ရေပိုက်ဆွယ် တာနီခြင်း | အမျိုးသား + အမျိုးသမီး | ၁၈၀၀၀၀၀၀ | ၄၈၈ |
| ၄ | ကျေးရွာအတွက် အခြေခံအဆောက်အအုံဆောက်လုပ်ခြင်း | အမျိုးသား + အမျိုးသမီး | ၁၂၀၀၀၀၀၀ | ၄၈၈ |
| ၅ | ကျေးရွာအတွက် အခြေခံအဆောက်အအုံဆောက်လုပ်ခြင်း | အမျိုးသား + အမျိုးသမီး | ၆၀၀၀၀၀၀ | ၄၈၈ |
| ၆ | ကျေးရွာအတွက် အခြေခံအဆောက်အအုံဆောက်လုပ်ခြင်း | အမျိုးသမီး | ၁၂၀၀၀၀၀၀ | ၄၈၈ |
| ၇ | ကျေးရွာအတွက် အခြေခံအဆောက်အအုံဆောက်လုပ်ခြင်း | အမျိုးသမီး | ၁၂၀၀၀၀၀၀ | ၄၈၈ |

၉။ လူထုစီမံကိန်း၏ လာမည့် (၄) နှစ်အတွက် အကျုံးမဝင်သော ဦးစားပေး ဖွံ့ဖြိုးတိုးတက်မှု လုပ်ငန်း အစီအစဉ်များအားဖော်ပြပါ။

| အဆင့် | ကျေးရွာအတွက် ဦးစားပေး ဖွံ့ဖြိုးတိုးတက်မှု လုပ်ငန်းစဉ်များ | အဆိုပြုသူ (အမျိုးသားများ/ အမျိုးသမီးများ/အမျိုးသား+ အမျိုးသမီး) | အခန်းကဏ္ဍ |
|-------|---|---|-----------|
| ၁ | | | |
| ၂ | | | |
| ၃ | | | |
| ၄ | | | |
| ၅ | | | |
| ၆ | | | |

မိမိအဆောင်၊ ကျေးရွာစီမံကိန်းအထောက်အကူပြုကော်မတီမှ အတည်ပြုသည်။

အမည် ဦးကျော်လင်းမောင် လက်မှတ်  နေ့စွဲ ၃.၁.၂၀၂၁.၁၇.



၁၁။ ပုံစံ ၈-၄။ ကျေးရွာအုပ်စုစီမံကိန်းလုပ်ငန်းခွဲရွေးချယ်ခြင်းပုံစံ

ပုံစံ - ၈ - ၄ ကျေးရွာအုပ်စုစီမံကိန်းလုပ်ငန်းခွဲရွေးချယ်ခြင်းပုံစံ (Form PC-4)

လက်ညှိုးနှိပ်ရက်၊ စီမံကိန်းလုပ်ငန်းခွဲရွေးချယ်မှုအစည်းအဝေးပြီးနောက်တွင် ကျေးရွာအုပ်စုမှ CF/TF တို့၏ အတူအညီရယူ၍ ကျေးရွာစီမံကိန်းကော်မတီမှ လက်မှတ်ရေးထိုးပြီး အဆိုပါပုံစံအား ပြည့်စုံအောင်ဖြည့်သွင်းရမည်။ ဤပုံစံအား ပြည့်စုံစွာဖြည့်သွင်းပြီးနောက် ကျေးရွာအုပ်စုစီမံကိန်းအဖွဲ့မှ ဝန်ထမ်းများက နောက်ဆက်တွဲအခြေ တားရှိမရှိ၊ CF မှ ကျေးရွာတစ်ရွာချင်းစီ၏ စီမံကိန်းလုပ်ငန်းခွဲစဉ်ရာ အချက်အလက်များကို MIS သို့ ထည့်သွင်းရမည်။ (လက်မှတ်စီမံကိန်းလုပ်ငန်းခွဲ မလုပ်ကိုင်သော ကျေးရွာများ မပါဝင်ပါ။)

ကျေးရွာအုပ်စုအမျိုးအမည်/ဝန်ထမ်းအမည် - ဦးနေမျိုးမိုး

နေ့စွဲ

စက်ဝန်းအားအမှတ်ပြစ်ပေးပါ (✓) စက်ဝန်း(၁) စက်ဝန်း(၂) စက်ဝန်း(၃) စက်ဝန်း(၄)

ပြည်နယ်/တိုင်း မန္တလေးတိုင်း၊ မြို့နယ် - ဖျာပုံမြို့နယ်

| ကျေးရွာအမည် | ဆောင်ရွက်မည့် လုပ်ငန်းများ | အတိုင်းအတာ | ခန့်မှန်း တိုက်ရိုက် အကျိုးခံစားခွင့် ရှိသူများ | အဆိုပြုတင်ပြသူ | ခန့်မှန်းကျန်ကျစိတ် | | | စုစုပေါင်း |
|------------------|---|----------------|---|---|--------------------------|------------------------|-------------------------------|------------|
| | | | | | စီမံကိန်းမှ ထည့်သွင်းမှု | ကျေးရွာမှ ထည့်သွင်းမှု | အခြားထည့်သွင်းမှု (မော်ပြုပါ) | |
| မြောက်ကန်ကြီး | ဥစ္စာစားဆက်ခံခြင်း၊ လူမှုစုစည်းခြင်း | ၁၂၀၀ x ၁၂ x ၆' | ၁၄၃၀ - ဦး | <input type="checkbox"/> ကျား <input checked="" type="checkbox"/> မ <input type="checkbox"/> ကျား + မ | ၁၄၅၅၀၀၀၀ | | | ၁၄၅၅၀၀၀၀ |
| ဒဂုံနောင်ရွာကြီး | ဥစ္စာစားဆက်ခံခြင်း၊ လူမှုစုစည်းခြင်း | ၁၅၀၀ x ၁၂ x ၆' | ၂၄၄၄ ဦး | <input type="checkbox"/> ကျား <input checked="" type="checkbox"/> မ <input type="checkbox"/> ကျား + မ | ၁၅၄၅၅၀၀၀ | | | ၁၅၄၅၅၀၀၀ |
| မဒူလော | ကျောက်စိမ်းဖြန့်ဖြူးခြင်း၊ နံရံတည်ဆောက်ခြင်း | ၁၂၀၀ x ၄ x ၃' | ၄၈၈ ဦး | <input type="checkbox"/> ကျား <input checked="" type="checkbox"/> မ <input type="checkbox"/> ကျား + မ | ၇၈၁၄၀၀၀ | | | ၇၈၁၄၀၀၀ |
| မဒူလော | ကျောက်စိမ်းဖြန့်ဖြူးခြင်း | ၂၈၀၀' | ၄၈၈ ဦး | <input type="checkbox"/> ကျား <input checked="" type="checkbox"/> မ <input type="checkbox"/> ကျား + မ | ၄၄၅၄၀၀၀ | | | ၄၄၅၄၀၀၀ |

ရာထူး ကျေးရွာအုပ်စု စီမံကိန်းကော်မတီ ဥက္ကဋ္ဌ အမည် လက်မှတ် ရက်စွဲ

ဦးစောမျိုးစေတီ

စာရေးရေး



၁၂။ အစည်းအဝေး မှတ်တမ်းများ



ကျေးရွာအစည်းအဝေးမှတ်တမ်း

အစည်းအဝေးပြုလုပ်သည့်နေရာ ။ ။ ရွာဦးထူး၊ ငြိမ်းကျောင်း
 ကျေးရွာ ။ ။ မဒူတော
 ကျေးရွာအုပ်စု ။ ။ ငြောက်ကဲကြီး
 အချိန် ။ ။ ၁:၀၀ နာရီ
 အစည်းအဝေးအမည် ။ ။ ဥတိယအမြောက်အစားအစည်းအဝေး

တက်ရောက်သူဦးရေ ကျား (၆၂)၊ မ (၂၄) စုစုပေါင်း (၈၆)

အစည်းအဝေးတွင်ဆွေးနွေးသည့်အကြောင်းအရာ။

- ၁။ ... မြေအကျိုးအမြတ်အစားအဝေး နှင့် ဆွေးနွေးချက်များကို
- ၂။ ... ရေအားလုံးနှင့်
- ၃။ ... မြေအကျိုးအမြတ်အစားအဝေး နှင့် ဆွေးနွေးချက်များ
- ၄။ ... ရေအားလုံးနှင့်
- ၅။ ... ကျေးရွာအစည်းအဝေးအစည်းအဝေးအစည်းအဝေး
- ၆။ ... အကျိုးအမြတ်အစားအဝေး နှင့် ဆွေးနွေးချက်များ
- ၇။ ... ရေအားလုံးနှင့်
- ၈။ ... အကျိုးအမြတ်အစားအဝေး နှင့် ဆွေးနွေးချက်များ
- ၉။ ... ရေအားလုံးနှင့်
- ၁၀။ ... ကျေးရွာအစည်းအဝေးအစည်းအဝေး နှင့် ဆွေးနွေးချက်များ



ဆွေးနွေးချက်များ (ပြောသူနှင့်အကြောင်းအရာကိုတွဲမှတ်တမ်းတင်ရန်)

ဒေါ်စန္ဒာဆွေ၊ ဖြူ ပထမ အကြိမ် ဒါ စည်း-အထေး၊ ထွင်းဆွေး-ဆွေး ချက်များ ဒါ-ပြန်လည်တင်ပြ ဆွေး၊ ဖွဲ့၊ ပါသည်။

မဒုလ္လတောကျေး၊ ရွာမြေတင်ပြ ထား-သော ကျေးရွာဖွံ့ဖြိုးရေးလုပ်ငန်း-စဉ်များ၊ အား ဦးစားပေး အဆင့်၊ မဲပေး-သတ်ခြံ တိခြင်းအား (၄၃၂၂၁) ပုံစံဖြင့် လျှို့ဝှက်မဲပေး စနစ်ဖြင့် လုပ်ဆောင်ခဲ့ပါသည်။ ဦးစားပေး အဆင့် ဖွံ့ဖြိုးတိုးတက်ရေးလုပ်ငန်း များ မှာ

| ဦးစားပေး အဆင့် | ကျေးရွာဖွံ့ဖြိုးရေးလုပ်ငန်း များ | အဆိုပြုသူ |
|----------------|----------------------------------|-----------|
| ၁ | ရေပိုက် သွယ်တန်းခြင်း | ကျား + မ |
| ၂ | ဆိုလာမီး / အင်ဂျင် | ကျား + မ |
| ၃ | ရွာပတ်ကမ်း နှင့် မြေထိန်းနံရံ | ကျား + မ |
| ၄ | ရွာငှက်တံတား | ကျား + မ |
| ၅ | ရွာချင်းဆက်ကမ်း | မ |
| ၆ | ရွာမြေချောင်းသို့ သွားသောကမ်း | ကျား |
| ၇ | ဆေးပေးခန်း | မ |
| ၈ | အကြွင်းထိုက် | ကျား + မ |



၁၃။ ကဏ္ဍအလိုက် အခက်အခဲမှတ်တမ်း

အုပ်စု - မြောက်ဗန်ကြီး - - - - - ကျေးရွာ - မေတ္တူကော - - - - -

နောက်ဆက်တွဲ(၄) မြားနားသောအပိုင်းများအတွက် ဦးစားပေးဖွဲ့ ဦးစားပေးလုပ်ငန်းစဉ် အနှစ်ချုပ်

မူရင်းသည်အား VPS ဇယားရှိရပါမည်၊ အခြားဌာနများနှင့် ညှိနှိုင်းရန်အတွက် မိတ္တူအား TPIC သို့ပို့ရပါမည်၊ MIS data အားဖြင့် သွင်းရန် မလိုအပ်ပါ။

| | အဆင့် | လုပ်ငန်း | မည်သူဦးစားပေးလဲ | ကျေးရွာမှတာဝန်ခံသူ (သို့) အုပ်စု | ပြင်ပမှမည်သူ ထောက်ပံ့ မလဲ |
|--------------------------------|-------|-------------------|---|----------------------------------|---------------------------|
| အခြေခံအဆောက်အအုံ | ၁ | ကျောက်စိမ့်မြေကန် | <input checked="" type="checkbox"/> မ <input checked="" type="checkbox"/> ကျား | ကျေးရွာစီထောက်ကော် မလီ | လူထုမဟုတ်သူ မရှိ |
| | ၂ | စာပြင်စင် | <input checked="" type="checkbox"/> မ <input checked="" type="checkbox"/> ကျား | ကျေးရွာစီထောက်ကော် မလီ | လူထုမဟုတ်သူ မရှိ |
| | ၃ | ကွန်ကရစ်လမ်း | <input checked="" type="checkbox"/> မ <input checked="" type="checkbox"/> ကျား | ကျေးရွာစီထောက်ကော် မလီ | လူထုမဟုတ်သူ မရှိ |
| | ၄ | ကျွန်းဆက်လမ်း | <input checked="" type="checkbox"/> မ <input type="checkbox"/> ကျား | ကျေးရွာစီထောက်ကော် မလီ | လူထုမဟုတ်သူ မရှိ |
| | ၅ | ကျွန်းဆက်လမ်း | <input type="checkbox"/> မ <input checked="" type="checkbox"/> ကျား | ကျေးရွာစီထောက်ကော် မလီ | လူထုမဟုတ်သူ မရှိ |
| အသက်တာပေးပေးကျေးဇူးပြုပေးခြင်း | ၁ | | <input type="checkbox"/> မ <input type="checkbox"/> ကျား | | |
| | ၂ | | <input type="checkbox"/> မ <input type="checkbox"/> ကျား | | |
| | ၃ | | <input type="checkbox"/> မ <input type="checkbox"/> ကျား | | |
| | ၄ | | <input type="checkbox"/> မ <input type="checkbox"/> ကျား | | |
| | ၅ | | <input type="checkbox"/> မ <input type="checkbox"/> ကျား | | |
| ကျန်းမာရေးနှင့် အာဟာရ | ၁ | ဆေးပေးခန်း | <input checked="" type="checkbox"/> မ <input type="checkbox"/> ကျား | ကျေးရွာစီထောက်ကော် မလီ | လူထုမဟုတ်သူ မရှိ |
| | ၂ | | <input type="checkbox"/> မ <input type="checkbox"/> ကျား | | |
| | ၃ | | <input type="checkbox"/> မ <input type="checkbox"/> ကျား | | |
| | ၄ | | <input type="checkbox"/> မ <input type="checkbox"/> ကျား | | |
| | ၅ | | <input type="checkbox"/> မ <input type="checkbox"/> ကျား | | |
| ပညာရေး | ၁ | | <input type="checkbox"/> မ <input type="checkbox"/> ကျား | | |
| | ၂ | | <input type="checkbox"/> မ <input type="checkbox"/> ကျား | | |
| | ၃ | | <input type="checkbox"/> မ <input type="checkbox"/> ကျား | | |



မြောက် ကန်ကြီး အုပ်စု ၊ မအူလော ရွေးကွဲ

| | | | | |
|-------|---|--|---|----------------------|
| | | <input type="checkbox"/> မ <input type="checkbox"/> ကျား | | |
| | | <input type="checkbox"/> မ <input type="checkbox"/> ကျား | | |
| အကြီး | ၁ | <input checked="" type="checkbox"/> မ <input type="checkbox"/> ကျား | ကျေးကွဲအောက် ကော်စဇီ | ညွှတ်စစ်နံပါတ်: ၄၂၃ |
| | ၂ | <input checked="" type="checkbox"/> မ <input type="checkbox"/> ကျား | ကျေးကွဲအောက် ကော်စဇီ | လူ့အဖွဲ့အစည်းနံပါတ်: |
| | ၃ | <input type="checkbox"/> မ <input type="checkbox"/> ကျား | | |
| | ၄ | <input type="checkbox"/> မ <input type="checkbox"/> ကျား | | |
| | ၅ | <input type="checkbox"/> မ <input type="checkbox"/> ကျား | | |
| | ၆ | | <input type="checkbox"/> မ <input type="checkbox"/> ကျား | |