

ပြည်ထောင်စုသမ္မတ မြန်မာနိုင်ငံတော်အစိုးရ
စိုက်ပျိုးရေး၊ မွေးမြူရေးနှင့် ဆည်မြောင်းဝန်ကြီးဌာန
(ကျေးလက်ဒေသဖွံ့ဖြိုးတိုးတက်ရေးဦးစီးဌာန)



လူထုဗဟိုပြု စီမံကိန်း

လူထုဗဟိုပြုစီမံကိန်း
(တတိယနှစ်စက်ဝန်း)

ကျေးရွာဖွံ့ဖြိုးရေးအစီအစဉ်
Village Development Plan

မောင်ကျေးရွာ၊ ဝန်ချောင်းဝကျေးရွာအုပ်စု
ပလက်ဝမြို့နယ်၊ ရှင်းပြည်နယ်

၂၀၁၈ ခုနှစ်၊ မတ်လ

မာတိကာ

စာမျက်နှာ

၁။ မြို့နယ်မြေပုံ

၁

၂။ ကျေးရွာမြေပုံ(တည်နေရာ)

၂

၃။ အုပ်စုတွင်ပါဝင်သောကျေးရွာများစာရင်း

၃

၄။ ကျေးရွာအခြေခံအချက်အလက်များ(ကျေးရွာသမိုင်းကြောင်း)

၄ - ၆

၅။ လူထုပူးပေါင်းပါဝင်သော လူမှုဆန်းစစ်ခြင်းနှင့် အကဲဖြတ်ခြင်းလုပ်ငန်းစဉ် (PSA/ PRA) အကျဉ်းချုပ်ဇယား

၇

၆။ ကျေးရွာဖွံ့ဖြိုးရေးအစီအစဉ်အတွက်အသုံးပြုခဲ့သော PRA Tools များနှင့်တစ်ခုချင်းစီအတွက်သုံးသပ်ချက်များ (အသုံးပြုခဲ့သော PRA Tools တစ်ခုချင်းစီ၏ အမည်များရေးရန်)

၈ - ၂၁

၇။ ကော်မတီဝင်များရွေးချယ်ခြင်းနှင့် ကျေးရွာဖွံ့ဖြိုးရေးအစီအစဉ် ဆောင်ရွက်မှုမှတ်တမ်းခါတ်ပုံများ (၂ - ၃ ပုံထက်မများစေရန်)

၂၂ - ၂၈

၈။ ကျေးရွာအချက်အလက် (ပုံစံ - ၁)

၂၉ - ၃၁

၉။ စီမံကိန်းစက်ဝန်းအချိန်ဇယား (ပုံစံ - ၂)

၃၂ - ၃၃

၁၀။ ကျေးရွာဖွံ့ဖြိုးရေးဦးစားပေးအစီအစဉ် (ပုံစံ - ၃)

၃၄ - ၃၆

၁၁။ ကျေးရွာအုပ်စု စီမံကိန်းလုပ်ငန်းခွဲရွေးချယ်ခြင်း (ပုံစံ - ၄)

၃၇

၁၂။ အစည်းအဝေးမှတ်တမ်းများ

၃၈ - ၄၈

၁၃။ ကဏ္ဍအလိုက်ဦးစားပေးဖွံ့ဖြိုးရေးလုပ်ငန်းစဉ်များ

၄၉ - ၅၂

ပလက်ဝမြို့နယ်အညွှန်းပြမြေပုံ

မိကျိယနိုင်ငံ

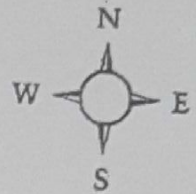

ရည်ညွှန်းချက်

ရခိုင်ပြည်နယ်

- ၁။ နိုင်ငံတော်နယ်နိမိတ်
- ၂။ ပြည်နယ်နယ်နိမိတ်
- ၃။ မြို့နယ်နယ်နိမိတ်
- ၄။ မြို့/အုပ်စု/ကျေးရွာ
- ၅။ မြစ်/ချောင်း
- ၆။ တွေးရွာအုပ်စုနယ်နိမိတ်



കോമ്പസ്

കോർട്ട്

ക്ലാസ് റൂം

ക്ലാസ് റൂം

ക്ലാസ് റൂം

കാമ്പസ്

കാമ്പസ്

സ്പോർട്ട്സ് ഗ്രൗണ്ട്

ക്ലാസ് റൂം

ലൈബ്രറി

മെയിൻ റോഡ്

റിവർ

වෛද්‍යවේදයේ, පහත වගුවේ දැක්වෙන්නේ: වෛද්‍යවේදයේ විවිධ
 වර්ග: ඉහත වර්ග: (වෛද්‍යවේදය: ඉහත)

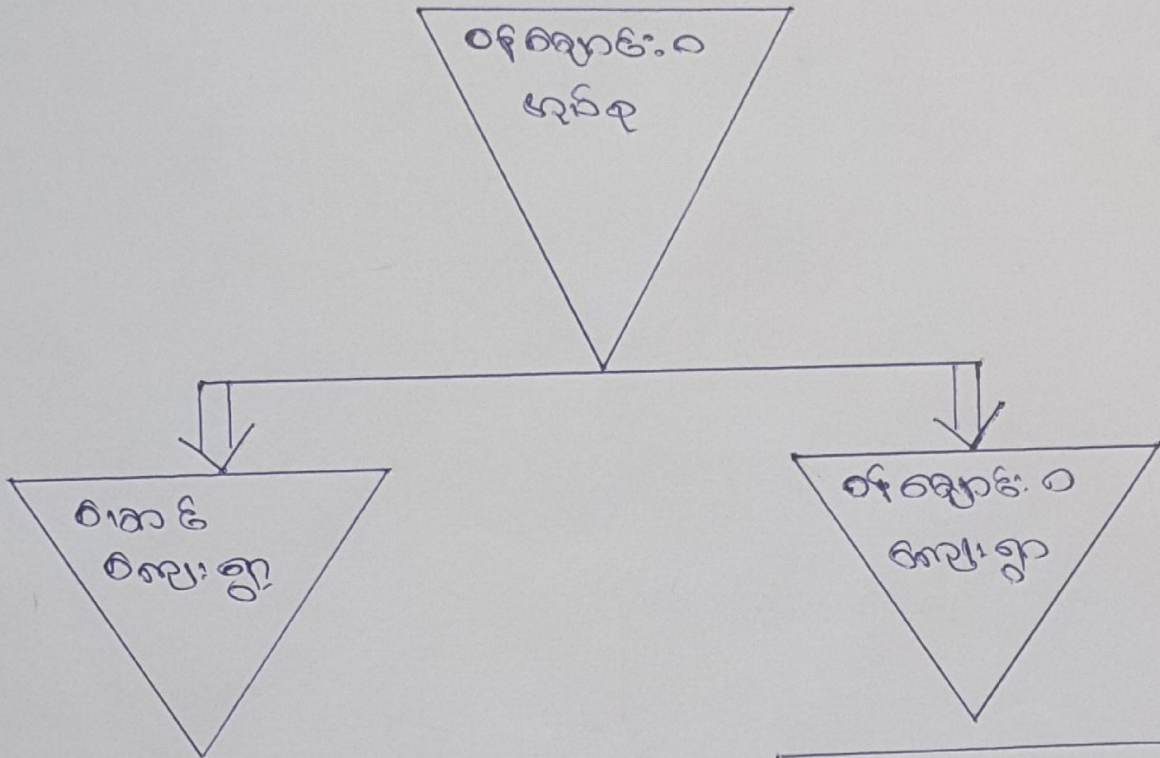

වෛද්‍යවේදය	෧෧
වෛද්‍යවේදය	෧෧෪
වෛද්‍යවේදය	෧෧෪
වෛද්‍යවේදය	෧෧෪

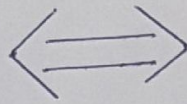

වෛද්‍යවේදය	෧෧
වෛද්‍යවේදය	෧෧
වෛද්‍යවේදය	෧෧
වෛද්‍යවේදය	෧෧෪

ချင်းပြည်နယ် ပလက်ဝ မြို့နယ်တစ်ရပ်ကင်း၊ အုပ်စု၊
တောင် ကျေးရွာ ၏ အခြေခံအချက်အလက်များ

ရက်စွဲ: ၂၃/၁၁/၁၇

တောင် ကျေးရွာတွင် နေမျိုးသား၊ နေမျိုးသမီး၊ ပိုင်ဆိုင်

ဗျာ၊ များ ဖြစ် အတူတူပင် တွေ့ရသည်။ ကျေးရွာ နေတွင်း၊ ပိုင်ဆိုင်မှု၊
အောင် နေ၏ကို ခြေထည် မျှော် မှု၊ နေမျိုးသမီးများ၊ ပိုင်ဆိုင်သော အောင်
အောင်များ ဖြစ် ပိုင်ဆိုင် များပြား စေရန် တွေ့ရပါသည်။

လျက်သို့ နေမျိုးသမီး၊ ပိုင်ဆိုင် မှု၊ များပြား ဖြစ်ခြင်းဖြစ်

နေမျိုးသမီး များသည် နေမျိုးသား များထက် ပိုမို အလုပ် များ
စေရန် သုံးသပ် ခံပါသည်။ အလုပ် များ စေရန် နေမျိုးသမီးများ
သည် ဥစ္စာ ပိုင်ဆိုင် မှု၊ ပညာရေး စသည် အခွင့်အလမ်း များတွင်
အား ပါဝင်သည်။ ၎င်း တို့ ဖြစ်ခြင်းကို အပူ အမြား စေရန် ဖြစ် နိုင်
ပွယ်များ သည်။ အဖန် ဖြစ် နေမျိုးသမီး များ၊ နေမျိုးသား များထက်
စွမ်းဆောင် ရည်ခြင်း ဖြစ် နိုင် ပွယ်ဖြစ်စေရန် နေမျိုးသား များ၊ အား
တူ ဖြစ် ဆောင် နိုင် စေရန် ကို ဖော်ပြ ဖြစ်ခြင်း ဖြစ်သည်ဟု ထင်
မြင် သုံးသပ် ခံပါသည်။

ဒေါ်ဆောင်ရွှေ၊ ကွေးသူ - ဒေါ် ကောင်း ကို

မောင်ကျေး: ဤတွင် ၁၇၆၁၇၇၇၇ (၂၀၁၅) ခုနှစ်တွင် ချိန်
တိုင်: ဒေသကြီး၊ မြီး: ဇန်နဝါရီ ၂၀၁၅ တွင် ရေတိုင်းပျက်စီးခဲ့ပြီး၊ မောင်
တိုင် ၅. ကျေး၊ ဤကန်ကန်ကြီး- ရေကန်၊ စစ်ခုနား၊ လျှပ်စီး ခံပါ
သည့် ၄၆ : ကျေး: ဤတွင် လူ့ဗဟိုဗဟိုဗဟိုဗဟို: ဖွဲ့စည်းထားသည့်
ထား: တော - ဤလယ်၊ ကျွန်ုပ်တို့၊ လမ်း: မကြီး: ကို ၂၀၁၆ ခုနှစ်တွင်
ပထမဦးစွာ: နှစ်ကန်ကန်ထား: လျှပ်စီး ခံပါသည်။

၂၀၁၇ ခုနှစ်တွင် ကျေး၊ ဤကန်: ကန်၊ စစ်: မောင်
ကျေး: လူ့ဗဟိုဗဟိုဗဟိုဗဟို: ကန်ပုံ- ဖွဲ့စည်း ထားသည့် ခံပါသည်။
ကျေး: ဤတွင် ၂၀၁၂ ခုနှစ်တွင် မြီး၊ နယ်၊ စီပင် သာယာရေး
နယ်၊ ၅. ကျေး: ဤကန်၊ ရေကန်၊ ရေကန်၊ ရေကန်၊ ကန်။
ကျေး: မပျံ၊ ဝယ်ယူပျံ၊ ကန်၊ ၂၀၀၀၀၀၀၀) ကျပ်ကိုကန်၊
ကန်ပုံ ခံပါသည်။

ပစ္စည်းများ စာရင်းအကျဉ်းချုပ် ဇယား

ပစ္စည်းအမျိုးအမည်	ပစ္စည်းအမျိုးအမည်	ပစ္စည်းအရေအတွက်
ပစ္စည်းအမျိုးအမည်	ပစ္စည်းအမျိုးအမည် ပစ္စည်းအမျိုးအမည်	ပစ္စည်းအရေအတွက်
ပစ္စည်းအမျိုးအမည်	ပစ္စည်းအမျိုးအမည်	ပစ္စည်းအရေအတွက်
ပစ္စည်းအမျိုးအမည်	ပစ္စည်းအမျိုးအမည်	ပစ္စည်းအရေအတွက်

ချင်းပြည်နယ်၊ ပလက်ဝမြို့နယ် စာရောင်း၊ ဝေလ်ခူ

ကျေးရွာ၏ ခုရွာစာပို့ခြင်း ဖြစ်သည့် သပ်ချက်

ကျ.စွဲ - ၂၃/၁၁/၁၉

စောင့် ကျေးရွာ၏ ဖာရိက စီးပွားရေး ဖွဲ့စည်းပုံ၊
ယာ၊ ကိုင်း ကို ဖာရိကထားပြီး ခိုက်ပျိုးလုပ်ကိုင် ဖြစ်ပါသည်။ ထို
တွင်းကလေး ဝယ်၊ ယာ ဝေ ချား တွင် ဝပါးစင်း၊ ခမ်း၊ ရှပ်
တို့ကို ခိုက်ပျိုး၍ စောင့်ကျေးထိတွင် ကိုင်း ဝေ ချား ဖွဲ့ ဖြေပုံ၊ ပုံစံ
ပျိုးပျိုး၊ ခေ့ပျိုး တို့ကို ခိုက်ပျိုး၍ ဝယ်၊ ယာ ချား ခိုက်ပျိုး
ထားသော ဝပါးချားကို ရိုက်ထိမ်း ဖြစ်ပါသည်။ ကျ် ကျေးရွာ
ကျယ်ပြန့်ချား ဖွဲ့၊ ပျဉ်စုံ၊ ပျဉ်က၊ ဝေပုံဖို့၊ ဝါး ထင်က၊ ဝါး
ခိုက်ဖိုး ဖြင်း ချား ဖြင့် စောင့်လုပ် ကျေထိုင် ဖြစ်ပါသည်။ ဖာ
ဆင် ဝေပြသော ဖိသားစုတို့သည် ဆင့်စက်၊ ဆိုင်ရောင်း၊ ထွန်
စက်၊ မုန့်၊ ဝေဝေဝေတို့ ပို့ဆောင်ပြီး၊ ဖာဝယ်လက်ဖိသားစု ချား
ဖွဲ့ စက်ကျေ၊ ကျွဲ၊ နွား၊ ဝေ ဝေဝေတို့ကို ပို့ဆောင်ကာသာ
ပင့် ဖိသားစု ချား က ဝေကျေ ဝေကလေးပျား ဝေ၊ လက်လုပ်လက်
စား ချား ဖြစ် ဖြစ်ပါသည်။

ပြုသာ နှာ ဖာရိက ချက်

စောင့် ကျေးရွာ ဝေဝေ ဝယ်ယာ ခိုက်ပျိုး
ခြင်းကို ဖာရိကထား ခိုက်ပျိုးလုပ်ကိုင် ဖြစ်ပြီး လက်လုပ်လက်
စား ဝပါးချား ပါသည်။ ကျေးရွာတွင် ဖာလုပ် ဖာလုပ်အဖွဲ့
ဖာလုပ်၊ ချည်းပါးပါသည်။

ဦးစောင့်ဆွေး ဇွေးသူ - ဦးစောင့်လွင်

ချင်းပြည် ၎င်းပင် ပလက်သစ်၊ ၎င်းပင် ဝါးချောင်း ၁ မှတ်ရ၊
စိမ်းစေ့၊ ရွာမိ ရာသီခွင် ပြုပေးသည့် သပ်ချက်

ကျ.စွဲ. ၂၃/၁၁/၁၇

စိမ်းစေ့၊ ရွာမိ ရာသီ နေ့ရက် လက်ကိုင်ဆောင်ရွက်ရမည်
လော နေ့က လက်မိုး ချား ဖွာ စိမ်းစေ့ယာ လက်မိုး (စပါး) လက်မိုး (စပါး)
ကိုင်း စေ့ ပံ၊ ပံ၊ နေ့၊ မျိုး၊ ပွဲလက်ယာဖွာ ဝါးချောင်း ပွဲ၊ ချင်းစေ့၊ ဝါးချောင်း
ပါးစွာပွဲ၊ ပြင်းပ နေ့လက် နေ့ကိုင်း စေ့၊ ချားလော ရက်ခံခြင်း နေ့ချိန်
ခြားလောလော စေ့ထုတ်ထားသည့် ကို စေ့ချိ ရပါသည်။ ထိုနေ့ပြင်း
လော နေ့ စေ့တွင် လက်မိုး နေ့ခံ ချား ဖွာ ချား စေ့ချိ စေ့ချိ ရခြင်း
စေ့ပြ ထားပါသည်။

စိမ်းစေ့ယာ နေ့လက်ကို ဒီဇင်ဘာလတွင် ချက်ခြံ မတ်လ
တွင် မိုးချိုးကာ ချိ၊ စေ့လတွင် စပါး စေ့ခံကို ဖြုပါသည်။ နေ့၊
နေ့ကိုင်း ချားရက်လတွင် ပြင်း စက်ချင်းခြင်း၊ စက်တင်ဘာ၊ စေ့ခံ
ကိုသာလတွင် စပါး ချား ချက်ခံခြင်း ဖြုပါသည်။ နေ့ရက်ကို ချားကို
ဒီဇင်ဘာလ တွင် ချိ ချိ၊ စေ့ခံ ရာသီတွင် စေ့ပံ၊ မည်းချား
ကို ချိန်မျိုး ဖြုပါသည်။

ပွဲလက်ယာဖွာ ချားကို ချားချက်သည် လ နေ့ရက်
ကျင်းပ ဖြုပါသည်။ စေ့ ရာသီလ ချားတွင် နေ့ချား၊ စေ့ချား၊
စေ့ချား၊ စေ့ချား ချားချက် ချား ဖြုစက်လက် ဖြုပါသည်။ လက်
ပ နေ့ခံ ချားစေ့ စေ့ချား စေ့ချား ဖြုစေ့ နေ့ချား ချား
ကို စေ့ချိပါသည်။ နေ့ စေ့ချား သည် ရာသီ နေ့ရက် လက်မိုး
ချားကို စက် ဖြုစက် ချားလက် ကို ဖြုစေ့ ချားထွက် ချား
ချားစေ့ ချား ချား ချား ချား ချား ချား ချား ချား ချား
ချားစေ့ ချား ချား ချား - ချားစေ့ ချား ချား ချား ၁၁

၁

ချင်းမြို့နယ်မှပတ်၊ ပလောင်မြို့မှပတ်၊ ဝါရရွာနှင့် ဝေဠုရ
ဝါကန် ရေပျံရွာများ ပစ်ခတ်ဒဏ်ခံရသည့် သေဆုံးချက်

ရက်စွဲ - ၂၃/၁၁/၁၇

ဝါကန် ရေပျံရွာတွင် ဖာဖျါသား၊ ဖာဖျါသမီး၊ မြားမိုး

ကလေး ဖာဇိဖာဇာ သုံးသတ် ချက်များကို ရှင်းစဉ် (၁၀)ခု ဖြန့်ကျေး
စွမ်းခံပါသည်။ (၁) ဦးဆောင်မှု၊ (၂) ဝင်ရောက်မှု၊ (၃) ဖိတ်ထောင်မှု၊
ပေါ်ကရုစိုက်မှု၊ (၄) ပစ္စည်းပို့ဆောင်မှု၊ (၅) ကန့်သတ်မှု၊ (၆) ပညာရေး
လက်ကွပ်း၊ (၇) ရှေ့မှောက်မှ ရောက်ရှိလာခြင်းများ ဖာဖျါသုံးဖြတ်ချက်
ချမှတ်မှု၊ (၈) ဖာဖျါအဖြစ် ဖာဖျါသုံးချမှတ်မှု၊ (၉) ပို့ဆောင်မှု၊
(၁၀) ရှေ့မှောက်တွင် ပါဝင်မှု၊ (၁၀) ဖာဖျါအဖြစ် ဖာဖျါသုံး
ခံရခြင်း ဖြစ်ပါသည်။

- ဦးဆောင်မှု ဖာဇိဖာဇာ

ရပ် ရေပျံရွာ ဖာဖျါသား၊ ဖာဖျါသမီး၊ ဦးဆောင် ခို

မှု၊ ဖာဇိဖာဇာ သုံးသတ် ချက်တွင် ဖာဖျါသားများသည် (၈၀)
ရာခိုင်နှုန်း ရရှိပြီး ဖာဖျါသမီးများသည် (၅၀) ရာခိုင်နှုန်း ရရှိ
သည်။ ဖာဖျါသားများသည် ဖာဖျါသမီးများထက် ဦးဆောင်
ခိုမှု၊ ဖာဇိဖာဇာ သုံးသတ် ရခြင်း မှာ ဖာဖျါသမီးများ သည်
ကျန်ရှိ ဖြစ်ပြီး ကိစ္စများကို ဆောင်ရွက်ရာ ရာသာရောင်
ဖြစ်ပါသည်။

- စင်စစ်

ရပ် ရေပျံရွာ ဖာဖျါသား၊ ဖာဖျါသမီး၊ ဝင်ရောက် သုံးသတ်ရာ

တွင် ဖာဖျါသားများသည် (၅၀) ရာခိုင်နှုန်း ရရှိပြီး ဖာဖျါသမီး
များသည် (၃၀) ရာခိုင်နှုန်း ရရှိပါသည်။ ဖာဖျါသမီးများသည်
ဖာဖျါသားများထက် ဝင်ရောက် သုံးသတ် ရခြင်း မှာ

အကုန်အစုံနှင့် အခွင့်အလမ်းများ ပါဝင်ပြီး ဦးဆောင်မှု၊ အား
အားပေးခြင်း၊ ဖိတ်ခေါ်မှု၊ ကိစ္စများ ကျင့်ကျင့်စေခြင်းတို့ ပြုစုနိုင်
ပါသည်။

- ဖိတ်ခေါ်မှု အပေါ် ဂရုစိုက် နိုင် မှာ

လှုပ်ရှားမှုများတွင် အမျိုးသား၊ အမျိုးသမီး ဖိတ်ခေါ်
မှုအပေါ် ဂရုစိုက် နိုင် မှာ၊ အခြေအနေအထား သတ်မှတ်မှုနှင့် အမျိုး
သား မြားသမား (၃၀) ရာခိုင်နှုန်း၊ ကျန်ရှိပြီး အမျိုးသမီး မြားသမား
(၂၀) ရာခိုင်နှုန်း ကျန် ပါသည်။ အမျိုးသား မြားသမား စား
ဝတ်ကျန်းမာရေးနှင့် ဝင်ငွေ ဤကဲ့သို့ ဖိတ်ခေါ်မှု စောင့်
ရှောက် နိုင် မှာ၊ အားအားပေးခြင်း ဖြစ်ပါသည်။

- ပစ္စည်း ယုံကြည် မှာ

လှုပ်ရှားမှု မှာ အမျိုးသား၊ အမျိုးသမီး မြား ပစ္စည်း
ယုံကြည် မှာ သုံးပင်ချက်တွင် အမျိုးသား မြားသမား ၁၀ ရာခိုင်
နှုန်း၊ ကျန်ရှိပြီး အမျိုးသမီး မြားသမား (၂၀) ရာခိုင်နှုန်း ကျန် ပါသည်။
အမျိုးသား စွာနှင့် အမျိုးသမီး ပစ္စည်း ယုံကြည် မှာ ရာခိုင်နှုန်း
တူညီ ခြင်း မှာ ပစ္စည်း သွား ကျင့် အမျိုးသား မြား မြား တစ်
စုံ ယုံကြည် သုံးစွဲ ခွင့် ကျင့် ဝတ်စား ဖြစ်ပါသည်။

- လုံခြုံ မှာ

လှုပ်ရှားမှု မှာ အမျိုးသား၊ အမျိုးသမီး လုံခြုံ မှာ သုံး
သတ်ချက်တွင် အမျိုးသား မြားသမား (၃၀) ရာခိုင်နှုန်း၊ ကျန်ရှိပြီး
အမျိုးသမီး မြားသမား (၂၀) ရာခိုင်နှုန်း ကျန် ပါသည်။ အမျိုး
သမီး မြားသမား အမျိုးသား မြားသမား စွာနှင့် ဝတ်စား ဖြစ်
ပုံ တူညီ ခြင်း ဖြစ်ပါသည်။

- ဓာလုပ်ကိုင် အခွင့်အလမ်း

ဤ နေရာတွင် ဝန်ထမ်းများသည် အလုပ်အကိုင် အခွင့်အလမ်း
အလမ်းတို့သည် ညွှန်ကြားရေး ဝန်ထမ်းများသည် (၈၀) ရာခိုင်နှုန်း
ရှိပြီး အလုပ်အကိုင် အခွင့်အလမ်း (၅၀) ရာခိုင်နှုန်း ရရှိပါသည်။
အလုပ်အကိုင်များ ဓာလုပ်ကိုင် အခွင့်အလမ်း ကော်မရှင်
ဤ နေရာတွင် ဝန်ထမ်းများသည် အလုပ်အကိုင် အခွင့်အလမ်း
အခွင့်အလမ်းများသည် အလုပ်အကိုင် အခွင့်အလမ်း
ရရှိကြောင်း ဖော်ပြပါသည်။

හාමු හමුදා: චිත්තසාක්ෂරණ (රහස්‍ය)

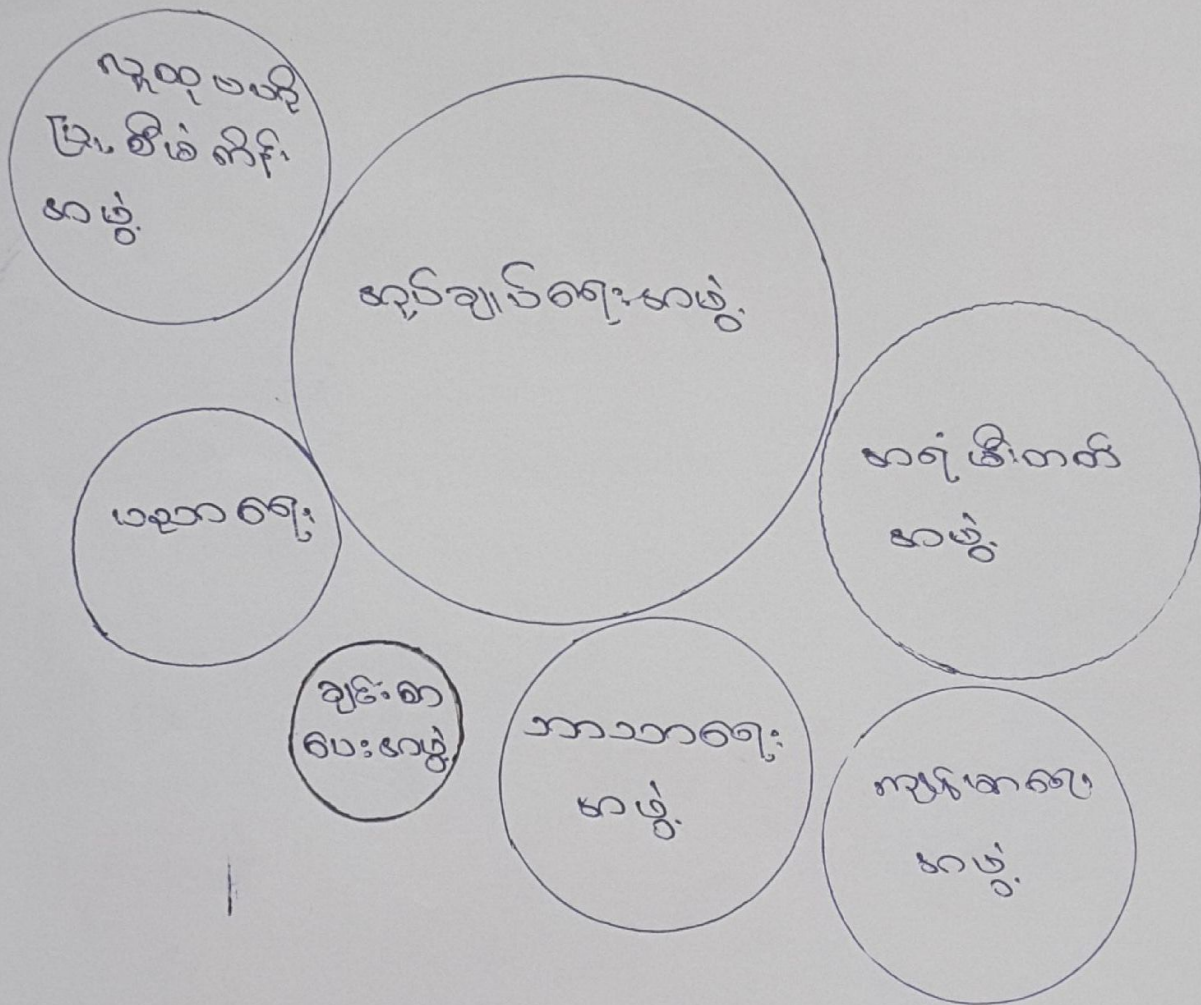

ကျေးရွာ စီမံကိန်းအထောက်အကူပြုကော်မတီ/ ဆပ်ကော်မတီ စာရင်း

စဉ်	စေတနာ့ဝန်ထမ်းအမည်	လုပ်ငန်း တာဝန်	ရာထူး	အသက်	လူမျိုး	ပညာအရည်အချင်း	ကျား/မ	ကျေးရွာအမည်
၁	ဦးစောနိုင်	စီထောက်ကော်မတီ	အမှုထမ်း	၃၁	မျိုး	၈.တန်း	ကျား	မောင်စွာ
၂	ဒေါ်စောစောအေး		✓	"	၂၅	"	၇.တန်း	မ
၃	ဦးခင်စွာ	စောင့်ကြည့်ကြီးကြပ်ရေးဆပ်ကော်မတီ	✓	၃၉	"	၅.တန်း	ကျား	"
၄	ဒေါ်ဖြူဖြူအောင်		✓	၂၄	"	၅.တန်း	မ	"
၅								
၆	ဦးထင်စွာ	ဝယ်ယူရေးဆပ်ကော်မတီ	✓	၃၆	"	၇.တန်း	ကျား	"
၇	ဒေါ်မာမာဖြူ		✓	၂၅	"	၈.တန်း	မ	"
၈	ဦးငါးလွင်		✓	၂၈	"	၅.တန်း	ကျား	"
၉		လုပ်ငန်းလည်ပတ်ရေးနှင့် ထိန်းသိမ်းရေးဆပ်ကော်မတီ	✓					
၁၀	ဒေါ်မာမာလတ်		✓	၂၀	"	၄.တန်း	မ	"
၁၁	ဦးမျိုးလှိုင်		✓	၂၈	"	၅.တန်း	ကျား	"
၁၂	မောင်ကျော်စွာ	စေတနာ့ဝန်ထမ်း	✓	၂၂	"	၉.တန်း	ကျား	"
၁၃	ဒေါ်စောစောအေး		✓	၂၃	"	၃.တန်း	မ	"
၁၄	ဦးကျော်စွာ	အကြံပြုဖြေရှင်းရေးဆပ်ကော်မတီ	✓	၄၅	"	၈.တန်း	ကျား	"
၁၅	မာမာအေး		✓	၂၃	"	၄.တန်း	မ	"
၁၆	ဦးခင်စွာ		✓	၃၇	"	၄.တန်း	ကျား	"
၁၇	ဦးမောင်လှိုင်	ကျေးရွာစွေစာရင်းကိုင်		၄၄	"	၄.တန်း	ကျား	၄

ဝန်ထမ်းအဖွဲ့စည်းစာရင်း

စဉ်	အဖွဲ့အစည်းအမည်	အဖွဲ့အစည်းအဖွဲ့	ရာထူး	အရက်	အရက်	အဖွဲ့အစည်းအဖွဲ့	မ/မ	အဖွဲ့အစည်း
၁	အဖွဲ့အစည်း	အဖွဲ့အစည်း	အဖွဲ့အစည်း	၂၈	၂၆	အဖွဲ့အစည်း	၈/၈	အဖွဲ့အစည်း
၂	အဖွဲ့အစည်း		"	၂၅	"	"	၁၀	"
၃	အဖွဲ့အစည်း		အဖွဲ့အစည်း	၂၈	"	"	၁၀	"
၄	အဖွဲ့အစည်း	အဖွဲ့အစည်း	အဖွဲ့အစည်း	၂၈	"	အဖွဲ့အစည်း	၈/၈	အဖွဲ့အစည်း
၅	အဖွဲ့အစည်း	အဖွဲ့အစည်း		၃၀	"	အဖွဲ့အစည်း	၈/၈	အဖွဲ့အစည်း



လူထုဗဟိုပြု စီမံကိန်း၏ ကျင့်ပတ်များကို လိုက်နာရန်သဘောတူညီကြောင်း

ရပ်ရွာလူထုမှရွေးချယ်တင်မြှောက်ထားသော စီမံကိန်းအထောက်အကူပြုကော်မတီအဖွဲ့ဝင်အနေ ဖြစ်အောင်ဖော်ပြပါ ကျင့်ပတ်များကို လိုက်နာရန် သဘောတူ ပါသည်။ ယင်းကျင့်ပတ်များကို ဖောက်ဖျက်ပါက အရေးယူမှုများကိုလည်း ကောင်းစွာနားလည် သဘောပေါက် ပါသည်။

လိုက်နာရမည့်အချက်များ

1. မိမိအလုပ်အပေါ် ရိုးသားမှုနှင့် တာဝန်ယူမှု ရှိရမည်။
2. ပွင်လင်းပါ။ မိမိ၏လုပ်ဆောင်ချက်တိုင်း ကိုရပ်ရွာလူထုအားအသိပေးပါ။
3. မြန်မာနိုင်ငံ၏ ဥပဒေကိုလိုက်နာပါ။
4. လူတိုင်း၏အခွင့်အရေးကို လေးစားပါ။
5. ရပ်ရွာလူထုအားလုံးကိုလေးစားပါ။ အမျိုးသမီးများ၊ အမျိုးသားများ၊ လူငယ်များ၊ ဘာသာ မြားများ၊ ဆင်းရဲသားများ လူမျိုးစုငယ်များ အားလုံး တန်းတူ ပူပေါင်းပါဝင်မှု ရှိပါစေ။

ရှောင်ကျဉ်ရမည့်အချက်များ

1. မည်သည့် လက်ဆောင်များ၊ လာဘ်လာဘငွေများကိုမျှ မယူရ။
2. စီမံကိန်းနှင့်ပတ်သက်သော စာရွက်စာတမ်းများအား အတုအပပြုလုပ်ခြင်း၊ တင်ပြခြင်းများ ရှောင်ကြဉ်ရမည်။
3. မိမိ၏ မိတ်ဆွေများ၊ ဆွေမျိုးများအား ကန်ထရိုက်လုပ်ငန်းများ ဆောင်ရွက်ရန်ချပေးခြင်း မပြုရ။
4. မိမိကိုယ်ကျိုးစီးပွားအတွက် စီမံကိန်း၏လုပ်ပိုင်ခွင့်အား အလွဲသုံးချမှု မပြုရ။ စီမံကိန်း၏ ငွေကြေး၊ ပစ္စည်းကိရိယာများကိုလည်း ကိုယ်ကျိုးအတွက်မသုံးရ။
5. အသက် (၁၅) နှစ် မပြည့်သေးသော ကလေးငယ်များကို လုပ်ငန်းခွင်တွင် တာဝန်ပေး စေခိုင်းခြင်း မရှိစေရ။ ရွာသားများ၏ လုပ်အားခများကိုအပြည့်အဝပေးချေရမည်။

အများရှေ့မှောက်တွင်ကိုယ်တိုင်လက်မှတ်ရေးထိုးပါသည်။

လက်မှတ် - 

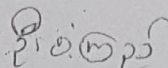
အမည် - 

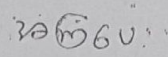
ကော်မတီအမည် - 

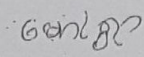
ကျေးရွာအမည် - 

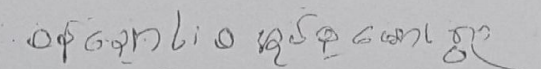
ကျေးရွာအုပ်စုအမည် - 

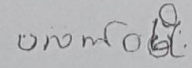
မြို့နယ် - 

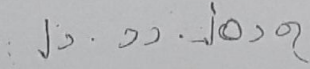
နေ့စွဲ - 



ပုံစံ - ထ - ၂ စေတနာ့ဝန်ထမ်း၊ ကျေးရွာ (သို့) ကျေးရွာအုပ်စုစီမံကိန်းအထောက်အကူပြုကော်မတီ
အဖွဲ့ဝင်များ၏ကိုယ်ရေးအချက်အလက်များ (Form - HR2)

ညွှန်ကြားချက်၊ ဤအချက်အလက်များကို စေတနာ့ဝန်ထမ်း၊ ကျေးရွာ၊ (သို့) ကျေးရွာအုပ်စုစီမံကိန်း အထောက်အကူပြုကော်မတီအဖွဲ့ဝင်များမှ ဖြည့်သွင်းရန်ဖြစ်သည်။ လူထုစည်းရုံးရေးမှူးမှ စီမံကိန်း သတင်းအချက်အလက်ထံသို့ အချက်အလက်ထည့်သွင်းပါ။

လူထုစည်းရုံးရေးမှူး၏အမည် ဦးကျော်စွာ

ရက်စွဲ: ၂၀၂၁.၀၁.၂၀၁၇

ပြည်နယ်/တိုင်း <u>၁၂၉</u>	မြို့နယ် <u>၁၂၀၈၈</u>	ကျေးရွာအုပ်စု <u>၀၂၁၅၆၆:၀</u>	ကျေးရွာ <u>၁၂၀၈၉၅</u>
------------------------------	--------------------------	----------------------------------	--------------------------

စေတနာ့ဝန်ထမ်း၊ ကျေးရွာ (သို့) ကျေးရွာအုပ်စု စီ/ထောက် ကော်မတီဝင်
အမည် ဦးကျော်စွာ

ကျား / မ (ပိုင်းပါ) မ အသက် ၂၃ လူမျိုးစု(ဖော်ပြနိုင်) ဗမာ၊ ကျွန်း

ကော်မတီ / ရာထူး
ကော်မတီ / အခန်းကဏ္ဍ (ပိုင်းပါ) ဥက္ကဋ္ဌ ဆိုက အမှန်ဖြစ်ရန်

ကျေးရွာစေတနာ့ဝန်ထမ်း

ကျေးရွာစီမံကိန်းအထောက်အကူပြုကော်မတီ -

ဝယ်ယူရေးဆပ်ကော်မတီ -

လုပ်ငန်းလည်ပတ်ပြုပြင်ထိန်းသိမ်းခြင်း ဆပ်ကော်မတီ -

ဘဏ္ဍာရေးဆပ်ကော်မတီ -

ကျေးရွာဘဏ္ဍာရေးစာရေး

စောင့်ကြည့်ကြီးကြပ်ရေးဆပ်ကော်မတီ -

အကြံပြုကိုယ်စားလှယ်

ကျေးရွာအုပ်စု ကော်မတီအဖွဲ့ဝင်

အခြား တိကျစွာ ဖော်ပြပါ။ ၀၈၀၃.၀၂၀၈

နေရပ်လိပ်စာ ၀၂၁၅၆၆:၀ ကျေးရွာ မုခ် ၂၊ ၁၂၀၈၉၅

မိဘိုင်းဖုန်းနံပါတ် ၀၉၅၉ ၆၆၀၁၇၀ အီးမေး(လ်)

အရေးပေါ်ဆက်သွယ်ရန်အမည်၊ တယ်လီဖုန်းနံပါတ် ၀၉၅၉ ၆၆၀၁၇၀

စီမံကိန်းတွင်စတင်တာဝန်ထမ်းဆောင်သော ဇန်နဝါရီလ ၂၀၁၇

အမြင့်ဆုံးပညာရေးအခြေအနေ (ပိုင်းပါ) ရေးတတ်/ဖတ်တတ် မူလတန်း အလယ်တန်း

အထက်တန်း၊ တက္ကသိုလ်ဘွဲ့ရ

အထူးပြုဘာသာရပ် -----



လူထုဗဟိုပြု စီမံကိန်း၏ ကျင့်ပတ်များကို လိုက်နာရန်သဘောတူညီကြောင်း

ရပ်ရွာလူထုမှရွေးချယ်တင်မြှောက်ထားသော စီမံကိန်းအထောက်အကူပြုကော်မတီအဖွဲ့ဝင်အနေ ဖြင့် အောက်ဖော်ပြပါ ကျင့်ပတ်များကို လိုက်နာရန် သဘောတူ ပါသည်။ ယင်းကျင့်ပတ်များကို ဖောက်ဖျက်ပါက အရေးယူမှုများကိုလည်း ကောင်းစွာနားလည် သဘောပေါက် ပါသည်။

လိုက်နာရမည့်အချက်များ

1. မိမိအလုပ်အပေါ် ရိုးသားမှုနှင့် တာဝန်ယူမှု ရှိရမည်။
2. ပွင်လင်းပါ။ မိမိ၏လုပ်ဆောင်ချက်တိုင်း ကိုရပ်ရွာလူထုအားအသိပေးပါ။
3. မြန်မာနိုင်ငံ၏ ဥပဒေကိုလိုက်နာပါ။
4. လူတိုင်း၏အခွင့်အရေးကို လေးစားပါ။
5. ရပ်ရွာလူထုအားလုံးကိုလေးစားပါ။ အမျိုးသမီးများ၊ အမျိုးသားများ၊ လူငယ်များ၊ ဘာသာ ခြားများ၊ ဆင်းရဲသားများ လူမျိုးစုငယ်များ အားလုံး တန်းတူ ပူပေါင်းပါဝင်မှု ရှိစေ။

ရှောင်ကျဉ်ရမည့်အချက်များ

1. မည်သည့် လက်ဆောင်များ၊ လာဘ်လာဘငွေများကိုမျှ မယူရ။
2. စီမံကိန်းနှင့်ပတ်သက်သော စာရွက်စာတမ်းများအား အတုအပပြုလုပ်ခြင်း၊ တင်ပြခြင်းများ ရှောင်ကြဉ်ရမည်။
3. မိမိ၏ မိတ်ဆွေများ၊ ဆွေမျိုးများအား ကန်ထရိုက်လုပ်ငန်းများ ဆောင်ရွက်ရန်ချပေးခြင်း မပြုရ။
4. မိမိကိုယ်ကျိုးစီးပွားအတွက် စီမံကိန်း၏လုပ်ပိုင်ခွင့်အား အလွဲသုံးချမှု မပြုရ။ စီမံကိန်း၏ ငွေကြေး ပစ္စည်းကိရိယာများကိုလည်း ကိုယ်ကျိုးအတွက်မသုံးရ။
5. အသက် (၁၅) နှစ် မပြည့်သေးသော ကလေးငယ်များကို လုပ်ငန်းခွင်တွင် တာဝန်ပေး စေခိုင်းခြင်း မရှိစေရ။ ရွာသားများ၏ လုပ်အားခများကိုအပြည့်အဝပေးချေရမည်။

အများရှေ့မှောက်တွင်ကိုယ်တိုင်လက်မှတ်ရေးထိုးပါသည်။

လက်မှတ် - *[Signature]*
 အမည် - *[Name]*
 ကော်မတီအမည် - *[Committee Name]*
 ကျေးရွာအမည် - *[Village Name]*
 ကျေးရွာအုပ်စုအမည် - *[Sub-township Name]*
 မြို့နယ် - *[Township Name]*
 နေ့စွဲ - *[Date]*

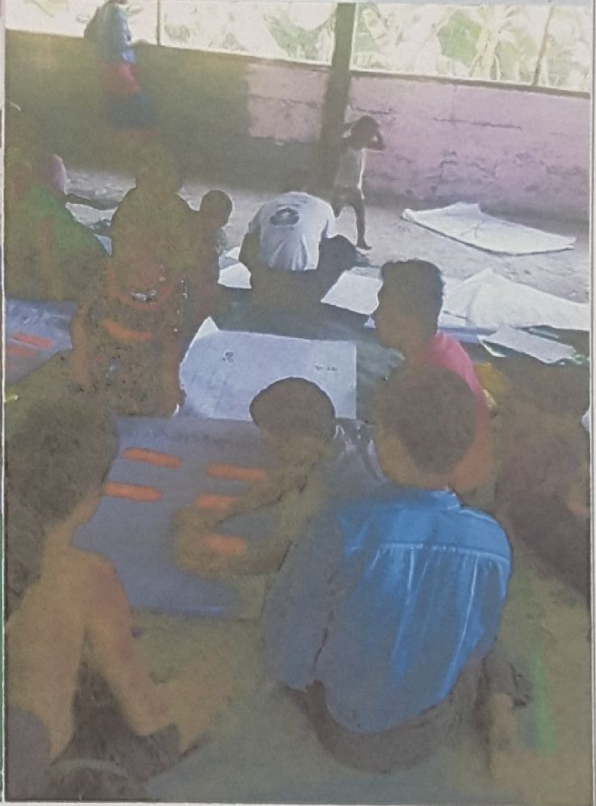
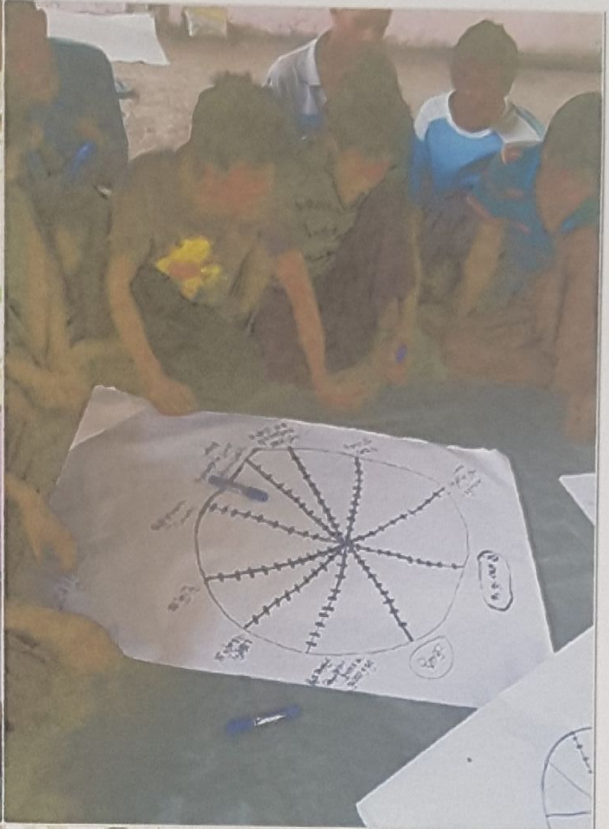

မောင်ကျောရွာ လူမှုဆန်းစစ်မှု အမျိုးသမီး၊ အမျိုးသားများအုပ်စုဖွဲ့ ပစ်ကူအိမ်ရေးဆွဲသုံးသင်နေစဉ်

ပုံစံ - ၁ - ၁ ကျေးရွာအခြေခံအချက်အလက်များ (Form PC 1)

လမ်းညွှန်ချက်၊ ကျေးရွာတစ်ရွာသို့ ပထမဆုံးမိတ်ဆက်ခရီး သွားရောက်သောအခါ လူထုစည်းရုံးရေးမှူးသည် ကျေးရွာ ခေါင်းဆောင်များအား ကျေးရွာအချက်အလက်များကို မေတ္တာရပ်ခံ၍ တောင်းခံရသည်။ ဤအချက်အလက်များကို စီမံကိန်း မိတ်ဆက်အစည်းဝေးမတိုင်မီတောင်းခံရမည်။ စီမံကိန်းမိတ်ဆက်အစည်းဝေးတွင် လူထုစည်းရုံးရေးမှူးသည် ဤအချက်အလက် များအား စစ်ဆေးပြီး မှန်ကန်အောင်ပြုလုပ်ရမည်။ ပြီးနောက်တွင် လူထုစည်းရုံးရေးမှူးမှ သတင်းအချက်အလက်ထဲသို့ Tablets မှ တဆင့် ဖြည့်သွင်းရမည်။

ကျေးရွာခေါင်းဆောင် အမည် <i>စိုးရွှေမောင်</i>	ကျေးရွာခေါင်းဆောင်၏ ဖုန်းနံပါတ်	လူထုစည်းရုံးရေးမှူး၏ အမည် <i>ဦးဝင်းအောင်</i>
ပြည်နယ်၊တိုင်းဒေသကြီး	မြို့နယ် <i>ပုသိမ်</i>	ကျေးရွာအုပ်စု <i>ပုသိမ်</i> ကျေးရွာ <i>ပုသိမ်</i>

က၊ လူဦးရေ

လူမျိုးစု	အိမ်ထောင်စုအရေအတွက်	ကိုးကွယ်သည့်ဘာသာ	အိမ်ထောင်စုအရေအတွက်
လူမျိုးစု (၁) <i>ကရင်</i>	<i>၅၅</i>	ဘာသာ (၁) <i>ဗုဒ္ဓ</i>	<i>၅၅</i>
လူမျိုးစု (၂) -----		ဘာသာ (၂) -----	
လူမျိုးစု (၃) -----		ဘာသာ (၃) -----	
လူမျိုးစုရော -----		ဘာသာရော -----	
အခြား	အရေအတွက်		
မသန်စွမ်းသူများ	<i>၁</i>		
သက်ကြီးရွယ်အိုများ (၆၅ နှစ် နှင့် အထက်)	<i>၇၀</i>		
စစ်ဘေးရှောင်			

	အမျိုးသား (အရေအတွက်)	အမျိုးသမီး (အရေအတွက်)
လူဦးရေ	<i>၁၉၄</i>	<i>၁၈၉</i>
လူမျိုးစု (၁) <i>ကရင်</i>		
လူမျိုးစု (၂) -----		
လူမျိုးစု (၃) -----		
အခြား		
အိမ်ထောင်ဦးစီး	<i>၇၀</i>	<i>၅</i>

(ခ) အခြေခံအဆောက်အအုံ အသုံးအဆောင်များ

စာသင်ကျောင်း	အမှတ် ခြံစီမံ ✓	ကျန်းမာရေး	အမှတ် ခြံစီမံ	ဘာသာရေး အဆောက် အအုံများ	အမှတ် ခြံစီမံ
--------------	--------------------	------------	------------------	----------------------------	------------------

အထက်တန်းကျောင်း	<input type="checkbox"/>	ဆေးရုံ	<input type="checkbox"/>	စေတီ	<input type="checkbox"/>
အလယ်တန်းကျောင်း	<input type="checkbox"/>	ကျန်းမာရေးဌာန	<input type="checkbox"/>	ဘုန်းကြီးကျောင်း	<input checked="" type="checkbox"/>
မူလတန်းကျောင်း	<input checked="" type="checkbox"/>	ကျန်းမာရေးဌာနခွဲ	<input type="checkbox"/>	ဟိန္ဒူဘုရားကျောင်း	<input type="checkbox"/>
မူကြိုကျောင်း	<input checked="" type="checkbox"/>	ဆေးပေးခန်း	<input type="checkbox"/>	ခရစ်ယာန်ကျောင်း	<input type="checkbox"/>
အခြား	<input type="checkbox"/>	အခြား	<input type="checkbox"/>	ဗလီ	<input type="checkbox"/>
				အခြား	<input type="checkbox"/>
မှတ်ချက်		မှတ်ချက်		မှတ်ချက်	

(ဂ) ကျွမ်းကျင်သူများမှတ်တမ်း (ကျေးရွာတွင်နေထိုင်သော သို့မဟုတ် တခြားရွာမှလာရောက်သော ကျွမ်းကျင်သူများ)

(၁) စာသင်ကျောင်း			(၂) ကျန်းမာရေး			(၃) လက်မှုပညာရှင်		
	ရွာတွင်နေထိုင်သူ	အခြားရွာမှလာသူ		ရွာတွင်နေထိုင်သူ	အခြားရွာမှလာသူ		ရွာတွင်နေထိုင်သူ	အခြားရွာမှလာသူ
မူလတန်းပြဆရာ/မ	<input checked="" type="checkbox"/>	<input checked="" type="checkbox"/>	ဆရာဝန်	<input type="checkbox"/>	<input type="checkbox"/>	လက်သမား	<input checked="" type="checkbox"/>	<input type="checkbox"/>
အထက်တန်းပြဆရာ/မ	<input type="checkbox"/>	<input type="checkbox"/>	လက်ထောက်ကျန်းမာရေးမှူး	<input type="checkbox"/>	<input type="checkbox"/>	ပန်းရုံ	<input type="checkbox"/>	<input checked="" type="checkbox"/>
အလယ်တန်းပြဆရာ/မ	<input type="checkbox"/>	<input type="checkbox"/>	အမျိုးသမီးကျန်းမာရေးဆရာမ	<input type="checkbox"/>	<input type="checkbox"/>	လျှပ်စစ်ကျွမ်းကျင်၊ ဝါးသမား	<input type="checkbox"/>	<input type="checkbox"/>
မူကြိုဆရာ/မ	<input type="checkbox"/>	<input type="checkbox"/>	သားဖွားဆရာမ	<input type="checkbox"/>	<input type="checkbox"/>	ရေပိုက်သွယ်သူ	<input checked="" type="checkbox"/>	<input checked="" type="checkbox"/>
အခြား	<input type="checkbox"/>	<input type="checkbox"/>	ပြည်သူ့ကျန်းမာရေးလုပ်သား	<input checked="" type="checkbox"/>	<input type="checkbox"/>	စက်ပြင်ဆရာ	<input checked="" type="checkbox"/>	<input type="checkbox"/>
မှတ်ချက်			မှတ်ချက်			မှတ်ချက်		

(ဃ) ကျေးရွာသို့ ရောက်ရှိနိုင်သည့် လမ်းအခြေအနေ / ကျေးရွာတစ်ရွာသည် ၎င်း၏ ကျေးရွာအုပ်စုနှင့် ဆက်သွယ်ထားသော လမ်းအခြေအနေ (အောက်ပါတို့ကိုဝိုင်းပါ)

ကျောက်ကြမ်းလမ်း
ကျောက်ခင်းလမ်း

ကတ္တရာလမ်း
မြေသားလမ်း

ကွန်ကရစ်လမ်း
လူသွားလမ်း

မော်တော်ဆိုင်ကယ်လမ်း
အခြား မြေခဲလမ်း

(င) ကျေးရွာဖွံ့ဖြိုးမှုစီမံချက်

(၁) လူထုဗဟိုပြုစီမံကိန်းမစတင်မှီ ဤကျေးရွာတွင်ကျေးရွာဖွံ့ဖြိုးမှုစီမံချက်ရှိခဲ့ပါသလား?

ပိုင်းပါ
ရှိပါသည်/မရှိပါ/မသိပါ

(၂) ရှိခဲ့ပါလျှင် ဤစီမံချက်ကို မည်သည့် ခုနှစ်တွင်ပြင်ဆင်ခဲ့ပါသနည်း?

နှစ်-----/မသိပါ

(၃) ဤစီမံချက်ကို ခြုံငုံမှတ်တမ်းပြုခဲ့ပါသလား?

ပြုခဲ့ပါသည်/မပြုခဲ့ပါ/မသိပါ

(စ) ခရီးအကွာအဝေး

(၁) ဤကျေးရွာ၏ဗဟိုမှ ၎င်းကျေးရွာအုပ်စု၏ဗဟိုအထိ ခရီးခိုင်မည်မျှကွာဝေးသနည်း? မိုင်-----/မသိပါ

(၂) ဤကျေးရွာမှ ၎င်းကျေးရွာအုပ်စုဗဟိုအထိ သွားလာရာတွင်ကြာမြင့်သည့်အချိန်။

ခြောက်သွေ့ရာသီတွင်ကြာချိန်----- ထော်လာဂျီ/မော်တော်ဆိုင်ကယ်/ခြေလျင်/လား/မော်တော်ဘုတ်/အခြား-----

ခိုးရာသီတွင်ကြာချိန်----- ထော်လာဂျီ/မော်တော်ဆိုင်ကယ်/ခြေလျင်/လား/မော်တော်ဘုတ်/အခြား-----

(ဆ) ပတ်ဝန်းကျင်ဆိုင်ရာ သဘာဝဘေးအန္တရာယ်

ဤကျေးရွာတွင် ရေကြီးခြင်းကဲ့သို့ သဘာဝဘေးအန္တရာယ်ကျရောက်ဖူးခြင်း ရှိပါသလား။

မရှိပါ ရှိပါသည် ရှိလျှင်ဖော်ပြပါ ~~၁၀-၁၅-၂၀၁၇~~

(ဇ) ကျေးရွာတွင် ဖွဲ့စည်းထားသော အဖွဲ့အစည်းများ

လူထုဗဟိုပြုစီမံကိန်းမတိုင်မီ ဤကျေးရွာတွင် ကျေးရွာဖွံ့ဖြိုးရေးအတွက် အစိုးရ (သို့) ရွာသားများကိုယ်တိုင် (သို့) စီမံကိန်းတစ်ခုခုမှ ဖွဲ့စည်းထားသည့် အဖွဲ့အစည်းများရှိပါသလား။

(၁) -----

(၂) -----

(ဈ) အထွေထွေအုပ်ချုပ်ရေး ဦးစီးဌာန (GAD) မှ မှတ်တမ်းတင်ထားခြင်း

ဤကျေးရွာသည် အထွေထွေအုပ်ချုပ်ရေး ဦးစီးဌာန (GAD) မှ မှတ်တမ်းတင်ထားမှု ရှိပါသလား။

မရှိပါ ရှိပါသည်

ကျေးရွာခေါင်းဆောင်

အမည် - ဦးအောင်ကျော်

အောင်ကျော်
လက်မှတ်

နေ့စွဲ ၂၀-၁၁-၂၀၁၇

လူထုစည်းရုံးရေးမှူး

အမည် ဦးအောင်ကျော်

အောင်ကျော်
လက်မှတ်

နေ့စွဲ ၂၀-၁၁-၂၀၁၇

ပုံစံ - ၈ - ၂ - စီမံကိန်းစက်ဝန်းအချိန်ဇယား (PC 2)

လမ်းညွှန်ချက်၊ သက်ဆိုင်ရာလူထုစည်းရုံးရေးမှူး/လက်ထောက်နည်းပညာမှူးများမှ စီမံကိန်းစက်ဝန်းအဆင့်တစ်ခုစီပြီးစီးတိုင်း ကျေးရွာနှင့် ကျေးရွာအုပ်စုအတွက် ဤပုံစံကို ဖြည့်သွင်းရမည်။

စည်းရုံးရေးမှူး/ဝန်ထမ်း အမည် ဦး စိန်ကျော်စွန်း

နေ့စွဲ စက်ဝန်းအားအမှတ်ခြစ်ပါ စက်ဝန်း(၁) စက်ဝန်း(၂) စက်ဝန်း(၃)

ပြည်နယ်/တိုင်း ချင်း၊ မြို့နယ် ပါဏနာဝ ကျေးရွာအုပ်စု လုံခြုံရေးဦးစီးဌာန၊ ကျေးရွာ ၈၁၀၆

စီမံကိန်းအဆင့်များ	နေ့စွဲ		အစည်းအဝေးတွင်တက်ရောက်သူအရေအတွက်					အိမ်ထောင်စုပေါင်း	အိမ်ထောင်စု %
	စတင်သည့်နေ့	ပြီးဆုံးသည့်နေ့	အမျိုးသားအရေအတွက်	အမျိုးသမီးအရေအတွက်	အိမ်ထောင်စုအရေအတွက်	လူမျိုးစုတက်ရောက်သူအရေအတွက်နှင့် လူမျိုးစုအမည်	အိမ်ထောင်စုပေါင်း		
၁။ ကျေးရွာစီမံကိန်း မိတ်ဆက်အစည်းအဝေး	၂၂/၁၁/၁၉	၂၂/၁၁/၁၉	၂၆	၂၂	၂၉	၂၆	၅၅	၄၉.၃၃%	
၂။ ကျေးရွာစီမံကိန်း ဦးစီးချက်ရေးဆွဲခြင်း အစည်းအဝေး	၂၃/၁၁/၁၉	၂၃/၁၁/၁၉	၂၈	၁၄	၂၅	၂၆	၅၅	၄၉.၃၃%	
၃။ ကျေးရွာအုပ်စု လုပ်ငန်းဆုံးဖြတ်ချက်ချသည့် အစည်းအဝေး	၂၅/၁၁/၁၉	၂၅/၁၁/၁၉	၁၂	၅	၁၉	၁၉			
၄။ မြို့နယ်အဆင့် စီမံကိန်းရေးဆွဲရေး နှင့် အကောင်အထည်ဖော်ရေးကော်မတီ၏ စီမံကိန်း သုံးသပ်မှု အစည်းအဝေး			၈၅	၈၅	၈၅	၈၅			
၅။ မြို့နယ် စီမံကိန်းရေးဆွဲရေး နှင့် အကောင်အထည်ဖော်ရေး ကော်မတီ၏ဆုံးဖြတ်မှုကို ရွာသို့ အသိပေးအကြောင်းကြားသည့် အစည်းအဝေး	၁၅/၁၂/၁၈	၁၅/၁၂/၁၈	၂၃	၁၉	၃၃	၅၀	၅၅	၄၄.၀၀%	
၆။ စီမံကိန်းလုပ်ငန်းစွဲစီမံချက်ရေးဆွဲခြင်း အစည်းအဝေး									
၆.၁။ စီမံကိန်းလုပ်ငန်း အကောင်အထည်ဖော်	၂၂/၁၂/၁၈	၂၂/၁၂/၁၈	၂၉	၁၈	၃၅	၅၅	၅၅		



ပုံစံ - ၀ - ၃ ကျေးရွာဖွံ့ဖြိုးရေး ဦးစားပေးအစီအစဉ် (Form PC 3)

လမ်းညွှန်ချက်၊ အဆင့်(၃) ကျေးရွာမှော်မှန်းချက်အစည်းအဝေး ပြီးဆုံးသောအခါ ကျေးရွာစီမံကိန်း အထောက်အကူပြု ကော်မတီသည် လူထုစည်းရုံးရေးမှူးအကူအညီဖြင့် ဤပုံစံကိုပြည့်စုံအောင် ဖြည့်သွင်းရမည်။

လူထုစည်းရုံးရေးမှူး/ဝန်ထမ်း အမည် ဒေါ် ဒေါ်နန်း
 နေ့စွဲ ၇.၁.၁၁.၂၀၁၇ စက်ဝန်းအား အမှတ်ခြစ်ပါ (✓) စက်ဝန်း(၁)
 စက်ဝန်း(၂) စက်ဝန်း(၃) စက်ဝန်း(၄)

ပြည်နယ်/တိုင်း	မြို့နယ်	ကျေးရွာအုပ်စု	ကျေးရွာ
<u>ဗူး</u>	<u>လယ်လှိုင်</u>	<u>ဂရိတ်ဒါး</u>	<u>ဂရိတ်ဒါး</u>

က။ အခက်အခဲအတားအဆီးများအားဆွေးနွေးခြင်း - ယခုလက်ရှိအခြေအနေတွင် ဤကျေးရွာဖွံ့ဖြိုးတိုးတက်ရေးအတွက် အဓိက အခက်အခဲအတားအဆီးများသည် မည်သည့်များဖြစ်ပါသနည်း။ (အမျိုးသား/သမီး အနည်းဆုံးအခက်အခဲ ၅ ခုစီဖော်ပြပါ)

အမျိုးသား အဖွဲ့မှ တင်ပြသောအခက်အခဲအတားအဆီးများ		အမျိုးသမီး အဖွဲ့မှတင်ပြသောအခက်အခဲအတားအဆီးများ	
၁	၂၄၇) နာရီ ဖြီး မရဘဲ ဗဟုတရားနည်းနည်း	၁	၂၄၇) နာရီ ဖြီး မရဘဲ ဗဟုတရားနည်းနည်း
၂	ရေကန်တွင်း ဥပဒေမရှိ ဖြစ် ချက်ပျက် ခက်ခဲ	၂	ရေကန်တွင်း မာတုဗို ပျက် ပျက် ဖြစ် ချက်ပျက် ခက်ခဲ
၃	သွား နာရီစာသာ ခန့် သည် နာ ချက်ပျက် ခက်ခဲ	၃	သွား နာရီစာသာ ခန့် သည် နာ ချက်ပျက် ခက်ခဲ
၄	ရွာတွင်း လမ်း မီး သွင်း မြှုပ်ထဲ ဖြစ်	၄	ရွာ တွင်း လမ်း မီး သွင်း မြှုပ်ထဲ
၅	ရပ်ဝေး သူ့မှာ များ စွာ များ ရှိ ခက်ခဲ	၅	ရပ်ဝေး သူ့မှာ များ စွာ များ ရှိ ခက်ခဲ

ခ။ မှော်မှန်းခြင်း - နောင်လာမည့် (၅)နှစ် အတွင်း ကျေးရွာဖွံ့ဖြိုးရေး မှော်မှန်းလျာထားချက်များအား တင်ပြပါ။

အမျိုးသားအဖွဲ့မှ တင်ပြသောမှော်မှန်းချက်များ		အမျိုးသမီးအဖွဲ့မှ တင်ပြသောမှော်မှန်းချက်များ	
၁	၂၄၇) နာရီ ဖြီး ရေရှိ ရှိ	၁	၂၄၇) နာရီ ဖြီး ရေရှိ ရှိ
၂	ရေကန် ဥပဒေမရှိ ဖြစ် ချက်ပျက် ခက်ခဲ	၂	ရေကန် ဥပဒေမရှိ ဖြစ် ချက်ပျက် ခက်ခဲ
၃	ရပ် ချက်ပျက် ခက်ခဲ ရေရှိ စေရန်	၃	ရပ် ချက်ပျက် ခက်ခဲ ရေရှိ စေရန်
၄	သွား နာရီစာသာ ခန့် သည် နာ ချက်ပျက် ခက်ခဲ	၄	သွား နာရီစာသာ ခန့် သည် နာ ချက်ပျက် ခက်ခဲ
၅	ရပ်ဝေး သူ့မှာ များ စွာ များ ရှိ ခက်ခဲ	၅	ရပ်ဝေး သူ့မှာ များ စွာ များ ရှိ ခက်ခဲ

ဂ။ လူထုစီမံကိန်း၏ လာမည့် (၄) နှစ်အတွက် အကျုံးဝင်သော ဦးစားပေး ဖွံ့ဖြိုးတိုးတက်မှု လုပ်ငန်း အစီအစဉ်များအားဖော်ပြပါ။

အဆင့်	ကျေးရွာအတွက် ဦးစားပေး ဖွံ့ဖြိုးတိုးတက်မှု လုပ်ငန်းစဉ်များ	အဆိုပြုသူ (အမျိုးသားများ/ အမျိုးသမီးများ/အမျိုးသား+ အမျိုးသမီး)	ခန့်မှန်းကုန်ကျ စရိတ်	အကျိုးခံစားခွင့်ရှိသူ ခန့်မှန်းခြေ အရေအတွက်
၁	ကျေးရွာ ဖြီး လမ်း ရှည်	နမူနာ သား + နမူနာ သမီး	၆၀၀၀၀၀၀	၆၆၅ ယောက်
၂	အသင့် ကျောင်း ဖွဲ့စည်းခြင်း	"	၆၅၀၀၀၀၀	၂၇ ယောက်
၃	အရိုး သွေး နာရီစာသာ ခန့် သည်	"	၅၀၀၀၀၀၀	၅၀၀ ယောက်
၄	ရွာတွင်း လမ်း မီး သွင်း	"	၅၀၀၀၀၀၀	၆၆၅ ယောက်
၅	ကျေးလက် ဆေး လမ်း	"	၇၀၀၀၀၀၀	၆၆၅ ယောက်

Annex 9: Summary of Priority Development Activities for Different Areas

Original remains with the VPSC. Compilation of copies from all villages to be submitted to the TPIC for follow up through the different Line Departments if possible. Form not to be entered into the MIS.



	Rank	Activity	Priority of	Month / Year	Focal person or group in the village	External support from
Infrastructure	1	ရွာတွင်းကွမ်းကွေ့လမ်း	<input checked="" type="checkbox"/> women <input checked="" type="checkbox"/> men			
	2	ရေကန်ခြံစိုက်ရေး	<input checked="" type="checkbox"/> women <input checked="" type="checkbox"/> men			
	3		<input type="checkbox"/> women <input type="checkbox"/> men			
	4		<input type="checkbox"/> women <input type="checkbox"/> men			
	5		<input type="checkbox"/> women <input type="checkbox"/> men			
Livelihood / Agriculture	1		<input type="checkbox"/> women <input type="checkbox"/> men			
	2		<input type="checkbox"/> women <input type="checkbox"/> men			
	3		<input type="checkbox"/> women <input type="checkbox"/> men			
	4		<input type="checkbox"/> women <input type="checkbox"/> men			
	5		<input type="checkbox"/> women <input type="checkbox"/> men			
Health and Nutrition	1		<input type="checkbox"/> women <input type="checkbox"/> men			
	2		<input type="checkbox"/> women <input type="checkbox"/> men			
	3		<input type="checkbox"/> women <input type="checkbox"/> men			
	4		<input type="checkbox"/> women <input type="checkbox"/> men			
	5		<input type="checkbox"/> women <input type="checkbox"/> men			
Education	1		<input type="checkbox"/> women <input type="checkbox"/> men			
	2		<input type="checkbox"/> women <input type="checkbox"/> men			
	3		<input type="checkbox"/> women <input type="checkbox"/> men			
	4		<input type="checkbox"/> women <input type="checkbox"/> men			
	5		<input type="checkbox"/> women <input type="checkbox"/> men			
Other	1		<input type="checkbox"/> women <input type="checkbox"/> men			
	2		<input type="checkbox"/> women <input type="checkbox"/> men			
	3		<input type="checkbox"/> women <input type="checkbox"/> men			
	4		<input type="checkbox"/> women <input type="checkbox"/> men			
	5		<input type="checkbox"/> women <input type="checkbox"/> men			

၂၆

ပုံစံ - ၈ - ၄ ကျေးရွာအုပ်စုစီမံကိန်းလုပ်ငန်းခွဲရွေးချယ်ခြင်းပုံစံ (Form PC 4)

လမ်းညွှန်ချက်၊ စီမံကိန်းလုပ်ငန်းခွဲရွေးချယ်မှုအစည်းအဝေးပြီးနောက်တွင် ကျေးရွာအုပ်စုမှ CF/TFတို့၏ အကူအညီရယူ၍ ကျေးရွာစီထောက်ကော်မတီမှ လက်မှတ်ရေးထိုးပြီး အဆိုပါပုံစံအား ပြည့်စုံအောင်ဖြည့်သွင်းရမည်။ ဤပုံစံအား ပြည့်စုံစွာဖြည့်သွင်းပြီးပါက ကျေးရွာအုပ်စုမှ မြို့တိုးတက်ရေးစီမံချက်တွင် TPIC သို့ ယေးပို့ရန်အတွက် နောက်ဆက်တွဲအဖြစ် ထားရှိရမည်။ CF မှ ကျေးရွာတစ်ရွာချင်းစီ၏ စီမံကိန်းလုပ်ငန်းခွဲဆိုင်ရာ အချက်အလက်များကို MIS သို့ ထည့်သွင်းရမည်။ (ယခုစီမံကိန်းလုပ်ငန်းခွဲ မလုပ်ကိုင်သော ကျေးရွာများ မပါဝင်ပါ။)

ကျေးရွာစည်းရုံးရေးမှူး/ဝန်ထမ်းအမည် ဦးအောင်ကျွန်း
 နေဖွဲ့ ၂၅၊ ၁၁၊ ၂၀၁၇
 ပြည်နယ်/တိုင်း ချင်း မြို့နယ် ပုသိမ်
 စက်ဝန်းအားအမှတ်ဖြစ်ပေးပါ။(v) စက်ဝန်း(၂) စက်ဝန်း(၃) စက်ဝန်း(၄)
 ကျေးရွာအုပ်စု ဝန် ၆၃၂၃ : ၀

ကျေးရွာအမည်	ဆောင်ရွက်မည့် လုပ်ငန်းများ	အတိုင်းအတာ	ခန့်မှန်း တိုက်ရိုက် အကျိုးခံစားခွင့် ရှိသူများ	အဆိုပြုတင်ပြသူ	ခန့်မှန်းကျန်ကျစရိတ်		စုစုပေါင်း
					စီမံကိန်းမှ ထည့်ဝင်မှု	ကျေးရွာမှ ထည့်ဝင်မှု	
မမာဇ	ပွားကွင်းကွန်ကရစ်လမ်း	၂၈၅'x၄'x၄"	၆၅ ဦး	<input type="checkbox"/> ကျား <input type="checkbox"/> မ ကျား+မ	၂၅၀၀၀၀၀/-	-	၂၅၀၀၀၀၀/-
မောင်	စာသင်ကျောင်း ဖြန့်ချိရေး	၄၀'x၃၅'x၄"	၆၅ ဦး	<input type="checkbox"/> ကျား <input type="checkbox"/> မ ကျား+မ	၂၅၀၀၀၀၀/-	-	၂၅၀၀၀၀၀/-
ဝန်ချောင်း	ပွားကွင်းကွန်ကရစ်လမ်း	၂၅၀'x၄'x၄"	၂၅ ဦး	<input type="checkbox"/> ကျား <input type="checkbox"/> မ ကျား+မ	၂၅၀၀၀၀၀/-	-	၂၅၀၀၀၀၀/-

ရာထူး ကျေးရွာအုပ်စု စီ/ထောက်ကော်မတီ ဥက္ကဋ္ဌ အမည် လက်မှတ် ရက်စွဲ

ဦးစောနိုင် = [Signature] ၂၄. ၁၁. ၂၀၁၇

စက်ဝန်း ၂ လက်ကျန် ၆၈ ၇၂၉၅၅၁၀ ကို ထည့်သွင်းစဉ်းစား ထားပါ သင့်

၂၆

ပုံစံ - ၈ - ၁၂ - အစည်းအဝေးတက်ရောက်သူများ စာရင်း (Form PC 12) -

လမ်းညွှန်၊ စီမံကိန်း အစည်းအဝေးအားလုံးတွင် အသုံးပြုရန်၊ လူထုစည်းရုံးရေးမှူးက ကျေးရွာသို့ ကွင်းဆင်းစဉ် ကျေးရွာစီထောက်ကော်မတီမှ ကောက်ယူထားသော အချက်အလက်များ ပုံစံ ၂ စီမံကိန်းစက်ဝန်းအချိန်ဇယားပါ အစည်းအဝေးတက်ရောက် သူများစာရင်းကို ဖြည့်သွင်းရန်။

စည်းရုံးရေးမှူးအမည် ဒေါ်အေးအေးလှ
 ရက်စွဲ။ ၂၂.၁၁.၂၀၁၇ စီမံကိန်းစက်ဝန်းအမှတ်ခြစ်ပါ (✓) စက်ဝန်း(၁) စက်ဝန်း(၂)
 စက်ဝန်း(၃) စက်ဝန်း(၄)

ပြည်နယ်/ တိုင်းဒေသကြီး: ချင်း မြို့နယ်: ပလောင် ကျေးရွာအုပ်စု: ဝါရကျောင်း ကျေးရွာ: စိမ်း

အစည်းအဝေးခေါင်းစဉ်။ ကျေးရွာ စီမံကိန်း ဖြန့်ချိရေး အစည်းအဝေး

စဉ်	အမည်	ကျား (✓)	မ (✓)	အိမ်ထောင်စု ကိုယ်စားလှယ်(✓) ^(၁)	လူမျိုး	လက်မှတ်
၁။	ဦး ရန်အောင်	✓		✓	ချင်း	
၂။	ဦး ဝင်းစိန်	✓		✓		
၃။	ဦး စံရွှေလှ	✓		✓		
၄။	ဦး စောစိန်	✓		✓		
၅။	ဦး ထွန်းကျော်	✓		✓		
၆။	ဦး သိန်းစိန်	✓		✓		
၇။	ဦး မောင်ကျော်	✓		✓		
၈။	ဦး စံရွှေလှ	✓		✓		
၉။	ဦး သန်းအောင်	✓		✓		
၁၀။	ဦး မောင်လွင်	✓		✓		
၁၁။	ဦး ဖွဲ့အောင်	✓		✓		
၁၂။	ဦး မောင်သိန်း	✓		✓		
၁၃။	ဦး မောင်ကျော်	✓		✓		
၁၄။	ဦး သန်းကျော်	✓		✓		
၁၅။	ဦး သန်းအောင်	✓		✓		
၁၆။	ဦး ဖွဲ့အောင်	✓		✓		
၁၇။	ဦး ရန်စိန်	✓		✓		
၁၈။	ဦး ထွန်းကျော်	✓		✓		
၁၉။	ဦး ကျော်စွန်းအောင်	✓		✓		
၂၀။	ဦး သိန်းအောင်	✓		✓		
၂၁။	ဦး ဖွဲ့အောင်	✓		✓		
၂၂။	ဦး စံရွှေလှ	✓		✓		
၂၃။	ဦး အောင်ကျော်	✓		✓		
၂၄။	ဦး အောင်ကျော်	✓		✓		
၂၅။	ဦး အောင်ကျော်	✓		✓		
၂၆။	ဦး အောင်ကျော်	✓		✓		
၂၇။	ဦး အောင်ကျော်	✓		✓		
၂၈။	ဦး အောင်ကျော်	✓		✓		
၂၉။	ဦး အောင်ကျော်	✓		✓		
၃၀။	ဦး အောင်ကျော်	✓		✓		
၃၁။	ဦး အောင်ကျော်	✓		✓		
၃၂။	ဦး အောင်ကျော်	✓		✓		
၃၃။	ဦး အောင်ကျော်	✓		✓		
၃၄။	ဦး အောင်ကျော်	✓		✓		
၃၅။	ဦး အောင်ကျော်	✓		✓		
၃၆။	ဦး အောင်ကျော်	✓		✓		
၃၇။	ဦး အောင်ကျော်	✓		✓		
၃၈။	ဦး အောင်ကျော်	✓		✓		
၃၉။	ဦး အောင်ကျော်	✓		✓		
၄၀။	ဦး အောင်ကျော်	✓		✓		
၄၁။	ဦး အောင်ကျော်	✓		✓		
၄၂။	ဦး အောင်ကျော်	✓		✓		
၄၃။	ဦး အောင်ကျော်	✓		✓		
၄၄။	ဦး အောင်ကျော်	✓		✓		
၄၅။	ဦး အောင်ကျော်	✓		✓		
၄၆။	ဦး အောင်ကျော်	✓		✓		
၄၇။	ဦး အောင်ကျော်	✓		✓		
၄၈။	ဦး အောင်ကျော်	✓		✓		
၄၉။	ဦး အောင်ကျော်	✓		✓		
၅၀။	ဦး အောင်ကျော်	✓		✓		

(၁) အိမ်ထောင်စုစီးပွားဖြစ်ရန်မလိုပါ။ အမျိုးသား/အမျိုးသမီး အိမ်ထောင်စု တစ်စုကို ကိုယ်စားပြုသူမည်သူမဆို အမှတ်ခြစ်ပါ။

အစည်းအဝေးခေါင်းစဉ်။

စဉ်	အမည်	ကျား (✓)	မ (✓)	အိမ်ထောင်စု ကိုယ်စားလှယ်(✓) ^(၁)	လူမျိုး	လက်မှတ်
၂၂၂	ဦးမျိုးလှိုင်	✓		✓	ဗုဒ္ဓ	
၂၃၂	ဦးအောင်အောင်	✓		✓		
၂၄၂	ဦးအောင်စိုင်း	✓		✓		
၂၅၂	ဦးအောင်ပန်း	✓		✓		
၂၆၂	ဒေါ်မေစိန်အောင်		✓			
၂၇၂	ဒေါ်မေမော်		✓	✓		
၂၈၂	ဒေါ်တွေတွေလှိုင်		✓			
၂၉၂	ဒေါ်ဌေးဌေးစိန်		✓	✓		
၃၀၂	ဒေါ်ဒွေးအောင်အောင်အောင်		✓	✓		
၃၁၂	ဒေါ်စပယ်မြ		✓			
၃၂၂	ဒေါ်စံမာစိုက်		✓			
၃၃၂	ဒေါ်အန်းအန်းစိုင်း		✓	✓		
၃၄၂	ဒေါ်စပယ်စိုင်း		✓	✓		
၃၅၂	ဒေါ်မေအောင်		✓	✓		
၃၆၂	ဦးမျိုးလှိုင်ငယ်	✓		✓		
၃၇၂	ဒေါ်မေမေစိန်စိုက်		✓			
၃၈၂	ဒေါ်အန်းအန်းစိုင်း		✓			
၃၉၂	ဒေါ်မေမျိုးချို		✓	✓		
၄၀၂	ဒေါ်မေစိန်		✓			
၄၁၂	ဒေါ်မေအောင် (၂)		✓			
၄၂၂	ဒေါ်မေအောင်		✓	✓		
၄၃၂	ဒေါ်မျှော်စိုက်		✓			
၄၄၂	ဒေါ်မလှစိန်		✓	✓		
၄၅၂	ဒေါ်လှလှစိုင်း		✓	✓		
၄၆၂	ဒေါ်စံအောင်		✓			
၄၇၂	ဒေါ်မြမြအောင်		✓	✓		
၄၈၂	ဒေါ်တန်းစိုင်းအောင်		✓			
စုစုပေါင်း		၂၆	၂၂	၃၇		

(၁) အိမ်ထောင်စဉ်းစီးခြင်းရန်မလိုပါ။ အမျိုးသား/အမျိုးသမီး အိမ်ထောင်စု တစ်စုကို ကိုယ်စားပြုသူမည်သူမဆို အမှတ်ခြစ်ပါ။

လမ်းညွှန်၊ စီမံကိန်း၊ အစည်းအဝေးအားလုံးတွင် အသုံးပြုရန်၊ လူထုစည်းရုံးရေးမှူးက ကျေးရွာသို့ ကွင်းဆင်းစဉ် ကျေးရွာစီထောက်ကော်မတီမှ ကောက်ယူထားသော အချက်အလက်များ ပုံစံ ၂ စီမံကိန်းစက်ဝန်းအချိန်ဇယားပါ အစည်းအဝေးတက်ရောက် သူများစာရင်းကို ဖြည့်သွင်းရန်။

စည်းရုံးရေးမှူးအမည် မြ ဇော်စွန်း

ရက်စွဲ။ ၂၃/၁၀/၂၀၁၇ စီမံကိန်းစက်ဝန်းအမှတ်ခြစ်ပါ (✓) စက်ဝန်း(၁) စက်ဝန်း(၂) စက်ဝန်း(၃) စက်ဝန်း(၄)

ပြည်နယ်/ တိုင်းဒေသကြီး <u>သွင်</u>	မြို့နယ် <u>ပလောင်</u>	ကျေးရွာအုပ်စု <u>ဘဂ္ဂလှရွာ</u>	ကျေးရွာ <u>ဇော်စွန်း</u>
---------------------------------------	---------------------------	-----------------------------------	-----------------------------

အစည်းအဝေးခေါင်းစဉ်။ ရွာချွန် ဖွံ့ဖြိုးရေး ဗဟိုကော်မတီ အစည်းအဝေး

စဉ်	အမည်	ကျား (✓)	မ (✓)	အိမ်ထောင်စု ကိုယ်စားလှယ်(✓) ^(၁)	လူမျိုး	လက်မှတ်
၁.	ဦး စန္ဒာစော	✓		✓		<i>[Signature]</i>
၂.	ဦး စန္ဒာ	✓		✓		<i>[Signature]</i>
၃.	ဦး စောစော	✓		✓		<i>[Signature]</i>
၄.	ဦးစောစံ	✓		✓		<i>[Signature]</i>
၅.	ဦးစိုးစိုး	✓		✓		<i>[Signature]</i>
၆.	ဦးစောစို	✓		✓		<i>[Signature]</i>
၇.	ဦးစောစို	✓		✓		<i>[Signature]</i>
၈.	ဦးစောစို	✓		✓		<i>[Signature]</i>
၉.	ဦးစောစို	✓		✓		<i>[Signature]</i>
၁၀.	ဒေါ်စောစော		✓	✓		<i>[Signature]</i>
၁၁.	ဦးစောစို	✓		✓		<i>[Signature]</i>
၁၂.	ဦးစောစို	✓		✓		<i>[Signature]</i>
၁၃.	ဦးစောစို	✓		✓		<i>[Signature]</i>
၁၄.	ဦးစောစို	✓		✓		<i>[Signature]</i>
၁၅.	ဒေါ်စောစော		✓			<i>[Signature]</i>
၁၆.	ဦးစောစို	✓		✓		<i>[Signature]</i>
၁၇.	ဦးစောစို	✓		✓		<i>[Signature]</i>
၁၈.	ဒေါ်စောစော		✓			<i>[Signature]</i>
၁၉.	ဒေါ်စောစော		✓			<i>[Signature]</i>
၂၀.	ဦးစောစို	✓		✓		<i>[Signature]</i>
၂၁.	ဒေါ်စောစော		✓			<i>[Signature]</i>
	စုစုပေါင်း					

(၁) အိမ်ထောင်စဉ်စီးဖြစ်ရန်မလိုပါ။ အမျိုးသား/အမျိုးသမီး အိမ်ထောင်စု တစ်ခုကို ကိုယ်စားပြုသူမည်သူမဆို အမှတ်ခြစ်ပါ။

လမ်းညွှန်၊ စီမံကိန်း၊ အစည်းအဝေးအားလုံးတွင် အသုံးပြုရန်၊ လူထုစည်းရုံးရေးမှူးက ကျေးရွာသို့ ကွင်းဆင်းစဉ် ကျေးရွာစီထောက်ကော်မတီမှ ကောက်ယူထားသော အချက်အလက်များ ပုံစံ ၂ စီမံကိန်းစက်ဝန်းအချိန်ဇယားပါ အစည်းအဝေးတက်ရောက် သူများစာရင်းကို ဖြည့်သွင်းရန်။

စည်းရုံးရေးမှူးအမည်
ရက်စွဲ။

စီမံကိန်းစက်ဝန်းအမှတ်ဖြစ်ပါ (✓) စက်ဝန်း(၁) စက်ဝန်း(၂) စက်ဝန်း(၃) စက်ဝန်း(၄)

ပြည်နယ်/ တိုင်းဒေသကြီး: မြို့နယ် ကျေးရွာအုပ်စု ကျေးရွာ

အစည်းအဝေးခေါင်းစဉ်။

စဉ်	အမည်	ကျား (✓)	မ (✓)	အိမ်ထောင်စု ကိုယ်စားလှယ်(✓) ^(၁)	လူမျိုး	လက်မှတ်
၂၁	အိ ၁၀၀၀၀၀		✓			
၂၂	အိ ၁၀၀၀၀၀		✓	✓		စယ် ခိုင်
၂၃	အိ ၁၀၀၀၀၀		✓	✓		အေ ၅၅၀၀၀
၂၄	အိ ၁၀၀၀၀၀		✓	✓		အေ
၂၅	အိ ၁၀၀၀၀၀		✓	✓		အေ
၂၆	အိ ၁၀၀၀၀၀	✓		✓		အေ
၂၇	အိ ၁၀၀၀၀၀	✓		✓		အေ
၂၈	အိ ၁၀၀၀၀၀	✓		✓		အေ
၂၉	အိ ၁၀၀၀၀၀	✓		✓		အေ
၃၀	အိ ၁၀၀၀၀၀		✓	✓		အေ
၃၁	အိ ၁၀၀၀၀၀		✓	✓		အေ
၃၂	အိ ၁၀၀၀၀၀	✓		✓		အေ
၃၃	အိ ၁၀၀၀၀၀	✓		✓		အေ
၃၄	အိ ၁၀၀၀၀၀	✓		✓		အေ
၃၅	အိ ၁၀၀၀၀၀	✓		✓		အေ
၃၆	အိ ၁၀၀၀၀၀	✓		✓		အေ
၃၇	အိ ၁၀၀၀၀၀	✓		✓		အေ
၃၈	အိ ၁၀၀၀၀၀	✓		✓		အေ
၃၉	အိ ၁၀၀၀၀၀	✓		✓		အေ
၄၀	အိ ၁၀၀၀၀၀	✓		✓		အေ
၄၁	အိ ၁၀၀၀၀၀		✓			အေ
၄၂	အိ ၁၀၀၀၀၀	✓		✓		အေ
၄၃	အိ ၁၀၀၀၀၀		✓			အေ
၄၄	အိ ၁၀၀၀၀၀	✓		✓		အေ
၄၅	အိ ၁၀၀၀၀၀		✓			အေ
စုစုပေါင်း		၂၈	၁၄	၃၅		

(၁) အိမ်ထောင်စုစီစီဖြစ်ရန်မလိုပါ။ အမျိုးသား/အမျိုးသမီး အိမ်ထောင်စု တစ်စုကို ကိုယ်စားပြုသူမည်သူမဆို အမှတ်ဖြစ်ပါ။

ဗြဟ္မစာပေ: ပြာရာသီ

ဗြ.စောင့်စောင့် ()

လူ့တူ စဉ်း: ရုံးချေးဖြူ

ပါဝင် စာအုပ် ပုံနှိပ်ပေးသော စက်မှုကုမ္ပဏီ/အဖွဲ့

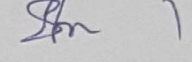
၁) ဗြ.စောင့်စောင့် ()

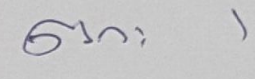
၂) ဒေါ်လေး: လေးယုန် ()

၃) ဗြ.လင်းစိန် ()

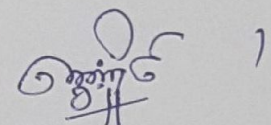
၄) ဒေါ်အေး: အေးအောင် ()

၅) ဗြ.လှိုင်စိန် ()

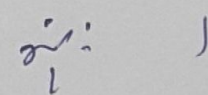
၆) ဒေါ်လှိုင်: လှိုင်စိန် ()

လမ်းညွှန်။ စီမံကိန်း အစည်းအဝေးအားလုံးတွင် အသုံးပြုရန်၊ လူထုစည်းရုံးရေးမှူးက ကျေးရွာသို့ ကွင်းဆင်းစဉ် စစ်ဆေး၍ ပုံစံ ၂ စီမံကိန်းစက်ဝန်းအချိန်ဇယားပါ အစည်းအဝေးတက်ရောက် သူများစာရင်းကို ဖြည့်သွင်းရန်

စည်းရုံးရေးမှူးအမည် - ဦးအောင်ထွန်း

ရက်စွဲ။ ၂၅.၁၁.၂၀၁၇

စီမံကိန်းစက်ဝန်းအမှတ်ဖြစ်ပါ(✓) စက်ဝန်း(၁)
 စက်ဝန်း(၂) စက်ဝန်း(၃) စက်ဝန်း(၄)

ပြည်နယ်/ တိုင်းဒေသကြီး: ချင်း မြို့နယ်: ပဏာမ ကျေးရွာအုပ်စု: ဝန်ချောင်း ကျေးရွာ: မောင်

အစည်းအဝေးခေါင်းစဉ်။ ဂေလျာ ရွာ ဒေသစု လုပ်ငန်း ဆုံးဖြတ်ချက် သဘာဝ နာထော့ နာဂေ

စဉ်	အမည်	ကျား (✓)	မ (✓)	အိမ်ထောင်စုကိုယ်စားလှယ်(✓) ^(၁)	လူမျိုး	လက်မှတ်
၁	ဦးစောနိုင်	✓		✓	ချင်း (ဂေလျာ)	
၂	ဦးမျိုးသိန်းဝေ	✓		✓	"	
၃	ဦးမောင်ပိုင်	✓		✓	"	
၄	ဦးမောင်နိုင်	✓		✓	"	
၅	ဦးမျိုးလှိုင်	✓		✓	"	
၆	ဦးမောင်လွင်	✓		✓	"	
၇	ဦးစွန်းမောင်	✓		✓	"	
၈	ဦးခင်ကြည်	✓		✓	"	
၉	ဦးပိုင်နိုင်	✓		✓	"	
၁၀	ဦးခင်ရွှေလှ	✓		✓	"	
၁၁	ဦးမောင်လှိုင်	✓		✓	"	
၁၂	ဦးထင်နိုင်	✓		✓	"	
၁၃	ဒေါ်ခင်အေး		✓	✓	"	
၁၄	ဒေါ်ခင်မာမာ		✓	✓	"	
	စုစုပေါင်း:					

(၁) အိမ်ထောင်စဉ်းစီးဖြစ်ရန်မလိုပါ။ အမျိုးသား/အမျိုးသမီး အိမ်ထောင်စု တစ်စုကို ကိုယ်စားပြုသူမည်သူမဆို အမှတ်ဖြစ်ပါ။

၄၇ ၄၉

အပုဒ်-၃၊ ၂၀၁
 ပုံစံ - ၀-၁၂ - အစည်းအဝေးတက်ရောက်သူများ (FORM PC 12)

လမ်းညွှန်၊ စီမံကိန်း အစည်းအဝေးအားလုံးတွင် အသုံးပြုရန်၊ လူထုစည်းရုံးရေးမှူးက ကျေးရွာသို့ ကွင်းဆင်းစဉ် စစ်ဆေး၍ ပုံစံ ၂ စီမံကိန်းစက်ဝန်းအချိန်ဇယားပါ အစည်းအဝေးတက်ရောက် သူများစာရင်းကို ဖြည့်သွင်းရန်

စည်းရုံးရေးမှူးအမည် -

ရက်စွဲ။

စီမံကိန်းစက်ဝန်းအမှတ်ဖြစ်ပါ(✓) စက်ဝန်း(၁)
စက်ဝန်း(၂) စက်ဝန်း(၃) စက်ဝန်း(၄)

ပြည်နယ်/ တိုင်းဒေသကြီး: မြို့နယ် ကျေးရွာအုပ်စု ကျေးရွာ

အစည်းအဝေးခေါင်းစဉ်။						
စဉ်	အမည်	ကျား (✓)	မ (✓)	အိမ်ထောင် စုကိုယ်စား လှယ်(✓) ^(၁)	လူမျိုး	လက်မှတ်
၁၅	ဒေါ်ကျွန်းစွန်း		✓	✓	ချင်း	
၁၆	ဒေါ်ဇော်စုစု		✓	✓		စက်ဝန်း
၁၇	ဒေါ်သိန်းလှ		✓	✓		၅
စုစုပေါင်း:		၁၂	၅	၁၇		

(၁) အိမ်ထောင်ဦးစီးဖြစ်ရန်မလိုပါ။ အမျိုးသား/အမျိုးသမီး အိမ်ထောင်စု တစ်စုကို ကိုယ်စားပြုသူမည်သူမဆို အမှတ်ဖြစ်ပါ။

ဟေ့ဘွဲ့သား / ဟေ့ဘွဲ့သားကြီးများ ဟေ့ဘွဲ့သားများ (တတိယနှစ်)

ဝေခင်းစာရွက်

ဝေ	ဟေ့ဘွဲ့သားများ ဟေ့ဘွဲ့သားများ	ဟေ့ဘွဲ့သားကြီးများ ဟေ့ဘွဲ့သားများ
၁"	(၂၄) နေရာရှိ ကြီးမား၍ ဗဟုတရားများဖြင့်	(၂၄) နေရာရှိ ကြီးမား၍ ဗဟုတရားများဖြင့်
၂"	ဝေခင်းတို့သည် များစွာရှိ၍ ဝေခင်း	ဝေခင်း၊ ဟေ့ဘွဲ့သားကြီးများ ဝေခင်းများဖြင့်
၃"	ဝေခင်း၊ ဝေခင်း၊ ဝေခင်း၊ ဝေခင်း	ဝေခင်း၊ ဝေခင်း၊ ဝေခင်း၊ ဝေခင်း
၄"	ဝေခင်း၊ ဝေခင်း၊ ဝေခင်း၊ ဝေခင်း	ဝေခင်း၊ ဝေခင်း၊ ဝေခင်း၊ ဝေခင်း
၅"	ဝေခင်း၊ ဝေခင်း၊ ဝေခင်း၊ ဝေခင်း	ဝေခင်း၊ ဝေခင်း၊ ဝေခင်း၊ ဝေခင်း

စာမျိုးပေး / စာမျိုးပေးအား ရောက်ဖို့ ချက်
 (တစ်ပတ် ၅ ရက်) စာတင် ပေးပါရန်

စာမျိုးပေး	စာမျိုးပေးအား ရောက်ဖို့ ချက်	စာမျိုးပေး အား ရောက်ဖို့ ချက်
၁။	၂၂၂၂ ရက် နှစ်ရက်	၁။
၂။	ရောက်ပေးရန် ချက်ပေးပါရန်	၂။
၃။	ရောက်ပေးရန် ချက်ပေးပါရန်	၃။
၄။	ရောက်ပေးရန် ချက်ပေးပါရန်	၄။
၅။	ရောက်ပေးရန် ချက်ပေးပါရန်	၅။

ဦးစားဝေးလှည့်ငွေများ ရွေးချယ်ခြင်းဇယား (တတိယနှစ်)

မောင်စွာ

၇

၁။	ကျေးဇူးတင်လေးစားဖြင့်	အဆိုပြုသူ အမျိုးသား / အမျိုးသမီးများ	ဦးစားဝေး အဆင့်၊ နှစ်	စု. ဖွဲ့ ကျေးဇူးတင်လေးစားဖြင့်	အမျိုးသားနှင့် အမျိုးသမီး
၂။	ကျေးဇူးတင်လေးစားဖြင့်	အမျိုးသား + အမျိုးသမီး	၁	၄,၀၀၀,၀၀၀	၆၆၅ ယောက်
၃။	ကျေးဇူးတင်လေးစားဖြင့်	အမျိုးသား + အမျိုးသမီး	၂	၆,၅၀၀,၀၀၀	၉၇ ယောက်
၄။	ကျေးဇူးတင်လေးစားဖြင့်	အမျိုးသား + အမျိုးသမီး	၃	၄,၂၀၀,၀၀၀	၈၀၀ ယောက်
၅။	ကျေးဇူးတင်လေးစားဖြင့်	အမျိုးသား + အမျိုးသမီး	၄	၅,၀၀၀,၀၀၀	၆၆၅ ယောက်
၆။	ကျေးဇူးတင်လေးစားဖြင့်	အမျိုးသား + အမျိုးသမီး	၅	၅,၀၀၀,၀၀၀	၆၆၅ ယောက်

သွင်းပြည်မှတ်ပေးရန်အတွက် ဝန်ဆောင်ခ ၅၀ ရက်စွဲ
ဝိသေသစာရင်း: ဤစာရင်း ဦးစားပေးလုပ်ငန်း: ရွေးချယ်သုံးသပ်ချက်
ရက်စွဲ - ၂၀၂၁/၀၁/၀၇

စာရင်းစာရင်းစာရင်း ဦးစားပေးလုပ်ငန်း: မြားသစ်အမျိုး
သား အမျိုးသမီး မြား ဖြစ်သောပုံစံ စာရင်းစာရင်း: မြားမှ တူညီ
ရာကို စုစည်းကာ ဦးစားပေး အဆင့်မြှင့် ရွေးချယ်လုပ်ငန်း
စာရင်းစာရင်း မှာ ဖြစ် ရွေးချယ်ခံယူပါသည်။ စာရင်းစာရင်း
ချုပ်စား စာရင်းစာရင်း: စွဲမြား မြား-



- ၁) ရွာလယ်လမ်း ကျေးရွာလမ်း ဝေးချေးရာ
- ၂) စာရင်းစာရင်း ဖြစ်စဉ် ရှိ ကျေးရွာ
- ၃) ရွာလယ်လမ်း ကျေးရွာ

ပါသည်။
ထို့ကို ရွေးချယ်ခံ

၁။ ရွာလယ်လမ်း မကြီး ဝေးချေးရာ ရွေးချယ်ခံသည်မှာ
အမျိုးသား အမျိုးသမီး မြား ဖြစ်သောပုံစံ ချက် အချက်
ရွေးချယ်ခံပါသည်။ ရွေးချယ်ခံရာတွင် ရွေးချယ်ခံသူ/သား မြား
ရွေးချယ်ခံ သား/သူ မြား ခိုတွင် ကာလ ခြံ မြား ကာ မြား လွယ်ကူ
စေရန် ရွေးချယ်ခံ ခြံ ဖြစ်သည်ဟု သုံးသပ် ခံပါသည်။

၂။ စာရင်းစာရင်း ဖြစ်စဉ် ရှိ ရွေးချယ်ခံရာသည်မှာ လဲ ရွေး
ပတ်စာရင်း ပန်းခဲ။ ပြုစုမှု မြား မြား ပါက ချက် မြား
ရန် ရွေးချယ်ခံ စာရင်းစာရင်း ကောင်း ကြီး ချက် ရွေးချယ်ခံ
ဖြစ် ရွေးချယ်ခံ သုံးသပ် ခံပါသည်။

ပါဝင်ဆွေးနွေးမှု - ရွေးချယ်ခံ သား မြား

၅၂