

ပြည်ထောင်စုသမ္မတမြန်မာနိုင်ငံတော်အစိုးရ
စိုက်ပျိုးရေး၊ မွေးမြူရေးနှင့် ဆည်မြောင်းဝန်ကြီးဌာန
ကျေးလက်ဒေသဖွံ့ဖြိုးတိုးတက်ရေးဦးစီးဌာန
ငပုတောမြို့နယ်



လူထုပဟိုပြုစီမံကိန်း
National Community Driven Development Project
(NCDDP)



ကျေးရွာဖွံ့ဖြိုးရေး အစီအစဉ်
Village Development Plan (VDP)

မောင်ပါကျေးရွာ၊ မြို့သစ်ကျေးရွာအုပ်စု

မာတိကာ

စဉ်	အကြောင်းအရာ	စာမျက်နှာ
၁	မြို့နယ်မြေပုံ	၂
၂	ကျေးရွာအုပ်စုမြေပုံ(တည်နေရာ)	၃
၃	ကျေးရွာအုပ်စုတွင် ပါဝင်သောကျေးရွာများစာရင်း	၃
၄	ကျေးရွာအခြေခံအချက်အလက် (ကျေးရွာသမိုင်းကြောင်း)	၄
၅	လူထုပူးပေါင်းပါဝင်သော ဆန်းစစ်ခြင်းနှင့် အကဲဖြတ်ခြင်း PRA/PSA လုပ်ငန်းစဉ် အနှစ်ချုပ်	၅
၆	ကျေးရွာဖွံ့ဖြိုးရေးအစီအစဉ်အတွက်အသုံးပြုခဲ့သော PRA tools များနှင့် တစ်ခုချင်းစီအတွက် သုံးသပ်ချက်များ (အသုံးပြုခဲ့သော PRA Tools တစ်ခုချင်းစီ၏အမည်များ)	၅
၇	ကျေးရွာကော်မတီရွေးချယ်ခြင်းနှင့် ကျေးရွာဖွံ့ဖြိုးရေးအစီအစဉ် ဆောင်ရွက်မှုမှတ်တမ်းဓါတ်ပုံများ	၁၇
၈	ကျေးရွာကော်မတီဝင်များစာရင်း	၁၈
၉	ကျေးရွာအခြေခံအချက်အလက်များ (ပုံစံ ၈ - ၁)	၁၉
၁၀	စီမံကိန်းစက်ဝန်းအချိန်ဇယား (ပုံစံ ၈-၂)	၃၂
၁၁	ကျေးရွာဖွံ့ဖြိုးရေး ဦးစားပေးအစီအစဉ်(ပုံစံ ၈-၃)	၃၆
၁၂	အစည်းအဝေးမှတ်တမ်းများ	၄၄
၁၃	ကဏ္ဍအလိုက် ဖွံ့ဖြိုးရေး ဦးစားပေးလုပ်ငန်းများ	၄၈

၁။ ငပုတောမြို့နယ်အခြေပြမြေပုံ

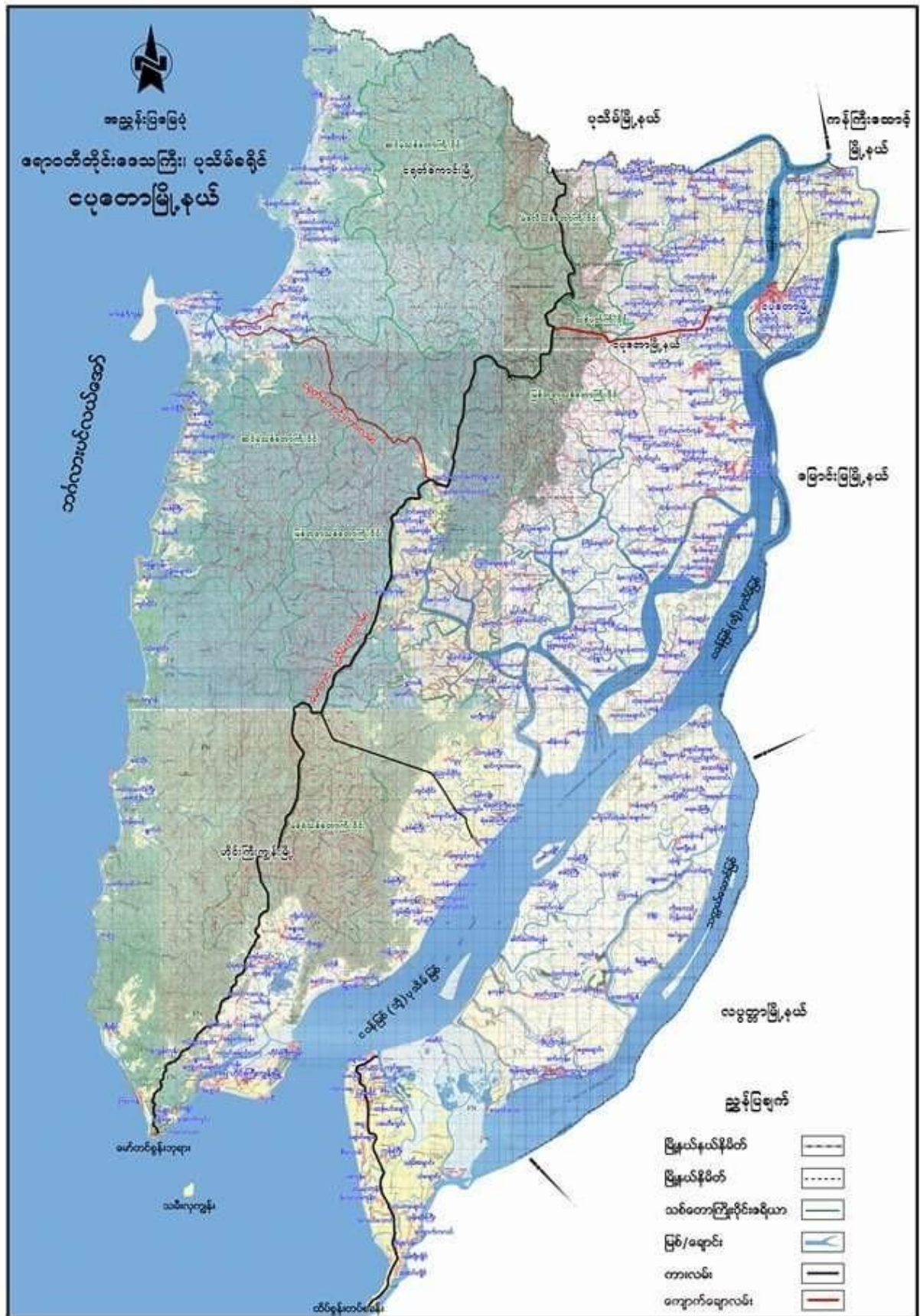

၄။ ကျေးရွာသမိုင်းအကျဉ်း

အောင်ပါ ရွာ သမိုင်း

အောင်ပါကျေးရွာသည် ၁၇၁၀ ခုနှစ်တွင် ယခင်အောင်ပါရွာ၊ မြို့သစ်အုပ်စု
 အတွင်း၌ တည်ရှိပြီး နေ့စဉ် (၂၁၅) ၊ ယူဇင်း (၁၅၅) ၊
 ကျား (၅၅) ၊ ယောက်၊ ၈ (၆၅) ယောက် ရှိပြီး ယခုအခါ
 ဗုဒ္ဓဘာသာ ဂူ၌ ယူဇင်း၊ ကျား၊ ယောက်၊
 ရွာအတွင်း၌ ယခုအခါ တည်ရှိပြီး (၅၅) နှင့် ၇၅၀ ခုနှစ်
 စစ်ဖြစ်ရာ သာဂရုမင်း (၅၅) နှင့် ၇၅၀ ခုနှစ်
 တော်လှန်ရေး၊ တော်လှန်ရေး၊ တော်လှန်ရေး နှင့် တော်လှန်ရေး သာဂရုမင်း
 ပျံ့နှံ့ရေး၊ တော်လှန်ရေး၊ တော်လှန်ရေး၊ တော်လှန်ရေး သာဂရုမင်း
 မှ အစပြုခဲ့ပြီး ယခုအခါ သာဂရုမင်း
 တို့သည် အောင်ပါရွာ၊ ရွာအတွင်း သာဂရုမင်း၊
 အောင်ပါရွာ အတွင်း၌ ယခုအခါ ယူဇင်း၊ အောင်ပါရွာ
 အောင်ပါရွာ သာဂရုမင်း ယူဇင်း၊ အောင်ပါရွာ
 မင်း (၇၅၀) နှင့် (၅၅) တော်လှန်ရေး၊ အောင်ပါရွာ
 အောင်ပါရွာ အတွင်း၌ ယခုအခါ အောင်ပါရွာ
 အောင်ပါရွာ မှ အစပြုခဲ့ပြီး ယခုအခါ
 ကျား၊ ယောက်၊ (၅၅) နှင့် ၇၅၀ ခုနှစ်
 တို့ ၊ ယူဇင်း၊ ကျား၊ ယောက်၊ အောင်ပါရွာ
 အစပြုခဲ့ပြီး ယခုအခါ

အောင်ပါ ရွာ အတွင်း၌ တော်လှန်ရေး၊ တော်လှန်ရေး၊ တော်လှန်ရေး

(၁၅၅) နှင့် ၇၅၀ ခုနှစ် အောင်ပါရွာ အတွင်း၌ ယခုအခါ
 ကျား၊ ယောက်၊ (၅၅) နှင့် ၇၅၀ ခုနှစ် တော်လှန်ရေး၊ တော်လှန်ရေး၊ တော်လှန်ရေး

(၁၅၅) နှင့် ၇၅၀ ခုနှစ် အောင်ပါရွာ အတွင်း၌ ယခုအခါ

(၁.၆.၁၉၆၅) တွင် (တွဲ-အမ-က) စောင့်ပါကို
 စောင့် ဖွင့် ပုဒ်ခေါင်း: (၇.၄.၁၉၆၅) တွင် အခြေခံပညာဗဟိုကျောင်း
 အဖြစ် အသစ် တိုးမြှင့်ခဲ့သည်။ (၁.၆.၁၉၆၅) တွင် (တွဲ-အ-လ-က)
 ကို စောင့် ဖွင့် ပုဒ်ခေါင်း: (၃၀.၆.၂၀၀၆) တွင် မူပိုင် အဖြစ် ပူး
 ၂၀၂၁၊ ၂၀၂၄ ပညာသင် နှစ်တွင် အခြေခံပညာ အလယ်ကျောင်းကျောင်း ဦး
 အဖြစ် သစ် ဖွင့် ခဲ့ခြင်း ယခု ပျက်စီး ကျောင်း အား (၂၂၂) ဦး
 ဆရာဆရာမ (၁၁) ဦး ဗု သစ်ကြား ပေးပျက် နှိ ခဲ့သည်။

စောင့်ပါက တွင် ကျန်ရှိရေး ပုဒ်ခေါင်း: ဝါးခိုး၊ အင်္ဂါအား ဖွား
 ဆရာမတစ်ဦး နှိ ခဲ့သည်။ 'save the children' ကျန်ရှိရေး စောင့်ရှောက်မှု
 ပုဒ်ခေါင်းကို (၂၀၁၄ နှင့် ၂၀၁၇) စီမံကိန်း အောက်တွင် နှိ ခဲ့သည်။
 ကျေးဇူး ဝမ်းနည်း ဖွား လယ်ယာ ပုဒ်ခေါင်း၊ အစားအစား ပုဒ်ခေါင်း
 ကျောက်ကျောက်၊ ကောက်ကျောက် ဝယ်ခြင်း၊ ဂဏန်း စောင့်ခြင်း၊
 စည်းခြင်း ပုဒ်ခေါင်း ချုပ် ခဲ့သည်။

၂၀၀၈ နှစ် ခု ပုဒ်ခေါင်း: ကြောက်ရွံ့မှု ပျက်
 နိုးပါး ပျက်စီး ခုံးခုံး ခဲ့သည်။ ချစ် ချစ် များ၊ စာသင်ကျောင်း၊ ကျန်းမာ
 ကြီးကျောင်း များ ပျက်စီး ခဲ့ခြင်း၊ ကျွဲနွား ကောက်ပဲ သီးနှံ များ ခုံးခုံး ခဲ့၍
 ဥစ္စာရှာဖွေ ခဲ့ကြရာ ယခု တိုင် အထူး စောင့်ရှောက် ခြင်း ချုပ် ခဲ့ပါ။ စောင့်ပါက
 စောင့်ကန် တွင် ၈၈ (၂၅၀) ခု ပုဒ်ခေါင်း ချုပ် ခဲ့ ကျောင်းကို ပြုပြင်
 စောင့်ရှောက် ချုပ် ခဲ့ (၂၀၀၈ နှင့် ၂၀၁၁) အထိ ချုပ် ခဲ့ ကျောင်း စိမ်းစမ်း
 ပုဒ်ခေါင်း များ ပုဒ်ခေါင်း ချုပ် ခဲ့သည်။ ကျေးဇူး များ စုစည်း ကြားဖြတ်
 ချုပ် ခဲ့ တွင် ဖြစ်ကြရာ များ စွာ ကျေးဇူး ချုပ် ခဲ့ ဖြစ်သည်။

စောင့်ပါက ချုပ် ခဲ့ ကြောက်ကန် တွင် ဝေငြိမ်း
 ချုပ် ခဲ့သည်။ ကျောင်း မကောင်း သဖြင့် ကျေးဇူး ချုပ် ခဲ့ ဖွားအား
 ကျေးဇူး ချုပ် ခဲ့ ဖြစ် ချုပ် ခဲ့ တိုင် ကျေးဇူး ချုပ် ခဲ့ ကျောင်း မကောင်း ချုပ် ခဲ့
 အားကိုး ချုပ် ခဲ့ ဖြစ် ခဲ့သည်။

၅။ လူထုပူးပေါင်းပါဝင်သော ဆန်းစစ်ခြင်းနှင့် အကဲဖြတ်ခြင်း လုပ်ငန်းစဉ် PRA/PSA အကျဉ်းချုပ်ဇယား

စဉ်	အသုံးပြုခဲ့သော PRA Tools များ	ကျား	မ
၁	ကျေးရွာအရင်းမြစ်ပြမြေပုံ (Social Map)	၂၀	၁၈
၂	ရာသီခွင်ပြပြက္ခဒိန် (Seasonal Calendar)	၂၀	၁၈
၃	ဥစ္စာနေကြွယ်ဝမှု ဦးစားပေးအဆင့်သတ်မှတ်ခြင်း (Wealth Ranking)	၂၀	၁၈
၄	ကျား၊ မ ပင့်ကူအိမ်သုံးသပ်ခြင်း (Cob Web)	၂၀	၁၈
၅	အရင်းအမြစ်အသုံးချမှုဖော်ထုတ်ခြင်း ဇယား (Asset Mapping)	၂၀	၁၈
၆	အဖွဲ့အစည်းချိတ်ဆက်မှုမြေပုံ (Venn diagram)	၂၀	၁၈

၆။ ကျေးရွာဖွံ့ဖြိုးရေးအစီအစဉ်အတွက်အသုံးပြုခဲ့သော PRA tools များနှင့် တစ်ခုချင်းစီအတွက် သုံးသပ်ချက်များ

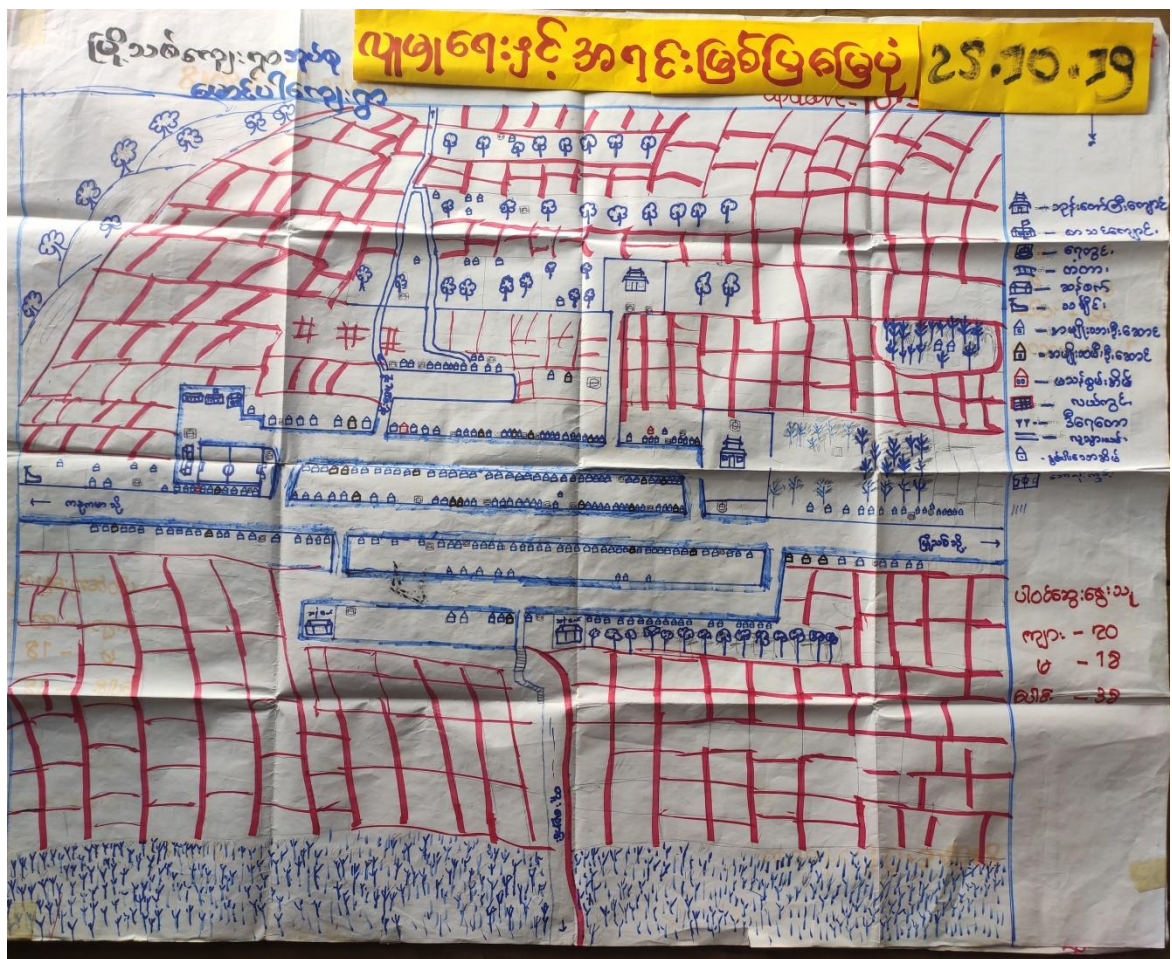

ရာသီခွင်ပြ မြေပုံနှင့် ဂယာ: မြို့သစ်အုပ်စု

update - 9.12.18
update - 10.3.2018

အင်္ဂလိပ်စာ	တိုက်	လူ	နယ်	ရေ	ရေခဲ	ရေအောက်	ရေအောက်	ရေအောက်	ရေအောက်	ရေအောက်	ရေအောက်	ရေအောက်
ရာသီခွင်												
ရေအောက်	-	-										-
ရေအောက်	-	-	-									-
ရေအောက်		-										-
ရေအောက်		-	-		-	-						-
ရေအောက်		-	-		-	-						-
ရေအောက်		-	-		-	-						-
ရေအောက်		-	-		-	-						-
ရေအောက်		-	-		-	-						-
ရေအောက်		-	-		-	-						-
ရေအောက်		-	-		-	-						-
ရေအောက်		-	-		-	-						-

6.10.19 မြို့သစ်ကျေးရွာအုပ်စု -> ကျေးရွာ 16 ဝက်

ကုန်စွဲပြ ဖြန့်ဖြူးခြင်း ဆန်းစစ်ခြင်း

မောင်ပါကျေးရွာ

- မောင်ပါ ကျေးရွာ၏ အဓိက အဖွဲ့အစည်းများ ဝမ်းကြောင်းလုပ်ငန်းမှာ လယ်လုပ်ငန်း ဖြစ်သည်။ အခြားဝင်ငွေရ လုပ်ငန်းများမှာ ဖဲ အားပေးပေး၊ ဝီဟို ဋီအားပေးပေး စိုက်ပျိုးခြင်းတို့ဖြစ်သည်။
- နေ့စား၊ ကျားဖမ်းများကို ခွဲဝေပါးစားများ ဝင်ရောက်လုပ်ကိုင်ကြသည်။
- အမျိုးသမီးများသည် ကောက်စိုက်ရာတွင် ဝင်ရောက်လုပ်ကိုင်ကြပြီး ကောက်စိုက်ရာတွင် ဝင်ရောက်လုပ်ကိုင်ခြင်း မရှိသဖြင့် ဝင်ငွေ ယုံလောက်မှု မရှိပါ။
- ဆေးရုံ ဆေးပေးခန်း မရှိ၍ ကျန်းမာရေး အခက်အခဲများရှိ သည်။ အခြားကျေးရွာများနှင့် ဘွားရောက် ပြာဂရုတို့အတွက် အချိန်ကုန်၊ ငွေကုန် နှင့် ဆုံးရှုံးနိုင်မှုများ ရှိသည်။
- ရိက္ခာ၊ ရိက္ခာစီစဉ်မှု ဖြစ်နိုင်ရေး အထိ လမ်းပန်းအခက်အခဲများ မကောင်းပါ။
- ဝန်ခူး၊ ကဆုန်၊ တော်တော်၊ တပို့တွဲ၊ တပေါင်း ထိုင်းများတွင် အားလပ်ရက်များ လျော့ ဖြစ်သည်အတွက် စိတ်နှိုးလုပ်ငန်းများတွင် ဝင်ရောက် လုပ်ကိုင်ပြီး ဝင်ငွေရရှိမှုများ အလုပ်အကိုင်များ ဖြစ်ထွန်းလာနိုင်စေရန် -
- ကိုယ်ပိုင် လုပ်ငန်းများမရှိ၍ စီးပွားရေး အခက်အခဲရှိသည်။
- * ကိုးကားရန် လိုအပ်သော အချက်များ
 - လမ်းပန်းအခက်အခဲများ ကောင်းမွန်ရန်
 - ဆေးပေးခန်း ရရှိရန်
 - အလုပ်အကိုင် များ ရရှိရန်

ဥစ္စာဓာတ်ပြားဝယ်ယူရေးအဖွဲ့အစည်း မောင်ပါကျေးရွာ

- မောင်ပါကျေးရွာရှိ အနွမ်းပါးဆုံး အိမ်ကောင်စု (၁၅၆) အိမ် ပြုပါသည်။ နွမ်းပါးရသော အရေကောင်မှာ ကိုယ်ပိုင်ယုတ်ငှက်၊ မဂ္ဂိခြင်း၊ လူ့ဇာတိ ယုတ်စားရခြင်းများကြောင့်ဖြစ်ပါသည်။ ကလေးများခြင်း၊ သင်္ကန်း၊ ဂွမ်းအိများ ပြုခြင်းတို့ကြောင့်လည်း မီးရှိုးရေးနိမ့်ကျပါသည်။
- ကျေးရွာရှိ အရေလတ်ဆုံး အိမ်ကောင်စု (၄) အိမ် ပြုပါသည်။
- နွမ်းပါးသော အိမ်ကောင်စု (၁၆၀) ပြုပါသည်။ နွမ်းပါးသော အိမ်များမှာ ဓနိတို့၊ ဓနိကာ (သို့) ဓနိဆို၊ ပျဉ်ကာ အိမ်များဖြစ်ပြီး လက်ယုတ်လက်စားများဖြစ်ကြသည်။
- * နွမ်းပါးမှုများ လျော့နည်းရန် နေစဉ် ပုံမှန်ဝင်ငွေရ ယုတ်ငှက်များ လိုအပ်ပါသည်။
- * လမ်းဖောက်ယုတ်ခြင်းဖြင့် သွားလာရ အခက်တွေ့ပြီး အယုတ်အလှိုင်များ ပေါများလာနိုင်သည်အတွက် ဝင်ငွေ တိုးလာစေရန်။
- * မီးရရှိခြင်းဖြင့် နေစဉ် သုံးစွဲရသော ထင်းများကို မီးသွေးအဖြစ် ရောင်းချခြင်းမှ ဝင်ငွေ တိုးလာနိုင်သည်။

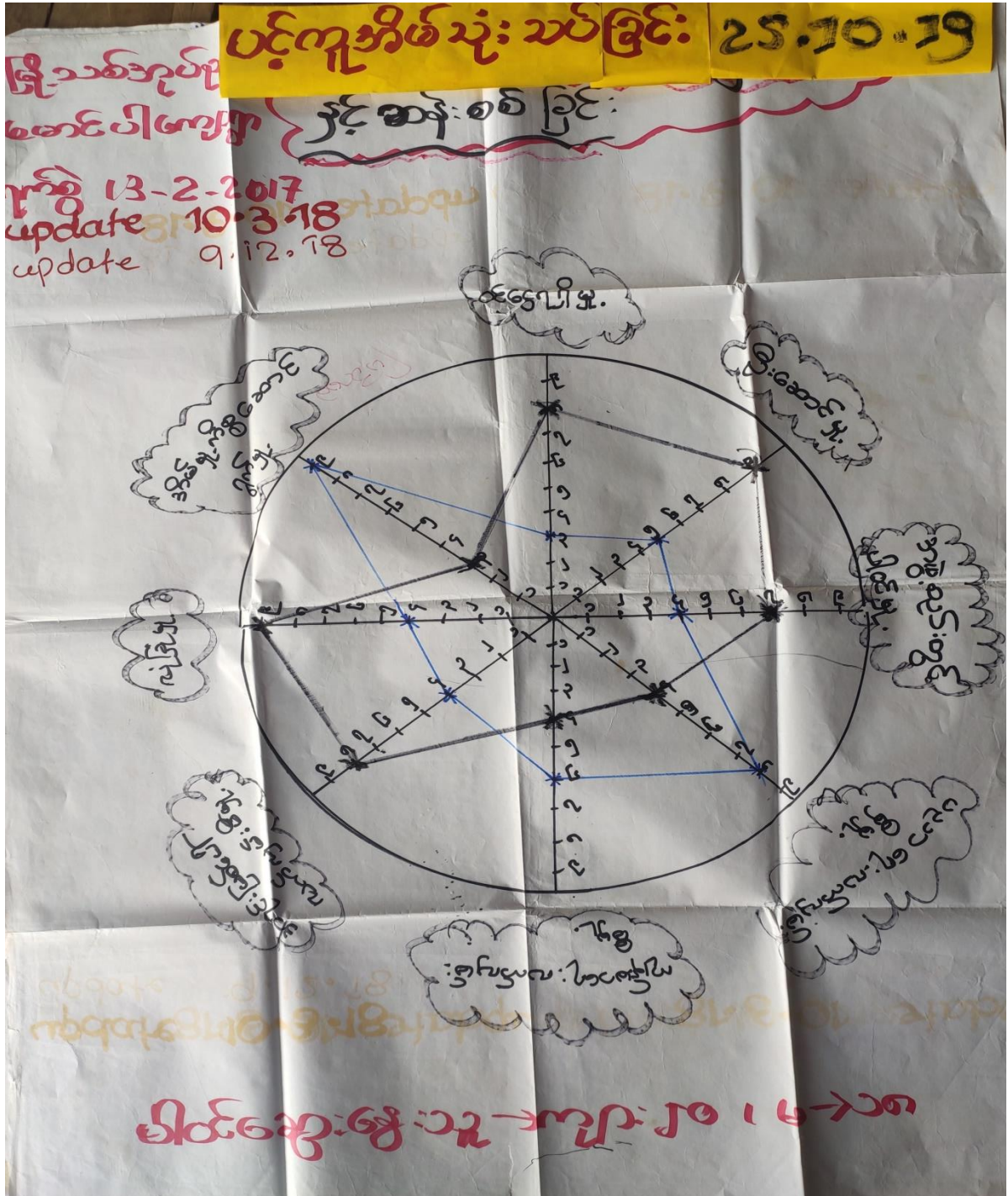

ပင်ကုဆိပ် သုံးသပ်ခြင်း

- စာမျိုးသစ်များသည် စင်စွေရရှိမှု၊ ဦးဆောင်မှု၊ အဖွဲ့အစည်းများပါဝင်မှုများတွင် အကျိုးစီးပွားများထက် အားနည်းသည်။
- စာမျိုးသစ်များသည် ခက်ခဲမှု၊ လိစွဲ ဆောင်ရွက်မှုတွင် စာမျိုးသစ်များထက် အချိန်ကုန်ခံစားရခြင်း ဖြစ်သည်။
- စာမျိုးသစ်များ စင်စွေရရှိမှု များ၍ ဖြစ်ခြင်းမှာ အရင်းအမြစ်ပေါ် လက်လှမ်းမီမှု၊ ပိုမို များစွာ စောင့်ကြည့်ခြင်းဖြစ်သည်။
- * တိုးတက်ရန်
 - စာမျိုးသစ်များအတွက် ပုံမှန်စင်စွေရ လုပ်ငန်းများ ဖန်တီးပေးခြင်း ၊
 - အသိပညာပေး သင်တန်းများ ပေးခြင်းအားဖြင့် လျင်မြန်စွာ ဦးဆောင်နိုင်မှု ၊
 - စင်စွေရရှိမှုများ တိုးလာနိုင်ပါသည်။

အရင်းအမြစ်ထိန်းချုပ်မှုပြုရယူ:

♂	♀	♂ & ♀
⇒ ဖယ် ⇒ တောင်/ယာ ⇒ ဆိုင်း ⇒ တာလင်း/ကန်	⇒ အင်အားစွမ်း ⇒ ကုန်စင်ဆိုင်	⇒ အိမ် ⇒ အိမ်ထောင်ရေး ⇒ ကုန်ရောင်း
⇒ တံတား/လမ်း ⇒ ဆိုက်ကပ်/ဒီဂျစ်တယ် * ဆေး၊ ဆေး * ကုသရေး * Hand Sew	* ဆွမ်းချက် * ဆိုင်/အိမ်ထောင်ရေး * ပုလင်း/မကျွန်း/အိမ် * ဒီဂျစ်တယ်/အိမ်ထောင်ရေး	

25.10.19

update - 13.2.2019
 update - 10.3.2018
 update - 9.12.18

ပိုင်ဆိုင်မှု၊ အိမ်ခြံမြေ

မောင်ပါကျေးရွာ

• ကော်လာဂျီ၊ ထွန်စက်၊ ရွှေ့လှေစက်၊ ရေထုတ်စက်၊ ဗွဲ့၊ ခွား၊ လယ်ထွန်ခြင်း၊ လုပ်ငန်းများကို အမျိုးအစားများ သုံးစွဲကြသည်။ တိန်ချယ်ကြသည်။

- စက်ချယ်ခြင်း၊ ကောက်စိုက်ခြင်း၊ အိမ်မှုကိစ္စ၊ ဝက်၊ ငြက် (ကိုင်ကိုင်) ရွှေ့ပြောင်းခြင်း၊ ခေါင်းပွတ်၊ ဗျက်ထိုး၊ ရွှေ့ကောင်းခြင်းများကို အမျိုးအစားများ သုံးစွဲ တိန်ချယ်

ကြသည်။

● - ရွှေ့ဆင်း၊ စပါးရိတ်ခြင်း၊ တောင်ယာလုပ်ငန်း၊ ဥယျာဉ် ဖြည့်ထည့်ခြင်းများကို အမျိုးအစား ခွဲခြား အမျိုးအစားများ သုံးစွဲ တိန်ချယ်ကြသည်။

- အထက်ပါ သုံးစွဲ တိန်ချယ်ခြင်းများကို ငြက်ခြင်းအားဖြင့် အမျိုးအစား ခွဲခြား အမျိုးအစားများ တန်းတူ အခွင့်အရေးများ ရရှိနိုင်ရန် ဆင်နွှဲနိုင်ပါသည်။

မန္တလေးတိုင်းဒေသကြီး၊ နေပြည်တော်၊
(သုံးစွဲသူ)

မြို့သစ်ကျေးရွာအုပ်စု
မောင်ပါကျေးရွာ
13.9.2018

- ကျေးရွာခွဲ ခေါင်းဆောင်အဖွဲ့ (ကော်မတီ) သည် မန္တလေးတိုင်းဒေသကြီး နှင့် နေပြည်တော်တို့မှ ဖွဲ့စည်းထားသည့် ကျေးရွာခွဲ ခေါင်းဆောင်အဖွဲ့၊ ဂေါ်ဖက်အဖွဲ့၊ မွားနှင့် နေပြည်တော် မြို့တို့မှ ကျေးရွာခွဲ သာဓက၊ နာရေး၊ လူမှုရေး၊ ကုန်ဆိုင်ရုံများကို စတင်ဖွဲ့စည်းပေးသည်။ ကျေးရွာခွဲခေါင်းဆောင်အဖွဲ့နှင့် နေပြည်တော် မြို့တို့မှ ကျေးရွာခွဲ ခေါင်းဆောင်အဖွဲ့များကို စတင်ဖွဲ့စည်းပေးသည်။
- Save the Children အဖွဲ့သည် ကျေးရွာခွဲ ခေါင်းဆောင်အဖွဲ့၊ ကျေးရွာခွဲ နှင့် မွားနှင့် နေပြည်တော်တို့မှ ဖွဲ့စည်းထားသည့် ကျေးရွာခွဲ ခေါင်းဆောင်အဖွဲ့နှင့် နေပြည်တော် မြို့တို့မှ ဖွဲ့စည်းထားသည့် ကျေးရွာခွဲ ခေါင်းဆောင်အဖွဲ့များအား တွေ့ဆုံဆွေးနွေးပွဲများ ပြုလုပ်ပေးခဲ့သည်။
- ယခုအခါတွင် လူထုမဟုတ်ဘဲ စိမ်းကပ်ပြီး ကျေးရွာခွဲခေါင်းဆောင်အဖွဲ့နှင့် ကျေးရွာခွဲ ခေါင်းဆောင်အဖွဲ့များကို စတင်ဖွဲ့စည်းပေးခဲ့သည်။

၇။ ကျေးရွာကော်မတီရွေးချယ်ခြင်းနှင့် ကျေးရွာဖွံ့ဖြိုးရေးအစီအစဉ် ဆောင်ရွက်မှုမှတ်တမ်းခတ်ပုံများ



၈။ ကျေးရွာစီမံကိန်းအထောက်အကူပြုကော်မတီဝင်များစာရင်း

စဉ်	အမည်	ကျား၊ မ	ရာထူး
၁	ဦးကျော်ကျော်အောင်	ကျား	ကျေးရွာ စီ/ထောက် ဥက္ကဋ္ဌ
၂	ဒေါ်တူးမာဝင်း	မ	ကျေးရွာ စီ/ထောက် ဥက္ကဋ္ဌ
၃	ဒေါ်လှိုင်လှိုင်ဝင်း	မ	စောင့်ကြည့်၊ ကြီးကြပ်ရေး ဆပ်ကော်မတီ
၄	ဦးရဲနိုင်ဝင်း	ကျား	စောင့်ကြည့်၊ ကြီးကြပ်ရေး ဆပ်ကော်မတီ
၅	ဒေါ်ဌေးဌေးဝင်း	မ	ဝယ်ယူရေး ဆပ်ကော်မတီ
၆	ဦးသိန်းဖေ	ကျား	ဝယ်ယူရေး ဆပ်ကော်မတီ
၇	ဒေါ်ငြိမ်းငြိမ်းအိ	မ	လည်ပတ်ရေးနှင့် ပြင်/ထိန်း ဆပ်ကော်မတီ
၈	ဦးမောင်ဝင်း	ကျား	လည်ပတ်ရေးနှင့် ပြင်/ထိန်း ဆပ်ကော်မတီ
၉	ဦးဟန်မိုး	ကျား	စေတနာ့ဝန်ထမ်း
၁၀	ဒေါ်ခင်မာချို	မ	စေတနာ့ဝန်ထမ်း
၁၁	ဦးတင်ဖေ	ကျား	အကြံပြုတိုင်ကြားဖြေရှင်းရေး
၁၂	ဒေါ်နှင်းသဉ္ဇာ	မ	အကြံပြုတိုင်ကြားဖြေရှင်းရေး
၁၃	ဦးနိုင်ဦး	ကျား	ကျေးရွာ စာရင်းကိုင်

၉။ ကျေးရွာအခြေခံအချက်အလက်များ (ပုံစံ ၈ - ၁) ပထမနှစ် စက်ဝန်း

ပုံစံ - ၈ - ၁ ကျေးရွာအခြေခံအချက်အလက်များ (Form PC 1)

လမ်းညွှန်ချက်၊ ကျေးရွာတစ်ရွာသို့ ပထမဆုံးပိတ်ဆက်ခရီး သွားရောက်သောအခါ လူထုစည်းရုံးရေးမှူးသည် ကျေးရွာ ခေါင်းဆောင်များအား ကျေးရွာအချက်အလက်များကို မေတ္တာရပ်ခံ၍ တောင်းခံရသည်။ ဤအချက်အလက်များကို စီမံကိန်း ပိတ်ဆက်အစည်းဝေးပတ်ပတ်တိုင်တောင်းခံရမည်။ စီမံကိန်းပိတ်ဆက်အစည်းဝေးတွင် လူထုစည်းရုံးရေးမှူးသည် ဤအချက်အလက် များအား စစ်ဆေးပြီး မှန်ကန်အောင်ပြုလုပ်ရမည်။ ပြီးနောက်တွင် လူထုစည်းရုံးရေးမှူးမှ သတင်းအချက်အလက်ထံသို့ Tablets မှ တစ်ဆင့် ဖြည့်သွင်းရမည်။

ကျေးရွာခေါင်းဆောင် အမည် ဦးမြင့် ဇော်	ကျေးရွာခေါင်းဆောင်၏ ဖုန်းနံပါတ် ၀၇၄၅၀ ၅၀၃ ၂၇၀	လူထုစည်းရုံးရေးမှူး၏ အမည် ဒေါ်အိမ်အိမ်
ပြည်နယ်/တိုင်းဒေသကြီး ဧရာဝတီ	မြို့နယ် ဗဟို	ကျေးရွာအုပ်စု မြို့သစ်
		ကျေးရွာ မောင်ပါ

က။ လူဦးရေ

လူမျိုးစု	အိမ်ထောင်စုအရေအတွက်	ကိုးကွယ်သည့်ဘာသာ	အိမ်ထောင်စုအရေအတွက်
လူမျိုးစု (၁) - အိန္ဒိယ	၃၀	ဘာသာ (၁) - ဗုဒ္ဓဘာသာ	၃၂၉
လူမျိုးစု (၂) - ၇၃	၂၈၇	ဘာသာ (၂) - ချစ်သင်္ဃာ	၁
လူမျိုးစု (၃) - ၇၇၆	၃	ဘာသာ (၃) -	
လူမျိုးစုရော အခြား	၁၀	ဘာသာရော	
အရေအတွက်			
မသန်စွမ်းသူများ	၄	၄၃	၄
သက်ကြီးရွယ်အိုများ (၆၅ နှစ် နှင့် အထက်)	၆၉	၄၃	၆
စစ်ဘေးရှောင် (သို့မဟုတ်) ရွှေ့ပြောင်းနေထိုင်၊ ပြောင်းရွှေ့			

လူဦးရေ	အမျိုးသား (အရေအတွက်)	အမျိုးသမီး (အရေအတွက်)	အိမ်ခြေအရေအတွက်
လူမျိုးစု (၁) - အိန္ဒိယ	၂၂၃	၁၉၆	၃၁၅
လူမျိုးစု (၂) - ၇၃	၇	၆	
လူမျိုးစု (၃) - ၇၇၆	၄၀၆	၄၂၇	
အခြား			
အိမ်ထောင်စုဦးစီး	၃၁၁	၉	

(ခ) အခြေခံအဆောက်အအုံ အသုံးအဆောင်များ

စာသင်ကျောင်း	အမှတ် ခြံမပါ	ကျန်းမာရေး	အမှတ် ခြံမပါ	ဘာသာရေး အဆောက်အအုံများ	အမှတ် ခြံမပါ
အထက်တန်းကျောင်း	၈	ဆေးရုံ	၈	ဝေတီ	၇
အလယ်တန်းကျောင်း	၈ ✓	ကျန်းမာရေးဌာန	၈	ဘုန်းကြီးကျောင်း	၇ ✓
မူလတန်းကျောင်း	၂၆ ✓	ကျန်းမာရေးဌာနခွဲ	၂၆	ဟိန္ဒူဘုရားကျောင်း	၂
မူကြိုကျောင်း	၄ ✓	ဆေးပေးခန်း	၂	ခရစ်ယာန်ကျောင်း	၂
အခြား	၂	အခြား	၂	ဗလီ	၂
				အခြား	၁
မှတ်ချက်		မှတ်ချက်		မှတ်ချက်	

(ဂ) ကျွမ်းကျင်သူများမှတ်တမ်း: (ကျေးရွာတွင်နေထိုင်သော သို့မဟုတ် တခြားရွာမှလာရောက်သောကျွမ်းကျင်သူများ)

(၁) စာသင်ကျောင်း			(၂) ကျန်းမာရေး			(၃) လက်မှုပညာရှင်		
	ရွာတွင်နေထိုင်သူ	အခြားရွာမှလာသူ		ရွာတွင်နေထိုင်သူ	အခြားရွာမှလာသူ		ရွာတွင်နေထိုင်သူ	အခြားရွာမှလာသူ
မူလတန်းပြဆရာ/မ	✓	✓	ဆရာဝန်	၈	၇	လက်သမား	✓	၈
အထက်တန်းပြဆရာ/မ	၂	၂	လက်ထောက်ကျန်းမာရေးမှူး	၂	၂	ပန်းရံ	✓	၂
အလယ်တန်းပြဆရာ/မ	၇	၇	အမျိုးသမီးကျန်းမာရေးဆရာမ	၈	၇	လျှပ်စစ်ကျွမ်းကျင်ပီးသမား	✓	၈
မူကြိုဆရာ/မ	✓	၂	သားဖွားဆရာမ	✓	၂	ရေပိုက်သူလ်သူ	✓	၂
အခြား	၂	၂	ပြည်သူ့ကျန်းမာရေးလုပ်သား	✓	၂	စက်ပြင်ဆရာ	✓	၂
မှတ်ချက်			မှတ်ချက်			မှတ်ချက်		

(ဃ) ကျေးရွာသို့ ရောက်ရှိနိုင်သည့် လမ်းအခြေအနေ / ကျေးရွာတစ်ရွာသည် ၎င်း၏ ကျေးရွာအုပ်စုနှင့် ဆက်သွယ်ထားသော လမ်းအခြေအနေ (အောက်ပါတို့ကိုစိုင်းပါ)

ကျောက်ကြမ်းလမ်း: ကတ္တရာလမ်း: ကွန်ကရစ်လမ်း: မော်တော်ဆိုင်ကယ်လမ်း:
 ကျောက်ခင်းလမ်း: မြေသားလမ်း: လူသွားလမ်း: အခြား: _____

(င) ကျေးရွာဖွံ့ဖြိုးမှုစီမံချက်

(၁) လူထုပတ်ဝန်းကျင်ထိခိုက်မှုမရှိစေရန် ဤကျေးရွာတွင်ကျေးရွာဖွံ့ဖြိုးမှု စီမံချက်ရှိခဲ့ပါသလား? ရှိပါသည် / မရှိပါ / မသိပါ

(၂) ရှိခဲ့ပါလျှင် ဤစီမံချက်ကို မည်သည့် နှစ်တွင်ပြင်ဆင်ခဲ့ပါသနည်း? နှစ် ၂၀၁၇ / မသိပါ

(၃) ဤစီမံချက်ကို ဖြည့်ဆည်းပေးအားပေးခဲ့ပါသလား? ပြုခဲ့ပါသည် / မပြုခဲ့ပါ / မသိပါ

(စ) ဝရီးအကွာအဝေး

(၁) ဤကျေးရွာ၏ပတ်ဝန်းကျင်ထိခိုက်မှုမရှိစေရန် ဤကျေးရွာအုပ်စု၏ပတ်ဝန်းကျင်ထိခိုက်မှုမရှိစေရန် ဝရီးအကွာအဝေးသနည်း? ၁ မိုင် ၄၀၀ / မသိပါ

(၂) ဤကျေးရွာမှ ၎င်းကျေးရွာအုပ်စုပတ်ဝန်းကျင်ထိခိုက်မှုမရှိစေရန် သွားလာရာတွင်ကြာမြင့်သည့်အချိန်:

ခြောက်သွေ့ရာသီတွင်ကြာချိန် ၁၀ မိနစ် ထော်လာဂျီ/မော်တော်ဆိုင်ကယ်/ခြေလျင်/လား/မော်တော်ဘုတ်/ အခြား: _____

မိုးရာသီတွင်ကြာချိန် ၃၀ မိနစ် ထော်လာဂျီ/မော်တော်ဆိုင်ကယ်/ခြေလျင်/လား/မော်တော်ဘုတ်/ အခြား: _____

(ဆ) ပတ်ဝန်းကျင်ဆိုင်ရာ သဘာဝဘေးအန္တရာယ်

ဤကျေးရွာတွင် ရေကြီးခြင်းကိုသို့ သဘာဝဘေးအန္တရာယ်ကျရောက်မှုခြင်း ရှိပါသလား:

၂ မရှိပါ ရှိပါသည် ရှိလျှင်ခေါ်ပြပါ ၄၀၀၀ မှ ၅၀၀၀၀

(ဇ) ကျေးရွာတွင် ဖွဲ့စည်းထားသော အဖွဲ့အစည်းများ

လူထုပတ်ဝန်းကျင်ထိခိုက်မှုမရှိစေရန် ဤကျေးရွာတွင် ကျေးရွာဖွံ့ဖြိုးရေးအတွက် အစိုးရ (သို့) ရွာသားများကိုယ်တိုင်(သို့) စီမံကိန်းတစ်ခုခုမှ ဖွဲ့စည်းထားသည့် အဖွဲ့အစည်းများရှိပါသလား: ရှိသည်

(၁) မောင်ပါမြို့နယ်

(၂) မောင်ပါမြို့နယ် ၂၂၅

(ဈ) အထွေထွေအုပ်ချုပ်ရေး ဦးစီးဌာန (GAD) မှ မှတ်တမ်းတင်ထားခြင်း

ဤကျေးရွာသည် အထွေထွေအုပ်ချုပ်ရေး ဦးစီးဌာန (GAD) မှ မှတ်တမ်းတင်ထားမှု ရှိပါသလား:

၂ မရှိပါ ရှိပါသည်

ကျေးရွာခေါင်းဆောင်

လူထုစည်းရုံးရေးမှူး

အမည် ဦးမြင့်စိန်

အမည် ဒေါ်အိမ်မိ

လက်မှတ် (လက်မှတ်)

လက်မှတ် (လက်မှတ်)

နေ့စွဲ ၁၂.၂.၂၀၁၇

နေ့စွဲ ၁၂.၂.၂၀၁၇

ကျေးရွာအခြေခံအချက်အလက်များ (ပုံစံ ၀ - ၁) ဒုတိယနှစ် စက်ဝန်း

ပုံစံ - ၀ - ၁ ကျေးရွာအခြေခံအချက်အလက်များ (Form PC 1)

လက်ညှန်ချက်၊ ကျေးရွာတစ်ရွာသို့ ပထမဆုံးပိတ်ဆက်ခေါ် သွားရောက်သောအခါ လူထုစည်းရုံးရေးမှူးသည် ကျေးရွာ ခေါင်းဆောင်များအား ကျေးရွာအချက်အလက်များကို မေတ္တာရပ်ခံ၍ တောင်းခံရသည်။ ဤအချက်အလက်များကို စီမံကိန်း ဝိတ်ဆက်အစည်းဝေးပတ်ပတ်တောင်းခံရသည်။ စီမံကိန်းဝိတ်ဆက်အစည်းဝေးတွင် လူထုစည်းရုံးရေးမှူးသည် ဤအချက်အလက် များအား စစ်ဆေးပြီး မှန်ကန်အောင်ပြုလုပ်ရမည်၊ ပြီးနောက်တွင် လူထုစည်းရုံးရေးမှူးမှ သတင်းအချက်အလက်ထံသို့ Tablets မှ တစ်ဆင့် ဖြည့်သွင်းရမည်။

ကျေးရွာခေါင်းဆောင် အမည် ဦးဇွဲကြည်	ကျေးရွာခေါင်းဆောင်၏ ဖုန်းနံပါတ် ၀၇-၂၃၉၆၆၀၂၆၃	လူထုစည်းရုံးရေးမှူး၏ အမည် ဒေါ်ဖြိုးဖြိုးခင်
ပြည်နယ်၊ တိုင်းဒေသကြီး ဧရာဝတီ	မြို့နယ် လှိုင်	ကျေးရွာအုပ်စု မြို့ဘစ်
		ကျေးရွာ မောင်ပါ

က။ လူဦးရေ

လူမျိုးစု	အိမ်ထောင်စုအရေအတွက်	ကိုးကွယ်သည့်ဘာသာ	အိမ်ထောင်စုအရေအတွက်
လူမျိုးစု (၁) - ဗမာ	၂၅၅	ဘာသာ (၁) - ဗုဒ္ဓ	၃၀၂
လူမျိုးစု (၂) - ကရင်	၃	ဘာသာ (၂) - ဗုဒ္ဓ	
လူမျိုးစု (၃) -----		ဘာသာ (၃) -----	
လူမျိုးစုရော ----- အခြား -----		ဘာသာရော -----	
	အရေအတွက်		
မသန်စွမ်းသူများ	၄		
သက်တမ်းရှည်အိုများ (၆၅ နှစ် နှင့် အထက်)	၆၆		
စစ်ဘေးရှောင် (သို့မဟုတ်) ရွှေ့ပြောင်းနေထိုင်၊ ပြောင်းရွှေ့	-		

လူဦးရေ	အမျိုးသား (အရေအတွက်)	အမျိုးသမီး (အရေအတွက်)	အိမ်ခြေအရေအတွက်
လူမျိုးစု (၁) - ဗမာ	၆၂၃	၇၇၄	၃၁၀
လူမျိုးစု (၂) - ကရင်	၇	၆	
လူမျိုးစု (၃) ----- အခြား -----			
အိမ်ထောင်စုစီး	၃၃၄	၂၃၃	

(ခ) အခြေခံအဆောက်အအုံ အသုံးအဆောင်များ

စာသင်ကျောင်း	အမှတ် ခြံမပါ	ကျန်းမာရေး	အမှတ် ခြံမပါ	ဘာသာရေး အဆောက်အအုံများ	အမှတ် ခြံမပါ
အထက်တန်းကျောင်း	၀	ဆေးရုံ	၀	ဇေတီ	၇
အလယ်တန်းကျောင်း	✓	ကျန်းမာရေးဌာန	၀	ဘုန်းကြီးကျောင်း	✓
မူလတန်းကျောင်း	၀	ကျန်းမာရေးဌာနခွဲ	၀	ဟိန္ဒူဘုရားကျောင်း	၀
ပျဉ်းကျောင်း	✓	ဆေးပေးခန်း	၀	ခရစ်ယာန်ကျောင်း	၀
အခြား	၀	အခြား	၀	ဗလီ	၀
				အခြား	၀
မှတ်ချက်		မှတ်ချက်		မှတ်ချက်	

(ဂ) ကျွမ်းကျင်သူများမှတ်တမ်း (ကျေးရွာတွင်နေထိုင်သော သို့မဟုတ် တခြားရွာမှလာရောက်သောကျွမ်းကျင်သူများ)

(၁) စာသင်ကျောင်း			(၂) ကျန်းမာရေး			(၃) လက်မှုပညာရှင်		
	ရွာတွင်နေထိုင်သူ	အခြားရွာမှလာသူ		ရွာတွင်နေထိုင်သူ	အခြားရွာမှလာသူ		ရွာတွင်နေထိုင်သူ	အခြားရွာမှလာသူ
မူလတန်းပြဆရာ/မ	✓	✓	ဆရာဝန်	၈	၇	လက်သမား	✓	၈
အထက်တန်းပြဆရာ/မ	၂	၂	လက်ထောက်ကျန်းမာရေးမှူး	၂	၂	ပန်းရံ	✓	၂
အလယ်တန်းပြဆရာ/မ	၈	၂	အမျိုးသမီးကျန်းမာရေးဆရာမ	၈	၇	လျှပ်စစ်ကျွမ်းကျင်၊ မီးသမား	✓	၈
မှတ်တမ်းဆရာ/မ	✓	၂	သားဖွားဆရာမ	✓	၂	ရေပိုက်သွယ်သူ	✓	၂
အခြား	၂	၂	ပြည်သူ့ကျန်းမာရေးလုပ်သား	✓	၂	စက်ပြင်ဆရာ	✓	၂
မှတ်ချက်			မှတ်ချက်			မှတ်ချက်		

(ဃ) ကျေးရွာသို့ ရောက်ရှိနိုင်သည့် လမ်းအခြေအနေ / ကျေးရွာတစ်ရွာသည် ၎င်း၏ ကျေးရွာအုပ်စုနှင့် ဆက်သွယ်ထားသော လမ်းအခြေအနေ (အောက်ပါပုဒ်ကိုစိုင်းပါ)

ကျောက်ကြမ်းလမ်း: ကတ္တရာလမ်း: ကွန်ကရစ်လမ်း: မော်တော်ဆိုင်ကယ်လမ်း:
 ကျောက်ခင်းလမ်း: မြေသားလမ်း: လူသွားလမ်း: အခြား: _____

(င) ကျေးရွာဖွံ့ဖြိုးမှုစီမံချက်

(၁) လူထုပတ်ဝန်းကျင်ထိခိုက်မှုမရှိစေရန် ဤကျေးရွာတွင်ကျေးရွာဖွံ့ဖြိုးမှု စီမံချက်ရှိခဲ့ပါသလား? ပိုင်းပါ
ရှိပါသည်/မရှိပါ/မသိပါ

(၂) ရှိခဲ့ပါလျှင် ဤစီမံချက်ကို မည်သည့် ခုနှစ်တွင်ပြင်ဆင်ခဲ့ပါသနည်း? နှစ် 2012 မှစ၍

(၃) ဤစီမံချက်ကို မြို့နယ်မှအတည်ပြုခဲ့ပါသလား? ပြုခဲ့ပါသည်/မပြုခဲ့ပါ/မသိပါ

(စ) ခရီးအကွာအဝေး

(၁) ဤကျေးရွာ၏ပတ်ဝန်းကျင်မှ ၎င်းကျေးရွာအုပ်စု၏ပတ်ဝန်းကျင်အထိ ခရီးမိုင်ပည်မျှကွာဝေးသနည်း? မိုင် 1.4 / မသိပါ

(၂) ဤကျေးရွာမှ ၎င်းကျေးရွာအုပ်စုပတ်ဝန်းကျင်အထိ သွားလာရာတွင်ကြာမြင့်သည့်အချိန်။

ခြောက်သွေ့ရာသီတွင်ကြာချိန် 10 မိနစ် ----- ထော်လာရီ/မော်တော်ဆိုင်ကယ်/ခြေလျင်/လား/မော်တော်ဘုတ်/
အခြား: -----

မိုးရာသီတွင်ကြာချိန် 30 မိနစ် ----- ထော်လာရီ/မော်တော်ဆိုင်ကယ်/ခြေလျင်/လား/မော်တော်ဘုတ်/
အခြား: -----

(ဆ) ပတ်ဝန်းကျင်ဆိုင်ရာ သဘာဝဘေးအန္တရာယ်

ဤကျေးရွာတွင် ရေကြီးခြင်းကဲ့သို့ သဘာဝဘေးအန္တရာယ်ကျရောက်ဖူးခြင်း ရှိပါသလား။

မရှိပါ ရှိပါသည် ရှိလျှင်ဖော်ပြပါ ၂၀၀၈ ခုနှစ်မှစ၍ ၂၀၁၈ ခုနှစ်အထိ

(ဇ) ကျေးရွာတွင် ဖွဲ့စည်းထားသော အဖွဲ့အစည်းများ

လူထုပတ်ဝန်းကျင်ထိခိုက်မှုမရှိစေရန် ဤကျေးရွာတွင် ကျေးရွာဖွံ့ဖြိုးရေးအတွက် အစိုးရ (သို့) ရွာသားများကိုယ်တိုင်(သို့) စီမံကိန်းတစ်ခုခုမှ ဖွဲ့စည်းထားသည့် အဖွဲ့အစည်းများရှိပါသလား။

(၁) မဟာဗျူဟာအဖွဲ့ -----

(၂) သမဂ္ဂအဖွဲ့ -----

(ဈ) အထွေထွေအုပ်ချုပ်ရေး ဦးစီးဌာန (GAD) မှ မှတ်တမ်းတင်ထားခြင်း

ဤကျေးရွာသည် အထွေထွေအုပ်ချုပ်ရေး ဦးစီးဌာန (GAD) မှ မှတ်တမ်းတင်ထားမှု ရှိပါသလား။
 မရှိပါ ရှိပါသည်

ကျေးရွာခေါင်းဆောင်
 အမည် ဦးဌေးဌာန
 လက်မှတ် [Signature]
 ဇွန် ၂၅ - 3 - 2018

လူထုစည်းရုံးရေးမှူး
 အမည် ဒေါ်မြမာမြ
 လက်မှတ် [Signature]
 ဇွန် ၂၅ - 3 - 2018

ဝစ်ဘေးရှောင်			
--------------	--	--	--

	အမျိုးသား (အရေအတွက်)	အမျိုးသမီး (အရေအတွက်)
လူဦးရေ		
လူမျိုးစု (၁) <i>ဗမာ</i>	.613	794
လူမျိုးစု (၂) <i>ကရင်</i>	7	6
လူမျိုးစု (၃)		
အခြား		
အိမ်ထောင်ဦးစီး	282	21

(ခ) အခြေခံအဆောက်အအုံ အသုံးအဆောင်များ

စာသင်ကျောင်း	အမှတ် ခြံမပါ	ကျန်းမာရေး	အမှတ် ခြံမပါ	ဘာသာရေး အဆောက် အအုံများ	အမှတ် ခြံမပါ
အထက်တန်းကျောင်း	<input type="checkbox"/>	ဆေးရုံ	<input type="checkbox"/>	ဓေတီ	<input type="checkbox"/>
အလယ်တန်းကျောင်း	<input checked="" type="checkbox"/>	ကျန်းမာရေးဌာန	<input type="checkbox"/>	ဘုန်းကြီးကျောင်း	<input checked="" type="checkbox"/>
မူလတန်းကျောင်း	<input type="checkbox"/>	ကျန်းမာရေးဌာနခွဲ	<input type="checkbox"/>	ဟိန္ဒူဘုရားကျောင်း	<input type="checkbox"/>
မူကြိုကျောင်း	<input checked="" type="checkbox"/>	ဆေးပေးခန်း	<input checked="" type="checkbox"/>	ခရစ်ယာန်ကျောင်း	<input type="checkbox"/>
အခြား	<input type="checkbox"/>	အခြား	<input type="checkbox"/>	ဝလီ	<input type="checkbox"/>
				အခြား	<input type="checkbox"/>
မှတ်ချက်		မှတ်ချက်		မှတ်ချက်	

(ဂ) ကျွမ်းကျင်သူများမှတ်တမ်း (ကျေးရွာတွင်နေထိုင်သော သို့မဟုတ် တခြားရွာမှလာရောက်သော ကျွမ်းကျင်သူများ)

(ခ) တသင်ကျောင်း		(၂) ကျန်းမာရေး			(၃) လက်မှုပညာရှင်		
ရွာတွင်နေထိုင်သူ	အခြားရွာမှလာသူ		ရွာတွင်နေထိုင်သူ	အခြားရွာမှလာသူ		ရွာတွင်နေထိုင်သူ	အခြားရွာမှလာသူ
မူလတန်းပြဆရာ/မ	<input checked="" type="checkbox"/>	<input checked="" type="checkbox"/>	ဆရာမ	<input type="checkbox"/>	<input type="checkbox"/>	လက်သမား	<input checked="" type="checkbox"/>
ပထမတန်းပြဆရာ/မ	<input type="checkbox"/>	<input type="checkbox"/>	လက်ထောက်ကျန်းမာရေးမှူး	<input type="checkbox"/>	<input type="checkbox"/>	ပန်းချီ	<input checked="" type="checkbox"/>
အလယ်တန်းပြဆရာ/မ	<input type="checkbox"/>	<input checked="" type="checkbox"/>	အမျိုးသမီးကျန်းမာရေးဆရာမ	<input type="checkbox"/>	<input type="checkbox"/>	လှုပ်စစ်ကွမ်းကွင်းမီးသမား	<input checked="" type="checkbox"/>
မူကြိုဆရာ/မ	<input checked="" type="checkbox"/>	<input type="checkbox"/>	သားဖွားဆရာမ	<input checked="" type="checkbox"/>	<input type="checkbox"/>	ရေပိုက်သွယ်သူ	<input checked="" type="checkbox"/>
အခြား	<input type="checkbox"/>	<input type="checkbox"/>	ပြည်သူ့ကျန်းမာရေးလုပ်သား	<input checked="" type="checkbox"/>	<input type="checkbox"/>	စက်မြင်ဆရာ	<input checked="" type="checkbox"/>
မတ်ချက်			မတ်ချက်			မတ်ချက်	

(ဃ) ကျေးရွာသို့ ရောက်ရှိနိုင်သည့် လမ်းအခြေအနေ / ကျေးရွာတစ်ရွာသည် ၎င်း၏ ကျေးရွာအုပ်စုနှင့် ဆက်သွယ်ထားသော လမ်းအခြေအနေ (အောက်ပါဖို့ကိုစိုင်းပါ)

ကျောက်ကြမ်းလမ်း: _____ ကတ္တရာလမ်း: _____ ကွန်ကရစ်လမ်း: _____ မော်တော်ဆိုင်ကယ်လမ်း: _____
 ကျောက်ခင်းလမ်း: မြေသားလမ်း လူသွားလမ်း: _____ အခြား: _____

(င) ကျေးရွာဖွံ့ဖြိုးမှုစီမံချက် ပိုင်းပါ

(ဆ) လူထုပေါ်ပြုပီပီပီစီမံကိန်းပထမတန်းမှ ဤကျေးရွာတွင်ကျေးရွာဖွံ့ဖြိုးမှု ရှိပါသည် ဝန်ထမ်း/မသိပါ

စီမံချက်ရှိခဲ့ပါသလား? _____

၂၈၈

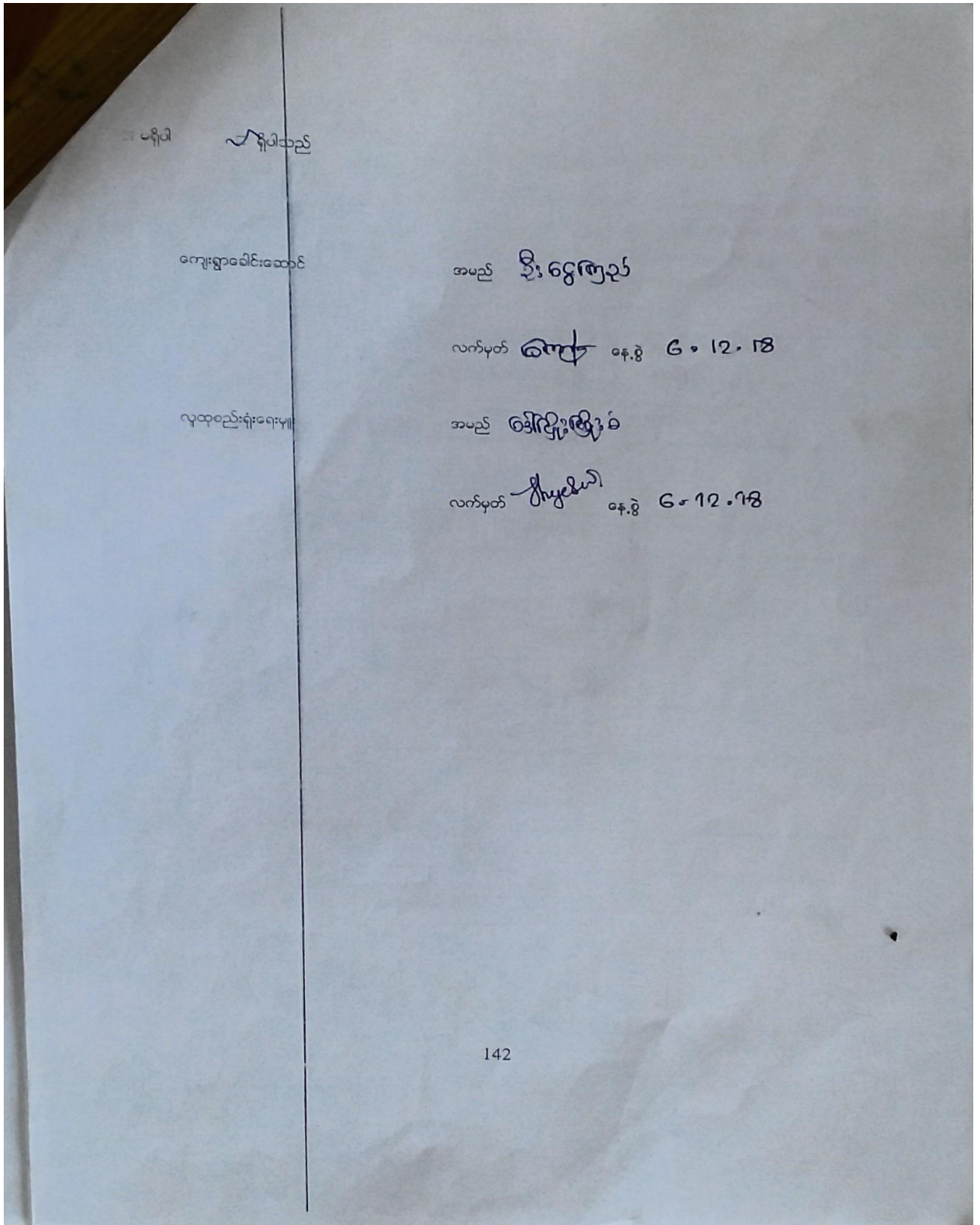

ကျေးရွာအခြေခံအချက်အလက်များ (ပုံစံ ၀ - ၁) စတုတ္ထနှစ် စက်ဝန်း

၇၆-၁၁
HR-2

ပုံစံ - ၀ - ၁ ကျေးရွာအခြေခံအချက်အလက်များ (Form PC 1)

လူဦးရေနှင့်ရွာကား ကျေးရွာတစ်ရွာသို့ ပထမဆုံးမိတ်ဆက်ခရီးသွားရောက်သောအခါ လူထုစည်းရုံးရေးမှူးသည် ကျေးရွာခေါင်းဆောင်များအားကျေးရွာအချက်အလက်များကိုမေတ္တာရပ်ခံ၍တောင်းခံရသည်။ ဤအချက်အလက်များကိုစီမံကိန်းမိတ်ဆက်အစည်းဝေးမတိုင်မီတောင်းခံရမည်။ စီမံကိန်းမိတ်ဆက်အစည်းဝေးတွင် လူထုစည်းရုံးရေးမှူးသည် ဤအချက်အလက်များအား စစ်ဆေးပြီး မှန်ကန်အောင်ပြုလုပ်ရမည်။ ပြီးနောက်တွင် လူထုစည်းရုံးရေးမှူးမှ သတင်းအချက်အလက်ထံသို့ Tablets မှ တဆင့် ဖြည့်သွင်းရမည်။

ကျေးရွာခေါင်းဆောင် အမည် ဦးဂွေမောင်	ကျေးရွာခေါင်းဆောင်၏ ဖုန်းနံပါတ် ၀၅၂၂၆၆၀၃၆၃	လူထုစည်းရုံးရေးမှူး၏အမည် ဦးဝိဇ္ဇာဦး
ပြည်နယ်/တိုင်းဒေသကြီး ဧရာဝတီ	မြို့နယ် ဗဟန်း	ကျေးရွာအုပ်စု မြို့ပေါ်
	ကျေးရွာ မောင်ပါ	

က၊ လူဦးရေ

လူမျိုးစု	အိမ်ထောင်စုအရေအတွက်	ကိုးကွယ်သည့်ဘာသာ	အိမ်ထောင်စုအရေအတွက်
လူမျိုးစု (၁) ဗမာ	302	ဘာသာ(၁) ဗုဒ္ဓ	302
လူမျိုးစု (၂) ကရင်	3	ဘာသာ(၂) ဗုဒ္ဓ	3
လူမျိုးစု (၃) -----		ဘာသာ(၃) -----	
လူမျိုးစုရော -----		ဘာသာရော -----	
အခြား			
	အရေအတွက်		
မသန်စွမ်းသူများ	4		
သက်ကြီးရွယ်အိုများ (၆၅ နှစ် နှင့် အထက်)	၈၂		

Page 4 of 47

စစ်သေးရှောင်			
	အမျိုးသား(အရေအတွက်)	အမျိုးသမီး(အရေအတွက်)	စုစုပေါင်းအရေအတွက်
လူဦးရေ			
လူမျိုးစု (၁)----- ဗမာ	522	556	1078
လူမျိုးစု (၂)----- ကရင်	4	7	11
လူမျိုးစု (၃)-----			
အခြား			
အိမ်ထောင်ဦးစီး	1281	၉1	305

(ခ)အခြေခံအဆောက်အအုံ အသုံးအဆောင်များ

စာသင်ကျောင်း	အမှတ် ခြံပါ	ကျန်းမာရေး	အမှတ် ခပ်ပါ	ဘာသာရေးအဆောက် အအုံများ	အမှတ် ခြံပါ
အထက်တန်းကျောင်း	<input type="checkbox"/>	ဆေးရုံ	<input type="checkbox"/>	စေတီ	<input type="checkbox"/>
အလယ်တန်းကျောင်း	<input type="checkbox"/>	ကျန်းမာရေးဌာန	<input type="checkbox"/>	ဘုန်းကြီးကျောင်း	<input checked="" type="checkbox"/>
မူလတန်းကျောင်း	<input checked="" type="checkbox"/>	ကျန်းမာရေးဌာနခွဲ	<input type="checkbox"/>	ဟိန္ဒူဘုရားကျောင်း	<input type="checkbox"/>
မူကြိုကျောင်း	<input checked="" type="checkbox"/>	ဆေးပေးခန်း	<input type="checkbox"/>	ခရစ်ယာန်ကျောင်း	<input type="checkbox"/>
အခြား	<input type="checkbox"/>	အခြား	<input type="checkbox"/>	ဗလီ	<input type="checkbox"/>
				အခြား	<input type="checkbox"/>
မှတ်ချက်		မှတ်ချက်		မှတ်ချက်	

(၁) လူထုပဟိုပြုစီမံကိန်းမတိုင်မီ ဤကျေးရွာတွင်ကျေးရွာဖွံ့ဖြိုးမှု စီမံချက်ရှိခဲ့ပါသလား? ရှိပါသည်/မရှိပါ/မသိပါ

(၂) ရှိခဲ့ပါလျှင် ဤစီမံချက်ကို မည်သည့် ခုနှစ်တွင်ပြင်ဆင်ခဲ့ပါသနည်း? နှစ်- ၂၀၁၇ /မသိပါ

(၃) ဤစီမံချက်ကို မြို့နယ်မှအတည်ပြုခဲ့ပါသလား? ပြုခဲ့ပါသည်/မပြုခဲ့ပါ /မသိပါ

(၁) ခရီးအကွာအဝေး

(၁) ဤကျေးရွာ၏ပဟိုမှ၎င်းကျေးရွာအုပ်စု၏ပဟိုအထိခရီးမိုင်မည်မျှကွာဝေးသနည်း? မိုင်- ၁.၄ /မသိပါ

(၂) ဤကျေးရွာမှ ၎င်းကျေးရွာအုပ်စုပဟိုအထိသွားလာရာတွင်ကြာမြင့်သည့်အချိန်။

ခြောက်သွေ့ရာသီတွင်ကြာချိန်- ၀၀:၁၀ -----ထော်လာရီး/မော်တော်ဆိုင်ကယ်/မြေလျင်/လာ၊/မော်တော်တုတ်/အခြား -----

မိုးရာသီတွင်ကြာချိန်- ၀၀:၁၀ -----ထော်လာရီး/မော်တော်ဆိုင်ကယ်/မြေလျင်/လာ၊/မော်တော်တုတ်/အခြား -----

(ဆ) ပတ်ဝန်းကျင်ဆိုင်ရာသဘာဝဘေးအန္တရာယ်

ဤကျေးရွာတွင်ကြီးခြင်းကဲ့သို့ သဘာဝဘေးအန္တရာယ်ကျရောက်ဖူးခြင်း ရှိပါသလား။

မရှိပါ ရှိပါသည် ရှိလျှင်ဖော်ပြပါ----- အကြီးဆုံးအန္တရာယ် -----

(ဇ) ကျေးရွာတွင် ဖွဲ့စည်းထားသော အဖွဲ့အစည်းများ

လူထုပဟိုပြုစီမံကိန်းမတိုင်မီ ဤကျေးရွာတွင် ကျေးရွာဖွံ့ဖြိုးရေးအတွက် အစိုးရ(သို့)ရွာသားများကိုယ်တိုင်(သို့) စီမံကိန်းတစ်ခုခုမှ ဖွဲ့စည်းထားသည့် အဖွဲ့အစည်းများရှိပါသလား။

(၁) -----

(၂) -----

(ဈ) အထွေထွေအုပ်ချုပ်ရေး ဦးစီးဌာန (GAD) မှ မှတ်တမ်းတင်ထားခြင်း

ဤကျေးရွာသည် အထွေထွေအုပ်ချုပ်ရေး ဦးစီးဌာန (GAD) မှ မှတ်တမ်းတင်ထားမှု ရှိပါသလား။

မရှိပါ ရှိပါသည်

(ဂ) ကျွမ်းကျင်သူများမှတ်တမ်း (ကျေးရွာတွင်နေထိုင်သော သို့မဟုတ် တခြားရွာမှလာရောက်သောကျွမ်းကျင်သူများ)

(၁) စာသင်ကျောင်း			(၂) ကျန်းမာရေး			(၃) လက်မှုပညာရှင်		
	ရွာတွင်နေထိုင်သူ	အခြားရွာမှလာသူ		ရွာတွင်နေထိုင်သူ	အခြားရွာမှလာသူ		ရွာတွင်နေထိုင်သူ	အခြားရွာမှလာသူ
မူလတန်းပြဆရာ/မ	<input checked="" type="checkbox"/>	<input checked="" type="checkbox"/>	ဆရာဝန်	<input type="checkbox"/>	<input type="checkbox"/>	လက်သမား	<input type="checkbox"/>	<input type="checkbox"/>
အထက်တန်းပြဆရာ/မ	<input type="checkbox"/>	<input type="checkbox"/>	လက်ထောက်ကျန်းမာရေးမှူး	<input type="checkbox"/>	<input type="checkbox"/>	ပန်းရံ	<input checked="" type="checkbox"/>	<input checked="" type="checkbox"/>
အလယ်တန်းပြဆရာ/မ	<input type="checkbox"/>	<input checked="" type="checkbox"/>	အမျိုးသမီးကျန်းမာရေးဆရာမ	<input type="checkbox"/>	<input type="checkbox"/>	လှုပ်စစ်ကျွမ်းကျင်ပီးသမား	<input checked="" type="checkbox"/>	<input type="checkbox"/>
မူကြံဆရာ/မ	<input type="checkbox"/>	<input type="checkbox"/>	သားဖွားဆရာမ	<input checked="" type="checkbox"/>	<input type="checkbox"/>	ရေတိုက်တွယ်သူ	<input type="checkbox"/>	<input type="checkbox"/>
အခြား	<input type="checkbox"/>	<input type="checkbox"/>	ပြည်သူ့ကျန်းမာရေးလုပ်သား	<input type="checkbox"/>	<input type="checkbox"/>	စက်ပြင်ဆရာ	<input checked="" type="checkbox"/>	<input type="checkbox"/>
မှတ်ချက်			မှတ်ချက်			မှတ်ချက်		

(ဃ) ကျေးရွာသို့ ရောက်ရှိနိုင်သည့်လမ်းအခြေအနေ / ကျေးရွာတစ်ရွာသည် ၎င်း၏ကျေးရွာအုပ်စုနှင့် ဆက်သွယ်ထားသောလမ်းအခြေအနေ (အောက်ပါတို့ကိုမှည့်ပါ)

ကျောက်ကြမ်းလမ်း ကတ္တရာလမ်း ကွန်ကရစ်လမ်း မော်တော်ဆိုင်ကယ်လမ်း
 ကျောက်ခင်းလမ်း မြေသားလမ်း လူသွားလမ်း အခြား _____

(င) ကျေးရွာတွင် ဖွဲ့စည်းပေးချက်

ပိုင်းပါ

စီမံကိန်းစက်ဝန်းအချိန်ဇယား (ပုံစံ ၈-၂) တတိယနှစ် စက်ဝန်း

ပုံစံ ၈-၂ - စီမံကိန်းစက်ဝန်းအချိန်ဇယား (PC 2)

လည်ညွှန်းချက် သက်ဆိုင်ရာလုပ်ငန်းများ/လက်ထောက်နည်းပညာများမှ စီမံကိန်းစက်ဝန်းအသင့်တော်ပြုစီမံပေး ကျေးရွာအုပ်စုအတွက် ဤစက်ဝန်း ဖြည့်သွင်းရမည်။			
စက်ဝန်းအသုံးပြု/စီမံပေး အမည်			
စက်ဝန်းအသုံးပြု/စီမံပေး အမည်	စက်ဝန်းအသုံးပြု/စီမံပေး အမျိုးအစား	စက်ဝန်း(၁) ဝ စက်ဝန်း(၂) ဝ စက်ဝန်း(၃)	စက်ဝန်း(၄)
စက်ဝန်းအသုံးပြု/စီမံပေး အမည်	စက်ဝန်းအသုံးပြု/စီမံပေး အမျိုးအစား	စက်ဝန်း(၁) ဝ စက်ဝန်း(၂) ဝ စက်ဝန်း(၃)	စက်ဝန်း(၄)
စက်ဝန်းအသုံးပြု/စီမံပေး အမည်	စက်ဝန်းအသုံးပြု/စီမံပေး အမျိုးအစား	စက်ဝန်း(၁) ဝ စက်ဝန်း(၂) ဝ စက်ဝန်း(၃)	စက်ဝန်း(၄)
စက်ဝန်းအသုံးပြု/စီမံပေး အမည်	စက်ဝန်းအသုံးပြု/စီမံပေး အမျိုးအစား	စက်ဝန်း(၁) ဝ စက်ဝန်း(၂) ဝ စက်ဝန်း(၃)	စက်ဝန်း(၄)

စီမံကိန်းစက်ဝန်းအသုံးပြု	စက်ဝန်းအသုံးပြု/စီမံပေး အမည်		စက်ဝန်းအသုံးပြု/စီမံပေး အမျိုးအစား			
	စက်ဝန်းအသုံးပြု/စီမံပေး အမည်	စက်ဝန်းအသုံးပြု/စီမံပေး အမျိုးအစား	စက်ဝန်း(၁) ဝ	စက်ဝန်း(၂) ဝ	စက်ဝန်း(၃) ဝ	စက်ဝန်း(၄) ဝ
၁။ ကျေးရွာစီမံကိန်း မိတ်ဆက်အစည်းအဝေး	၇-၁၂-၁၈	၇-၁၂-၁၈	၇၅	၈၀	၁၅၂	၁၅၅
၂။ ကျေးရွာစီမံကိန်း မိတ်ဆက်အစည်းအဝေး	၉-၁၂-၁၈	၉-၁၂-၁၈	၈၂	၇၀	၁၅၂	၁၅၀

စီမံကိန်းစက်ဝန်းအချိန်ဇယား (ပုံစံ ၈-၂) စတုတ္ထနှစ် စက်ဝန်း

ပုံစံ - ၈-၂ - စီမံကိန်းစက်ဝန်းအချိန်ဇယား (PC 2)

လမ်းညွှန်ချက်	သက်ဆိုင်ရာလူထုစည်းရုံးရေးမှူး/လက်ထောက်နည်းပညာမှူးများမှ			စီမံကိန်းစက်ဝန်းအဆင့်တစ်ခုပြီးစီးတိုင်းကျေးရွာနှင့်			
ကျေးရွာအုပ်စုအတွက်ဤစက်ဝန်းကြည့်သွင်းရမည့်							
စည်းရုံးရေးမှူး/လက်ထောက်နည်းပညာရေးမှူးဝန်ထမ်း အမည် -	ဦးထွန်းလှ						
နေ့စွဲ	၁၆. ၁၀. ၁၅	စက်ဝန်းအားအမှတ်ဖြစ်ပါ	စက်ဝန်း(၁) <input type="checkbox"/> စက်ဝန်း(၂) <input type="checkbox"/> စက်ဝန်း(၃) <input type="checkbox"/> စက်ဝန်း(၄) <input type="checkbox"/> စက်ဝန်း(၅) <input type="checkbox"/>				
ပြည်နယ်/တိုင်း	ဧရာဝတီ	မြို့နယ်	မုလတက	ကျေးရွာအုပ်စု	အ.၁၁၈	ကျေးရွာ	မောင်ပါ

စီမံကိန်းဆောင်ရွက်မှုအဆင့်များ	နေ့စွဲ		အစည်းအဝေးတွင်တက်ရောက်သူအရေအတွက်					
	စတင်သည့် နေ့	ပြီးဆုံးသည့် နေ့	အမျိုးသား အရေ အတွက်	အမျိုးသမီး အရေ အတွက်	အိမ်ထောင် ပုစော အတွက်	လူနီးပုထောက်ရောက်သူ အရေအတွက် နှင့် လူနီးပုအမည်	အိမ်ထောင် ပုပေါင်း	အိမ်ထောင် ပု %
၁။ ကျေးရွာစီမံကိန်း မိတ်ဆက်အစည်းအဝေး	၂၅. ၁၀. ၁၅	၂၅. ၁၀. ၁၅	၇၅	၈၀	၁၃၅	၇၃၆	၁၃၅	
၂။ ကျေးရွာစွဲမြို့ရေး စီမံချက်ရေးဆွဲခြင်း အစည်းအဝေး	၂၅. ၁၀. ၁၅	၂၅. ၁၀. ၁၅	၇၅	၈၀	၁၃၅	၇၃၆	၁၃၅	
၃။ ကျေးရွာအုပ်စု လုပ်ငန်းဆုံးဖြတ်ချက်ချသည့်အစည်းအဝေး	၁၆. ၁၀. ၁၅	၁၆. ၁၀. ၁၅	၇၃	၇၆	၁၄၉	၇၃၆	၁၄၅	
၄။ မြို့နယ်အဆင့်စီမံကိန်းရေးဆွဲရေးနှင့် အကောင်အထည်ဖော်ရေး ကော်မတီ၏ စီမံကိန်း သုံးသပ်မှုအစည်းအဝေး			၈၀	၈၀	၁၆၀	၈၀၀	၁၆၀	

၁၁။ ကျေးရွာဖွံ့ဖြိုးရေး ဦးစားပေး အစီအစဉ် (ပုံစံ ၈-၃) ပထမနှစ် စက်ဝန်း

ပုံစံ - ၈ - ၃ ကျေးရွာဖွံ့ဖြိုးရေး ဦးစားပေးအစီအစဉ် (Form PC 3)

လမ်းညွှန်စွာ အဆင့်(၃) ကျေးရွာမှန်မှန်ချက်အစည်းအဝေး ပြီးဆုံးသောအခါ ကျေးရွာစီမံကိန်း အထောက်အကူပြု ကော်မတီသည် လူထုစည်းရုံးရေးပူးအကူအညီဖြင့် ဤပုံစံကိုပြည့်စုံအောင် ပြည့်သွင်းရမည်။			
လူထုစည်းရုံးရေးပူး/ဝန်ထမ်း အမည် ခင် နန်းစိန်			
နေ့စွဲ 15. 2. 2017	စက်ဝန်းအား အမှတ်ခြံပါ (✓) <input type="checkbox"/> စက်ဝန်း(၁) <input type="checkbox"/> စက်ဝန်း(၂) <input type="checkbox"/> စက်ဝန်း(၃) <input type="checkbox"/> စက်ဝန်း(၄) <input type="checkbox"/> စက်ဝန်း(၅) <input type="checkbox"/> စက်ဝန်း(၆) <input type="checkbox"/> စက်ဝန်း(၇) <input type="checkbox"/> စက်ဝန်း(၈) <input type="checkbox"/> စက်ဝန်း(၉) <input type="checkbox"/> စက်ဝန်း(၁၀) <input type="checkbox"/>		
ပြည်နယ်/တိုင်း ဧရာဝတီ	မြို့နယ်/ယူတော မြို့နယ်ယူတော	ကျေးရွာအုပ်စု မြို့သစ်	ကျေးရွာ မောင်ပါ

က။ အစီအစဉ်အတိုင်းအဆုံးပျားအားထွေးနှေးခြင်း - ယခုလက်ရှိအခြေအနေတွင် ဤကျေးရွာဖွံ့ဖြိုးတိုးတက်ရေးအတွက် အဓိက အစီအစဉ်အတိုင်းအဆုံးပျားသည် ပညာသည်များဖြစ်ပါသည်။ (အမျိုးသား/သမီး အနည်းဆုံးအစီအစဉ် ၅ ခုစီပေးပြပါ)

အမျိုးသား အဖွဲ့မှ တင်ပြသောအစီအစဉ်အတိုင်းအဆုံးပျား	အမျိုးသမီး အဖွဲ့မှ တင်ပြသောအစီအစဉ်အတိုင်းအဆုံးပျား
၁ ဘုရားကျောင်းကျောင်း၊ ဖြန့် နှာခက်ကစား	၁ လမ်းပျော်၊ ဆက်သွယ်ရေး၊ ကျေးရွာအဖွဲ့အစည်းများ တည်ထောင်ရေး၊ အစည်းအဝေးများ ပြုလုပ်ရေး၊ အစည်းအဝေးများ ပြုလုပ်ရေး၊ အစည်းအဝေးများ ပြုလုပ်ရေး
၂ ဆေးကုသရေးအဖွဲ့အစည်းတပ်ဆင်ရေး၊ ဆေးကုသရေးအဖွဲ့အစည်းတပ်ဆင်ရေး	၂ ဆေးကုသရေးအဖွဲ့အစည်းတပ်ဆင်ရေး၊ ဆေးကုသရေးအဖွဲ့အစည်းတပ်ဆင်ရေး
၃ ဆေးကုသရေးအဖွဲ့အစည်းတပ်ဆင်ရေး၊ ဆေးကုသရေးအဖွဲ့အစည်းတပ်ဆင်ရေး	၃ ဆေးကုသရေးအဖွဲ့အစည်းတပ်ဆင်ရေး၊ ဆေးကုသရေးအဖွဲ့အစည်းတပ်ဆင်ရေး
၄ ကျေးရွာအဖွဲ့အစည်းတပ်ဆင်ရေး၊ ကျေးရွာအဖွဲ့အစည်းတပ်ဆင်ရေး	၄ ကျေးရွာအဖွဲ့အစည်းတပ်ဆင်ရေး၊ ကျေးရွာအဖွဲ့အစည်းတပ်ဆင်ရေး
၅ မြေသေတ္တာအစီအစဉ်အတိုင်းအဆုံးပျား (အမျိုးသမီးအဖွဲ့မှ)	၅ မြေသေတ္တာအစီအစဉ်အတိုင်းအဆုံးပျား (အမျိုးသမီးအဖွဲ့မှ)
၆ ကျေးရွာအဖွဲ့အစည်းတပ်ဆင်ရေး (အမျိုးသမီးအဖွဲ့မှ)	၆ ကျေးရွာအဖွဲ့အစည်းတပ်ဆင်ရေး (အမျိုးသမီးအဖွဲ့မှ)

ခ။ မျှော်မှန်းခြင်း - နောင်လာမည့် (၅) နှစ် အတွင်း ကျေးရွာဖွံ့ဖြိုးရေး မျှော်မှန်းလျာထားချက်များအား တင်ပြပါ။

အမျိုးသားအဖွဲ့မှ တင်ပြသောမျှော်မှန်းချက်များ	အမျိုးသမီးအဖွဲ့မှ တင်ပြသောမျှော်မှန်းချက်များ
၁ လမ်းပျော်၊ ဆက်သွယ်ရေး၊ ကျေးရွာအဖွဲ့အစည်းများ တည်ထောင်ရေး	၁ လမ်းပျော်၊ ဆက်သွယ်ရေး၊ ကျေးရွာအဖွဲ့အစည်းများ တည်ထောင်ရေး
၂ စက်ဝန်း၊ အစည်းအဝေးများ ပြုလုပ်ရေး	၂ စက်ဝန်း၊ အစည်းအဝေးများ ပြုလုပ်ရေး
၃ ကျေးရွာအဖွဲ့အစည်းတပ်ဆင်ရေး၊ ကျေးရွာအဖွဲ့အစည်းတပ်ဆင်ရေး	၃ ကျေးရွာအဖွဲ့အစည်းတပ်ဆင်ရေး၊ ကျေးရွာအဖွဲ့အစည်းတပ်ဆင်ရေး
၄ မြေသေတ္တာအစီအစဉ်အတိုင်းအဆုံးပျား (အမျိုးသမီးအဖွဲ့မှ)	၄ မြေသေတ္တာအစီအစဉ်အတိုင်းအဆုံးပျား (အမျိုးသမီးအဖွဲ့မှ)
၅ မြေသေတ္တာအစီအစဉ်အတိုင်းအဆုံးပျား (အမျိုးသမီးအဖွဲ့မှ)	၅ မြေသေတ္တာအစီအစဉ်အတိုင်းအဆုံးပျား (အမျိုးသမီးအဖွဲ့မှ)
၆ စက်ဝန်း၊ အစည်းအဝေးများ ပြုလုပ်ရေး	၆ စက်ဝန်း၊ အစည်းအဝေးများ ပြုလုပ်ရေး

ဂ။ လူထုစီမံကိန်း၏ လာမည့် (၄) နှစ်အတွက် အကျိုးပင်သော ဦးစားပေး ဖွံ့ဖြိုးတိုးတက်မှု လုပ်ငန်း အစီအစဉ်များအားဖော်ပြပါ။

အဆင့်	ကျေးရွာအတွက် ဦးစားပေး ဖွံ့ဖြိုးတိုးတက်မှု လုပ်ငန်းစဉ်များ	အဆိုပြုသူ (အမျိုးသား/အမျိုးသမီး/အမျိုးသား+အမျိုးသမီး)	ခန့်မှန်းကုန်ကျစရိတ်	အကျိုးပင်စွမ်းရည် ခန့်မှန်းခြေ အရေအတွက်
၁	ရွာတွင်းလမ်း	က + မ		
၂	ရွာတွင်းလမ်း	က + မ		
၃	ကျေးရွာအဖွဲ့အစည်းတပ်ဆင်ရေး	က + မ		
၄	စက်ဝန်း၊ အစည်းအဝေးများ ပြုလုပ်ရေး	က + မ		
၅	ဆေးကုသရေးအဖွဲ့အစည်းတပ်ဆင်ရေး	က + မ		
၆	စာသင်ကျောင်းခြံစည်းရွက်	က		

ကျေးရွာအဖွဲ့အစည်းအဖွဲ့ဝင်များ နာမည်၊ နေအိမ်အမှတ်၊ နေအိမ်အမှတ်၊ နေအိမ်အမှတ်

ဃ၊ လူထုစီမံကိန်း၏ လာမည့်(၄)နှစ်အတွက် အကျိုးမဝင်သော ဦးစားပေး ဖွံ့ဖြိုးတိုးတက်မှု လုပ်ငန်း အစီအစဉ်များအားဖော်ပြပါ။

အဆင့်	ကျေးရွာအတွက် ဦးစားပေး ဖွံ့ဖြိုးတိုးတက်မှု လုပ်ငန်းစဉ်များ	အဆိုပြုသူ (အမျိုးသားများ/ အမျိုးသမီးများ/အမျိုးသား+ အမျိုးသမီး)	အခန်းကဏ္ဍ
၁	စာသင်တန်း ပြောင်း	မ	မညာဇာ၊ အဖေခံ အစားအစာ၊ ခြံမူပျိုးစေ့၊ အသက်အရွယ် ခေါ်ခေါ်ခေါ် ကျွမ်းကျင်ရေး။
၂	တူးမြောင်းဖန်	မ	
၃	ပျက်စီးနေသည့် ရေ၊ သစ်တန်း	မ	
၄	ပုံမှန်ထိန်းသိမ်းရေးအဖွဲ့	မ	
၅	ကျွမ်းကျင်ရေး အသိပညာပေးပွဲ	မ	
၆			
၇			
၈			

ခေါင်းဆောင်၊ ကျေးရွာစီမံကိန်းအထောက်အကူပြုကော်မတီမှ အတည်ပြုသည်။

အမည် ဦးမြင့်အောင် လက်မှတ် [Signature] ဝန.ရံ 15.2.2017

ကျေးရွာဖွံ့ဖြိုးရေး ဦးစားပေး အစီအစဉ် (ပုံစံ ၈-၃) ဒုတိယနှစ် စက်ဝန်း

ပုံစံ - ၈ - ၃ ကျေးရွာဖွံ့ဖြိုးရေး ဦးစားပေးအစီအစဉ် (Form PC 3)

ပစ်ညွှန်ချက်၊ အဆင့်(၃) ကျေးရွာဖွံ့ဖြိုးရေးအစီအစဉ်အစဉ်အစား ဦးစားပေးအစီအစဉ် ကျေးရွာပုံစံကိန်း အထောက်အကူပြု
 ကော်မတီသည် လူထုစည်းရုံးရေးများအကူအညီဖြင့် ဤပုံစံကိုပြည့်စုံအောင် ဖြည့်သွင်းရမည်။

လူထုစည်းရုံးရေးများ/ဝန်ထမ်း အမည် **ဒေါ်ဖြိုး မြင့်စံ**

နေ့စွဲ **13.3.18** ကော်မတီအား အမှတ်ခြစ်ပါ (V) စက်ဝန်း(၁)
 စက်ဝန်း(၂) စက်ဝန်း(၃) စက်ဝန်း(၄)

ပြည်နယ်/တိုင်း **ဧရာဝတီ** ဖြန့်နယ် **ဇယ်က** ကျေးရွာအုပ်စု **မြို့သစ်** ကျေးရွာ **မောင်ပါ**

က။ အစီအစဉ်အစားအစီအစဉ်များအားစွမ်းဆောင်ရည် - ယခုလက်ရှိအခြေအနေတွင် ဤကျေးရွာဖွံ့ဖြိုးတိုးတက်ရေးအတွက် အဓိက အစီအစဉ်အစားအစီအစဉ်များသည် ပယ်သည့်များဖြစ်ပါသည်။ (အမျိုးသား/သမီး အနည်းဆုံးအစီအစဉ် ၅ ခုစီပေးပြပါ)

အမျိုးသား အဖွဲ့မှ တင်ပြသောအစီအစဉ်အစားအစီအစဉ်များ	အမျိုးသမီး အဖွဲ့မှတင်ပြသောအစီအစဉ်အစားအစီအစဉ်များ
၀ ဂွဿဗာဘက်လမ်းဖောက်ခင်းအစီအစဉ်	၀ ဂွဿဗာဘက်လမ်းဖောက်ခင်းအစီအစဉ်
၂ ဂွဿဗာလမ်းဖောက်ခင်းအစီအစဉ်	၂ ဂွဿဗာလမ်းဖောက်ခင်းအစီအစဉ်
၄ ဂွဿဗာလမ်းဖောက်ခင်းအစီအစဉ်	၄ ဂွဿဗာလမ်းဖောက်ခင်းအစီအစဉ်
၅	၅
၆	၆

ခ။ မျှော်မှန်းခြင်း - နောင်လာမည့် (၅) နှစ် အတွင်း ကျေးရွာဖွံ့ဖြိုးရေး မျှော်မှန်းလျာထားချက်များအား တင်ပြပါ။

အမျိုးသားအဖွဲ့မှ တင်ပြသောမျှော်မှန်းချက်များ	အမျိုးသမီးအဖွဲ့မှ တင်ပြသောမျှော်မှန်းချက်များ
၀ ဂွဿဗာဘက်လမ်းဖောက်ခင်းအစီအစဉ်	၀ ဂွဿဗာဘက်လမ်းဖောက်ခင်းအစီအစဉ်
၂ ဂွဿဗာလမ်းဖောက်ခင်းအစီအစဉ်	၂ ဂွဿဗာလမ်းဖောက်ခင်းအစီအစဉ်
၄ ဂွဿဗာလမ်းဖောက်ခင်းအစီအစဉ်	၄ ဂွဿဗာလမ်းဖောက်ခင်းအစီအစဉ်
၅	၅
၆	၆

ဂ။ လူထုပံ့ပိုးကိန်း၏ လာမည့် (၄) နှစ်အတွက် အကျုံးဝင်သော ဦးစားပေး ဖွံ့ဖြိုးတိုးတက်မှု လုပ်ငန်း အစီအစဉ်များအားပေးပြပါ။

အဆင့်	ကျေးရွာအတွက် ဦးစားပေး ဖွံ့ဖြိုးတိုးတက်မှု လုပ်ငန်းစဉ်များ	အဆိုပြုသူ (အမျိုးသားများ/ အမျိုးသမီးများ/အမျိုးသား+ အမျိုးသမီး)	ခန့်မှန်းကုန်ကျ ဝင်ရံ	အကျိုးခံစားခွင့်ရှိသူ ခန့်မှန်းခြေ အရေ အတွက်
၀	ဂွဿဗာဘက်လမ်း	အမျိုးသား + အမျိုးသမီး	14450000	1420
၂	စီးလင်းဇာ	အမျိုးသမီး		1420
၃	စာဖွဲ့လမ်း	အမျိုးသား + အမျိုးသမီး		1420
၄	ဘေးပေါစင်	အမျိုးသမီး		1420
၅	ကျေးရွာဖွံ့ဖြိုးရေးအစီအစဉ်	အမျိုးသား		1420
၆				

ထပ်၊ လူထုစီမံကိန်း၏ လာမည့်(၄)နှစ်အတွက် အကျိုးမဝင်သော ဦးစားပေး ဖွံ့ဖြိုးတိုးတက်မှု လုပ်ငန်း အင်အားစနစ်များအားဖော်ပြပါ။

အဆင့်	ကျေးရွာအတွက် ဦးစားပေး ဖွံ့ဖြိုး တိုးတက်မှု လုပ်ငန်းစဉ်များ	အဆိုပြုသူ (အမျိုးသားများ/ အမျိုးသမီးများ/အမျိုးသား+ အမျိုးသမီး)	အခန်းကဏ္ဍ
၀			
၂			
၃			
၄			
၅			
၆			
၇			

ခေါင်းစောင်၊ ကျေးရွာစီမံကိန်းအထောက်အကူပြုကော်မတီမှ အတည်ပြုသည်။

အမည် မြေစူးမာဝင်း လက်မှတ် မြေစူးမာဝင်း နေ့စွဲ ၁၅.၁၂.၂၀၂၃

ကျေးရွာဖွံ့ဖြိုးရေး ဦးစားပေး အစီအစဉ် (ပုံစံ ၈-၃) တတိယနှစ် စက်ဝန်း

ပုံစံ - ၈-၃ ကျေးရွာဖွံ့ဖြိုးရေး ဦးစားပေးအစီအစဉ် (Form PC 3)

လယ်ဥယျာဉ်မှတ်တမ်း အဆင့်(၃)ကျေးရွာဖွံ့ဖြိုးရေးမှတ်တမ်းရက်အစဉ်အတိုင်းအစီအစဉ်အရ ကျေးရွာစီမံကိန်း အထောက်အကူပြုပေးရန်အတွက် လူထုစည်းရုံးရေးမှူးအဖွဲ့အစည်းဖြင့် ဤပုံစံကိုပြည့်စုံအောင် ဖြည့်သွင်းရမည်။	
လူထုစည်းရုံးရေးမှူး/ဝန်ထမ်း အမည် စိုးမြင့်မြင့်	
နေ့စွဲ ၇.၇.၂၀.၂၀	စက်ဝန်းအား အမှတ်ဖြစ်ပါ (✓) <input type="checkbox"/> စက်ဝန်း(၁) <input type="checkbox"/> စက်ဝန်း(၂) <input type="checkbox"/> စက်ဝန်း(၃) <input type="checkbox"/> စက်ဝန်း(၄)
ပြည်နယ်/တိုင်း ဧရာဝတီ	မြို့နယ် ယုစော
ကျေးရွာအုပ်စု မြို့သစ်	ကျေးရွာ မောင်ပါ

က။ အခက်အခဲအတားအဆီးများအားလုံးဖြေရှင်း - ယခုလက်ရှိအခြေအနေတွင်ဤကျေးရွာဖွံ့ဖြိုးတိုးတက်ရေးအတွက် အဓိကအခက်အခဲအတားအဆီးများသည် မည်သည့်အခက်အခဲအတားအဆီးများဖြစ်ပါသနည်း။ (အမျိုးသား/သမီး အနည်းဆုံးအခက်အခဲ ၅ ခုစီဖော်ပြပါ)

အုပ်စုဖွဲ့စည်းရေးမှူးများမှ တင်ပြသောအခက်အခဲအတားအဆီးများ	
ရွာထဲမှာ လူမှုရေး နှင့် နေရာမရသော အိမ်များ ရှိနေခြင်း	<input type="checkbox"/> ကျား <input type="checkbox"/> မကျား + မ
ရွာထဲမှာ ရေအခက်အခဲ ရှိနေခြင်း	မကျား <input type="checkbox"/> မ <input type="checkbox"/> ကျား + မ
ရွာထဲမှာ မြေအခက်အခဲ ရှိနေခြင်း	<input type="checkbox"/> ကျား <input type="checkbox"/> မ <input type="checkbox"/> ကျား + မ
ရွာထဲမှာ လူမှုရေး နှင့် နေရာမရသော အိမ်များ ရှိနေခြင်း	<input type="checkbox"/> ကျား <input type="checkbox"/> မ <input type="checkbox"/> ကျား + မ
ရွာထဲမှာ မြေအခက်အခဲ ရှိနေခြင်း	မကျား <input type="checkbox"/> မ <input type="checkbox"/> ကျား + မ

ခ။ မျှော်မှန်းခြင်း- နောင်လာမည့် (၅) နှစ် အတွင်း ကျေးရွာဖွံ့ဖြိုးရေး မျှော်မှန်းလျာထားချက်များအား တင်ပြပါ။

အုပ်စုဖွဲ့စည်းရေးမှူးများမှ တင်ပြသောအခက်အခဲအတားအဆီးများ	
ရွာထဲမှာ လူမှုရေး နှင့် နေရာမရသော အိမ်များ ရှိနေခြင်း	မကျား <input type="checkbox"/> မ <input type="checkbox"/> ကျား + မ
ရွာထဲမှာ ရေအခက်အခဲ ရှိနေခြင်း	မကျား <input type="checkbox"/> မ <input type="checkbox"/> ကျား + မ
ရွာထဲမှာ မြေအခက်အခဲ ရှိနေခြင်း	<input type="checkbox"/> ကျား <input type="checkbox"/> မ <input type="checkbox"/> ကျား + မ
ရွာထဲမှာ လူမှုရေး နှင့် နေရာမရသော အိမ်များ ရှိနေခြင်း	<input type="checkbox"/> ကျား <input type="checkbox"/> မ <input type="checkbox"/> ကျား + မ

ရွာထဲမှာ ရှိပါက သားသားချင်း သားသားချင်း အဖွဲ့အစည်း ဖွဲ့စည်းပေးရန် လိုအပ်ပါသည်။
 ကျား ဝ ကျား + မ

ဂ။ လူထုစီမံကိန်း၏ လာမည့် (၄) နှစ်အတွက် အကျုံးမဝင်သော ဦးစားပေး ဖွံ့ဖြိုးတိုးတက်မှု လုပ်ငန်း အစီအစဉ်များအားဖော်ပြပါ။

ဦးစားပေးအဆင့်	ကျေးရွာအတွက် ဦးစားပေး ဖွံ့ဖြိုးတိုးတက်မှု လုပ်ငန်းစဉ်များ	အဆိုပြုသူ (အမျိုးသားများ/ အမျိုးသမီးများ/ အမျိုးသား + အမျိုးသမီး)	အခန်းကဏ္ဍ	ဦးစားပေး အဆင့် သတ်မှတ်ချက်	ခန့်မှန်း ကုန်ကျစရိတ်	အကျိုးခံစားခွင့်ရှိသူ နှင့် မှန်းခြေအရေအတွက်		
						ကျား	မ	ပေါင်း
၁	ရွာထဲမှာ ရှိပါက သားသားချင်း သားသားချင်း အဖွဲ့အစည်း ဖွဲ့စည်းပေးရန် လိုအပ်ပါသည်။	အမျိုးသား + အမျိုးသမီး	၁	လမ်း	၁၄,၀၃,၆၅၀	၆၂၀	၈၀၀	၁၄၂၀
၂	ပွဲအားပေး ဆက်လက်	။	၂	လမ်း	၁၄,၀၀၀၀၀	၆၂၀	၈၀၀	၁၄၂၀
၃	ကန်စိုက်ပျိုးရေး	အမျိုးသမီး	၃	အခြား	၁၄,၀၀၀၀၀	၆၂၀	၈၀၀	၁၄၂၀
၄	ကျေးရွာဖွံ့ဖြိုးရေး	အမျိုးသား	၄	ကျေးရွာဖွံ့ဖြိုးရေး	၁၄,၀၀၀၀၀	၆၂၀	၈၀၀	၁၄၂၀
၅								

ဃ။ လူထုစီမံကိန်း၏ လာမည့် (၄) နှစ်အတွက် အကျုံးမဝင်သော ဦးစားပေး ဖွံ့ဖြိုးတိုးတက်မှု လုပ်ငန်း အစီအစဉ်များအားဖော်ပြပါ။

အဆင့်	ကျေးရွာအတွက် ဦးစားပေး ဖွံ့ဖြိုးတိုးတက်မှု လုပ်ငန်းစဉ်များ	အဆိုပြုသူ (အမျိုးသားများ/ အမျိုးသမီးများ/ အမျိုးသား + အမျိုးသမီး)	အခန်းကဏ္ဍ
၁	ကျေးရွာဖွံ့ဖြိုးရေး	အမျိုးသမီး	အခြားအဖွဲ့အစည်း
၂	ရွာထဲမှာ ရှိပါက သားသားချင်း သားသားချင်း အဖွဲ့အစည်း ဖွဲ့စည်းပေးရန် လိုအပ်ပါသည်။	အမျိုးသား	။
၃			
၄			
၅			

ခေါင်းဆောင်၊ ကျေးရွာစီမံကိန်းအထောက်အကူပြုကော်မတီမှ အတည်ပြုသည်။

အမည် အောင်ကျော်စွာ လက်မှတ် [Signature] ခန့်.ရက် ၉.၁၂.၁၈

၀၀ ကျား ၀၀ ၀ ကျား + ၀

၀၀ ကျား ၀၀ ၀ ကျား + ၀

၀၀ ကျား ၀၀ ၀ ကျား + ၀

ဦးစား ဝေး အဆင့်	ကျေးရွာအတွက် ဦးစားဝေး ဖွံ့ဖြိုးတိုးတက်မှု လုပ်ငန်းစဉ်များ	အဆိုပြုသူ (အမျိုးသားများ/ အမျိုးသမီးများ/အမျိုးသား + အမျိုးသမီး)	အခန်း ကဏ္ဍ	ဦးစား ဝေး အဆင့် သတ်မှ တ်ချက်	ခန့်မှန်း တုန့်ကျ ရိတ်	အကျိုးခံစားခွင့်ရှိသူ နဲ့ မှန်းခြေအရေအတွက်		
						ကျား	မ	ပေါင်း
၀	ကျေးရွာအတွက် ဦးစားဝေး ဖွံ့ဖြိုးတိုးတက်မှု လုပ်ငန်းစဉ်များ			၁	၁၅၀၀၀၀၀			
၂	ကျေးရွာအတွက် ဦးစားဝေး ဖွံ့ဖြိုးတိုးတက်မှု လုပ်ငန်းစဉ်များ			၂	၂၅၀၀၀၀၀			
၃	ကျေးရွာအတွက် ဦးစားဝေး ဖွံ့ဖြိုးတိုးတက်မှု လုပ်ငန်းစဉ်များ			၃	၃၀၀၀၀၀၀			
၄								
၅								

၀၀ ကျား ၀၀ ၀ ကျား + ၀

၀၀ ကျား ၀၀ ၀ ကျား + ၀

၀၀ ကျား ၀၀ ၀ ကျား + ၀

အဆင့်	ကျေးရွာအတွက် ဦးစားဝေး ဖွံ့ဖြိုး တိုးတက်မှု လုပ်ငန်းစဉ်များ	အဆိုပြုသူ (အမျိုးသားများ/ အမျိုးသမီးများ/အမျိုးသား + အမျိုးသမီး)	အခန်းကဏ္ဍ
၀	ကျေးရွာအတွက် ဦးစားဝေး ဖွံ့ဖြိုးတိုးတက်မှု လုပ်ငန်းစဉ်များ		
၂			
၃			
၄			
၅			

အဆင့် ၀ ဦးစားဝေး ၀ ကျား ၀ မ

ရက်စွဲ ၄.၁၀.၂၀၁၇

အကျဉ်းချုပ်ချက်ချင်း

ကျေးရွာအုပ်စု

မြို့. ၁၀၆

ကျေးရွာ

မောင်ပါ

နေ့ရက်

၀၅.၁၀.၂၀၂၁

နေ့ရာ

ဖက်ကပ်အုပ်စု

ကျေးရွာအုပ်စု

အကြောင်းအရာ

လူထုဖော်ပြချက်များ (ဆေးကုသရေးအဖွဲ့) တွင်
ပူးပေါင်းဆောင်ရွက်ပေးခြင်း။

မိန့်ခွင့် (၁)

ကျေးရွာ မြို့ ဘက်ရှိ အုပ်စုများမှ ကျေးရွာအုပ်စုအဖွဲ့
အဖွဲ့ဝင်များ ဖြစ်ခြင်း။

မိန့်ခွင့် (၂)

ရန်ကင်းမြို့ ပြန်လည် ဖြစ်ပေါ်ခြင်း နှင့် ပူးပေါင်းဆောင်ရွက်
ပေးခြင်း၊ အဖွဲ့ဝင်များ ဖြစ်ခြင်း။

မိန့်ခွင့် (၃)

ကျေးရွာအုပ်စုအဖွဲ့ဝင်များတွင် ဘက် ဝတ္တရားများကို စွဲလမ်း
စားသုံးခြင်း၊ ဆေးကုသရေးအဖွဲ့တွင် ကျေးရွာအုပ်စုအဖွဲ့
ဝင်များအား ပူးပေါင်းဆောင်ရွက်ပေးခြင်း၊ ပူးပေါင်း
ဆောင်ရွက်ခြင်းများကို မဲဆန္ဒဖြင့် ဆောင်ရွက်သည်။

မိန့်ခွင့် (၄)

ကျေးရွာအုပ်စုအဖွဲ့ဝင်များအား ကျေးရွာအုပ်စု (၁၀) မှ
ကျေးရွာအုပ်စုအဖွဲ့ဝင်များ၊ မြေပိုင်းများ၊ ကျေးရွာအုပ်စု
အဖွဲ့ဝင်များ ဖြစ်ခြင်း။

မိန့်ခွင့် (၅)

ကျေးရွာအုပ်စုအဖွဲ့ဝင်များအား ပူးပေါင်းဆောင်ရွက်
ပေးခြင်း၊ ကျေးရွာအုပ်စုအဖွဲ့ဝင်များအား ပူးပေါင်းဆောင်ရွက်
ပေးခြင်း၊ ကျေးရွာအုပ်စုအဖွဲ့ဝင်များအား ပူးပေါင်းဆောင်ရွက်
ပေးခြင်း။

မိန့်ခွင့် (၆)

ကျေးရွာအုပ်စုအဖွဲ့ဝင်များအား ပူးပေါင်းဆောင်ရွက်
ပေးခြင်း၊ ကျေးရွာအုပ်စုအဖွဲ့ဝင်များအား ပူးပေါင်းဆောင်ရွက်
ပေးခြင်း၊ ကျေးရွာအုပ်စုအဖွဲ့ဝင်များအား ပူးပေါင်းဆောင်ရွက်
ပေးခြင်း။

စတုတ္ထနှစ် စက်ဝန်းတွင် ထွက်ပေါ်လာသောလုပ်ငန်း ခွဲများ

၇. ကျေးရွာအုပ်စုအဖွဲ့အစည်း
၈. အသင်းအဖွဲ့အစည်းအဖွဲ့အစည်း
၉. "ပိတောက်ကွန်ပရက်စ်"
၁၀. ဘုန်းကြီးကျောင်း အဖွဲ့
- ၁၁.
- ၁၂.

စတုတ္ထနှစ်စက်ဝန်းတွင် ဆောင်ရွက်မည့်လုပ်ငန်း ခွဲ

* ကျေးရွာအုပ်စုအဖွဲ့အစည်း

၁၄။ ကဏ္ဍအလိုက် ဖွံ့ဖြိုးရေး ဦးစားပေးလုပ်ငန်းများ

ကဏ္ဍအလိုက် ဦးစားပေးလုပ်ငန်းချုပ်စာရင်း

ကဏ္ဍ	ဦးစားပေး အဆင့်	လုပ်ငန်းအမျိုးအစား	အဆိုပြုသူ(အမှန်ဖြစ်ရန်)			ခုနှစ်	ထောက်ပံ့မည့်အဖွဲ့အစည်း (သို့) ဌာန	မှတ်ချက်
			ကျား	မ	ကျား+မ			
အခြေခံအဆောက်အအုံကဏ္ဍ (လမ်း/တံတား/ရေရရှိရေး/မီးလောင်ရေး)	၀	ကျောက်မြေအိမ်			၂	၂၀၂၀		
	၂							
	၃	အိမ်ခြံမြေ			၂			
	၄							
	၅							
လူမှု ဖွံ့ဖြိုးမှုကဏ္ဍ (ပညာရေး/ ကျန်းမာရေး နှင့် ဆိုင်ခေကာအဆောက်အအုံများနှင့် အခြားလိုအပ်ချက်များ)	၀							
	၂	အိမ်ခြံမြေ			၂			
	၃							
	၄							
	၅							
သက်မွေးဖမ်းကျောင်းကဏ္ဍ (ဖိုက်ဂျီရေး/ ဝေ့ဖြူရေး နှင့် ဆိုင်ခေကာ အဆောက်အအုံများ နှင့် အခြား လိုအပ်ချက်များ)	၀							
	၂							
	၃							
	၄							
	၅							
သဘာဝဘေးအန္တရာယ် လျော့ပါးရေး ကဏ္ဍ	၀							
	၂							
	၃							
	၄							
	၅							
အခြားကဏ္ဍ (ဌာနဆိုင်ရာများသို့ လွှဲပြောင်းမှု နှင့် အကောင်အထည် ဖော်ဆောင်ရန် ဝေ့နှစ်ခြင်းမရှိ ခေကာ လုပ်ငန်းများ)	၀							
	၂							
	၃							
	၄							
	၅							

၁၅။ VDP အရည်အသွေးထိန်းချုပ်မှု

ထိန်းချုပ်သူ-	ရက်စွဲ-	ရွာ-	VDP ရက်စွဲ
		မြို့နယ်	ကျေးရွာအုပ်စု

VDP စာရွက်စာတမ်းပြီးဆုံးမှုကို စစ်ဆေးပါ။ (OM အရ)

- မျက်နှာဖုံး (အဖုံး)
- မာတိကာ
- ကျေးရွာအခြေခံ (data)
- PSA အကျဉ်းချုပ်နှင့် PRA လုပ်ငန်းစဉ်
- အမျိုးသားအမျိုးသမီး အဖွဲ့များ၏ အခက်အခဲများ
- ကျေးရွာမျှော်မှန်းချက် (ဆွေးနွေးချက် ရလဒ်)
- အမျိုးသား၊ အမျိုးသမီးအဖွဲ့များ သဘောတူထားသည့် (၄) နှစ်အတွက် ဦးစားပေး လုပ်ငန်းများ စာရင်း (အခြေခံ အဆောက်အအုံ၊ အသက်မွေးမှု၊ ပညာရေး၊ လူမှုရေးထိန်းသိမ်းမှု၊)

နောက်ဆက်တွဲများ

- လူမှုရေးအကဲဖြတ်မှု၊ စာရွက်စာတမ်း၊ ဓါတ်ပုံနှင့် PRA လုပ်ငန်းစဉ်၊ မြေပုံများပါရမည်၊ စည်းစိမ်ပိုင်ဆိုင်မှု အဆင့်၊ Venn ပုံ.....
- ကျေးရွာစီမံကိန်း ရေးဆွဲရေး အစည်းအဝေးမှတ်တမ်း မိတ္တူ
- ကျေးရွာ၏ အချက်အလက် (PC 1 ပုံစံ)
- ကျေးရွာမျှော်မှန်းချက်

(၂) လူမှုရေးအကဲဖြတ်မှုအရည်အသွေးနှင့် (VDP စစ်ဆေးပါ)

- VDP တွင် ပါဝင်သော ဦးရေ (အမျိုးသားအမျိုးသမီး)
- လူမှုရေးအကဲဖြတ်မှုအရည်အသွေးနှင့် VDP အတွက် ရက်ပေါင်း
- PRA အသုံးပြုမှုအရည်အတွက်
- ပါဝင်သောဦးရေနှင့် လုပ်ငန်းများ မှတ်တမ်းတင်ခြင်း (အစည်းအဝေးမှတ်တမ်း၊ ဓါတ်ပုံ၊ တိုင်းရင်းသားအနည်းစုနှင့် ထိရက်လွယ်သောအဖွဲ့များ၊)
 - အလွန်ကောင်
 - ကောင်း
 - ညံ့
- လုပ်ငန်းများမှတ်တမ်းတင်ခြင်းနှင့် အမျိုးသမီးအဖွဲ့အစည်း၏ ရလဒ်အား ခွဲခြားပေးထားသလား၊
 - ရှိ
 - မရှိ
- စီမံကိန်း အရေအတွက် (အမျိုးသား၊ အမျိုးသမီးရွေးချယ်မှုအရေအတွက်)

PRA နှင့်သက်ဆိုင်သော အခြားစီမံကိန်းအရေအတွက် (အမျိုးသားအမျိုးသမီးရွေးချယ်မှုအရေအတွက်)