



ပြည်ထောင်စုသမ္မတ မြန်မာနိုင်ငံတော်အစိုးရ
စိုက်ပျိုးရေး၊ မွေးမြူရေးနှင့် ဆည်မြောင်းဝန်ကြီးဌာန
ကျေးလက်ဒေသဖွံ့ဖြိုးတိုးတက်ရေးဦးစီးဌာန
Community Driven Development Project

လူထုဗဟိုပြုစီမံကိန်း

ကျေးရွာဖွံ့ဖြိုးရေးအစီအစဉ်



မာလာယုမြိုင် ရပ်ကွက်၊ မြိုင်ကြီးငူအထူးဒေသ (၂)

လှိုင်းဘွဲ့မြို့နယ်၊ ကရင်ပြည်နယ်။

၂၀၁၉ ခုနှစ်

မာတိကာ

<u>စဉ်</u>	<u>အကြောင်းအရာ</u>	<u>စာမျက်နှာ</u>
၁။	လှိုင်းဘွဲ့မြို့နယ်အခြေပြမြေပုံ	၃
၂။	ကျေးရွာမြေပုံ (တည်နေရာ)	၄
၃။	အုပ်စုတွင်ပါဝင်သော ကျေးရွာများစာရင်း	၅
၄။	ကျေးရွာအခြေခံအချက်အလက်များ (ကျေးရွာသမိုင်းကြောင်း)	၆
၅။	လူထုပူးပေါင်းပါဝင်သော လူမှုဆန်းစစ်ခြင်းနှင့် အကဲဖြတ်ခြင်း လုပ်ငန်းစဉ် (PSA/PRA) အကျဉ်းချုပ်ဇယား:	၇
၆။	ကျေးရွာဖွံ့ဖြိုးရေးအစီအစဉ်အတွက်အသုံးပြုခဲ့သော PRA tools တစ်ခုချင်းစီအတွက် သုံးသတ်ချက်များ	
	၁။ ကျေးရွာလူမှုရေးနှင့်အရင်းအမြစ်ပြမြေပုံ(Social Map)	၈
	၂။ ရာသီခွင်ပြပြကွဲဒီဇိုင်း(Seasonal Cleander)	၉
	၃။ ဥစ္စာဓနကြွယ်ဝမှုပြဇယား (Wealth Ranking)	၁၀
	၄။ ကျား၊မ ပင့်ကူအိမ်သုံးသပ်ခြင်း(Cob Web)	၁၁
	၅။ အရင်းအမြစ်အသုံးချမှုပုံစံပြဇယား(Asset Mapping)	၁၂
	၆။ အဖွဲ့အစည်းချိတ်ဆက်မှုပြဇယား (Veen Diagram).....	၁၃
၇။	ကော်မတီဝင်များရွေးချယ်ခြင်းနှင့် ကျေးရွာဖွံ့ဖြိုးရေးအစီအစဉ် ဆောင်ရွက်မှုမှတ်တမ်း:	၁၄
၈။	ကျေးရွာအချက်အလက်များ(PC 1)	၁၅-၁၈
၉။	စီမံကိန်းစက်ဝန်းအချိန်ဇယား(PC 2)	၁၉
၁၀။	ကျေးရွာဖွံ့ဖြိုးရေးဦးစားပေးအစီအစဉ် (PC 3)	၂၀-၂၄
၁၁။	အစည်းဝေးမှတ်တမ်းများ:	၂၄-၂၅
၁၂။	ကျေးရွာဖွံ့ဖြိုးရေးအစီအစဉ် ဆောင်ရွက်မှုမှတ်တမ်း:	၂၆- ၂၇
၁၂။	ကဏ္ဍအလိုက်ဦးစားပေးဖွံ့ဖြိုးရေးလုပ်ငန်းစဉ်များ:	၂၈-၂၉

၁။ လိုင်းဘွဲ့မြို့နယ်အခြေပြမြေပုံ

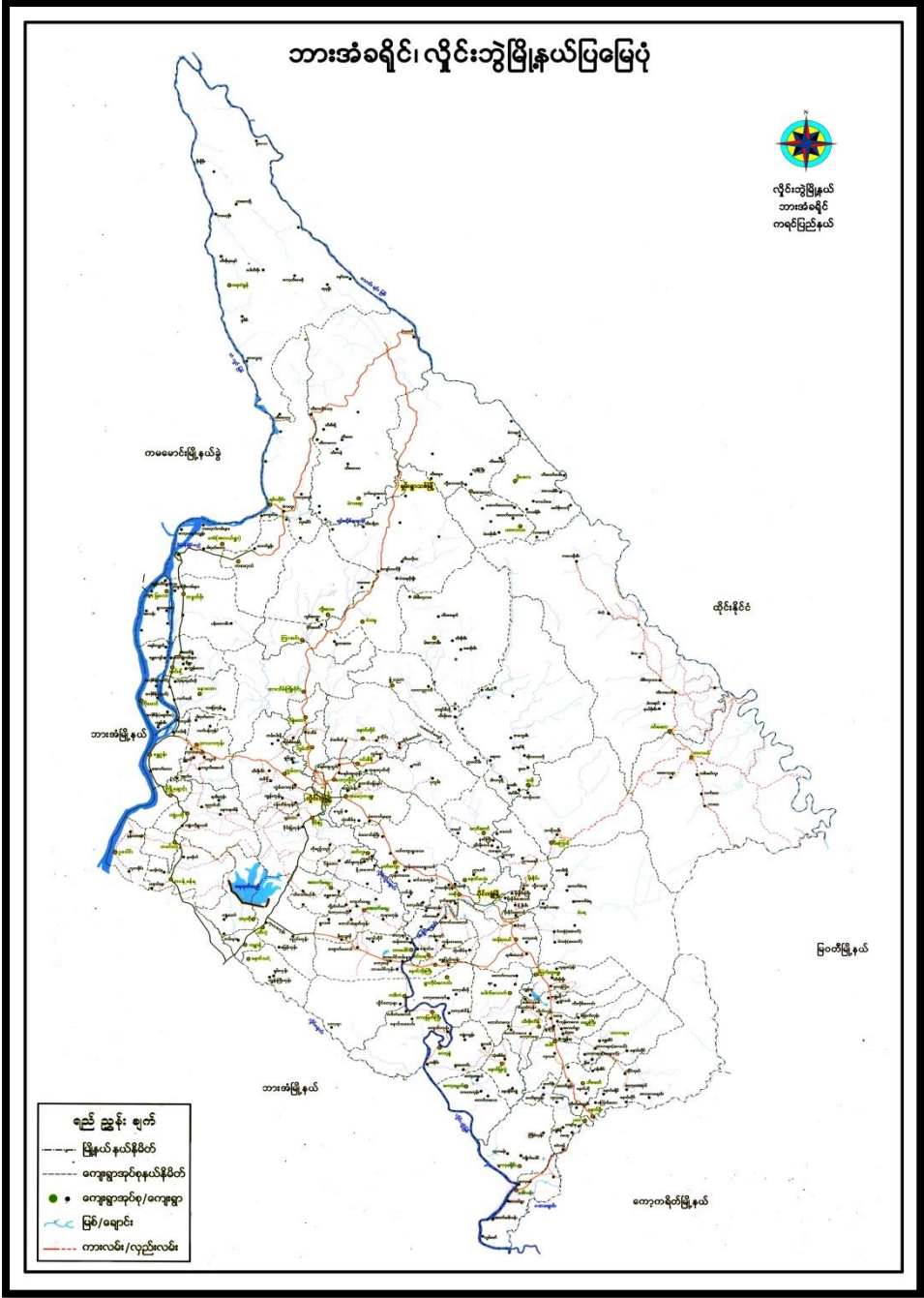

၂။ ကျေးဇူး မြေပုံ (တည်နေရာ)

၃။ အုပ်စုတွင် ပါဝင်သော ကျေးရွာစာရင်း

1. ပိတောက်မြိုင် ရပ်ကွက်
2. ဇီဝေါမြိုင် ရပ်ကွက်
3. ချမ်းသာမြိုင် ရပ်ကွက်
4. ဆွေချမ်းရိပ်မြိုင် ရပ်ကွက်
5. မာလာမြိုင် ရပ်ကွက်
6. မာလာယုမြိုင် ရပ်ကွက်
7. သဇင်မြိုင် ရပ်ကွက်
8. သစ္စာမြိုင် ရပ်ကွက်
9. ပြည်သာယာမြိုင် ရပ်ကွက်
10. ပွင့်ဖြိုးမြိုင် ရပ်ကွက်
11. မိုးဆန်းမြိုင် ရပ်ကွက်
12. ရွှေဂါမြိုင် ရပ်ကွက်
13. မိုးအေးမြိုင် ရပ်ကွက်
14. အင်ကြင်းမြိုင် ရပ်ကွက်

၄။ ကျေးရွာသမိုင်းကြောင်း

ကျေးဇူးတော်ရှင် မူလမြိုင်ကြီးငူ ဆရာတော်ဘုရားကြီး ဘဒ္ဒန္တသုဇန ဦးဆောင်လမ်းညွှန်မှုကို အကြောင်းပြု၍ ကမမောင်း၊ အုန်းတော အရှေ့ဘက် သံလွင်မြစ်ကမ်းတစ်နေရာတွင် တောကြီးတစ်နေရာ ယခင်ကရှိခဲ့ဘူးပါ သည်။ ၎င်းတောကြီးသည် ယခုအခေါ် မြိုင်းကြီးငူပင် ဖြစ်။

မြိုင်ကြီးငူသည် ယခင်လူသွားလာရှားပါးသော ဒေသဖြစ်၍ အလွန်တရာမှ ထိန်းလန့်ကြောက်ရွံ့သဖွယ်ဖြစ် သော တောကြီးတစ်နေရာပင် ဖြစ်ပေသည်။ ၁၆၆၅- ခုနှစ်တွင် ထိုင်းနိုင်ငံ ဒုက္ခသည်စခန်းမှ ကရင်လူမျိုးနှင့် အခြားတိုင်းရင်းသားများအား မြိုင်ကြီးငူဆရာတော်ဘုရား၏ ဩဝါဒကို ခံယူ၍ ပြည်တော်ဝင် အဖြစ် မြိုင်ကြီးငူသို့ စတင်ပြန်လာခဲ့ပါသည်။

ထိုမှတစ်ပါး တိုင်းရင်းသားပေါင်းစုံ စုစည်းနေထိုင်သည့် ဒေသဖြစ်တဲ့အတွက်ကြောင့် စုံနဲ့သာမြိုင် ဆွေ ဆွေမြို့တော်မြိုင်ကြီးငူ အထူးဒေသ - ဟု မှဲ့ထွင် ခေါ်ဝေါ်ကြလေသည်။ မြိုင်ကြီးငူသည် တောကိုအကြောင်း ပြု၍ မှဲ့ထွင်ခေါ်ဝေါ်နေခြင်းအတွက်ကြောင့် တောပန်းများကို အကြောင်းပြု၍ ချယ်ရီမြိုင် စသည်ဖြင့် မြိုင်ကြီးငူမြို့တစ်ခုလုံး၏ ရပ်ကွက်ပေါင်းစုံကိုခြုံပြီး မြိုင်ကြီးငူ- ဟုသာ ခေါ်ဝေါ်ကြပေ၏။

၎င်းမာလာယုမြိုင် ရပ်ကွက်တွင် အိမ်ခြေ (၄၅) အိမ်၊ လူဦးရေ (၃၇) ဦး၊ ကျား (၈) ဦး၊ မ (၄၅) ဦးရှိသည့် အနက် တစ်ချို့အိမ်မှာ အိမ်ထောင်းစုစာရင်း ရပ်ကွက်မှူးထံသို့ မလာအပ်သေးသော အိမ်ခြေများလည်း ရှိသေးသည်။

အသေးစိတ်သိရှိလိုပါက မာလာယုမြိုင် ရပ်ကွက် ဦးသာပိုက်၊ ဖုန်း- (၀၉၂၆၉၂၈၀၃၀၀) သို့ ဆက်သွယ်မေးမြန်း နိုင်ပါသည်။

မှတ်တမ်းတင်
အေးမေတ္တာ မြိုင်ကြီးငူ

**၅။ လူထုပူးပေါင်းပါဝင်သော လူမှုဆန်းစစ်ခြင်းနှင့်အကဲဖြတ်ခြင်းလုပ်ငန်းစဉ်
အကျဉ်းချုပ်ဇယား။**

စဉ်	အသုံးပြုခဲ့သော PRA tool များ	ဦးတည်အုပ်စုများ	အစည်းအဝေး		အဓိကဆွေးနွေးချက်များ
			ကျား	မ	
၁	ကျေးရွာအရင်းအမြစ် ပြမြေပုံ (Social Map)	ရပ်မိရပ်ဖ၊ ကော်မတီဝင်များ၊ ကျေးရွာလူထုများ အားလုံး	၆	၉	အခြေခံအဆောက်အအုံများ၊ လမ်းပန်းဆက်သွယ်ရေးအခြေအနေ၊ လယ်ယာမြေများ၊ ကျေးရွာရှိ သဘာဝအရင်း အမြစ်များ။
၂	ရာသီခွင်ပြ ပြက္ခဒိန် (Seasonal Calendar)	ကော်မတီဝင်များ၊ အမျိုးသား၊ အမျိုးသမီး၊ ဆင်းရဲနွမ်းပါးသူများ	၆	၉	စီးပွားရေး၊ ဝင်ငွေရရှိမှု၊ ပွဲတော်ချိန်၊ ရာသီဥတု၊ ကျန်းမာရေးဆိုင်ရာ၊ ရေရရှိမှု။
၃	ဥစ္စာနေကြွယ်ဝမှုပြဇယား (Wealth Ranking)	အဆင်ပြေ၊ အလယ်အလတ်၊ အဆင်မပြေသော အုပ်စုများ	၆	၉	ကျေးရွာလူမှုစီးပွားရေးအခြေအနေကို ခွဲခြား သတ်မှတ်နိုင်ရေးအတွက် အခြေခံစံနှုန်း သတ်ရန် လူထုအားလုံး သဘောတူဆောင်ရွက် ခြင်း။
၄	ကျား၊မ ပင့်ကူအိမ်သုံးသပ်ခြင်း (Cob Web)	ကျေးရွာရှိ အမျိုးသားများနှင့် အမျိုးသမီးများ	၁၆	၂၇	အမျိုးသားနှင့် အမျိုးသမီး အခွင့်အရေးတန်းတူ ညီမျှမှု နှင့် မရရှိသည့် အကြောင်းအရင်းများ ကို ဖော်ထုတ်ခြင်း။
၅	အရင်းအမြစ် အသုံးချမှုပုံစံပြဇယား (Assest Mapping)	ကျေးရွာလူထုအားလုံး	၆	၉	ကျေးရွာရှိ သဘာဝအရင်းအမြစ်များ နှင့် လူမှုဆိုင်ရာအရင်း အမြစ်များအား မည်သူက အသုံးပြုပြီး မည်သူက ထိန်းချုပ် ထားရှိခြင်း။
၆	အဖွဲ့အစည်း ချိတ်ဆက်မှုပြ ဇယား (Veen Diagram)	ကျေးရွာအုပ်ချုပ်ရေးအဖွဲ့၊ ကျေးရွားဖွံ့ဖြိုးရေးလုပ် ဆောင် နေသည့်အဖွဲ့၊ ကျေးရွာလူထု	၆	၉	ကျေးရွာအတွင်းရှိ အဖွဲ့အစည်းများနှင့် မည်သို့သောလုပ်ငန်း များအတွက် မည်သည့် အဖွဲ့အစည်းများနှင့် ချိတ်ဆက်လုပ်ကိုင် ဆောင်ရွက်မှုရှိခြင်း။
၇	ကျေးရွာအခြေခံ အချက်အလက် (PC 1)	ရပ်ကွက်မှူး၊ အတွင်းရေးမှူး၊ ကျေးရွာလူထုများ၊ လူထုဗဟိုပြုစီမံကိန်း ဝန်ထမ်းများ	၃	၃	အိမ်ခြေ၊ လူဦးရေ၊ လူမျိုးဘာသာ စသော လူမျိုးဘာသာ အခြေခံအချက်အလက်များ ဖော်ထုတ်ခြင်း။
၈	အခက်အခဲများ၊ မျှော်မှန်း ချက်များ၊ ကျေးရွာဖွံ့ဖြိုးရေး ဦးစားပေးလုပ်ငန်း များ ဖော်ထုတ်ခြင်း	အမျိုးသား၊ အမျိုးသမီးနှင့် ကျေးရွာလူထုအားလုံး	၁၆	၂၇	ကျေးရွာတွင်း ရင်ဆိုင်နေရသော အခက်ခဲများ၊ ကျေးရွာလူ ထု၏မျှော်မှန်းချက်များ၊ ကျေးရွာ အတွက် ဦးစားပေးလုပ်ငန်း များဖော်ထုတ်ခြင်း။

၂။ ရာသီခွင်ပြပြက္ခဒိန် (Seasonal Cleander)

ရာသီခွင်ပြ ပြက္ခဒိန်

ကျေးရွာ - မာလာယုမြိုင်ရပ်ကွက် ပူးပေါင်းပါဝင်ဆွေးနွေးသူ - ကျား (၆) ဦး၊ မ (၉) ဦး ချက်ခွဲ - ၁၉-၆-၂၀၁၉

အကြောင်းအရာ	တန်ခူး	ကဆုန်	ဒုလ္လဘ	ဇွန်	ဇူလိုင်	ဇူလိုင်	ဇူလိုင်	ဇူလိုင်	ဇူလိုင်	ဇူလိုင်	ဇူလိုင်	ဇူလိုင်
ရာသီဥတု												
အပူလုံခြုံမှု	-	-	-	-	-	-	-	-	-	-	-	-
ပွဲစဉ်			-									
ဝင်ငွေ / ထွက်ငွေ	\$	\$	\$\$	\$	-	-	\$	\$	\$	\$	\$	\$
အားလပ်ချိန်												
အခြားအရေးအကြီးအကဲ	-	-	-				-	-	-	-	-	-

ရာသီခွင်ပြ ပြက္ခဒိန် ဆွေးနွေးခြင်း နှင့် ဆန်းစစ်ခြင်း

ကျေးရွာ - မာလာယုမြိုင် ရပ်ကွက်

အုပ်စု - မြင်းကြီးငှက်အထူးဒေသ (၂)

ပူးပေါင်းပါဝင်ဆွေးနွေးသူ ဦးရေ - ကျား (၆) ဦး၊ မ (၉) ဦး

- နွေရာသီတွင် သောက်သုံးရေ ရှားပါးခြင်း။
- တောင်ကုန်းဒေသပိုင်းတွင် ရေတွင်းတူးရခက်သဖြင့် နွေရာသီတွင် ရေအခက်ခဲရှိခြင်း။
- မြစ်နှင့် အနောက်ဘက်သို့ မိုးရာသီတွင် ရေတိုက်စားသဖြင့် ကမ်းပြိုခြင်း၊ မြေနှိမ့်ပိုင်းတွင် ရေကြီးခြင်း။
- ဝင်ငွေများအနေဖြင့် အသင့်အတင့်ရှိခြင်း။
- အဆင်မပြေသော အုပ်စုများအတွက် ဖူလုံမှုရှိခြင်း။
- မိုးရာသီထက် နွေရာသီတွင် ဝင်ငွေ များပြီး အားလပ်မှု အသင့်အတင့်ရှိပါသည်။
- အဆင်မပြေသော အုပ်စုများအနေဖြင့် နွေရာသီတွင် နေ့စားလုပ်ကိုင်သောကြောင့် စီမံကိန်းအကောင် ဖော်ရာတွင် ၎င်းတို့အတွက် အဆင်ပြေခြင်း။

၃။ ဥစ္စာနေကြွယ်ဝမှုပြဇယား (Wealth Ranking)

ဥစ္စာနေကြွယ်ဝမှုပြဇယား

ကျေးရွာအုပ်စု - မြိုင်ကြီးငူစာတူဒေသ(၁) မြို့နယ် - လှိုင်ဘွဲ့

ကျေးရွာ - မာလာယုမြိုင် ရပ်ကွက် ရက်စွဲ - ၁၉.၆.၂၀၁၉

အဆင့်	သတ်မှတ်ချက်	အိမ်ထောင်စုအရေအတွက်	ရက်စွဲ
မူလဥစ္စာအုပ်စု	တိုက်အိမ်၊ ကား၊ ဘာစီး၊ ဆိုင်ကယ်၊ ဘာစီး၊ လျှပ်စစ်အိမ်၊ ဖုန်း၊ လယ်ကွင်း၊ တီဗွီ	၅	၁၁၂-
စာသင်အဆင့် မူလဥစ္စာအုပ်စု	ပျဉ်ထောင်အိမ်၊ ဆိုင်ကယ်၊ ဘာစီး၊ လျှပ်စစ်အိမ်၊ တီဗွီ၊ ဖုန်း	၁၅	၃၃၂-
မူလဥစ္စာအုပ်စု	ဝါးအိမ်၊ စက်ဘီး၊ ဆိုင်ကယ်၊ ကျား၊ နွား	၂၅	၅၆၂-
စုစုပေါင်း		၄၅	၁၀၀၂-

ပူးပေါင်းပါဝင်ဆွေးနွေးသူဦးရေ - ကျား - ၂၅ ဦး မ - ၂၀ ဦး

ဥစ္စာနေကြွယ်ဝမှုပြဇယားဆွေးနွေးခြင်းနှင့်ဆန်းစစ်ခြင်း

ကျေးရွာ - မာလာယုမြိုင် ရပ်ကွက် အုပ်စု - မြိုင်ကြီးငူအထူးဒေသ (၂)

ပူးပေါင်းပါဝင်ဆွေးနွေးသူ - ကျား (၆) ဦး ၊ မ (၉) ဦး

- ဥစ္စာနေကြွယ်ဝမှု အဆင့်သတ်မှတ်ရာတွင် အဆင်ပြေသောအုပ်စု၊ အလယ်အလတ်အုပ်စု၊ အဆင်မပြေသော အုပ်စုဟူ၍ (၃) အုပ်စု ခွဲခြားထားပါသည်။
- ကျေးရွာအတွင်းရှိ အဆင်ပြေသောအုပ်စုများသည် အိမ်ထောင်စုအနေဖြင့် (၅) စုရှိပြီး ပိုင်ဆိုင်မှုသွင်ပြင်လက္ခဏာများအနေဖြင့် ကား၊ တိုက်အိမ်၊ ဝပ်ရှော့ရှုံ၊ ဆိုင်ကယ်၊ စက်ဘီး၊ ရာဘာခြံ နှင့် ကြံခင်းတို့ကို ပိုင်ဆိုင်ကြခြင်း။
- အလယ်အလတ် အုပ်စုအနေဖြင့် အိမ်ထောင်စု (၂၃) စုရှိပြီး ပျဉ်ထောင်အိမ်(သွပ်အိမ်)၊ နွား၊ ဆိုင်ကယ် ကယ်ရီအလုပ်များဖြင့် အသက်မွေးဝမ်းကြောင်းကြခြင်း။
- အဆင်မပြေသော အုပ်စုများမှာ (၂၆) စုရှိပါသည်။ ပိုင်ဆိုင်မှုများမှာ ဝါးအိမ် နှင့် နေ့စားအလုပ်သမားအလုပ်ကို လုပ်ကိုင်စားသောက်ကြခြင်း။

၄။ ကျား၊မ ပင့်ကူအိမ်သုံးသပ်ခြင်း (Cob Web)

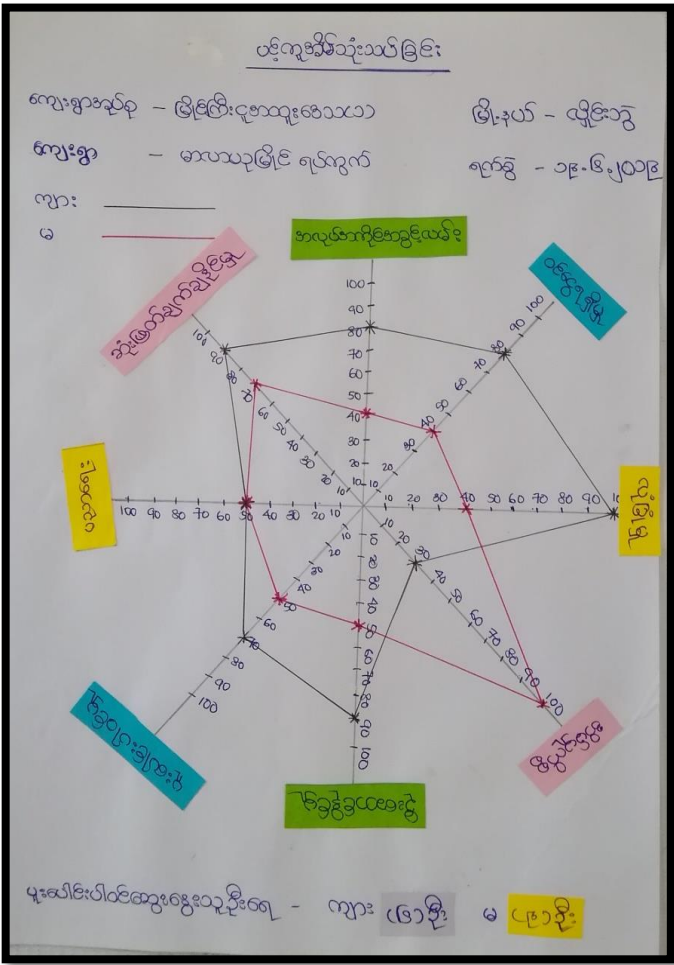

ပင့်ကူအိမ်သုံးသပ်ခြင်း၏ ဆွေးနွေးခြင်းနှင့် ဆန်းစစ်ခြင်း

ကျေးရွာ - မာလာယုမြိုင် ရပ်ကွက်
အုပ်စု - မြိုင်ကြီးငူအထူးဒေသ (၂)

ပူးပေါင်းပါဝင်ဆွေးနွေးသူ ဦးရေ - ကျား (၆) ဦး၊ မ (၉) ဦး

- အမျိုးသမီးများအနေဖြင့် အလုပ်အကိုင် အခွင့်အလမ်းတွင် အလွန်အားနည်းသည်။ ကား/ဆိုင်ကယ် ငှားမောင်းခြင်း၊ စက်လှေမောင်းခြင်း၊ ပန်းရံအလုပ်များကို အများအားဖြင့် အမျိုးသား လုပ်ကိုင်ခြင်း။
- အမျိုးသားများ ပိုက်ဆံရှာ ရသောကြောင့် အိမ်ထောင်ဦးစီးအနေဖြင့် လုပ်ရသဖြင့် ဦးဆောင်မှုနှင့် ဆုံးဖြတ်ချက်ချမှု တို့ကို အမျိုးသားများသာ ဆုံးဖြတ်ကြသည်။
- ပူးပေါင်းပါဝင်မှုကို အမျိုးသမီးများက အများအားဖြင့် ပါဝင်ကြသည်။ ဥပမာ- အစည်းအဝေးတက် ရော ရောက်ခြင်း၊ လုပ်အားပေးခြင်း။

၅။ အရင်းအမြစ်အသုံးချမှုနှင့် ပိုင်ဆိုင်မှုပုံစံပြုလောင်း(Asset Mapping)



အရင်းအမြစ်အသုံးချမှုပုံစံပြုလောင်း ဆွေးနွေးခြင်းနှင့်ဆန်းစစ်ခြင်း

ကျေးရွာ- မာလာယုမြို့ရပ်ကွက်

အုပ်စု - မြို့ကြီးမြို့နယ်အထူးဒေသ (၂)

ပူးပေါင်းပါဝင်ဆွေးနွေးသူ ဦးရေ - ကျား (၁၆) ဦး၊ မ (၂၇) ဦး

- အမျိုးသားများသည် ဘောလုံးကွင်းနှင့် ဝပ်လျော့ လုပ်ငန်းကို အသုံးပြုမှုများပြီး အမျိုးသမီးများက အပ်ချုပ်စက်အပါအဝင် ယက်ကန်းယက်ခြင်း နှင့် အလှအပပစ္စည်းများကိုလည်း အသုံးပြုကြသည်။ ရေတွင်း၊ စေတီ၊ မြစ်၊ ချောင်း၊ တံတား၊ လမ်း၊ စာသင်ကျောင်း၊ ဆေးရုံများကို ကျား၊ မ အသုံးပြုကြသည်။
- ဘောလုံးကွင်း၊ ဝပ်လျော့ လုပ်ငန်းများကို အမျိုးသားများက ထိန်းချုပ်ကြပြီး အပ်ချုပ်စက်၊ ယက်ကန်းများကို အမျိုးသမီးများ ထိန်းချုပ်ကြသည်။ ရေတွင်း၊ စေတီ၊ မြစ်၊ ချောင်း၊ တံတား၊ လမ်း၊ စာသင်ကျောင်း၊ ဆေးရုံများပျက်ဆီးလျှင် ကျား၊ မ အတူတူ ပြုပြင်ပြီး ထိန်းချုပ်ကြသည်။
- အမျိုးသမီးများသည် အစည်းဝေးတွင် ဆန္ဒမဖော်ထုတ်ရဲခြင်း၊ အိမ်တွင်လည်း မဦးဆောင်ခြင်း၊ ဆုံးဖြတ်ချက်မချရဲခြင်း များရှိပါသည်။ ၎င်းကို အမျိုးသားများအနေနှင့် လက်တွဲဖော်ယူရန် လိုအပ်ပါ သေးသည်။

၆။ အဖွဲ့အစည်းရိုက်ဆက်မှုပြဇယား (Veen Diagram)

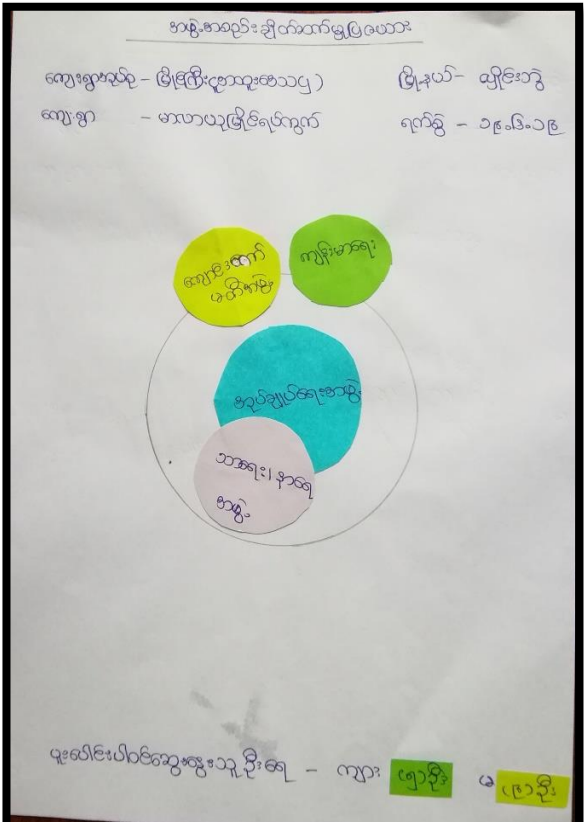
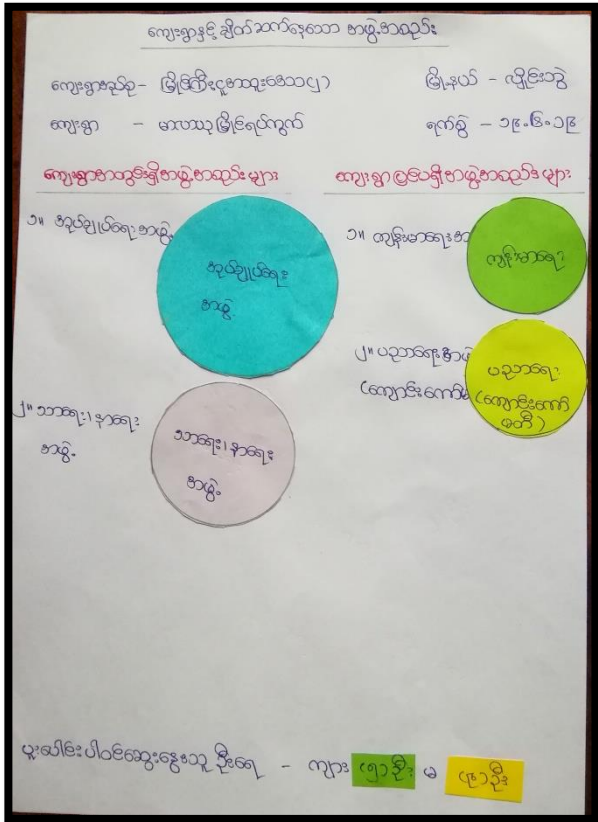

အရင်းအမြစ်အသုံးချမှုပုံစံပြဇယား ဆွေးနွေးခြင်းနှင့်ဆန်းစစ်ခြင်း

ကျေးရွာ - မာလာယုမြိုင် ရပ်ကွက်

အုပ်စု - မြိုင်ကြီးပူအထူးဒေသ (၂)

ပူးပေါင်းပါဝင်ဆွေးနွေးသူ ဦးရေ - ကျား (၆) ဦး၊ မ (၉) ဦး

- ကျေးရွာအတွင်းရှိ အဖွဲ့အစည်းများမှာ အုပ်ချုပ်ရေးအဖွဲ့၊ ပညာရေး၊ ဂေါပကအဖွဲ့၊ လူငယ်အဖွဲ့၊ သာရေးနာရေးအဖွဲ့ဟူ၍ ရှိပါသည်။ အုပ်ချုပ်ရေးအဖွဲ့သည် ကျေးရွာ တွင် လာရောသော ပြင်ပ ပြင်ပအဖွဲ့အစည်းများနှင့် ရပ်ကွက်တွင်း ဖွံ့ဖြိုးရေးလုပ်ငန်းကို အဓိက ဦးဆောင်လုပ်သည်။
- ဂေါပကအဖွဲ့နှင့် သာရေးနာရေးအဖွဲ့တို့ ၎င်းတို့၏ တာဝန်နှင့် အညီ ရပ်ကွက်တွင်းရှိ ကျင်းပပြုလုပ် သော အစည်းအဝေးများတွင် ပူးပေါင်းပါဝင်မှုကို တွေ့ရတတ်သည်။
- ကျေးရွာပြင်ပရှိ အဖွဲ့အစည်းများမှာ ကျန်းမာရေးအဖွဲ့နှင့် မီးသတ်တပ်ဖွဲ့များဖြစ်သည်။ ကျန်းမာရေး မီးသတ်တပ်ဖွဲ့သည် မီးလောင်မှုဖြစ်မှသာ တွေ့ရတတ်ပါသည်။
- ကျေးရွာအတွင်းရှိ လျှပ်စစ်ကော်မတီ၊ မိခင်နှင့် ကလေးစောင့်ရှောက်ရေးအဖွဲ့များ ထားရှိရန် လိုအပ်ပါသည်။

၇။ မာလာယုမြိုင် ရပ်ကွက် ကျေးရွာစီမံခန့်ခွဲမှုအထောက်အထားပြုကော်မတီဝင်များစာရင်း

အုပ်စု - မြိုင်ကြီးငှအထူးဒေသ (၂)

ရပ်ကွက် - မာလာယုမြိုင် ရပ်ကွက်

စဉ်	အမည်	ရာထူး	ဖုန်းနံပါတ်
၁	ဒေါ်မချော	ကျေးရွာစီမံကိန်းအထောက်အကူပြုကော်မတီ	-
၂	ဦးစောထိန်ဝင်း	ကျေးရွာစီမံကိန်းအထောက်အကူပြုကော်မတီ	၀၉၄၂၃၄၆၀၂၅၉
၃	ဦးမောင်မြင့်စိုး	ဝယ်ယူရေးဆပ်ကော်မတီ	၀၉၄၄၅၇၈၅၂၄၄
၄	ဒေါ်ခင်မာဝင်း	ဝယ်ယူရေးဆပ်ကော်မတီ	-
၅	ဦးဖားဒါး	လုပ်ငန်းလည်ပတ်ပြုပြင်ထိန်းသိမ်းရေးဆပ်ကော်မတီ	-
၆	ဒေါ်ဝင်းတင်	လုပ်ငန်းလည်ပတ်ပြုပြင်ထိန်းသိမ်းရေးဆပ်ကော်မတီ	-
၇	ဒေါ်နီလီ	စောင့်ကြည့်ကြီးကြပ်ရေးဆပ်ကော်မတီ	-
၈	ဦးကျော်မြင့်အောင်	စောင့်ကြည့်ကြီးကြပ်ရေးဆပ်ကော်မတီ	-
၉	ဦးမျိုးဇော်ဦး	ရပ်ကွက်စာရင်းကိုင်	၀၉၈၉၂၄၄၇၃၃၂
၁၀	ဦးစောသာစိုး	ကျေးရွာစေတနာ့ဝန်ထမ်း	-
၁၁	ဒေါ်နန်းစန်းမြင့်	ကျေးရွာစေတနာ့ဝန်ထမ်း	၀၉၂၅၃၈၅၄၃၁၆
၁၂	ဒေါ်အေးမြင့်	ဝေဖန်အကြံပြုကိုယ်စားလှယ်	-
၁၃	ဦးခင်ရွှေ	ဝေဖန်အကြံပြုကိုယ်စားလှယ်	-
၁၄			
၁၅			
၁၆			

၈။ ကျေးရွာအချက်အလက်များ(PC 1)

ပုံစံ - ၈ - ၁ ကျေးရွာအခြေခံအချက်အလက်များ (Form PC 1) ✓

လမ်းညွှန်ချက်၊ ကျေးရွာတစ်ရွာသို့ ပထမဆုံးမိတ်ဆက်ခရီးသွားရောက်သောအခါ လူထုစည်းရုံးရေးမှူးသည် ကျေးရွာခေါင်းဆောင်များအားကျေးရွာအချက်အလက်များကိုမေတ္တာရပ်ခံ၍တောင်းခံရသည်။ ဤအချက်အလက်များကိုစီမံကိန်းမိတ်ဆက်အစည်းဝေးမတိုင်မီတောင်းခံရမည်။ စီမံကိန်းမိတ်ဆက်အစည်းဝေးတွင် လူထုစည်းရုံးရေးမှူးသည် ဤအချက်အလက်များအား စစ်ဆေးပြီး မှန်ကန်အောင်ပြုလုပ်ရမည်။ ပြီးနောက်တွင် လူထုစည်းရုံးရေးမှူးမှ သတင်းအချက်အလက်ထဲသို့ Tablets မှ တဆင့် ဖြည့်သွင်းရမည်။

ကျေးရွာခေါင်းဆောင် အမည် ဒိုးအယ်ဂ် ✓	ကျေးရွာခေါင်းဆောင်၏ ဖုန်းနံပါတ် ၀၇-၉၅၂၈၀၃၀၀ ✓	လူထုစည်းရုံးရေးမှူး၏အမည် ဒိုးလင်းဝိဇ္ဇာဝဠာ ✓
ပြည်နယ်/တိုင်းဒေသကြီး ကုဇ ✓	မြို့နယ် ပျဉ်းတူး ✓	ကျေးရွာအုပ်စု ပျဉ်းတူးကျေးရွာအုပ်စု (၁) ✓
		ကျေးရွာ ကုဇ ✓

က။ လူဦးရေ

လူမျိုးစု	အိမ်ထောင်စုအရေအတွက်	ကိုးကွယ်သည့်ဘာသာ	အိမ်ထောင်စုအရေအတွက်
လူမျိုးစု (၁) ဗမာ ✓	၄၅ ✓	ဘာသာ(၁) ဗုဒ္ဓ ✓	၄၅
လူမျိုးစု (၂)-----		ဘာသာ(၂)-----	
လူမျိုးစု (၃)-----		ဘာသာ(၃)-----	
လူမျိုးစုရော-----		ဘာသာရော-----	
အခြား			
	အရေအတွက်		
မသန်စွမ်းသူများ	ကျား (၉) , မ(၁) , မိန်းမ (၃) ✓		
သက်ကြီးရွယ်အိုများ (၆၅ နှစ် နှင့် အထက်)	ကျား (၆) , မ(၁၀) , မိန်းမ (၁၆) ✓		
စစ်ဘေးရှောင်	-		

	အမျိုးသား(အရေအတွက်)	အမျိုးသမီး(အရေအတွက်)	စုစုပေါင်းအရေအတွက်
လူဦးရေ	၁၅၀	၁၅၁	၃၀၁
လူမျိုးစု (၁) မိုးကျွန်း ✓	၁၅၀ ✓	၁၅၁ ✓	၃၀၁ ✓
လူမျိုးစု (၂)-----			
လူမျိုးစု (၃)-----			
အခြား			
အိမ်ထောင်ဦးစီး	၃၇ ✓	၈ ✓	၄၅ ✓

(ခ) အခြေခံအဆောက်အအုံ အသုံးအဆောင်များ

စာသင်ကျောင်း	အမှတ် ခြံစံပါ	ကျန်းမာရေး	အမှတ် ခပ်ပါ	ဘာသာရေးအဆောက် အအုံများ	အမှတ် ခြံစံပါ
အထက်တန်းကျောင်း	<input type="checkbox"/>	ဆေးရုံ	<input type="checkbox"/>	ဓဇတီ	<input checked="" type="checkbox"/>
အလယ်တန်းကျောင်း	<input type="checkbox"/>	ကျန်းမာရေးဌာန	<input type="checkbox"/>	ဘုန်းကြီးကျောင်း	<input checked="" type="checkbox"/>
မူလတန်းကျောင်း	<input type="checkbox"/>	ကျန်းမာရေးဌာနခွဲ	<input type="checkbox"/>	ဟိန္ဒူဘုရားကျောင်း	<input type="checkbox"/>
မူကြိုကျောင်း	<input type="checkbox"/>	ဆေးပေးခန်း	<input type="checkbox"/>	ခရစ်ယာန်ကျောင်း	<input type="checkbox"/>
အခြား	<input type="checkbox"/>	အခြား	<input type="checkbox"/>	ဗလီ	<input type="checkbox"/>
				အခြား	<input type="checkbox"/>
မှတ်ချက်		မှတ်ချက်		မှတ်ချက်	

(ဂ) ကျွမ်းကျင်သူများမှတ်တမ်း (ကျေးရွာတွင်နေထိုင်သော သို့မဟုတ် တခြားရွာမှလာရောက်သောကျွမ်းကျင်သူများ)

(၁) စာသင်ကျောင်း			(၂) ကျန်းမာရေး			(၃) လက်မှုပညာရှင်		
	ရွာတွင်နေထိုင်သူ	အခြားရွာမှလာသူ		ရွာတွင်နေထိုင်သူ	အခြားရွာမှလာသူ		ရွာတွင်နေထိုင်သူ	အခြားမှလာ
မူလတန်းပြဆရာ/မ	<input type="checkbox"/>	<input type="checkbox"/>	ဆရာဝန်	<input type="checkbox"/>	<input type="checkbox"/>	လက်သမား	<input checked="" type="checkbox"/>	<input type="checkbox"/>
အထက်တန်းပြဆရာ/မ	<input type="checkbox"/>	<input type="checkbox"/>	လက်ထောက်ကျန်းမာရေးမှူး	<input type="checkbox"/>	<input type="checkbox"/>	ပန်းရံ	<input type="checkbox"/>	<input type="checkbox"/>
အလယ်တန်းပြဆရာ/မ	<input type="checkbox"/>	<input type="checkbox"/>	အမျိုးသမီးကျန်းမာရေးဆရာမ	<input type="checkbox"/>	<input type="checkbox"/>	လျှပ်စစ်ကျွမ်းကျင်၊ မီးသမား	<input type="checkbox"/>	<input type="checkbox"/>
မူကြိုဆရာ/မ	<input type="checkbox"/>	<input type="checkbox"/>	သားဖွားဆရာမ	<input type="checkbox"/>	<input type="checkbox"/>	ရေပိုက်သွယ်သူ	<input type="checkbox"/>	<input type="checkbox"/>
အခြား	<input type="checkbox"/>	<input type="checkbox"/>	ပြည်သူ့ကျန်းမာရေးလုပ်သား	<input type="checkbox"/>	<input type="checkbox"/>	စက်ပြင်ဆရာ	<input type="checkbox"/>	<input type="checkbox"/>
မှတ်ချက်				မှတ်ချက်				မှတ်ချက်

(ဃ) ကျေးရွာသို့ ရောက်ရှိနိုင်သည့်လမ်းအခြေအနေ / ကျေးရွာတစ်ရွာသည် ၎င်း၏ကျေးရွာအုပ်စုနှင့် ဆက်သွယ်ထားသောလမ်းအခြေအနေ (အောက်ပါတို့ကိုပိုင်ပါ)

ကျောက်ကြမ်းလမ်း ကတ္တရာလမ်း ကွန်ကရစ်လမ်း မော်တော်ဆိုင်ကယ်လမ်း
 ကျောက်ခင်းလမ်း မြေသားလမ်း လူသွားလမ်း အခြား _____

(င) ကျေးရွာဖွံ့ဖြိုးမှုစီမံချက်

ပိုင်းပါ

(၁) လူထုဗဟိုပြုစီမံကိန်းမစတင်မီ ဤကျေးရွာတွင်ကျေးရွာဖွံ့ဖြိုးမှု ရှိပါသည်/မရှိပါ/မသိပါ

စီမံချက်ရှိခဲ့ပါသလား?

(၂) ရှိခဲ့ပါလျှင် ဤစီမံချက်ကို မည်သည့် ခုနှစ်တွင်ပြင်ဆင်ခဲ့ပါသနည်း? နှစ်-----/မသိပါ

(၃) ဤစီမံချက်ကို ဖြည့်နယ်မှုအတည်ပြုခဲ့ပါသလား? ပြုခဲ့ပါသည်/မပြုခဲ့ပါ /မသိပါ

(စ) ခရီးအကွာအဝေး

(၁) ဤကျေးရွာ၏ပတ်ဝန်းကျင်ကျေးရွာအုပ်စု၏ပတ်ဝန်းကျင်မိုင်မည်မျှကွာဝေးသနည်း? မိုင် ၂.၅၉ / မသိပါ

(၂) ဤကျေးရွာမှ ၎င်းကျေးရွာအုပ်စုပတ်ဝန်းကျင်လွှာတွင်ကြာမြင့်သည့်အချိန်။

ခြောက်သွေ့ရာသီတွင်ကြာချိန် ၃၀ မိနစ် - ထော်လာရီ/မော်တော်ဆိုင်ကယ်/ခြေလျင်/လား/မော်တော်ဘုတ်/
အခြား -----

မိုးရာသီတွင်ကြာချိန် ၃၀ မိနစ် - ထော်လာရီ/မော်တော်ဆိုင်ကယ်/ခြေလျင်/လား/မော်တော်ဘုတ်/
အခြား -----

(ဆ) ပတ်ဝန်းကျင်ဆိုင်ရာသဘာဝဘေးအန္တရာယ်

ဤကျေးရွာတွင်ရေကြီးခြင်းကဲ့သို့ သဘာဝဘေးအန္တရာယ်ကျရောက်ဖူးခြင်း ရှိပါသလား။

မရှိပါ ရှိပါသည် ရှိလျှင်ဖော်ပြပါ ရေကြီး / ကျောက်

(ဇ) ကျေးရွာတွင် ဖွဲ့စည်းထားသော အဖွဲ့အစည်းများ

လူထုပတ်ဝန်းကျင်စီမံကိန်းမတိုင်မီ ဤကျေးရွာတွင် ကျေးရွာဖွံ့ဖြိုးရေးအတွက် အစိုးရ(သို့)ရွာသားများကိုယ်တိုင်(သို့) စီမံကိန်းတစ်ခုခုမှ ဖွဲ့စည်းထားသည့် အဖွဲ့အစည်းများရှိပါသလား။

(၁) -----

(၂) -----

(ဈ) အထွေထွေအုပ်ချုပ်ရေး ဦးစီးဌာန (GAD) မှ မှတ်တမ်းတင်ထားခြင်း

ဤကျေးရွာသည် အထွေထွေအုပ်ချုပ်ရေး ဦးစီးဌာန (GAD) မှ မှတ်တမ်းတင်ထားမှု ရှိပါသလား။

မရှိပါ ရှိပါသည်

ကျေးရွာခေါင်းဆောင်

အမည် ဦးသာဇိတ်

လက်မှတ်  ဇန.စွဲ ၁၀.၆.၂၀၁၉

လူထုစည်းရုံးရေးမှူး

အမည် ဒေါ်ခင်စုစု

လက်မှတ်  ဇန.စွဲ ၁၀.၆.၂၀၁၉

၈။ စီမံကိန်းစက်ဝန်းအချိန်ဇယား(PC 2)

ပုံစံ - ၈-၂ - စီမံကိန်းစက်ဝန်းအချိန်ဇယား (PC 2) -

လမ်းညွှန်ချက်၊ သက်ဆိုင်ရာလူထုစည်းရုံးရေးမှူး/လက်ထောက်နည်းပညာမှူးများမှ စီမံကိန်းစက်ဝန်းဆိုင်ရာစီမံကိန်းစာရွက်စာတမ်းများနှင့် ကျေးရွာအုပ်စုအတွက် ဤပုံစံဖြည့်သွင်းရမည်။

စည်းရုံးရေးမှူး/လက်ထောက်နည်းပညာရေးမှူးဝန်ထမ်း အမည် - **ဒုဇ္ဈာန်လင်း**

နေ့စွဲ **၁၉.၁၅.၂၀၁၉** ✓

စက်ဝန်းအားအမှတ်ခြိပ်ပါ စက်ဝန်း(၁) စက်ဝန်း(၂) စက်ဝန်း(၃)
 စက်ဝန်း (၄)

ပြည်နယ်/တိုင်း **ကရင်** မြို့နယ် **လျိုင်ဘွဲ့** ကျေးရွာအုပ်စု **မြို့ကြီးရွာကျေးရွာ** ကျေးရွာ **မာယာယုမြို့ရပ်ကွက်**

စီမံကိန်းဆောင်ရွက်မှုအဆင့်များ	နေ့စွဲ		အစည်းအဝေးတွင်တက်ရောက်သူအရေအတွက်						
	စတင်သည့် နေ့	ပြီးဆုံးသည့် နေ့	အမျိုးသား အရေ အတွက်	အမျိုးသမီး အရေ အတွက်	အိမ်ထောင်စုအရေ အတွက်	လူမျိုးစုတက်ရောက်သူ အရေအတွက် နှင့် လူမျိုးစုအမည်	အိမ်ထောင်စုပေါင်း	အိမ်ထောင်စု %	
၁။ ကျေးရွာစီမံကိန်း စိတ်ဆက်အစည်းအဝေး	၁၉.၀၅.၁၉	၁၉.၀၅.၁၉	၁၆	၂၇	၄၅	၄၇	၁၄ ကရင်	၄၅	၉၅.၅၆%
၂။ ကျေးရွာဖွံ့ဖြိုးရေး စီမံချက်ရေးဆွဲခြင်း အစည်းအဝေး	၁၉.၀၅.၁၉	၁၉.၀၅.၁၉	၁၆	၂၇	၄၅	၄၇	၁၄ ကရင်	၄၅	၉၅.၅၆%
၃။ ကျေးရွာအုပ်စု လုပ်ငန်းဆုံးဖြတ်ချက်ချသည့်အစည်းအဝေး	-	-	-	-	-	-	-	-	-
၄။ မြို့နယ်အဆင့်စီမံကိန်းရေးဆွဲရေးနှင့်အကောင်အထောင်အတည်စေရေးကော်မတီ၏	၄.၈.၂၀၁၇	၄.၈.၂၀၁၇	မလို	မလို	မလို	မလို			

၆.၂။ ဝယ်ယူရေးအစီအစဉ် ရေးဆွဲခြင်း									
၆.၃။ တက္ကသိုလ်တန်းကျသည့် လူထုအစီအစဉ် ရေးဆွဲခြင်း									
၆.၄။ မြင်/ထိန်းအစီအစဉ် ရေးဆွဲခြင်း									
၇။ စီမံကိန်းလုပ်ငန်းခွဲ တိုးတက်မှု စောင့်ကြည့်အစည်းအဝေး									
၇.၁။ အစည်းအဝေး ပထမအကြိမ်									
၇.၂။ အစည်းအဝေး ဒုတိယအကြိမ်									
၇.၃။ အစည်းအဝေး တတိယအကြိမ်									
၈။ စီမံကိန်းလုပ်ငန်းခွဲ အပြီးသတ်စစ်ဆေးခြင်း အစည်းအဝေး									
၉။ လူထုစစ်ဆေးမှုအစည်းအဝေး									

၉။ ကျေးရွာဖွံ့ဖြိုးရေးဦးစားပေးအစီအစဉ် (PC 3)

ပုံစံ - ၀၃ ကျေးရွာဖွံ့ဖြိုးရေး ဦးစားပေးအစီအစဉ် (Form PC 3) ✓

လယ်ဥယျာဉ်မှိုက်၊ အဆင့်(၃)ကျေးရွာဖွံ့ဖြိုးရေးမှိုက်အစည်းအဝေးဦးစားပေးအဖွဲ့ဝင်၊ ကျေးရွာစီမံကိန်း အထောက်အကူပြု ကော်မတီသည် လူထုစည်းရုံးရေးမှူးအကူအညီဖြင့် ဤပုံစံကိုပြည့်စုံအောင် ဖြည့်သွင်းရမည်။			
လူထုစည်းရုံးရေးမှူး/ဝန်ထမ်း အမည် ဒုန်းလင်းစန္ဒာလှ ။			
မနစ်စွဲ ၁၉.၆.၂၀၁၉	စက်ဝန်းအား အမှတ်ခြစ်ပါ (✓) စက်ဝန်း(၁) <input type="checkbox"/> စက်ဝန်း(၂) <input type="checkbox"/> စက်ဝန်း(၃) <input type="checkbox"/> စက်ဝန်း(၄)		
ပြည်နယ်/တိုင်း ကရင်	မြို့နယ် လွိုင်ကော်	ကျေးရွာအုပ်စု မြိုင်ကော်မြို့နယ်အောက်	ကျေးရွာ မာလာယုမြိုင်

က။ အခက်အခဲအတားအဆီးများအားဆေးရွေးနှစ်ခြင်း - ယခုလက်ရှိအခြေအနေတွင်ဤကျေးရွာဖွံ့ဖြိုးတိုးတက်ရေးအတွက် အခက်အခဲအတားအဆီးများသည် မည်သည့်များဖြစ်ပါသနည်း။ (အမျိုးသား/သမီး အနည်းဆုံးအခက်အခဲ ၅ ခုစီဖော်ပြပါ)

အုပ်စုခွဲ၊ ဆေးရွေးမှုများမှ တစ်ပြိုင်နက်အခက်အခဲအတားအဆီးများ	
ရပ်ကွက်တွင်းလမ်းရှိ မိုးရေချိတ်ရေစိုက်ရေးစနစ် မရှိခြင်း။	<input type="checkbox"/> ကျား <input type="checkbox"/> မကျား
ရွာအတွင်းရှိ ရေအား အသုံးပြုရန် ဝန်ခံခြင်းမရှိခြင်း။	<input type="checkbox"/> ကျား <input type="checkbox"/> မကျား
ရပ်ကွက်တွင်း လမ်းပေါ်တွင် မီးဘေးဒဏ် ဖြစ်နိုင်ခြင်းမရှိခြင်း။	<input type="checkbox"/> ကျား <input type="checkbox"/> မကျား
ကျေးရွာအတွင်း ရေအား အသုံးပြုရန် ဝန်ခံခြင်းမရှိခြင်း။	<input type="checkbox"/> ကျား <input type="checkbox"/> မကျား
ရွက်ပျိုးရေ အသုံးပြုရန် ဝန်ခံခြင်းမရှိခြင်း။	<input checked="" type="checkbox"/> ကျား <input type="checkbox"/> မကျား

ခ။ မျှော်မှန်းခြင်း- နောင်လာမည့် (၅) နှစ် အတွင်း ကျေးရွာဖွံ့ဖြိုးရေး မျှော်မှန်းလျာထားချက်များအား တင်ပြပါ။

အုပ်စုခွဲ၊ ဆေးရွေးမှုများမှ တစ်ပြိုင်နက်အခက်အခဲအတားအဆီးများ	
ရပ်ကွက်တွင်း လမ်းများ ကောင်းမွန်လာစေရန်။	<input type="checkbox"/> ကျား <input type="checkbox"/> မကျား
ရွာအတွင်းရှိ ရေအား အသုံးပြုရန် ဝန်ခံခြင်းမရှိခြင်း။	<input type="checkbox"/> ကျား <input type="checkbox"/> မကျား
ရပ်ကွက်တွင်း လမ်းပေါ်တွင် မီးဘေးဒဏ် ဖြစ်နိုင်ခြင်းမရှိခြင်း။	<input type="checkbox"/> ကျား <input type="checkbox"/> မကျား
ကျေးရွာအတွင်း ရေအား အသုံးပြုရန် ဝန်ခံခြင်းမရှိခြင်း။	<input type="checkbox"/> ကျား <input type="checkbox"/> မကျား
ရွက်ပျိုးရေ အသုံးပြုရန် ဝန်ခံခြင်းမရှိခြင်း။	<input checked="" type="checkbox"/> ကျား <input type="checkbox"/> မကျား

အောက်ဖော်ပြပါအတိုင်းအားဖြင့် မြန်မာ့ ဝေဖန်ခြင်း

အလုပ်အကိုင် အခွင့်အလမ်း နည်းပါး၍ ဝေဖန်ခြင်း။	<input checked="" type="checkbox"/> မြန်မာ <input type="checkbox"/> ကျား + မ
ကလေးများ စားစားထွက် ကျောင်းတက်ရသဖြင့် အကြံပေးပို့ပေးရန် ဘက်ခွဲခြင်း။	<input checked="" type="checkbox"/> မြန်မာ <input type="checkbox"/> ကျား + မ
ရပ်ကွက်တွင်း ဆေးလေးခန်း မရှိသောကြောင့် ဆေးရုံ ဖြီးတွင် သွားရောက် ကုသရသဖြင့် ကုန်ကျစရိတ် များခြင်း။	<input type="checkbox"/> မြန်မာ <input checked="" type="checkbox"/> ကျား + မ
ရပ်ကွက်တွင်း လမ်းမကောင်းသဖြင့် သွားလာရတွင် အခက်ရှိခြင်း။	<input checked="" type="checkbox"/> မြန်မာ <input type="checkbox"/> ကျား + မ

(၁) မျှော်မှန်းခြင်း။

အလုပ်အကိုင် အခွင့်အလမ်း တွက် ဘဝ တန်း ရရှိစေရန်။	<input checked="" type="checkbox"/> မြန်မာ <input type="checkbox"/> ကျား + မ
ကလေးများ ကျောင်း သွားရတွင် အကြံပေးပို့ပေးရန် အသိပေးခြင်း ရန်။	<input checked="" type="checkbox"/> မြန်မာ <input type="checkbox"/> ကျား + မ
ရပ်ကွက်တွင်း ဆေးလေးခန်း ရရှိစေရန်။	<input type="checkbox"/> မြန်မာ <input checked="" type="checkbox"/> ကျား + မ
ရပ်ကွက်တွင်း လမ်းများ ကောင်းမွန်လာစေရန်။	<input checked="" type="checkbox"/> မြန်မာ <input type="checkbox"/> ကျား + မ

ပုံစံကိန်းလာမည့် (၄) နှစ်တာတွက် စာကျင့်ဝင်စာ ဦးစားလေး ဖျက်ဖျက် စာစီစာရည်

၆	ကျောင်းစာဝင်စာစီ တွဲချဲ့ခြင်း။	မ	အခြား စာအောင် စာနိုး	-	-	၁၅၁	၁၅၁

၁၁။ ကျေးရွာပထမအကြိမ်အစည်းအဝေးမှတ်တမ်း။

ကျေးရွာအမည် - မာလာယုမြိုင် ရပ်ကွက်
အချိန်/ နေ့ရက် - နံနက် ၉:၀၀/ ၂၀.၆.၂၀၁၉
အုပ်စုအမည် - မြိုင်ကြီးငူအထူးဒေသ (၂) နေရာ - မိုးလုံလေလုံကျောင်း
အစည်းအဝေးပြုလုပ်ရခြင်းအကြောင်းအရာ - "ပထမအကြိမ် အစည်းအဝေး"

ဆွေးနွေးချက် နှင့် ဆုံးဖြတ်ချက်

ပထမဦးစွာ တက်ရောက်လာသူများမှ နာမည်စာရင်းများအား (၈-၁၁) ကို ကောက်ယူပါသည်။ အစည်းအဝေး ကို တနင်္လာနေ့၊ နံနက် (၉:၀၀) နာရီအချိန်တွင် မိုးလုံလေလုံကျောင်း ပြုလုပ်ခဲ့ပါသည်။

ပထမဦးစွာ မာလာယုမြိုင် ရပ်ကွက်မှူးမှ ဦးသာပိုင်က အဖွင့်အမှာ စကားပြောကြားပြီး အမှာစကားတွင် တက်ရောက်လာကြသော ရွာသူ၊ ရွာသားများ ကို ကျေးဇူးတင်ကြောင်း၊ လူထုဗဟိုပြု စီမံကိန်းကို လည်း ကျေးဇူး တင်ကြောင်း၊ အစည်းဝေးကို ပြီးဆုံးသည်အချိန်ထိ နေစေလိုကြောင်း အစရှိသည် များကို ပြောကြားခဲ့ပါသည်။

လူထုစည်းရုံးရေးမှူးမှ လူထုဗဟိုပြု စီမံကိန်းအကြောင်းနှင့် အစည်းအဝေးပြုလုပ်ရခြင်း၏ ရည်ရွယ်ချက်ကို ပြောကြားခဲ့ပါသည်။ ထို့နောက် လူထုစည်းရုံးရေးမှူးမှ သက်ဆိုင်ရာ တာဝန်ကျဆရာ၊ ဆရာမများနှင့် မိတ်ဆက်ကာ အစည်းအဝေးကို စတင်ခဲ့ပါသည်။

စီမံကိန်းစက်ဝန်းအကြောင်း အားရှင်းပြကာ လူထုအနေဖြင့် ပူးပေါင်းပါဝင်ရမည့် အကြိမ်အရေအတွက်မှာ သုံးကြိမ်သာ ဖြစ်ကြောင်းနှင့် လူထုအားလုံး၏ ဆန္ဒကို မေးမြန်းကာ လူထုအားလုံးပူးပေါင်းပါဝင်မှု ပြုလုပ်မည် ဖြစ် ကြောင် ကြောင်းနှင့် ပူးပေါင်းပါဝင်မှု မပြုလုပ်ပါက စီမံကိန်းဆက်လုပ်၍ ရမည်မဟုတ်ကြောင်းပြောပြခဲ့ပါသည်။

ဆက်လက်ပြီး စီမံကိန်း ရန်ပုံငွေအကြောင်း ကို ရှင်းပြကာ ရန်ပုံငွေကို အုပ်စုအနေဖြင့် ပေးကြောင်း၊ ရပ်ကွက် တစ်ရပ်ကွက်အနေဖြင့် ပမာဏ မည်မျှပေးမည်ကို သတ်မှတ်ထားခြင်း မရှိကြောင်း၊ ရပ်ကွက်၏ လုပ်ငန်းများ ခန့်မှန်းကုန်ကျစရိတ်ပေါ် မူတည်ပြီး အုပ်စုအနေဖြင့် သတ်မှတ်မည်ဖြစ်ကြောင်းပြောကြားခဲ့ပါသည်။ ပထမနှစ်စက်ဝန်းအတွက် ရန်ပုံငွေမှာ ၈၀၀၀၀၀ ဖြစ်သည်။

ထို့နောက် ကျေးရွာစေတနာ့ ဝန်ထမ်းကို ရွေးချယ်ရန်အတွက် ကျေးရွာစေတနာ့ ဝန်ထမ်း လုပ်ဆောင်ရ မည့်တာဝန်နှင့် ဝတ္တရားကို လူထုစည်းရုံးရေးမှူးမှ ရှင်းပြကာ စေတ နာ့ဝန်ထမ်းအတွက် ကျား ၁ ဦးနှင့် မ ၁ ဦးကို ရွာ လူထုများက မဲထည့်စနစ်ဖြင့် ထည့်လျှင် အချိန်ကြန့်ကြာသဖြင့် အဆိုပြုစနစ်ဖြင့် ရွေးချယ်ရန် တောင်းဆိုခဲ့သည်။ ယင်းနောက် လူထုစည်းရုံးရေးမှူးမှ အဆိုပြုစနစ်ဖြင့် ကျေးရွာစေတနာ့ ဝန်ထမ်းကို သဘောတူ ရွေးချယ်ခဲ့ကြသည်။

ထို့နောက် လူမှုဆန်းစစ်ခြင်း (PRA Tools) ၆-ခု ကို ရွေးချယ်အဖွဲ့လိုက် ဆွေးနွေးရန်အတွက် လူထုစည်းရုံးရေးမှူးမှ အဖွဲ့ ၃ ဖွဲ့ခွဲကာ ဆွေးနွေးခဲ့ကြသည်။ လူထုစည်းရုံးမှူး နန်းလင်းစန္ဒာဌေး နှင့် စိုင်းရန်နောင်လင်း၊ လက်ထောက်နည်းပညာမှူး မိအောင်ဉာဏ်ထောမှ အသီးသီး အဖွဲ့ခွဲကာ PRA ကို ဆွေးနွေးခဲ့ကြသည်။ အဖွဲ့တစ်ဖွဲ့တွင် အမျိုးသားနှင့် အမျိုးကို ရောပြီး ဖွဲ့ထားခဲ့ကြသည်။ နောက်ဆုံးတွင် PRA tool များကို အောင်မြင် စွာပြုလုပ်နိုင်ခဲ့သည်။

၁၁။ ကျေးရွာဖွံ့ဖြိုးရေးအစီအစဉ်ရေးဆွဲခြင်း လှုပ်ရှားမှုပုံရိပ်များ



လူထုစည်းရုံးရေးမှူးမှ စီမံကိန်းအကြောင်း ရှင်းပြခြင်း

ရပ်ကွက်မှူးမှ အဖွင့်အမှာစကားပြောကြားခြင်း



ကော်မတီဝင်များ ဖွဲ့စည်းခြင်း



အဖွဲ့လိုက် PRA tools ရေးဆွဲခြင်း



အဖွဲ့လိုက် PRA tools ရေးဆွဲခြင်း



အဖွဲ့လိုက် PRA tools ရေးဆွဲခြင်း



အဖွဲ့လိုက် PRA tools ရေးဆွဲခြင်း



၁၂။ ကဏ္ဍအလိုက်ဦးစားပေးလုပ်ငန်းချုပ်ယောား

ရပ်ကွက် - မာလာယုမြိုင် ရပ်ကွက်

အုပ်စု - မြိုင်ကြီးငူအထူးဒေသ (၂)

ကဏ္ဍ	ဦးစားပေးအဆင့်	လုပ်ငန်းအမျိုးအစား	အဆိုပြုသူ			ခုနှစ်	ထောက်ပံ့မည့် အဖွဲ့စည်း (သို့) ဌာန	မှတ်ချက်
			ကျား	မ	ကျား + မ			
အခြေခံအဆောက်အအုံ (လမ်း၊ ရေရရှိရေး၊ မီးလင်းရေး၊ ဆိပ်ခံ)	၁	ရွာချင်းဆက်လမ်း ကျောက်ခင်းခြင်း။	✓			၂၀၁၉	CDD, DRD	
	၂	အင်္ဂါစိတွင်း၊ ရေစင်မြင့်၊ မီးစက်၊ မီးစက်အိမ်။			✓	၂၀၂၀	CDD, DRD	
	၃	မီးတိုင်၊ မီးကြိုးသွယ်တန်းခြင်း။			✓	၂၀၂၀	CDD, လျှပ်စစ်	
	၄	ရပ်ကွက်တွင်း ကွန်ကရစ်လမ်းခင်းခြင်း။			✓	၂၀၂၁	CDD, DRD	
	၅	ကျောင်းစာသင်ဆောင် တိုးချဲ့ခြင်း		✓		၂၀၂၂	CDD, DRD	

လူမှုစီးပွားရေးအခန်းကဏ္ဍ (ကျန်းမာရေးနှင့် ဆိုင်သော အဆောက်အအုံများနှင့် အခြားလိုအပ်ချက်များ)	၁	ဆေးပေးခန်း တည်ဆောက်ခြင်း။		✓		၂၀၂၂	CDD, ကျန်းမာရေး	
---	---	---------------------------	--	---	--	------	-----------------	--

လူမှုစီးပွားရေးနှင့် အခြားကဏ္ဍ	၁	ဓာတ်မြေသုဇာ ထောက်ပံ့ခြင်း။	✓			-	-	
	၂	ကလေး အကြို၊ အပို့ကား ထောက်ပံ့ခြင်း။			✓	-	-	
	၃	အသေးစားလုပ်ငန်းတွက် သင်တန်းများ (ဆံပင်ညှပ်၊ ဝပ်ရှော့သင်တန်း)	✓			-	-	