

ပြည်ထောင်စုသမ္မတမြန်မာနိုင်ငံတော်အစိုးရ  
စိုက်ပျိုးရေး၊ မွေးမြူရေးနှင့်ဆည်မြောင်းဝန်ကြီးဌာန  
ကျေးလက်ဒေသဖွံ့ဖြိုးတိုးတက်ရေးဦးစီးဌာန

လူထုဗဟိုပြုစီမံကိန်း (ဒုတိယနှစ်စက်ဝန်း)

National Community Driven Development Project



ကျေးရွာဖွံ့ဖြိုးရေးအစီအစဉ်

Village Development Plan (VDP)

ရွှေကျမြို့နယ်

မံဝိန်းကျေးရွာ၊ မံဝိန်းကျေးရွာအုပ်စု

၂၀၁၉ခုနှစ်၊ ဧပြီလ

မာတိကာ

၁။ မြို့နယ်မြေပုံ

၂။ ကျေးရွာ တည်နေရာပြ မြေပုံ

၃။ အုပ်စုတွင်ပါဝင်သောကျေးရွာများစာရင်း

၄။ ကျေးရွာသမိုင်းကြောင်းနှင့် ကျေးရွာအခြေခံအချက်အလက်များ

၅။ လူထုပူးပေါင်းပါဝင်သော လူမှုဆန်းစစ်ခြင်းနှင့် အကဲဖြတ်ခြင်းလုပ်ငန်းစဉ်  
(PSA / PRA အကျဉ်းချုပ်ဇယား)

၆။ ကျေးရွာဖွံ့ဖြိုးရေးအစီအစဉ်တွင် အသုံးပြုသော PRA tools များနှင့် တစ်ခုချင်းစီအတွက်သုံးသပ်ချက်များ

(က) လူမှုရေးအရင်းအမြစ်ပြမြေပုံ

(ခ) ဥစ္စာနေကြွယ်ဝမှုအဆင့်သတ်မှတ်ခြင်း

(ဂ) ပိုင်ဆိုင်မှုသုံးသပ်ခြင်း

(ဃ) ပင့်ကူအိမ်သုံးသပ်ခြင်း

(င) ရာသီခွင်ပြ ပြက္ခဒိန်

(စ) ဗင်းပုံစံ

(ဆ) အမျိုးသား / အမျိုးသမီး အခက်အခဲများ

(ဇ) ကျေးရွာမျှော်မှန်းချက် အမျိုးသား / အမျိုးသမီး

(ဈ) ဦးစားပေးဖွံ့ဖြိုးရေးလုပ်ငန်းများ

၇။ ကော်မတီဝင်များရွေးချယ်ခြင်းနှင့် ကျေးရွာဖွံ့ဖြိုးရေးအစီအစဉ်ဆောင်ရွက်မှု မှတ်တမ်းဓါတ်ပုံများ

၈။ ကျေးရွာအခြေခံအချက်အလက်များ (ပုံစံ - ၁)

၉။ စီမံကိန်းစက်ဝန်းအချိန်ဇယား (ပုံစံ - ၂)

၁၀။ ကျေးရွာဖွံ့ဖြိုးရေးအစီအစဉ် (ပုံစံ - ၃)

၁၁။ ကျေးရွာစီမံကိန်းလုပ်ငန်းခွဲများရွေးချယ်ခြင်း (ပုံစံ - ၄)

၁၂။ အစည်းအဝေးမှတ်တမ်းများ

၁၃။ ကဏ္ဍအလိုက်ဖွံ့ဖြိုးရေးလုပ်ငန်းစဉ်များ

မွေးမြူရေး၊ ရေလုပ်ငန်းနှင့် ကျေးလက်ဒေသဖွံ့ဖြိုးရေး ဝန်ကြီးဌာန  
 (ကျေးလက်ဒေသဖွံ့ဖြိုးတိုးတက်ရေးဦးစီးဌာန)  
 ရွှေကူမြို့နယ်ကျေးလက်ဒေသဖွံ့ဖြိုးတိုးတက်ရေးဦးစီးဌာန  
 ရွှေကူမြို့နယ်ကျေးရွာများအခြေပြမြေပုံ

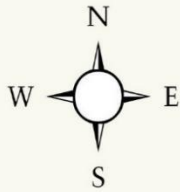
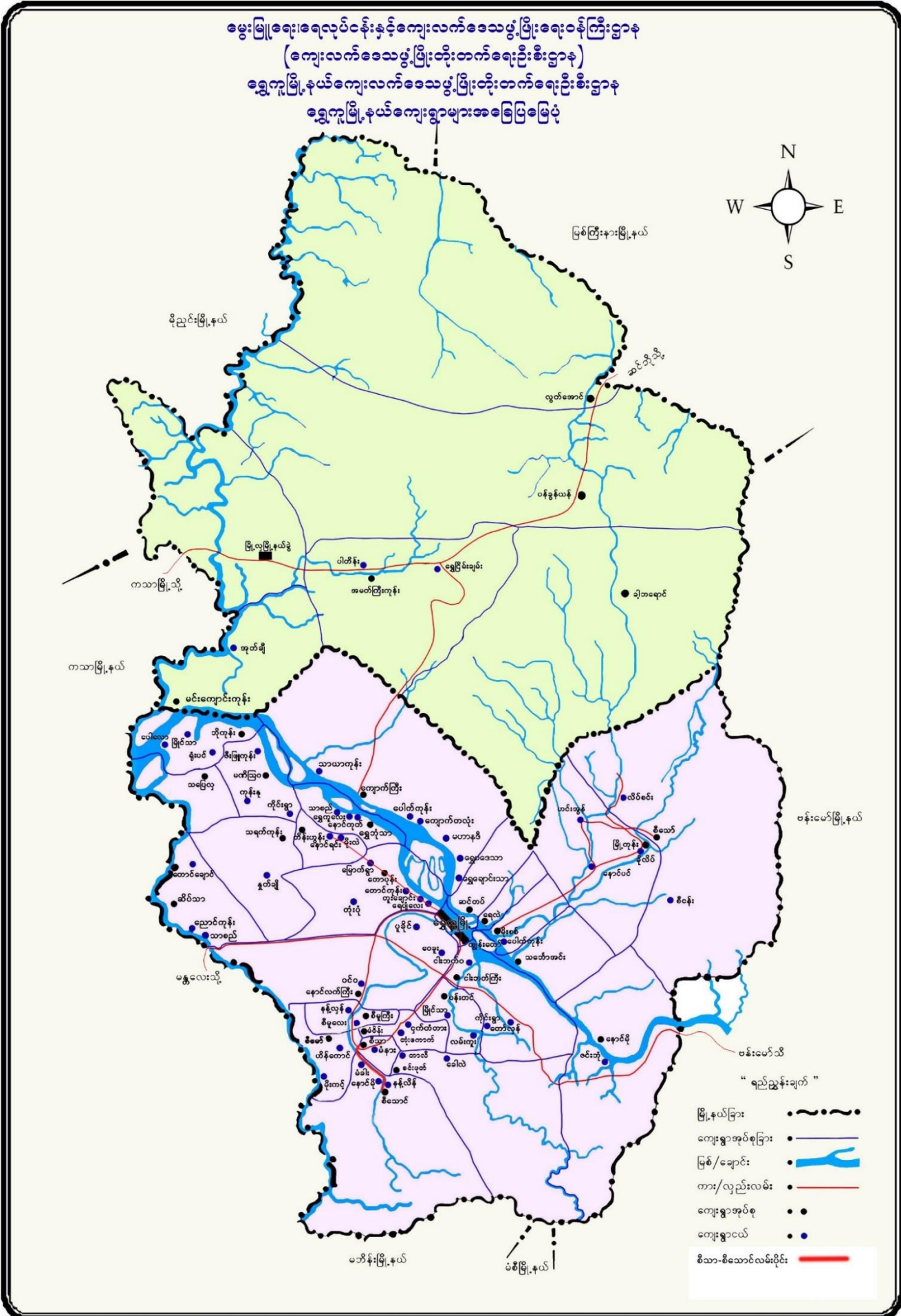

- “ရည်ညွှန်းချက်”
- မြို့နယ်ခြား:
  - ကျေးရွာအုပ်စုခြား:
  - မြစ်/ချောင်း:
  - ကား/လှည်းလမ်း:
  - ကျေးရွာအုပ်စု:
  - ကျေးရွာငယ်:
  - စီသာ-စီသာလမ်းမိုင်မိုင်:

မံဝိန်းကျေးရွာအုပ်စုတည်နေရာပြပုံ

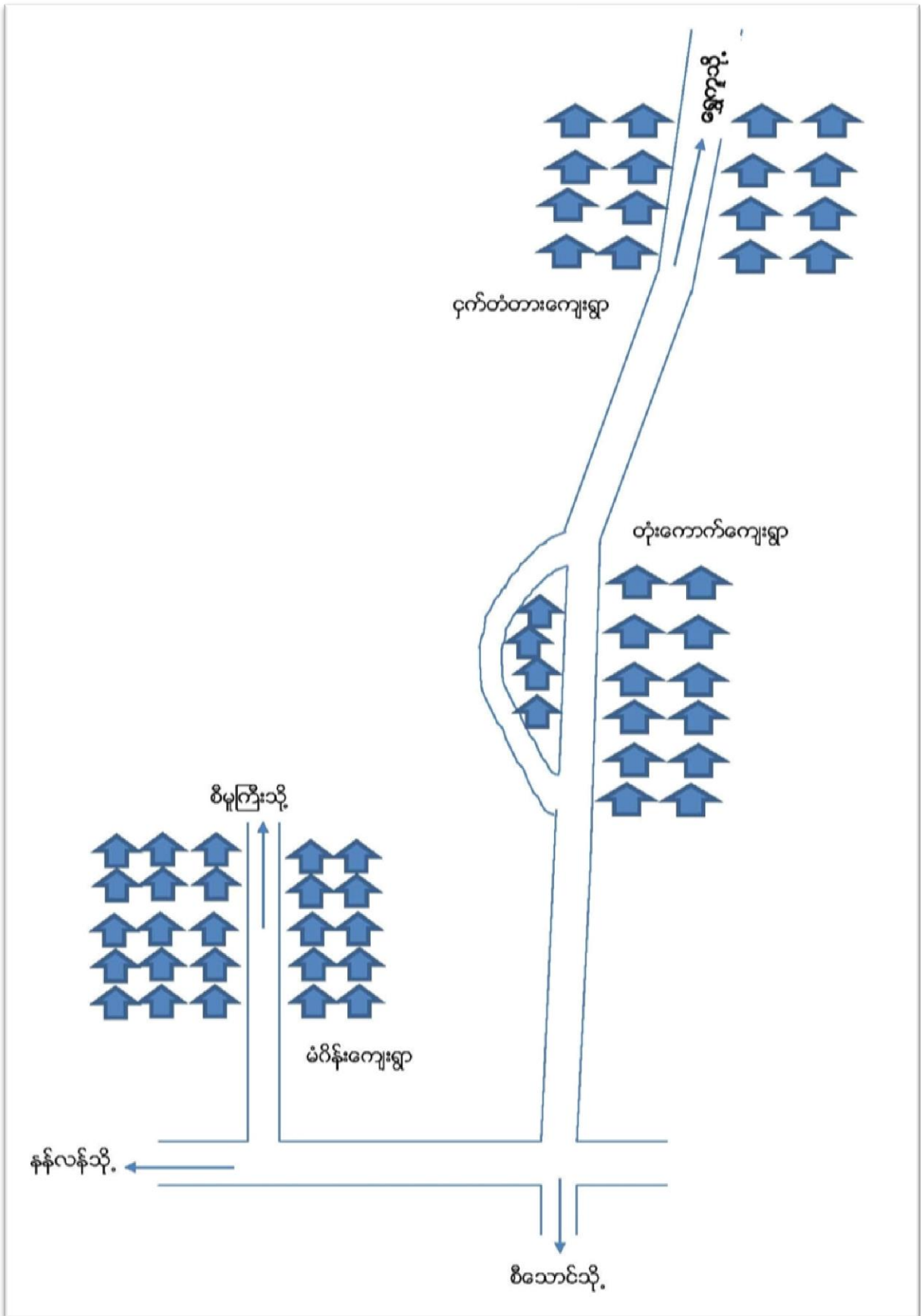

၃။ အုပ်စုတွင်ပါဝင်သောကျေးရွာများစာရင်း

အုပ်စုအမည် - မံဝိန်းကျေးရွာအုပ်စု

ပါဝင်သောကျေးရွာများ - မံဝိန်းကျေးရွာ၊ ငှက်တံတားကျေးရွာ၊ တုံးကောက်ကျေးရွာ

၄။ ကျေးရွာသမိုင်းကြောင်းနှင့် ကျေးရွာအခြေခံအချက်အလက်များ

မံဝိန်းကျေးရွာအုပ်စု၊ မံဝိန်းကျေးရွာ

ရွှေကူမြို့နယ်၊ မံဝိန်းကျေးရွာအုပ်စု၊ မံဝိန်းကျေးရွာသည် ရွှေကူမြို့မှ (၁၀)မိုင်ခန့်အကွာတွင်တည်ရှိပြီး အရှေ့ဖက်တွင်စီသာကျေးရွာ၊ တောင်ဖက်တွင်မံခါးကျေးရွာ၊အနောက်ဖက်တွင်စီမူကြီးကျေးရွာ၊ မြောက်ဖက်တွင် ရွှေကူ သစ်တောကြိုးဝိုင်းတို့ဖြင့်နယ်နမိတ်ချင်းထိစပ်လျက်ရှိပါသည်။ ရွှေကူမြို့နယ် မန်ဝိန်းကျေးရွာအုပ်စုတွင် မံဝိန်းကျေးရွာ၊ ငှက်တံတားကျေးရွာ ၊ တုံးကောက်ကျေးရွာ စသည့်ကျေးရွာများဖြင့် ဖွဲ့စည်းထားပါသည်။

ရှေးယခင်က မံဝိန်းဆိုသော နေရာကို ရှမ်းလူမျိုးတို့သည် မြို့တည်မည်ဟု ဆိုပါသည်။ သို့သော်လည်း အကြောင်းအမျိုးမျိုးကြောင့် မြို့မတည်ဖြစ်ခဲ့ပါ။ ထိုအချိန်မှစ၍ မံကြီးလေးချပ် ၊ စည်ကြီးလေးလုံး ဟူ၍ သမိုင်းတွင်ထင်ရှားခဲ့ပါသည်။ မံကြီးလေးချပ်အနက် မံတစ်ချပ် သည် တုံးကောက်နှင့် ငှက်တံတားကြားတွင် ကွဲအက်၍ပျောက်ဆုံးခဲ့ပါသည်။ မံဝိန်းကျေးရွာ၊ မံခါးကျေးရွာ၊ မံနားကြီးကျေးရွာဟူ၍ မံသားကြီးသုံးချပ်သာ ပေါ်လွင်လာခဲ့ပါသည်။ စည်ကြီးလေးလုံးသည် စီမူကြီး၊ စီသာ၊ စီသောင်၊ စီမော်ဟု သမိုင်းမှတ်တမ်းအရ အမည်တွင်ခဲ့ပါသည်။ ယခုအခါ မံဝိန်းရွာသည် လယ်ကွင်းများစွာနှင့် အတူအလွန်သာယာသောရွာလေးတစ်ရွာ ဖြစ်ပါသည်။ စိုက်ပျိုးရေးကို အဓိကထားလုပ်ကိုင်လျက်ရှိပြီး ဗုဒ္ဓဘာသာ လူမျိုးအများဆုံး နေထိုင်လျက်ရှိ ပါသည်။

၅။ ကျေးရွာလူထုပူးပေါင်းပါဝင်သောလူမှုဆန်းစစ်ခြင်းနှင့်အကဲဖြတ်ခြင်းလုပ်ငန်းစဉ် (PSA/PRA) အကျဉ်းချုပ်ဇယား

စဉ်	အကြောင်းအရာ	ရက်စွဲ	ဦးတည်အုပ်စု	တက်ရောက်သူ			အဓိကဆွေးနွေးချက်များ
				ကျား	မ	ပေါင်း	
၁	လူမှုရေးနှင့် အရင်းအမြစ်ပြ မြေပုံ	၈.၄.၂၀၁၉	ကျေးရွာလူထု(ရပ်မိရပ်ဖများ၊ ဆင်းရဲချမ်းသာ၊ အလယ်အလတ်၊ နွမ်းပါး၊ အနှမ်းပါးဆုံးနှင့် လူငယ်အုပ်စုများ)	၁၀	၅	၁၅	အိမ်များ၊ အခြေခံအဆောက်အဦများ၊ လမ်းပန်းဆက်သွယ်ရေး ၊ လယ်ယာမြေများ မြစ်ချောင်းများနှင့်နယ်နိမိတ်များ။
၂	ဥစ္စာနေကြွေမှုအဆင့် သတ်မှတ်ချက်	၈.၄.၂၀၁၉	ကျေးရွာလူထု(ရပ်မိရပ်ဖများ၊ ဆင်းရဲချမ်းသာ၊ အလယ်အလတ်၊ နွမ်းပါး၊ အနှမ်းပါးဆုံးနှင့် လူငယ်အုပ်စုများ)	၄၁	၉၀	၁၃၁	ကွဲပြားသောလူမှုစီးပွားရေးအမျိုးအစားများ အမျိုးသားနှင့် အမျိုးသမီးများ၏ မကူကွဲ ပြားသောအသုံးပြုခွင့်နှင့် အရင်းအမြစ်များအပေါ်ထိန်းချုပ်ခြင်း။
၃	ပိုင်ဆိုင်မှုသုံးသပ်ခြင်း	၈.၄.၂၀၁၉	ကျေးရွာလူထု(ရပ်မိရပ်ဖများ၊ ဆင်းရဲချမ်းသာ၊ အလယ်အလတ်၊ နွမ်းပါး၊ အနှမ်းပါးဆုံးနှင့် လူငယ်အုပ်စုများ)	၂၄	၃၆	၆၀	အမျိုးသားနှင့်အမျိုးသမီးများထိန်းချုပ်ထားသည့်ပိုင်ဆိုင်မှု (သို့) အရင်းအမြစ်များ၏ဦးစားပေးမှုနှင့် လိုအပ်ချက်များကွဲပြားခြားနားခြင်း
၄	ရာသီခွင်ပြ ပြက္ခဒိန်	၈.၄.၂၀၁၉	ကျေးရွာလူထု(ရပ်မိရပ်ဖများ၊ ဆင်းရဲချမ်းသာ၊ အလယ်အလတ်၊ နွမ်းပါး၊ အနှမ်းပါးဆုံးနှင့် လူငယ်အုပ်စုများ)	၆	၁၀	၁၆	ရာသီဥတု၊ စိုက်ပျိုးသီးနှံများ၊ နေ့စားလုပ်ငန်းများ မွေးမြူရေးလုပ်ငန်း၊ အစားအစာရရှိမှုများ နှင့် ပွဲတော်များ။
၅	ပင့်ကူအိမ် သုံးသပ်ခြင်း	၈.၄.၂၀၁၉	ကျေးရွာလူထု(ရပ်မိရပ်ဖများ၊ ဆင်းရဲချမ်းသာ၊ အလယ်အလတ်၊ နွမ်းပါး၊ အနှမ်းပါးဆုံးနှင့် လူငယ်အုပ်စုများ)	၁၀	၃၀	၄၀	အမျိုးသားနှင့်အမျိုးသမီးများ တန်းတူအခွင့်အရေးရရှိမှုနှင့် မရရှိသည့်အကြောင်းအရင်းများ။
၆	ပင်းပုံစံ	၈.၄.၂၀၁၉	ကျေးရွာလူထု(ရပ်မိရပ်ဖများ၊ ဆင်းရဲချမ်းသာ၊ အလယ်အလတ်၊ နွမ်းပါး၊ အနှမ်းပါးဆုံးနှင့် လူငယ်အုပ်စုများ)	၁၀	၃၀	၄၀	ကျေးရွာအတွင်းနှင့် ပြင်ပရှိအဖွဲ့အစည်း များမည်ကဲ့သို့သော လုပ်ငန်းများအတွက် မည်သည့်အဖွဲ့များနှင့် ချိတ်ဆက်လုပ်ကိုင်မှု။



(ခ) ဥစ္စာနေကြွယ်ဝမှုအဆင့်သတ်မှတ်ခြင်း

ပါဝင်ဆောင်ရွက်သူ ( ၁၃၁ )၊ ကျား ( ၄၁ )၊ မ ( ၉၀ )

ကျေးဇူး - ဝိပိဋ်:		“ ဥစ္စာနေကြွယ်ဝမှုအဆင့် ”		ရက်စွဲ	8.4.2019
အဆင့်	အဆင့်	အုပ်စု - ဝိပိဋ်	အုပ်စု - ဝိပိဋ်	အိမ်ထောင်စု အရေအတွက်	ရာခိုင်နှုန်း
၀	ချွမ်းသာ	တိုက်၊ လယ်ဧက (၂၀)၊ ဆန်စက်၊ ဆီစက်၊ ကား	ဆန်စက်၊ ဆီစက်	၁၀	၅.၅၄%
၂	အလယ်အလတ်	ပျဉ်းတောင်အိမ်၊ သွယ်စိုင်း၊ ဧက (၆)၊ နား (၂)၊ ကောင်	သွယ်စိုင်း၊ ဧက (၆)	၈၀	၄၅.၉၇%
၃	ခွမ်းပါး	လယ်စိုက်ပျဉ်းတောင်၊ သွယ်စိုင်း၊ ဆီစက်	သွယ်စိုင်း	၈၄	၄၉.၅၇%

\* ပါဝင်ဆွေးနွေးသူ - ကျား ( ၄၁ ) / မ ( ၉၀ )

ကျေးဇူး - ဝိပိဋ်: ဥစ္စာနေကြွယ်ဝမှုအဆင့်  
 ဆွေးနွေးခြင်း နှင့် သတ်မှတ်ခြင်း

- ဝိပိဋ်ကျေးဇူးတွင် အရေအတွက်အဆင့် ( ၃ ) ဆင့်ရှိ
- ချွမ်းသာ / အလယ်အလတ် / ခွမ်းပါး
- လယ်စိုက်ပျဉ်းတောင် နှင့် လယ်စိုက်ပျဉ်းတောင် များလျှင် ဖြစ်သည်။
- သွယ်စိုင်း / ဆီစက် များလျှင် ရေထိုင်မှုအမျိုးအစား ဖြစ်သည်။

အုပ်စု - ဝိပိဋ်: 8.4.2019







(င) ပင့်ကူအိမ်သုံးသပ်ခြင်း

ဝါဝင်ဆောင်ရွက်သူ ( ၄၀ )၊ ကျား ( ၁၀ )၊ မ ( ၃၀ )

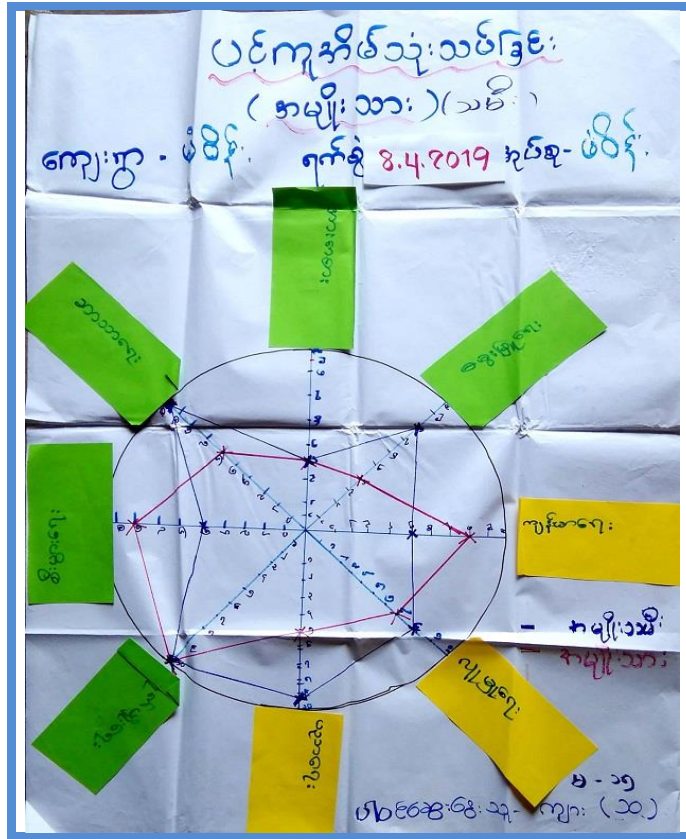

ကျေးဇူး မိမိ ပင့်ကူအိမ်သုံးသပ်ခြင်း နှစ်စု - မိမိ  
ရက်စွဲ - 8.4.2019  
ဆွေးခြင်း နှင့် ဆေးဝါးခြင်း  
8.4.2019

- ပင့်ကူ အိမ်သုံးသပ်ခြင်း တွင် အကြောင်းကရာ (၁၀)ခု ဖြစ်လာသည်။
- စီးပွားရေးတွင် အမျိုးသမီး များထက် အမျိုးသားများက နားသာမှု ပိုပြီး / ခွဲခြားခြင်း တွင် အမျိုးသားများထက် အမျိုးသမီး များက နားသာမှု ပိုပြီး ဖြစ်သည်။
- စိုက်ပျိုးရေး တွင် အမျိုးသား / သမီး တို့၏ တူညီမျှတမှု မတော်တရား ဖြစ်သည်။ ပညာရေး တွင် အမျိုးသား များက အမျိုးသမီးများထက် နားသာမှု ပိုပြီး ဖြစ်သည်။ လူမှုရေး ကဏ္ဍတွင် အမျိုးသမီး များက အမျိုးသားများထက် ၁၀% ပိုသာသည်။
- ဘာသာရေး နယ်ပယ် တွင်လည်း အမျိုးသမီး များက အမျိုးသား များထက် ဘာသာရေး နယ်ပယ်တွင် ကျား၊ မိန်းမတို့တွင် အမျိုးသမီးက အမျိုးသားများထက် နားသာမှု ပိုပြီး ဖြစ်သည်။ နားကစား တွင် အမျိုးသား နှင့် အမျိုးသမီး အမျိုးမျိုးပင် မတော်တရား ဖြစ်သည်။



(ဆ) အမျိုးသား / အမျိုးသမီး အခက်အခဲများ

ဝါဝင်ဆောင်ရွက်သူ ( ၂၄ )၊ ကျား ( ၁၁ )၊ မ ( ၁၃ )

**ပြဿနာအခက်အခဲ 8.4.2019**  
(အမျိုးသမီး)

ကျေးဇူး မံဝိန့် 8.4.2019 နယ်စု - မံဝိန့်

- ၁။ မိုးများ၍ လျှင် ဝေပါး များပျက်စီးသုံးရှုံး
- ၂။ လိုပပ်ဝန်ပေးသော ကျေးသမီးများ ကလက်ကစဲ
- ၃။ မိုးတုတ် သွားလာရေးမဝင်အခဲ
- ၄။ ကျောင်းပူ / သား များပေးကြား ရေး အခက်အခဲ
- ၅။ မိုးနည်းလျှင် စိုက်ပျိုးရေးကလက်ကစဲ
- ၆။ စားဝတ်နေရေး အခက်အခဲ
- ၇။ ကျေးဇူးအစားအပေး လုပ်ရန်နေရာအခက်အခဲ
- ၈။ စိုက်ပျိုးရေး အတွက် လိုအပ်ချက်
- ၉။ K G ကလေးများနေထိုင်ရန် အခက်အခဲ
- ၁၀။ ရေထွက်ပေါက် မရှိ၍ လမ်း၊ အိမ်ရေနစ်ယော အခက်အခဲ

**ပြဿနာအခက်အခဲ (အမျိုးသား)**

ကျေးဇူး မံဝိန့် 8.4.2019 နယ်စု - မံဝိန့်

- ၁။ မိုးတွင်းတုတ် ရေနစ်
- ၂။ နေရာခံ ဖန်ထု
- ၃။ အလုပ်ဖြစ်ရေးနှင့် ဖွံ့ဖြိုးမှု / အိမ်ခြံမြေအခက်
- ၄။ ရွာတွင်း အစားအပေး ပြုလုပ်ရန်နေရာမရှိခြင်း
- ၅။ လူထု ကျန်းမာရေး အခက်အခဲရှိခြင်း
- ၆။ အသိပညာ သို့မဟုတ် တက်ရန် အားနည်းခြင်း
- ၇။ ရွာရှိ ကလေးများ နေထိုင်မှု အခက်အခဲ
- ၈။ ပညာသင်ကြားရန် နေထိုင်မှု ခက်ခဲခြင်း
- ၉။ တောင်သူများ ရေယူရန် တွင် ရေရှိုက်ရန် ခက်ခဲခြင်း
- ၁၀။ ရေလွှဲများ အားကစားပြုလုပ်ရန် အခက်အခဲရှိခြင်း
- ၁၁။ မိုးတုတ် နစ်မြား ရေနစ်ခြင်း

(၉) ကျေးရွာမှော်မှန်းချက် အမျိုးသား/အမျိုးသမီး  
 ပါဝင်ဆောင်ရွက်သူ ( ၂၅ ) ၊ ကျား ( ၁၂ ) ၊ မ ( ၁၃ )

မှော်မှန်းချက်များ (အမျိုးသား)

ကျေးရွာ- မံပိန် 8.4.2019 နှစ်စု- မံပိန်

- ၁။ ပျက်စီးဆုံးရှုံးမှုလျော့နည်းစေရန် ( ဓပါးချွေး )
- ၂။ အချိန် ဖြိုရောင် ဖြို ခိုင်ရန်
- ၃။ သွားလာရေး လွယ်လူ စေရန် ( ရာဘီ ဖရေ )
- ၄။ သက်သောင့် သက်သာ သင့်ကြား ခိုင်ရန်
- ၅။ မိုက် ဖျိုးရေ အတွင်း ရေ အလုံ အလောက်ရှိ  
ရန်
- ၆။ အလုပ် အလုပ် အခွင့်အလမ်းပေါ် များစေရန်
- ၇။ လိုချင်ကြီး ငယ်များကို အဆင်ပြေစွာ ဆွေးနွေး ခိုင်ရန်
- ၈။ အကုန် အသွေး ပြည့် ဖြည့် ဖြည့် သော သီးနှံ များ ထွက် ဖြို ရန်
- ၉။ K.G ကလေးများ နေရာ တာလျှင် သင့်ကြား ခိုင်ရန်
- ၁၀။ ကျေးရွာ သူ သား များ အဆင်အခဲ မရှိ သွားလာ  
ထိုင်ရန်

မှော်မှန်းချက်များ (အမျိုးသမီး)

ကျေးရွာ- မံပိန် 8.4.2019 နှစ်စု- မံပိန်

- ၁။ သွားရေး လာရေး အဆင်ပြေစေရန်
- ၂။ စွာတွင် အဆင်ပြေစေရန်
- ၃။ ဇာဘီ လူထု ကျွဲမွှား ရေ ဝန်ဆောင်မှု ကောင်း များ ရရှိစေရန်
- ၄။ ဆွာဗီ လူထု အသိပညာ အလေးရောင် တို့ ထောက်စေရန်
- ၅။ ရှာဖွေကလေး ငယ်များ ယူဆဆင် ငြားရာ အဆင်ပြေ ဆွေးနွေးစေရန်
- ၆။ ဆောင်သူ လူထု တွင် မိုက် ဖျိုး ရေ အလုံ အလောက် ရရှိစေရန်
- ၇။ လူငယ် များ အား ကစားပြု လုပ်ရာ တွင် အဆင်ပြေစေရန်
- ၈။ မိုက် ဖျိုး လမ်း များ ရေ နစ်နင်း ကင်းဝေး စေရန်

(၈၅) ဦးစားပေးဖွံ့ဖြိုးရေးလုပ်ငန်းများ

ပါဝင်ဆောင်ရွက်သူ ( ၂၅ )၊ ကျား ( ၁၃ )၊ မ ( ၁၂ )

အမျိုးသမီးအဆိုပြုဘေကော့ရှားဖွံ့ဖြိုးရေးလုပ်ငန်း

ကျေးဇူး - မံဝိန်း ၈.၄.၂၀၁၉ ခုနှစ် - မံဝိန်း

- ၁။ ရေအောက်ခြောင်း၊ များတူးဖော် ၇၄ ( လယ်တွင်း )
- ၂။ အရေးဆိုင်လှူဒါန်းကံ
- ၃။ လမ်း၊ တံတား
- ၄။ အခန်းဖွဲ့ပေးရန် ( စာသင်ကျောင်း )
- ၅။ စက်ရေတွင်း
- ၆။ လက်စွဲပစ္စည်းများ ပေးရန်
- ၇။ အဖိုးအဝေးများ မဆောင်
- ၈။ အကူအညီအသွေးပြုပေးခြင်းအားဖြင့် ဖြေရှင်းပေးရန်
- ၉။ K. G . ကျောင်းဆောက်လုပ်ပေးရန်
- ၁၀။ ခြောင်းလျှော်တံတား၊ ရေအောက်ခြောင်း ( ၅၅တွင်း )

8.4.2019

အမျိုးသားအဆိုပြုဘေကော့ရှားဖွံ့ဖြိုးရေးလုပ်ငန်း

ကျေးဇူး - မံဝိန်း 8.4.2019 ခုနှစ် - မံဝိန်း

- ၁။ ကျောက်ချောလမ်းများ ပြုပြင်ရန်
- ၂။ အုပ်ချုပ်ရေးဖွဲ့စည်းဆောင်ရွက်ရန်
- ၃။ ဆေးပေးခန်း ဆောက်လုပ်ရန်
- ၄။ စာကြည့်တိုက်ဆောက်လုပ်ရန်
- ၅။ မုန့်လက်ကျောင်း ပြုပြင်ရန်
- ၆။ စက်ရေတွင်း ရေဖောင်းပြုလုပ်ရန်
- ၇။ အားကစားကွင်း ဖန်တီးရန်
- ၈။ ရွာတွင်း လမ်းဘေး ကွန်ကရစ်ခြေခံ၊ များပြုလုပ်ရန်

၇။ ကော်မတီဝင်များရွေးချယ်ခြင်းနှင့် ကျေးရွာဖွံ့ဖြိုးရေးအစီအစဉ်ဆောင်ရွက်မှု မှတ်တမ်းဓာတ်ပုံများ





၉။ ကျေးရွာအခြေခံအချက်အလက်များ (ပုံစံ - ၁)

ပုံစံ - ၈ - ၁ ကျေးရွာအခြေခံအချက်အလက်များ (Form PC 1)

လမ်းညွှန်ချက်။ ကျေးရွာတစ်ရွာသို့ ပထမဆုံးမိတ်ဆက်ခရီးသွားရောက်သောအခါ လူထုစည်းရုံးရေးမှူးသည် ကျေးရွာခေါင်းဆောင်များ အား ကျေးရွာအချက်အလက်များကို မေတ္တာရပ်ခံ၍ တောင်းခံရသည်။ ဤအချက်အလက်များကို စီမံကိန်းမိတ်ဆက်အစည်းဝေးမတိုင်မီ တောင်းခံရမည်။ စီမံကိန်းမိတ်ဆက်အစည်းဝေးတွင် လူထုစည်းရုံးရေးမှူးသည် ဤအချက်အလက်များအား စစ်ဆေးပြီးမှန်ကန်အောင် ပြုလုပ်ရမည်။ ပြီးနောက်တွင် လူထုစည်းရုံးရေးမှူးမှ သတင်းအချက်အလက်ထဲသို့ Tablets မှ တဆင့် ဖြည့်သွင်းရမည်။

ကျေးရွာခေါင်းဆောင် အမည် ဦးဝင်း G အင် ၃၃၄	ကျေးရွာခေါင်းဆောင်၏ ဖုန်းနံပါတ် ၀၇- ၇၇၆၇၇၆၄၀၀	လူထုစည်းရုံးရေးမှူး၏အမည် ဦးစန်းသောင်းဇွေ
ပြည်နယ်/တိုင်းဒေသကြီး ကချင်	မြို့နယ် မောင်	ကျေးရွာအုပ်စု မင်္ဂလာ
ကျေးရွာ မင်္ဂလာ		မိန့်

က။ လူဦးရေ

လူမျိုးစု	အိမ်ထောင်စုအရေအတွက်	ကိုးကွယ်သည့်ဘာသာ	အိမ်ထောင်စုအရေအတွက်
လူမျိုးစု (၁)----- ဗမာ	၁၇၅	ဘာသာ(၁)----- ဗုဒ္ဓ	၁၇၅
လူမျိုးစု (၂)-----		ဘာသာ(၂)-----	
လူမျိုးစု (၃)-----		ဘာသာ(၃)-----	
လူမျိုးစုရော-----		ဘာသာရော-----	
အခြား			
	အရေအတွက်		
မသန်စွမ်းသူများ	18		
သက်ကြီးရွယ်အိုများ (၆၅ နှစ် နှင့် အထက်)	55		
စစ်ဘေးရှောင်	-		

	အမျိုးသား(အရေအတွက်)	အမျိုးသမီး(အရေအတွက်)	စုစုပေါင်းအရေအတွက်
လူဦးရေ	437	457	894
လူမျိုးစု (၁)----- ဗမာ	437	457	894
လူမျိုးစု (၂)-----			
လူမျိုးစု (၃)-----			
အခြား			
အိမ်ထောင်ဦးစီး	၁၂ 150	၁၂ 25	

(ခ)အခြေခံအဆောက်အအုံ အသုံးအဆောင်များ

စာသင်ကျောင်း	အမှတ်ခြစ်ပါ	ကျန်းမာရေး	အမှတ်ခြစ်ပါ	ဘာသာရေးအဆောက်အအုံများ	အမှတ်ခြစ်ပါ
အထက်တန်းကျောင်း	<input type="checkbox"/>	ဆေးရုံ	<input type="checkbox"/>	ဇေတီ	<input checked="" type="checkbox"/>
အလယ်တန်းကျောင်း	<input type="checkbox"/>	ကျန်းမာရေးဌာန	<input type="checkbox"/>	ဘုန်းကြီးကျောင်း	<input checked="" type="checkbox"/>
မူလတန်းကျောင်း	<input checked="" type="checkbox"/>	ကျန်းမာရေးဌာနခွဲ	<input type="checkbox"/>	ဟိန္ဒူဘုရားကျောင်း	<input type="checkbox"/>
မူကြိုကျောင်း	<input type="checkbox"/>	ဆေးပေးခန်း	<input type="checkbox"/>	ခရစ်ယာန်ကျောင်း	<input type="checkbox"/>
အခြား	<input type="checkbox"/>	အခြား	<input type="checkbox"/>	ဗလီ	<input type="checkbox"/>
				အခြား	<input type="checkbox"/>
မှတ်ချက်		မှတ်ချက်		မှတ်ချက်	

(ဂ)ကျွမ်းကျင်သူများမှတ်တမ်း (ကျေးရွာတွင်နေထိုင်သော သို့မဟုတ် တခြားရွာမှလာရောက်သောကျွမ်းကျင်သူများ)

(၁) စာသင်ကျောင်း			(၂) ကျန်းမာရေး			(၃) လက်မှုညာရှင်		
	ရွာတွင်နေထိုင်သူ	အခြားရွာမှလာသူ		ရွာတွင်နေထိုင်သူ	အခြားရွာမှလာသူ		ရွာတွင်နေထိုင်သူ	အခြားရွာမှလာသူ
မူလတန်း ပြင်ဆင်ရေး/မ	<input type="checkbox"/>	<input checked="" type="checkbox"/>	ဆရာဝန်	<input type="checkbox"/>	<input type="checkbox"/>	လက်သမား	<input checked="" type="checkbox"/>	<input checked="" type="checkbox"/>
အထက်တန်း ပြင်ဆင်ရေး/မ	<input type="checkbox"/>	<input type="checkbox"/>	လက်ထောက်ကျန်းမာရေးမှူး	<input type="checkbox"/>	<input type="checkbox"/>	ပန်းရံ	<input checked="" type="checkbox"/>	<input checked="" type="checkbox"/>
အလယ်တန်း ပြင်ဆင်ရေး/မ	<input type="checkbox"/>	<input type="checkbox"/>	အမျိုးသမီးကျန်းမာရေးဆရာမ	<input type="checkbox"/>	<input type="checkbox"/>	လျှပ်စစ်ကျွမ်းကျင်ပီးသမား	<input checked="" type="checkbox"/>	<input type="checkbox"/>
မူကြိုဆရာ/မ	<input type="checkbox"/>	<input type="checkbox"/>	သားဖွားဆရာမ	<input type="checkbox"/>	<input type="checkbox"/>	မရိုက်သွယ်သူ	<input checked="" type="checkbox"/>	<input type="checkbox"/>
အခြား	<input type="checkbox"/>	<input type="checkbox"/>	ပြည်သူ့ကျန်းမာရေးလုပ်သား	<input type="checkbox"/>	<input type="checkbox"/>	စက်ပြင်ဆရာ	<input checked="" type="checkbox"/>	<input type="checkbox"/>
မှတ်ချက်			မှတ်ချက်			မှတ်ချက်		

(ဃ) ကျေးရွာသို့ ရောက်ရှိနိုင်သည့်လမ်းအခြေအနေ / ကျေးရွာတစ်ရွာသည် ၎င်း၏ကျေးရွာအုပ်စုနှင့် ဆက်သွယ်ထားသော လမ်းအခြေအနေ (အောက်ပါတို့ကိုပိုင်းပါ)

ကျောက်ကြမ်းလမ်း: ကတ္တရာလမ်း: ကွန်ကရစ်လမ်း: မော်တော်ဆိုင်ကယ်လမ်း:  
ကျောက်ခင်းလမ်း: မြေသားလမ်း: လူသွားလမ်း: အခြား: \_\_\_\_\_

(င) ကျေးရွာဖွံ့ဖြိုးမှုစီမံချက်ပိုင်းပါ

(၁) လူထုပတ်ဝန်းကျင်ထိခိုက်မှုမရှိစေရန်မီ ဤကျေးရွာတွင်ကျေးရွာဖွံ့ဖြိုးမှု  ရှိပါသည်/မရှိပါ/မသိပါ

စီမံချက်ရှိခဲ့ပါသလား?

(၂) ရှိခဲ့ပါလျှင် ဤစီမံချက်ကို မည်သည့် ခုနှစ်တွင်ပြင်ဆင်ခဲ့ပါသနည်း? နှစ် ၂၀၁၅ / မသိပါ

(၃) ဤစီမံချက်ကို ဖြည့်ဆည်းမှုအတည်ပြုခဲ့ပါသလား?  ပြုခဲ့ပါသည်/မပြုခဲ့ပါ / မသိပါ

(စ) ခရီးအကွာအဝေး

(၁) ဤကျေးရွာ၏ပတ်ဝန်းကျင်ကျေးရွာအုပ်စု၏ပတ်ဝန်းကျင်အထိခရီးမိုင်မည်မျှကွာဝေးသနည်း? မိုင် ၀-၁ / မသိပါ

(၂) ဤကျေးရွာမှ ၎င်းကျေးရွာအုပ်စု၏ပတ်ဝန်းကျင်ကျေးရွာအုပ်စုအထိကွာဝေးသည့်အချိန်

ခြောက်သွေ့ရာသီတွင်ကြာချိန် ----- ထော်လာဂျီ/မော်တော်ဆိုင်ကယ်/ခြေလျင်/လား/မော်တော်ဘုတ်/  
အခြား: -----

မိုးရာသီတွင်ကြာချိန် ----- ထော်လာဂျီ/မော်တော်ဆိုင်ကယ်/ခြေလျင်/လား/မော်တော်ဘုတ်/  
အခြား: -----

(ဆ) ပတ်ဝန်းကျင်ဆိုင်ရာသဘာဝဘေးအန္တရာယ်

ဤကျေးရွာတွင်ကြီးကြီးကြီးကြီးသည့် သဘာဝဘေးအန္တရာယ်ကျရောက်ဖူးခြင်း ရှိပါသလား။

မရှိပါ  ရှိပါသည် ရှိလျှင်ဖော်ပြပါ-----

(ဇ) ကျေးရွာတွင် ဖွဲ့စည်းထားသော အဖွဲ့အစည်းများ

လူထုပတ်ဝန်းကျင်ထိခိုက်မှုမရှိစေရန်မီ ဤကျေးရွာတွင် ကျေးရွာဖွံ့ဖြိုးရေးအတွက် အစိုးရ(သို့)ရွာသားများကိုယ်တိုင်(သို့) စီမံကိန်းတစ်ခုခုမှ ဖွဲ့စည်းထားသည့် အဖွဲ့အစည်းများရှိပါသလား။

(၁) ----- (ရွှေ့ရောင်းစင်)

(၂) ----- ဦးကျော်ဇော်

(ဈ) အထွေထွေအုပ်ချုပ်ရေး ဦးစီးဌာန (GAD) မှ မှတ်တမ်းတင်ထားခြင်း

ဤကျေးရွာသည် အထွေထွေအုပ်ချုပ်ရေး ဦးစီးဌာန (GAD) မှ မှတ်တမ်းတင်ထားမှု ရှိပါသလား။

မရှိပါ  ရှိပါသည်

ကျေးရွာခေါင်းဆောင်

လူထုစည်းရုံးရေးမှူး

အမည် ဦးဝင်းကျော် မြင့်

လက်မှတ်  ဇူလိုင် ၈.၄.၂၀၁၉

အမည် ဦးကျော်ဇော်

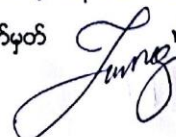
လက်မှတ်  ဇူလိုင် ၈.၄.၂၀၁၉



ပုံစံ - ၈-၃ ကျေးရွာဖွံ့ဖြိုးရေး ဦးစားပေးအစီအစဉ် (Form PC 3)

လမ်းညွှန်ချက်၊ အဆင့်(၃)ကျေးရွာမှော်မှန်းချက်အစည်းအဝေးပြီးဆုံးသောအခါ ကျေးရွာစီမံကိန်း အထောက်အကူပြု ကော်မတီသည် လူထုစည်းရုံးရေးမှူးအကူအညီဖြင့် ဤပုံစံကိုပြည့်စုံအောင် ဖြည့်သွင်းရမည်။			
လူထုစည်းရုံးရေးမှူး/ဝန်ထမ်း အမည် ဦးစန်းမောင်ဌေး			
နေ့စွဲ ၈.၂.၂၀၁၇	စက်ဝန်းအား အမှတ်ခြစ်ပါ (✓) <input type="checkbox"/> စက်ဝန်း(၁)စက်ဝန်း(၂) <input type="checkbox"/> စက်ဝန်း(၃)စက်ဝန်း(၄) <input type="checkbox"/>		
ပြည်နယ်/တိုင်း ကချင်	မြို့နယ် ဌေးကွေ့	ကျေးရွာအုပ်စု ခံပိရ်	ကျေးရွာ ခံပိရ်

က။ အခက်အခဲအတားအဆီးများအားဆွေးနွေးခြင်း - ယခုလက်ရှိအခြေအနေတွင်ကျေးရွာဖွံ့ဖြိုးတိုးတက်ရေးအတွက် အဓိကအခက်အခဲအတားအဆီးများသည် မည်သည်များဖြစ်ပါသနည်း။ (အမျိုးသား/သမီး အနည်းဆုံးအခက်အခဲ ၅ ခုစီဖော်ပြပါ)

အုပ်စုဖွဲ့ဆွေးနွေးမှုများမှ တင်ပြသောအခက်အခဲအတားအဆီးများ	
၁။ ကျောင်းသား/သူ ချား ပခုတသင်ကြားရာတွင် ဇယကလုံလောက်မှု မရှိခြင်း	<input type="checkbox"/> ကျား <input type="checkbox"/> မ ကျား+ မ
၂။ ဇယကလုံလောက်မှု မရှိခြင်း၊ ဝါးစိမ်း၊ ဝါးစိမ်း၊ ဝါးစိမ်း၊ ဝါးစိမ်း၊ ဝါးစိမ်း၊ ဝါးစိမ်း	<input type="checkbox"/> ကျား <input type="checkbox"/> မ ကျား+ မ
၃။ ကျေးရွာအကျယ်အဝန်း ပေးခင်းမရှိခြင်း၊ အချိန်နှင့်တစ်ပြေးညီ လူသားများမရှိခြင်း	<input type="checkbox"/> ကျား <input type="checkbox"/> မ ကျား+ မ
၄။ မီးတွင်းရှာဖွေရေးလမ်းများ ပျက်စီး ဖျက်ဆီးမှုများ ဖြစ်ပေါ်နေခြင်း	<input type="checkbox"/> ကျား <input type="checkbox"/> မ ကျား+ မ
၅။ သာဓက နာကျင်သုံး၊ သာဓက နာကျင်သုံး၊ ဇယက နာကျင်သုံး၊ ဇယက နာကျင်သုံး	<input type="checkbox"/> ကျား <input type="checkbox"/> မ <input type="checkbox"/> ကျား+ မ

ခ။ မှော်မှန်းခြင်း- နောင်လာမည့် ( ၅ )နှစ် အတွင်း ကျေးရွာဖွံ့ဖြိုးရေး မှော်မှန်းချက်များအား တင်ပြပါ။

အုပ်စုဖွဲ့ဆွေးနွေးမှုများမှ တင်ပြသောအခက်အခဲအတားအဆီးများ	
၁။ သူတို့၏ တွင် အခက်ခဲ မရှိ သင်ကြား ပို့ချလာနိုင်မည်	<input type="checkbox"/> ကျား <input type="checkbox"/> မ ကျား+ မ
၂။ မီးပျက် ဇယက ဖြစ် ထွက် အောင်မြင်လာမည်	<input type="checkbox"/> ကျား <input type="checkbox"/> မ ကျား+ မ
၃။ ကျေးရွာအကျယ်အဝန်း ပေးခင်းမရှိခြင်း၊ အချိန်နှင့်တစ်ပြေးညီ လူသားများမရှိခြင်း	<input type="checkbox"/> ကျား <input type="checkbox"/> မ <input type="checkbox"/> ကျား+ မ
၄။ ဆက်သွယ်ရေး များ ကောင်းမွန်ပြီး ရှိသော သာဓက ဖွံ့ဖြိုးလာမည်	<input type="checkbox"/> ကျား <input type="checkbox"/> မ ကျား+ မ
၅။ လူသားများ အားကစားတွင် ပါဝင်ကစားရန် များမည်၊ ဝါးစိမ်း၊ ဝါးစိမ်း၊ ဝါးစိမ်း	<input type="checkbox"/> ကျား <input type="checkbox"/> မ ကျား+ မ

ပုံစံ - ၈-၃ ကျေးရွာဖွံ့ဖြိုးရေး ဦးစားပေးအစီအစဉ် (Form PC 3)

လမ်းညွှန်ချက် အဆင့်(၃)ကျေးရွာမှိုင်းချက်အစည်းအဝေးပြီးဆုံးသောအခါ ကျေးရွာစီမံကိန်း အထောက်အကူပြု ကော်မတီသည် လူထုစည်းရုံးရေးမှူးအကူအညီဖြင့် ဤပုံစံကိုပြည့်စုံအောင် ဖြည့်သွင်းရမည်။			
လူထုစည်းရုံးရေးမှူး/ဝန်ထမ်း အမည်			
နေ့စွဲ	စက်ဝန်းအား အမှတ်ခြစ်ပါ (✓) <input type="checkbox"/> စက်ဝန်း(၁) <input type="checkbox"/> စက်ဝန်း(၂) <input type="checkbox"/> စက်ဝန်း(၃) <input type="checkbox"/> စက်ဝန်း(၄) <input type="checkbox"/>		
ပြည်နယ်/တိုင်း	မြို့နယ်	ကျေးရွာအုပ်စု	ကျေးရွာ

က။ အခက်အခဲအတားအဆီးများအားဆွေးနွေးခြင်း - ယခုလက်ရှိအခြေအနေတွင်ကျေးရွာဖွံ့ဖြိုးတိုးတက်ရေးအတွက် အဓိကအခက်အခဲအတားအဆီးများသည် မည်သည်များဖြစ်ပါသနည်း။ (အမျိုးသား/သမီး အနည်းဆုံးအခက်အခဲ ၅ ခုစီဖော်ပြပါ)

အုပ်စုဖွဲ့ဆွေးနွေးမှုများမှ တင်ပြသောအခက်အခဲအတားအဆီးများ	
၆။ လူလယ်ဗျား၊ နားကစား၊ အတွက်လေ၊ ကျွဲ၊ ဂျေး၊ ကွင်း၊ မဂ္ဂိုခြင်း	<input checked="" type="checkbox"/> ကျား၊ <input type="checkbox"/> ကျား+ မ
၇။ ဗဟုသုတတိုး ဖွားစေရန် စာဖတ်ရန် ဇာရာမဂ္ဂိုခြင်း	<input type="checkbox"/> ကျား၊ <input checked="" type="checkbox"/> ကျား+ မ
၈။ လက်မှုပညာစာရင်း များ သင်ကြား ချွေသော်စာရင်း သင်တန်း၊ မဂ္ဂိုခြင်း	<input type="checkbox"/> ကျား၊ <input checked="" type="checkbox"/> ကျား+ မ
၉။	<input type="checkbox"/> ကျား၊ <input type="checkbox"/> ကျား+ မ
	<input type="checkbox"/> ကျား၊ <input type="checkbox"/> ကျား+ မ

ခ။ မျှော်မှန်းခြင်း- နောင်လာမည့် ( ၅ ) နှစ် အတွင်း ကျေးရွာဖွံ့ဖြိုးရေး မျှော်မှန်းလျာထားချက်များအား တင်ပြပါ။

အုပ်စုဖွဲ့ဆွေးနွေးမှုများမှ တင်ပြသောအခက်အခဲအတားအဆီးများ	
၆။ ယူဇာဗဟုသုတတိုး ဖွားဖြိုး စားဝတ်ရေးများ လျှော်၊ စားဝတ်ရေးများ	<input type="checkbox"/> ကျား၊ <input checked="" type="checkbox"/> ကျား+ မ
	<input type="checkbox"/> ကျား၊ <input type="checkbox"/> ကျား+ မ
	<input type="checkbox"/> ကျား၊ <input type="checkbox"/> ကျား+ မ
	<input type="checkbox"/> ကျား၊ <input type="checkbox"/> ကျား+ မ
	<input type="checkbox"/> ကျား၊ <input type="checkbox"/> ကျား+ မ

က။ လူထုစီမံကိန်း၏ လာမည့် (၄)နှစ်အတွက် အကျုံးမဝင်သော ဦးစားပေး ဖွံ့ဖြိုးတိုးတက်မှု လုပ်ငန်း အစီအစဉ်များအားဖော်ပြပါ။

ဦးစားပေး အဆင့် သတ်မှတ်ချက်	ကျေးရွာအတွက် ဦးစားပေး ဖွံ့ဖြိုးတိုးတက်မှု လုပ်ငန်းစဉ်များ	အဆိုပြုသူ(အမျိုးသားများ/ အမျိုးသမီးများ/အမျိုးသား+ အမျိုးသမီး)	အခန်းကဏ္ဍ	ခန့်မှန်း ကုန်ကျ စရိတ်	အကျိုးခံစားခွင့်ရှိသူခန့်မှန်းခြေအရေအတွက်		
					ကျား	မ	ပေါင်း
၁	KG ကျောင်စောဇာသစ်	အမျိုးသမီး	သုတေသန	၇၀၀၀၀၀	၇၅၈	၈၂၄	၁၅၈၂
၂	ကျောင်ဇံစုလှိုင်(ချိန်းလမ်း)	အမျိုးသား + သမီး	ဆေးကုရေး	၁၀၀၀၀၀၀	၇၅၈	၈၂၄	၁၅၈၂
၃	ကျေးရွာခင်းခဲခေမာဇ	အမျိုးသား + သမီး	မာဇာ	၃၅၀၀၀၀၀	၇၅၈	၈၂၄	၁၅၈၂
၄	ရွာတွင်းလမ်း	အမျိုးသား + သမီး	လမ်းဖောက်ရေး	၇၀၀၀၀၀၀	၇၅၈	၈၂၄	၁၅၈၂
၅	ကျေးရွာအတွင်းတူးဖော်ခြင်း	အမျိုးသား + သမီး	လမ်းဖောက်ရေး	၇၀၀၀၀၀၀	၇၅၈	၈၂၄	၁၅၈၂

ဃ။ လူထုစီမံကိန်း၏ လာမည့် (၄) နှစ်အတွက် အကျုံးမဝင်သော ဦးစားပေး ဖွံ့ဖြိုးတိုးတက်မှု လုပ်ငန်း အစီအစဉ်များအားဖော်ပြပါ။

အဆင့်	ကျေးရွာအတွက် ဦးစားပေး ဖွံ့ဖြိုးတိုးတက်မှု လုပ်ငန်းစဉ်များ	အဆိုပြုသူ (အမျိုးသားများ/ အမျိုးသမီးများ/အမျိုးသား+ အမျိုးသမီး)	အခန်းကဏ္ဍ
၁	အရေးပေး လူမှုစောင့်ရှောက်ရေး	အမျိုးသမီး	မာဇာ
၂	အရပ်အလယ်ကျေးရွာများ	အမျိုးသား	မာဇာ
၃	ရွာအတွင်းလမ်းဖောက်ရေး	အမျိုးသမီး	မာဇာ
၄	ရိက္ခာပေးရေး	အမျိုးသား + သမီး	ရိက္ခာပေးရေး
၅			

ခေါင်းဆောင်၊ ကျေးရွာစီမံကိန်းအထောက်အကူပြုကော်မတီမှအတည်ပြုသည်။

အမည် ----- လက်မှတ် ----- နေ့စွဲ -----

ဂ။ လူထုစီမံကိန်း၏ လာမည့် (၄) နှစ်အတွက် အကျိုးမဝင်သော ဦးစားပေး ဖွံ့ဖြိုးတိုးတက်မှု လုပ်ငန်း အစီအစဉ်များအားဖော်ပြပါ။

ဦးစားပေး အဆင့် သတ်မှတ်ချက်	ကျေးရွာအတွက် ဦးစားပေး ဖွံ့ဖြိုးတိုးတက်မှု လုပ်ငန်းစဉ်များ	အဆိုပြုသူ (အမျိုးသားများ/ အမျိုးသမီးများ/ အမျိုးသား+ အမျိုးသမီး)	အခန်းကဏ္ဍ	ခန့်မှန်း ကုန်ကျစရိတ်	အကျိုးခံစားခွင့်ရှိသူခန့်မှန်းခြေအရေအတွက်		
					ကျား	မ	ပေါင်း
၆။	စာသင်ကျောင်းကျိုးပျက်	စမ္မုန်းထား + သမီး	ပညာရေး	၁၅၀၀၀၀၀၀	၇၅၈	၈၂၄	၁၅၈၂
၇။	ဆေးပေးခရီး	စမ္မုန်းထား + သမီး	ကျန်းမာရေး	၁၅၀၀၀၀၀၀	၇၅၈	၈၂၄	၁၅၈၂
၈။	အားကစားကွင်း	စမ္မုန်းထား + သမီး	ပညာရေး	၅၀၀၀၀၀၀	၇၅၈	၈၂၄	၁၅၈၂
၉။	စာကြည့်တိုက်	စမ္မုန်းထား + သမီး	ပညာရေး	၁၅၀၀၀၀၀၀	၇၅၈	၈၂၄	၁၅၈၂
					၇၅၈	၈၂၄	၁၅၈၂

ဃ။ လူထုစီမံကိန်း၏ လာမည့် (၄) နှစ်အတွက် အကျိုးမဝင်သော ဦးစားပေး ဖွံ့ဖြိုးတိုးတက်မှု လုပ်ငန်း အစီအစဉ်များအားဖော်ပြပါ။

အဆင့်	ကျေးရွာအတွက် ဦးစားပေး ဖွံ့ဖြိုးတိုးတက်မှု လုပ်ငန်းစဉ်များ	အဆိုပြုသူ (အမျိုးသားများ/ အမျိုးသမီးများ/ အမျိုးသား+ အမျိုးသမီး)	အခန်းကဏ္ဍ
၁	/		
၂			
၃			
၄			
၅			

ခေါင်းဆောင်၊ ကျေးရွာစီမံကိန်းအထောက်အကူပြုကော်မတီမှအတည်ပြုသည်။

အမည် ဦးအေးနိုင် လက်မှတ် [Signature] နေ့စွဲ ၈.၄.၁၉



ပုံစံ - ၀ - ၄ ကျေးရွာအုပ်စုစီမံကိန်းလုပ်ငန်းခွဲရွေးချယ်ခြင်းပုံစံ (Form PC 4)



လက်ညှိုးရွက်၊ စီမံကိန်းလုပ်ငန်းခွဲရွေးချယ်ရာတွင် အရေးကြီးဆုံးကိစ္စများကို ဖော်ပြရန်အတွက် အောက်ဖော်ပြပါ အချက်အလက်များကို ဖြည့်စွက်ရမည်။  
 ၁။ စီမံကိန်းလုပ်ငန်းခွဲရွေးချယ်ရာတွင် အကျိုးရှိမှုကို ဖော်ပြရန်အတွက် အောက်ဖော်ပြပါ အချက်အလက်များကို ဖြည့်စွက်ရမည်။  
 ၂။ စီမံကိန်းလုပ်ငန်းခွဲရွေးချယ်ရာတွင် အကျိုးရှိမှုကို ဖော်ပြရန်အတွက် အောက်ဖော်ပြပါ အချက်အလက်များကို ဖြည့်စွက်ရမည်။  
 ၃။ စီမံကိန်းလုပ်ငန်းခွဲရွေးချယ်ရာတွင် အကျိုးရှိမှုကို ဖော်ပြရန်အတွက် အောက်ဖော်ပြပါ အချက်အလက်များကို ဖြည့်စွက်ရမည်။  
 ၄။ စီမံကိန်းလုပ်ငန်းခွဲရွေးချယ်ရာတွင် အကျိုးရှိမှုကို ဖော်ပြရန်အတွက် အောက်ဖော်ပြပါ အချက်အလက်များကို ဖြည့်စွက်ရမည်။

ကျေးရွာအုပ်စုရွေးချယ်ရေး/လုပ်ငန်းခွဲရွေးချယ်ရေး ဦးစီးဌာန (CF) ၊ ဤ(အ)ဇယား (TF)

နေ့စွဲ 10. 4. 2019

ပြည်နယ်/တိုင်း ကျေးရွာအုပ်စု ဦးစီးဌာန

ကျေးရွာအုပ်စု	အောက်ဖော်ပြပါ အချက်အလက်များ	အကျိုးရှိမှု	အကျိုးရှိမှု	အကျိုးရှိမှု	အကျိုးရှိမှု	စီမံကိန်းလုပ်ငန်းခွဲရွေးချယ်ရေး		
						စီမံကိန်း ထည့်သွင်းမှု	ကျေးရွာ ထည့်သွင်းမှု	စီမံကိန်းကုန်ကျစရိတ်
မိတ္ထီ	K6 ကျေးရွာအုပ်စု	30' x 24' x 12'	15 82	၂၀၀၀၀၀	၂၀၀၀၀၀	၂၀၀၀၀၀	၂၀၀၀၀၀	၂၀၀၀၀၀
တုံ့ကောက်	ကျေးရွာအုပ်စု	910' x 12' x 6"	355	၂၀၀၀၀၀	၂၀၀၀၀၀	၂၀၀၀၀၀	၂၀၀၀၀၀	၂၀၀၀၀၀
ငှက်တံတား	ကျေးရွာအုပ်စု	1200' x 18' x 6"	364	၂၀၀၀၀၀	၂၀၀၀၀၀	၂၀၀၀၀၀	၂၀၀၀၀၀	၂၀၀၀၀၀

ရက်စွဲ ကျေးရွာအုပ်စု စီမံကိန်းလုပ်ငန်းခွဲရွေးချယ်ရေး ဦးစီးဌာန အဖွဲ့ဝင်

ဦးစီးဌာန

ဦးစီးဌာန



အစည်းအဝေးမှတ်တမ်း

- အစည်းအဝေးအမှတ်စဉ် - ၁/၂၀၁၉
- အစည်းအဝေးကျင်းပသည့်ရက် - ၈.၂၀.၂၀၁၇
- အစည်းအဝေးကျင်းပသည့်နေရာ - မိမိန်း ( ဇာရပ် )
- အစည်းအဝေးကျင်းပသည့်အချိန် - ၁၀:၃၀
- အစည်းအဝေးတက်ရောက်သူဦးရေ - ကျား ၅၅ / မ ၇၇၀ စုစုပေါင်း ( ၈၂၅ )ဦး

အစည်းအဝေးပြုလုပ်ရခြင်းရည်ရွယ်ချက် မိမိန်းအုပ်စု မိမိန်းကျေးရွာ ပထမ သုတေသနအကြိမ်  
 ၁) ကျေးရွာအစည်းဝေး ပြုလုပ်ရန်

ဆွေးနွေးချက်။ ။ စီမံကိန်း မိတ်ဆက် ပစ္စည်းများကို ယေဘုယျသုံးဖြင့် စီမံကိန်း  
 စက်ဝန်း အပိုင်း (၆) ဦးနှင့် အဆင့် ပေးဆောင်ဆောင်ရွက်ပြီး ပြုဆွေးဖွဲ့  
 ခဲ့ကြပါသည်။ မြို့နယ် ကျေးရွာအဖွဲ့ အားသာချက် အားနည်းချက်များကို  
 PRA စံစစ် စစ်ချက် (၆) ချက်ဖြင့် စစ်ဖော်ထုတ် ဆွေးနွေးခဲ့ကြပါသည်။  
 ကျေးရွာအဖွဲ့ အစည်းဝေး ပြုလုပ်ရန် ခွင့်ပြုချက်များ ပြုဆွေးရေးအဖွဲ့များ  
 ကို ကျေးရွာအဖွဲ့အစည်းအဖွဲ့များ ပြုဆွေးရေးအဖွဲ့အစည်းတို့ကြားပါသည်။ ကျေးရွာ  
 ၁) ပြုဆွေးရေးအဖွဲ့အစည်း ကျေးရွာစီမံခန့်ခွဲမှု အဖွဲ့ ကိုလည်း ကျေးရွာအဖွဲ့အစည်း  
 ဝင်၍ ပြုဆွေးချက်ကို အပ်ခဲ့ကြပါသည်။

ဆုံးဖြတ်ချက်။ ။ ကျေးဇူးဖွံ့ဖြိုးရေး ဦးစားပေးအောင် ၀၁၆၆ ကျောင်းဆောင်သစ်  
 ၀၂ ကျောင်းခြံစည်းရိုး ချိန်ဆောင် ၀၃ ကျေးဇူးစာအောင် ၀၄ ကျေးဇူးလမ်း ၀၅ ကျေးဇူး  
 ကြောင်း တူးဖော်ခြင်း ၀၆ စာသင်ကျောင်းတိုးချဲ့ခြင်း ၀၇ ခေပ်ပေးခန်း ၀၈ ဖားကစား  
 ကွင်း ၀၉ စာကြည့်တိုက် တိုးမြှင့်ပြီး ဗဟုသုတစာအုပ်များ ၀၁၀ ဖားကစားပေါ်လှူဒါန်း  
 ကား ၀၁၁ ဗဟုသုတရေးချွေးရုံး ၀၁၂ ဓါတ်မြေဩဇာဆီ ၀၁၃ နှိုင်းပျိုးလှေကွင်း တိုးမြှင့်ကြ  
 ပါသည်။ ကျေးဇူးစာအောင် ခွဲစွဲအဖွဲ့ ( စီမံကိန်းဥက္ကဋ္ဌ ) = ဦးအေးနိုင်၊ ဒေါ်သန်း  
 စာရင်းကိုင် = ဒေါ်ကမ္ဘာလှိုင် ၊ (ဝယ်ယူရေး) ဦးချစ်မင်း ၊ ဒေါ်အိမ်စိန်၊ ဦးစွန်းစွန်းနိုင်  
 (ဝေဖန်ကြည့်ရှု တိုင်ကြားချက်ဖြေရှင်းရေး) = ဦးချစ်မြေအောင် ၊ ဒေါ်လှိုင်လှိုင်၊ ဒေါ်အိမ်စိန်  
 (လှူဒါန်းထောက်ပံ့ရေး) = ဦးတင်ထွန်း ၊ ဒေါ်ခင်စု ၊ (စေတနာ့အဖွဲ့ကြီးကြပ်ရေး) = ဦးကျော်စန်း  
 ဒေါ်စောစောသိန်း ၊ (စေတနာ့အဖွဲ့) = ဦးမိုးအောင် ၊ ဒေါ်ခင်မာမာ၊ ဒေါ်ခင်မာမာ၊ ဒေါ်ခင်မာမာ  
 ခန့်အပ်ခဲ့ကြပါသည်။

မှတ်တမ်းတင်သူ  
 လက်မှတ်၊   
 အမည်၊ ဦးစန်းဟောင်းဇွဲ

၁၃။ ကဏ္ဍအလိုက်ဖွံ့ဖြိုးရေးလုပ်ငန်းစဉ်များ

ကဏ္ဍအလိုက် လုပ်ငန်းချုပ်ငယ်များ

ကဏ္ဍ	စဉ်	လုပ်ငန်းအမျိုးအစား	အဆိုပြုသူ(အမှန်ခြစ်ရန်)			ခုနှစ်	ထောက်ပံ့မည့်အဖွဲ့အစည်း (သို့)ဌာန	မှတ်ချက်
			ကျား	မ	ကျား+မ			
အခြေခံအဆောက်အအုံကဏ္ဍ (လမ်း/တံတား/ရေရရှိရေး/မီးလင်းရေး)	၁	ရွာတွင်းလမ်း(ကွန်ကရစ်အားသုံးကျောက်လမ်း)			✓	၂၀၁၉		
	၂							
	၃							
	၄							
	၅							
လူမှုစီးပွားကဏ္ဍ (ပညာရေး/ ကျန်းမာရေး နှင့် ဆိုင်သောအဆောက်အအုံများနှင့် အခြားလိုအပ်ချက်များ)	၁	KGကျောင်းဆောင်သစ်		✓		၂၀၁၇		
	၂	ကျောင်းဇာတိရုံး			✓			
	၃	စာသင်ကျောင်းတိုးချဲ့			✓			
	၄	ဆေးပေးခန်း			✓			
	၅							
သက်မွေးဝမ်းကျောင်းကဏ္ဍ (စိုက်ပျိုးရေး/ မွေးမြူရေး နှင့် ဆိုင်သော အဆောက်အအုံများ အခြား လိုအပ်ချက်များ)	၁	ကျွေးမွေးခြင်း တူးဖော်ခြင်း			✓			
	၂	ရိတ်ခင်းခြင်း		✓				
	၃	ရိတ်ခင်းခြင်း			✓			
	၄							
	၅							
သဘာဝဘေးအန္တရာယ် လျော့ပါးရေး ကဏ္ဍ	၁							
	၂							
	၃							
	၄							
	၅							
အခြားကဏ္ဍ (ဌာနဆိုင်ရာများသို့ လွှဲပြောင်း နိုင်ခြင်း နှင့် အကောင်အထည် ဖော်ဆောင်ခြင်းပေးနိုင်ခြင်းမရှိ သော လုပ်ငန်းများ)	၁	ကျေးရွာခန်းမဆောင်			✓			
	၂	ဘားကစားကွင်း			✓			
	၃	စာကြည့်တိုက်			✓			
	၄	အရေးပေါ်ကုသရေးဌာန		✓				
	၅	အသံချုပ်ရေးဌာန	✓					