

ပြည်ထောင်စုသမ္မတမြန်မာနိုင်ငံတော် အစိုးရ  
စိုက်ပျိုးရေး၊ မွေးမြူရေးနှင့် ဆည်မြောင်းဝန်ကြီးဌာန  
(ကျေးလက်ဒေသဖွံ့ဖြိုးတိုးတက်ရေး ဦးစီးဌာန)

စေတုတ္တရာမြို့နယ်



လူထုဗဟိုပြုစီမံကိန်း

National Community Driven Development Project

(NCDDP)



ကျေးရွာဖွံ့ဖြိုးရေးအစီအစဉ်

Village Development plan (VDP)

မဏ္ဍပ်ကိုင်းကျေးရွာအုပ်စု၊ မဏ္ဍပ်ကိုင်းကျေးရွာ

၂၀၁၇ ခုနှစ်

စေတုတ္တရာမြို့နယ်

# မာတိကာ

- ၁။ မြို့နယ်မြေပုံ
- ၂။ ကျေးရွာမြေပုံ (တည်နေရာ)
- ၃။ အုပ်စုတွင်ပါဝင်သောကျေးရွာများစာရင်း
- ၄။ ကျေးရွာအခြေခံအချက်အလက်များ (ကျေးရွာသမိုင်းကြောင်း)
- ၅။ လူထုပုပေါင်းပါဝင်သော လူမှုဆန်းစစ်ခြင်းနှင့်အကဲဖြတ်ခြင်းလုပ်ငန်း (PRA/PSA)အကျဉ်းချုပ်ဖော်ပြချက်များ
- ၆။ ကျေးရွာဖွံ့ဖြိုးရေးအစီအစဉ်တွက်အသုံးပြုခဲ့သော PRA Tools များနှင့်တစ်ခုချင်းစီအတွက်သုံးသပ်ချက်များ
- ၇။ ကော်မတီဝင်များရွေးချယ်ခြင်းနှင့်ကျေးရွာဖွံ့ဖြိုးရေးအစီအစဉ်ဆောင်ရွက်မှုမှတ်တမ်းခါတ်ပုံများ
- ၈။ ကျေးရွာအချက်အလက် (ပုံစံ - ၁)
- ၉။ စီမံကိန်းစက်ဝန်းအချိန်ဇယား (ပုံစံ - ၂)
- ၁၀။ ကျေးရွာဖွံ့ဖြိုးရေးဦးစားပေးအစီအစဉ် (ပုံစံ - ၃)
- ၁၁။ ကျေးရွာအုပ်စုစီမံကိန်းလုပ်ငန်းခွဲရွေးချယ်ခြင်း (ပုံစံ - ၄)
- ၁၂။ အစည်းအဝေးမှတ်တမ်းများ
- ၁၃။ ကဏ္ဍအလိုက်ဦးစားပေးဖွံ့ဖြိုးရေးလုပ်ငန်းစဉ်များ

# စေတုတ္တရာမြို့နယ်ပြမြေပုံ



စေတုတ္တရာမြို့နယ်  
မကျေးတိုင်း  
၁ လက်မ = ၂ မိုင်စကေး

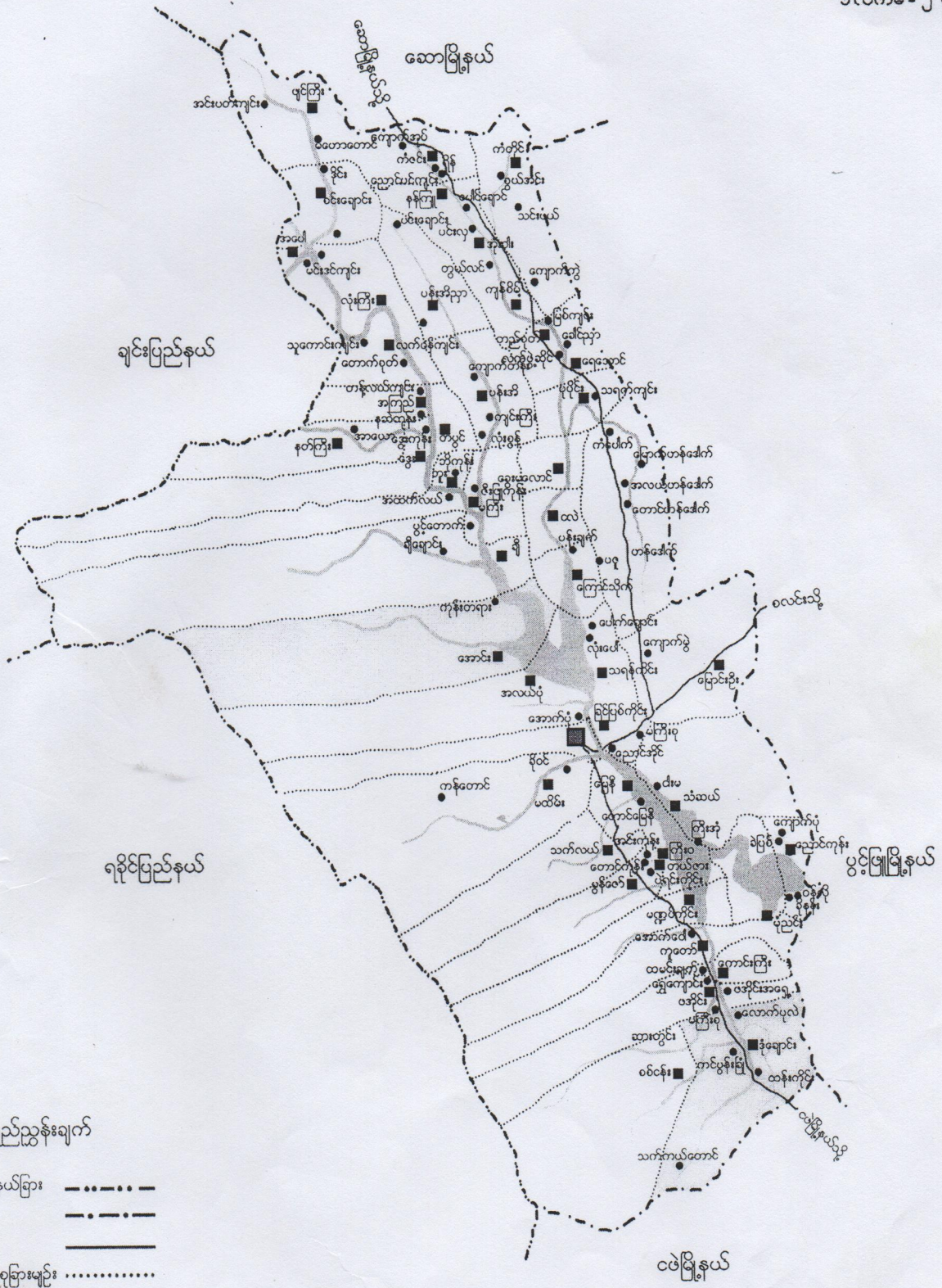

## ရည်ညွှန်းချက်

- တိုင်း/ပြည်နယ်ခြား: - · - · - · -
- မြို့နယ်ခြား: - · - · - · -
- ကားလမ်း: —————
- ကျေးရွာအုပ်စုခြားမျဉ်း: ······
- မြို့: ■
- ကျေးရွာအုပ်စု: ■
- ကျေးရွာ: ●
- မြစ်ချောင်း: ~~~~~

# မဏ္ဍပ်ကိုင်းကျေးရွာအုပ်စု အခြေပြမြေပုံ

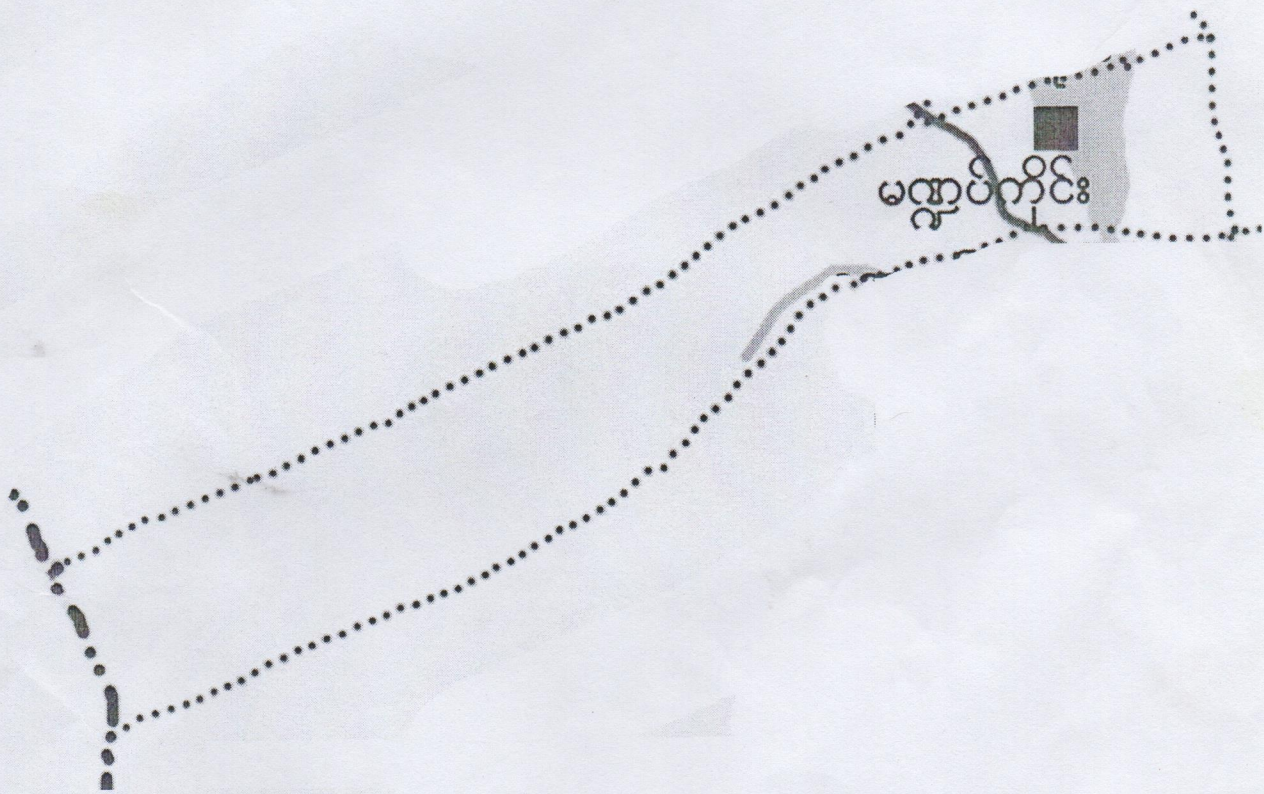

ကျေးရွာအုပ်စု



ကျေးရွာ



ကျေးရွာအုပ်စုခြားမျဉ်း



ချောင်း



ကားလမ်း



မကွေးတိုင်းဒေသကြီး၊ မင်းဘူးခရိုင်၊ စေတုတ္ထရာမြို့နယ်၊ မဏ္ဍပ်ကိုင်ကျေးရွာအုပ်စု၊  
မဏ္ဍပ်ကိုင်ကျေးရွာ အကွက်စာရွက်

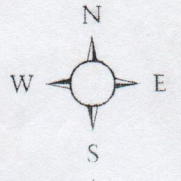

စေတုတ္ထရာမြို့သို့

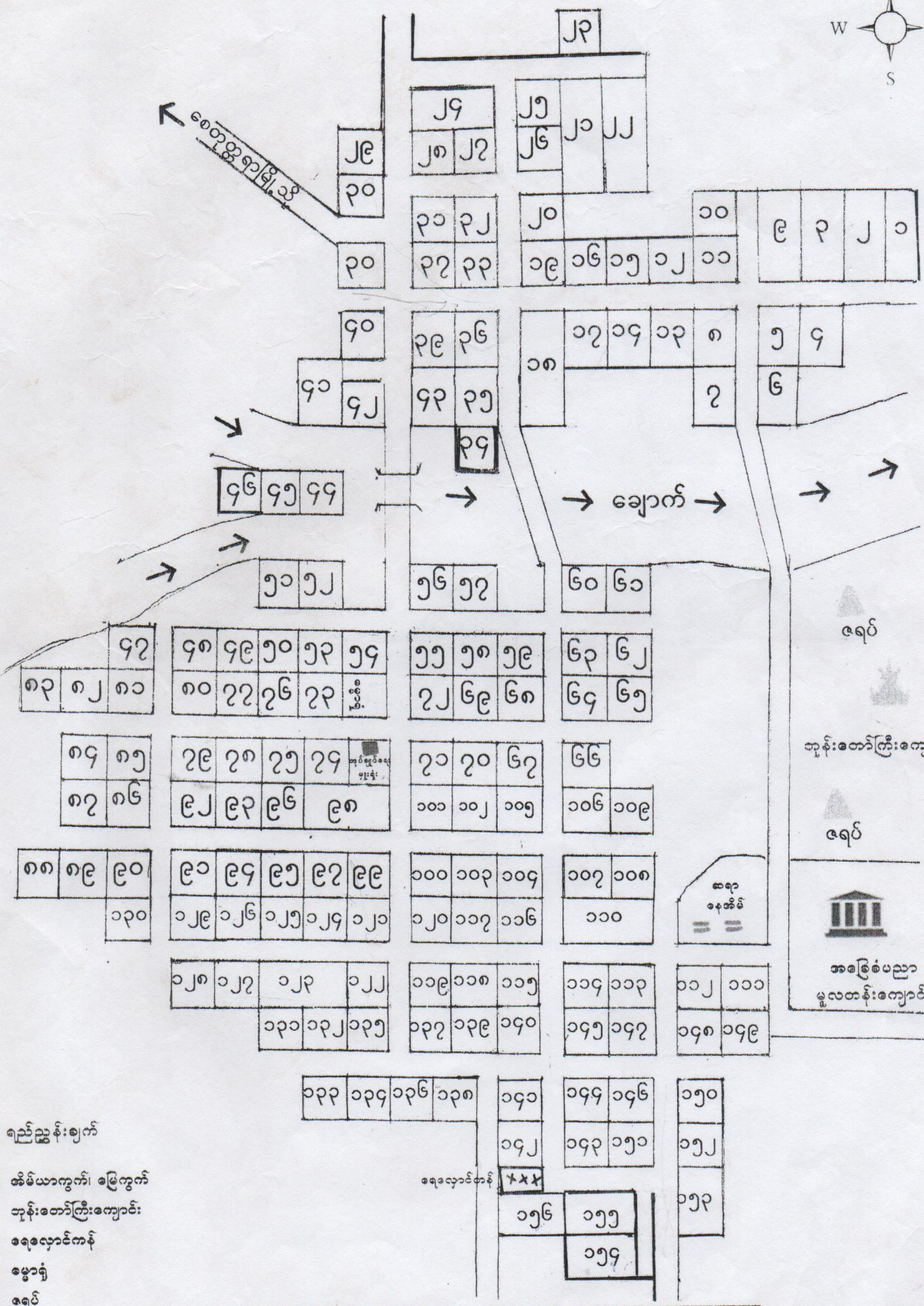

- ရည်ညွှန်းချက်
- အိမ်ယာကွက်၊ မြေကွက်
  - ဘုန်းတော်ကြီးကျောင်း
  - ဧကလှောင်ကန်
  - မွေခုံ
  - ဇရပ်
  - စာသင်ကျောင်း
  - အုပ်ချုပ်ရေးမှူးရုံး
  - ပညာရေးဝန်ဆမ်းအိမ်ယာ

ကျေးရွာအမည်	အိမ်ခြေ	အိမ်ထောင်စု	လူဦးရေ			စာသင်ကျောင်းအဆောက်အအုံများ	ဘုန်းတော်ကြီးကျောင်းအဆောက်အအုံများ	ပညာရေးအဆောက်အအုံများ	ဘာသာရေးအဆောက်အအုံများ	ကျန်းမာရေးအဆောက်အအုံများ	မှတ်ချက်
			ကျား	မ	စုစုပေါင်း						
မဏ္ဍပ်ကိုင်	၁၅၆	၁၆၄	၃၈၁	၃၄၁	၆၂၂	၁	၃		၁		

လူထုဗဟိုပြုစီမံကိန်းမှလူထုပူးပေါင်းပါဝင်သောနည်းဖြင့်ဒုတိယနှစ်စီမံကိန်းမိတ်ဆက်အစည်းအဝေး

( ၂၀၁၆ ) ခုနှစ်

ကျေးရွာအုပ်စုအမည် - မဏ္ဍပ်ကိုင်း ကျေးရွာအမည် - မဏ္ဍပ်ကိုင်း ရက်စွဲ ၃၁-၁၂-၂၀၁၅

၁။ ကျေးရွာသမိုင်းကြောင်း

မဏ္ဍပ်ကိုင်းကျေးရွာသည် လွန်ခဲ့သောခရစ်နှစ် ၁၈၅၀-ခုနှစ် ကတည်းက အိမ်ခြေပေါင်း (၃၃) အိမ်ဖြင့် စတင်တည်ထောင်ခဲ့ပါသည်။ ပညာရေးကျောင်းများမရှိခဲ့ပေ။ ၁၉၆၅ - ခုနှစ်တွင် ကျောင်းဒကာကြီး ဦးထွန်းငွေနှင့် ကျောင်းအမကြီး ဒေါ်လှတင် တို့မှ ဘုန်းတော်ကြီးကျောင်း တော်ကြီးကို တည်ဆောက်ပြီး ဦးပဇင်း ဦးပဏ္ဍိစ အား ပင့်လျှောက်ပြီး ကျောင်းထိုင်စေခဲ့ပါသည်။ ပညာရေးအနေဖြင့် ရွာအနီးနားရွာများမှ ကလေးများ မဏ္ဍပ်ကိုင်းဘုန်းကြီးကျောင်းတွင် လာရောက် ပညာသင်ကြားကြပါသည်။ ၁၉၆၆ ခုနှစ်တွင် မဏ္ဍပ်ကိုင်းကျေးရွာသို့ ကျောက်တန်းရွာမှ အိမ်ခြေ (၁၁)အိမ်နှင့် ရေပုတ်ကိုင်းရွာမှ အိမ်ခြေ(၁၂)အိမ်၊ ကျောက်တလုံးရွာမှ အိမ်ခြေ(၁၀)အိမ်တို့သည် စုပေါင်း၍ မဏ္ဍပ်ကိုင်းကျေးရွာတွင် ရွာလေးရွာ ပေါင်းစု၍နေထိုင်ကြသည်။ ၁၉၆၈ - ခုနှစ်တွင် အခြေခံပညာမူလတန်းကျောင်းကို စတင်ဖွင့်လှစ်ခဲ့သည်။ အဓိကအသက်မွေးဝမ်းကြောင်းအနေဖြင့် လယ်ယာစိုက်ပျိုးရေးကို အဓိကလုပ်ကိုင်ကြသည်။ ကျေးရွာသည် ကြီးအုံ ကြီးဝတမံ တည်ဆောက် ခဲ့သောကြောင့် ကျေးရွာပိုင်လယ်ယာမြေအားလုံးရေဝပ်ဧရိယာတွင်ပါဝင်၍ ဆုံးရှုံးနစ်မြုပ်ခဲ့ရပြီး ၂၀၁၁-ခုနှစ်တွင် ကျေးရွာကို ရွာ၏အနောက်တောင်ကုန်းပေါ်သို့ ပြောင်းရွှေ့နေထိုင်ခဲ့ကြပါသည်။ ကျေးရွာသည် စေတုတ္ထရာမြို့၏ တောင်ဘက်(၁၄)မိုင်ခန့်အကွာတွင် တည်ရှိပါသည်။ ရွာ၏အရှေ့ဘက်တွင် ကြီးချောင်း၊ မုံညှင်းကျေးရွာ၊ တောင်ဘက်တွင် အောက်ဝေါကျေးရွာ၊ မြောက်ဘက်တွင် ပဲရင်းကိုင်း၊ တောင်ကုန်း၊ တယ်စားရွာများရှိပြီး အနောက်ဘက်တွင် ငဖဲ - စေတုတ္ထရာ - ဂန့်ဂေါ ခရိုင်လမ်းနှင့်ရခိုင်ရိုးမအနွယ်ဝင် တောင်တန်းများရှိပါသည်။ ကျေးရွာသူကျေးရွာသား အားလုံး ဗုဒ္ဓဘာသာဝင်များဖြစ်ကြပါသည်။ လယ်ယာစိုက်ပျိုးရေးကို အဓိကလုပ်ဆောင်၍ ကျပန်းလုပ်ကိုင် စားသောက်ကြသည်။ မူလတန်းကျောင်းနှင့် ဘုန်းတော်ကြီးကျောင်း (၁)ကျောင်းရှိပါသည်။ အမျိုးသားဦးရေ (၃၀၄)ယောက်နှင့် အမျိုးသမီး (၃၄၀)ယောက် စုစုပေါင်းဦးရေ (၆၄၄)ယောက် တို့ဖြစ်ကြသည်။

ပါဝင်ဆွေးနွေးသူ

မှတ်တမ်းတင်သူ

ကျား (၂)  
မ (၂)

အမည် - ဒေါ်သန်းသန်းဆွေ

လူထုပူးပေါင်းပါဝင်သောလူမှုဆန်းစစ်ခြင်းနှင့်အကဲဖြတ်ခြင်းလုပ်ငန်းစဉ်(PSA/PRA)အကျဉ်းချုပ်

စဉ်	အကြောင်းအရာ	ရက်စွဲ	ဦးတည်အုပ်စု	တက်ရောက်သူ			အဓိကဆွေးနွေးချက်များ
				ကျား	မ	ပေါင်း	
၁	လူမှုစီးပွားအဆင့်သတ်မှတ်ခြင်း (Wealth Ranking)	၆၀၀.၂.၂၀၀၉	ချမ်းသာ၊ အလယ်အလတ်၊ နွမ်းပါးအုပ်စု	၃၃	၇၀	၁၀၃	ကျေးရွာလူမှုစီးပွားအုပ်စုများ၊ ခွဲခြားသတ်မှတ်နိုင်ရေးအတွက် အခြေခံစံနှုန်းများသတ်မှတ်ခြင်း ကျေးရွာသားများနှင့်အများသ ဘောတူခွဲခြားသတ်မှတ်ခြင်း
၂	ရာသီခွင်ပြပြက္ခဒိန် (Seasonal Calender)	၆၀၀.၂.၂၀၀၉	ကော်မတီဝင်၊ အမျိုးသမီး၊ အမျိုးသားများ	၃၃	၇၀	၁၀၃	ရာသီဥတု၊စိုက်ပျိုးသီးနှံများ၊ လယ်ယာလုပ်ငန်းများ၊ ဝင်ငွေထွက်ငွေ၊မွေးမြူ ရေးလုပ်ငန်းများ၊
၃	ကျေးရွာလူနေမှုပြသယံဇာတမြေပုံ (social Map/Resource Map)	၆၀၀.၂.၂၀၀၉	ရပ်မိ၊ရပ်ဖ ကော်မတီဝင်များ	၃၃	၇၀	၁၀၃	အိမ်အမျိုးအစားများ၊အခြေခံ အဆောက်အဦများ၊လမ်းပန်း ဆက်သွယ်ရေးအခြေအနေ၊ လယ်ယာမြေမြစ်ချောင်း၊ ရေတွင်း၊ရေကန်သစ်တောများ
၄	ပြဿနာသစ်ပင် (Problem Tree)	၅၀၀.၂.၂၀၀၉	အမျိုးသား၊ အမျိုးသမီးများ	၄၉	၆၁	၁၁၀	ဆွေးနွေးထားသောအခြေခံ အဆောက်အဦများနှင့်အ သက်မွေးဝမ်းကြောင်းလုပ်ငန်းမျ ား
၅	ကျေးရွာ၏ငါးနှစ်စာဦးစားပေး အစီအစဉ်(Pair Wise)	၅၀၀.၂.၂၀၀၉	အမျိုးသားအုပ်စု၊ အမျိုးသမီးအုပ်စု၊ လူငယ်အုပ်စု၊ ရပ်မိရပ်ဖအုပ်စု	၄၉	၆၁	၁၁၀	အကျိုးပြုပြီးရေးအကျိုးခံစားခွင့် နှင့်အဓိကလိုအပ်ချက်များပေ မူတည်ပြီးဆုံးဖြတ်သည်။
၆	အဖွဲ့အစည်းချိတ်ဆက်ပုံ (Venn Diagram)	၆၀၀.၂.၂၀၀၉	ရားအဖွဲ့၊ အုပ်ချုပ်ရေးအဖွဲ့၊ ကျေးရွာစီထောက် အဖွဲ့	၃၃	၇၀	၁၀၃	ကျေးရွာတွင်ရှိအဖွဲ့အစည်းများ နှင့်ဖွံ့ဖြိုးရေးလုပ်ငန်းအတွက်ချိ တ်ဆက် ဆောင်ရွက်လုပ်ကိုင်မှု
၇	ပင့်ကူအိမ်ကွန်ယက် (Spider Web)	၆၀၀.၂.၂၀၀၉	အမျိုးသား၊ အမျိုးသမီးများ	၃၃	၇၀	၁၀၃	အမျိုးသား၊ အမျိုးသမီးများတန်းတူအခွင့်အ ရေးရရှိမှုနှင့်မရရှိသည့်အ ကြောင်းအရင်းများ

၈	အမျိုးသား၊ အမျိုးသမီးများ၏ တနေ့တာလုပ်ငန်းသုံးသ ပ်မှု (Men/Women timeline)	၉၀၀.၇.၀၉	အမျိုးသား၊ အမျိုးသမီးများ	၃၃	၇၀	၁၀၃	အမျိုးသား၊ အမျိုးသမီးများ၏တနေ့တာအ လုပ်ချိန်နှင့်အားလပ်ချိန်များသုံး သပ်ချက်
၉	အိမ်မက်ပြမြေပုံ (Dream Map)	၅၀၀.၉.၀	ကျေးရွာစီထောက် အဖွဲ့ကျေးရွာလူထု	၄၉	၆၁	၁၁၀	နောင်တချိန်ကျေးရွာတွင် ဖြစ်စေလိုသောအနာဂတ်မြင်ကွ င်းများထည့်သွင်းရေးဆွဲခြင်း
၁၀	ကျေးရွာသမိုင်းကြောင်း (village Histoy)	၉၀၀.၇.၀၉	ကျေးရွာစီထောက် အဖွဲ့ကျေးရွာလူထု	၂	၂	၄	ကျေးရွာဖြစ်ပေါ်လာပုံ သမိုင်းကြောင်း



မာတုပိက္ခိန္ဒိန္ဒြေပျာဏ် အာဂ္ဂါတ် ခြေပုံ သုံး သပ် ဗျာတ်



ပါဝင်ဆွေးနွေးသူ -  
 ကျား - ၄ ဇ  
 မ - ၆ ဝ

မှတ်တမ်းတင်သူ  
 ဒေါ်သန်းသန်းစေ့

မကွေးတိုင်းဒေသကြီး ၊ စေတုတ္ထရာမြို့နယ် ၊ မဏ္ဍပ်ကိုင်းကျေးရွာအုပ်စု

မဏ္ဍပ်ကိုင်းကျေးရွာ၏ အနာဂတ်မြေပုံ သုံးသပ်ချက်

နေ့စွဲ - ၁ . ၁ . ၂၀၁၆

နေရာ - ရွာလယ်စုရပ်ဆောင်

မဏ္ဍပ်ကိုင်းကျေးရွာ၏ နောက်(၁၀)နှစ်အတွင်း ကျေးရွာဖွံ့ဖြိုးတိုးတက်မှု အဆင့်ဆင့် စိတ်ကူးအား အောက်ပါအတိုင်းတွေ့ရှိရပါသည်။

ကျေးရွာတွင် ကျေးရွာ၏ အလှူပွဲများနှင့်မင်္ဂလာဆောင်များပြုလုပ်ခြင်းနှင့် ကျေးရွာလူစု လူဝေးများပြုလုပ်ရာတွင် အဆင်ပြေရန် ကျေးရွာခန်းမဆောက်လုပ်ခြင်း။

ကျေးရွာတွင် ကလေးငယ်များအတွက် အားကစားကွင်းများ လိုအပ်ခြင်း။

ကျေးရွာတွင် လျှပ်စစ်မီးမရရှိသည့်အတွက် EPC နှင့် ချိတ်ဆက်၍ ကျေးရွာလျှပ်စစ်မီး ရရှိစေရန် ဆောင်ရွက်ခြင်း။

ကလေးငယ်များအတွက် စာသင်ကြားရန် မူကြိုကျောင်းဆောင် ဆောက်လုပ်ခြင်း။

ကျေးရွာတွင် အလယ်တန်းတက်ရန် ကျောင်းသားများအတွက် အလယ်တန်းကျောင်း ဆောင် ရရှိခြင်း။

ရွာတောင်ဘက်နှင့် မြောက်ဘက်ကူးရန် တံတားတည်ဆောက်ခြင်း။

ကျေးရွာတွင် အလုပ်အကိုင်နှင့် အခွင့်အလမ်းများ ပိုမိုပေါ်ပေါက်စေရန် မွေးမြူရေးနှင့် စိုက်ပျိုးရေးအတွက် ကုန်းမြင့်လယ်ယာများဖော်ထုတ်ပေးခြင်း။

ကျေးရွာတွင် ကျန်းမာရေးအတွက် ဆေးပေးခန်းဆောက်လုပ်ခြင်း။

လမ်းပန်းဆက်သွယ်ရေးအနေဖြင့်ရွာတွင်းနှင့်ရွာခြင်းဆက်လမ်းအားကတ္တရာလမ်းခင်းခြင်း

ကျေးရွာတွင် ဗဟုသုတပြည့်စုံစေရန် စာကြည့်တိုက်ဆောက်လုပ်ခြင်း။

ဤသို့ဖြင့် ကျေးရွာတွင် ကျန်းမာရေး၊ ပညာရေး၊ စီးပွားရေး၊ လူမှုရေး၊ လမ်းပန်း ဆက်သွယ်ရေးနှင့် လူနေမှုအခြေအနေများ ဖွံ့ဖြိုးတိုးတက်လာသော ကျေးရွာတစ်ရွာဖြစ်လာမည်ဟု မျှော်လင့်ပါသည်။

ဦးဆောင်ဆွေးနွေးသူ - ဦးစွမ်းထက်အောင်မြင်

ပါဝင်ဆွေးနွေးသူ - ကျား (၄၉) မ (၆၁)

သဘာဝသယံဇာတဖွံ့ဖြိုးရေးအဖွဲ့နှင့် ပူးပေါင်းဆောင်ရွက်ပြီး

လူမှုရေးဦးစီးဌာန

မြို့နယ် စစ်တမ်းအဖွဲ့... ကျေးရွာအုပ်စု မဟာမင်းကျေးရွာ... မဟာမင်းကျေးရွာ... ရက်စွဲ ၂၀၁၁.၀၁.၂၀.၀၅



ပါဝင်ဆွေးနွေးသူ -  
 ကျား - ၃၃  
 မ - ၇၀

မှတ်တမ်းတင်သူ  
 ဒေါ်သန်းသန်းဆွေ

မကွေးတိုင်းဒေသကြီး ၊ စေတုတ္တရာမြို့နယ် ၊ မဏ္ဍပ်ကိုင်းကျေးရွာအုပ်စု

မဏ္ဍပ်ကိုင်းကျေးရွာ၏ အရင်းအမြစ် လူမှုရေးပြမြေပုံသုံးသပ်ချက်

နေ့စွဲ - ၃၁ . ၁၂ . ၂၀၁၅

နေရာ - ရွာလယ်စုရပ်ဆောင်

မဏ္ဍပ်ကိုင်းကျေးရွာသည် အိမ်ခြေစုစုပေါင်း(၁၅၈)အိမ်ရှိပြီး အိမ်ထောင်စုပေါင်းမှာ(၁၅၉) အိမ်ရှိပါသည်။ လူဦးရေမှာ အမျိုးသား(၃၀၄)ဦးရှိပြီး၊အမျိုးသမီး(၃၄၀)ဦးရှိပြီး စုစုပေါင်းမှာ(၆၄၄) ဦးရှိပါသည်။ နေအိမ်အခြေအနေများမှာ ပျဉ်ထောင်အိမ်သွပ်မိုး၊ သစ်ကြီးအိမ်၊ ဝါးအိမ်၊ သက်ကယ်မိုး အိမ် အမျိုးအစားများဖြစ်ပြီး ဗမာလူမျိုးများဖြစ်ကြသည်။ ချင်းလူမျိုးအိမ်(၁)အိမ်ရှိပါသည်။ ကျေးရွာတွင် စေတီ(၂)ဆူရှိပြီး ဘုန်းတော်ကြီးကျောင်း(၁)ကျောင်းရှိပါသည်။ ဗုဒ္ဓဘာသာကို ကိုးကွယ်ကြသည်။ မဏ္ဍပ်ကိုင်းကျေးရွာ၏ အဓိကအသက်မွေးဝမ်းကျောင်းမှာ လယ်ယာစိုက်ပျိုး ခြင်းလုပ်ငန်းနှင့် ထင်းခုတ်၊ဝါးခုတ်ခြင်း၊ ငါးရှာခြင်းလုပ်ငန်းများ လုပ်ကိုင်ကြသည်။ မဏ္ဍပ်ကိုင်း ကျေးရွာတွင် ကြီးအုံ-ကြီးဝ တမံကြီးအရှိခင်က ယာမြေများစွာရှိခဲ့ပါသည်။၂၀၁၀ တွင်တမံကြီးပြီး ဆုံးရှုံးယာမြေအားလုံးဆုံးရှုံးခဲ့ရပါသည်။ ကျေးရွာတွင်လယ်မြေအနည်းငယ်သာကျန်ရှိပါသည်။ ကျေးရွာလူထုအများစုများ လုပ်ကိုင်စားသောက်နိုင်သော လယ်ယာမြေများမရှိသည့်အတွက် ရွာ၏အနောက်ဘက်တောကိုအမှီပြု၍ ဝါးခုတ်ခြင်းလုပ်ငန်းများ လုပ်ကိုင်စားသောက်ကြသည်။

ရွာ၏အရှေ့ဘက်တွင် ကြီးအုံ-ကြီးဝတမံမှ ရေပြင်ကြီးနှင့်မတောင်တန်းကြီးရှိပါသည်။ ရွာတောင်ဘက်တွင် အောက်ဝေါကျေးရွာရှိပါသည်။ရွာ၏မြောက်ဘက်တွင် တမံကြီးရှိပြီး အနောက်ဘက်တွင် ရခိုင်ရိုးမတောင်တန်းအနွယ်ဝင် တောင်တန်းများရှိပါသည်။ အနောက်ဘက်တွင် ငမဲ-စေတုတ္တရာ-ဂန့်ဂေါ ခရိုင်ချင်းဆက်လမ်းရှိပြီး ကျေးရွာနှင့်(၁)မိုင် (၄)ဖာလှဝေးပါသည်။

ကျေးရွာလူထု၏ ဝင်ငွေရရှိသည့်လုပ်ငန်းများမှာ အစိုးရမှပေးထားသော တစ်အိမ်ထောင် လျှင်(၃)ဧကခန့်ကျယ်ဝန်းသော တောင်ယာလုပ်ငန်း၊ သစ်၊ ဝါးခုတ်ခြင်းလုပ်ငန်း၊ ကျပန်းလုပ်ငန်း နှင့် ရေလုပ်ငန်းများရှိပါသည်။

**သောက်သုံးရေရရှိမှု**

မဏ္ဍပ်ကိုင်းကျေးရွာတွင် သောက်သုံးရေကို ရွာ၏တောင်ဘက်ရေတွင်းမှ ရေတင်စက်ဖြင့် တင်ပြီး ရေသိုလှောင်ကန်ဂါလံ(၈၀၀၀)ဆန့်ရေကန်(၁)ကန် (ဆည်မြောင်း)နှင့် ဂါလံ(၅၀၀၀)ဆန့် ရေကန်(CDD)ဟု(၂)ကန်တည်ရှိပြီး ရေငုတ်(၄၀)ဖြင့် ကျေးရွာတွင်းသို့ ဖြန့်ဝေပါသည်။ ယခုစက်ရေ တင်ကို သောက်သုံးရေနှင့်သုံးစွဲရေအဖြစ်သုံးစွဲကြပါသည်။

**လမ်းပန်းဆက်သွယ်ရေး**

မဏ္ဍပ်ကိုင်းကျေးရွာရှိ ရွာမြောက်ပိုင်းလမ်းသွယ်နှင့် တောင်ဘက်လမ်းမကြီးမလွဲ၍ ကျန် လမ်းသွယ်အားလုံးမှာ မိုးရွာသီတွင်ရွံ့ထူထပ်ပါသည်။ အခြားကျေးရွာများသို့ သွားလာရာတွင် ကျောက်ခင်းလမ်းများဖြစ်သဖြင့် သွားရေးလာရေးအဆင်ပြေပါသည်။ ရွာအဝင်တွင် တောင်တက် ဖြင့်သဖြင့် မိုးရာသီတွင်အနည်းငယ် ခက်ခဲပါသည်။

**ပညာရေး**

မဏ္ဍပ်ကိုင်းကျေးရွာတွင် အခြေခံပညာမူလတန်းကျောင်း(၁) ကျောင်းရှိပါသည်။ဆရာ၊ ဆရာမ(၅)ဦးရှိပြီး ကျောင်းသားဦးရေ(၈၀)ဦးပညာသင်ကြားလျက်ရှိပါသည်။ အလယ်တန်းနှင့် အထက်တန်းကို အောက်ဝေါကျေးရွာ အလယ်တန်းကျောင်းနှင့် စေတုတ္တရာ အ.ထ.က သို့ သွားရောက်ပညာသင်ကြားရပါသည်။ အချို့ ချို့တဲ့သောကလေးများမှာ မူလတန်းအဆင့်နှင့် ကျောင်းထွက်ကြရပါသည်။

**ကျန်းမာရေး**

မဏ္ဍပ်ကိုင်းကျေးရွာတွင် ဆေးပေးခန်းမရှိသောကြောင့် နေမကောင်းဖြစ်လျှင် ရွာတွင်းရှိ ကျန်းမာရေးလုပ်သားနှင့်ပြသရသည်။နေမကောင်းအပြင်းအထန်ဖြစ်လျှင် ကြီးဝ ဆေးပေးခန်းနှင့် စေတုတ္တရာမြို့ပြည်သူ့ဆေးရုံသို့ သွားရောက်ကုသရပါသည်။ မဏ္ဍပ်ကိုင်းကျေးရွာနှင့် စေတုတ္တရာ ( )မိုင် ကွာဝေးပါသဖြင့် သွားရောက်ကုသရာတွင် ကား၊ ဆိုင်ကယ်၊ သုံးဘီးဆိုင်ကယ်တို့ကို ငှားသွားရသဖြင့် ငွေကြေးချို့တဲ့သူများအတွက် အခက်အခဲများစွာ ကြုံတွေ့ရပါသည်။

**ပြဿနာအနှစ်ချုပ်**

မဏ္ဍပ်ကိုင်းကျေးရွာရှိ လမ်းမကြီးမှာ ကျောက်ခင်းလမ်းဖြစ်သော်လည်း အခြားလမ်း သွယ်များသည် မြေသားလမ်းများဖြစ်သဖြင့် မိုးရွာသီတွင်ရွံ့ထူထပ်ပြီး သွားလာရခက်ခဲခြင်း ရွာခြင်း ဆက်လမ်း( ၁ )မိုင်(၄)ဖာလုံမှ ကျောက်ခင်းလမ်းဖြစ်သော်လည်း တောင်တက်နေရာပေ(၄၀၀)တွင် ကားများမိုးရာသီတွင်သွားလာ၍မရပါ။ ကျေးရွာတွင် ဆေးပေးခန်းမရှိသည့်အတွက် ကြီးဝ ဆေးပေးခန်းသို့ သွားရောက်ဆေးကုသရသဖြင့် ငွေကြေးချို့တဲ့သူများအဖို့ အခက် အခဲရှိပါသည်။

မှတ်တမ်းတင်သူ - ဒေါ်သန်းသန်းဆွေ  
ပါဝင်ဆွေးနွေးသူ - ကျား (၃၃) မ ( ၇၀)

# ရာသီခွင်ပြ ပြက္ခဒိန်

ရာစု ၃၀-၂၀၂၀၂၁

အကြောင်းအရာ	တန်ခူး	ကဆုန်	နယုန်	ဝါဆို	ဝါခေါင်	တော်သလင်း	သီတင်းကျွတ်	တန်ဆောင်မုန်း	နတ်တော်	ပြာသို	တပို့တွဲ	တပေါင်း	အိမ်ထောင်စုပေါင်း
ဆါး			ပျိုးတောင်ခြောက်	ခြောက်	-	-	ခေါင်းနှစ်	-	ဆိမ်း	မင်းမင်း	-	-	၆၅
ကုလားပဲ							မိနက်	မိနက်	-	-	မိနက်		
ယစ်လုံးနှစ်	✓	✓	✓	✓	✓	✓	✓	✓	✓	✓	✓	✓	၈၀
ငါးရှာ	✓	✓	✓			✓	✓	✓	✓	✓	✓	✓	၁၇
အိန္ဒြေ		ယာဇ္ဇိုင်	ခြောက်	ခေါင်းနှစ်		ဆိမ်း							၅၀
ဝင်ငွေ						***	***	***		*	**	-	
ကုသိန်တော်	ယာဇ္ဇိုင်						မိုးရွာပြန်	မိုးရွာပြန်			ယာဇ္ဇိုင်		
ကုသိန်	☀️	☀️	☀️	☀️	☀️	☀️	☀️	☀️	☀️	☀️	☀️	☀️	

၂၀၂၁

မကွေးတိုင်းဒေသကြီး ၊ စေတုတ္တရာမြို့နယ် ၊ မဏ္ဍပ်ကိုင်းကျေးရွာအုပ်စု  
 မဏ္ဍပ်ကိုင်းကျေးရွာ၏ ရာသီခွင်ပြ ပြက္ခဒိန် သုံးသပ်ချက်

ရက်စွဲ	- ၃၁ . ၁၂ . ၂၀၁၅
အစည်းအဝေးစတင်ချိန်	- နံနက် ( ၈ ) နာရီ
စတင်ဆွေးနွေးချိန်	- နေ့လည် ( ၂ ) နာရီ
ပြီးဆုံးချိန်	- နေ့လည်(၂)နာရီ (၄၅)မိနစ်
ကြာချိန်	- ( ၄၅ ) မိနစ်
နေရာ	- ရွာလယ်စုရပ်ဆောင်

မကွေးတိုင်းဒေသကြီး ၊ စေတုတ္တရာမြို့နယ် ၊ မဏ္ဍပ်ကိုင်းအုပ်စု ၊ မဏ္ဍပ်ကိုင်းကျေးရွာ၏ ရွာလယ်စုရပ်ဆောင်တွင် (၃၁.၁၂.၂၀၁၅) ရက်နေ့ နေ့တွင် ရာသီခွင်ဇယားသုံးသပ်ခြင်း အစည်းအဝေးကို ကျင်းပခဲ့ပါသည်။

မဏ္ဍပ်ကိုင်းကျေးရွာ၏ အဓိကအသက်မွေးဝမ်းကြောင်းလုပ်ငန်းမှာ လယ်ယာစိုက်ပျိုးရေး လုပ်ငန်းဖြစ်ပါသည်။ လယ်ယာစိုက်ပျိုးရေးလုပ်ငန်းကိုကဆုန်မှစတင်၍ ပျိုးကျခြင်း၊ လယ်ထွန်ခြင်း၊ ကောက်စိုက်ခြင်း၊ ပေါင်းနုတ်ခြင်း၊ နှမ်းစိုက်ခြင်းလုပ်ငန်းများ လုပ်ကိုင်ကြပါသည်။ နတ်တော်လတွင် စပါးရိတ်ခြင်း၊ ပဲသိမ်းခြင်းများ ပြုလုပ်ကြပါသည်။ အမျိုးသမီးများ၏ အဓိက အသက်မွေးဝမ်းကြောင်းလုပ်ငန်းမှာ လယ်ယာမြေပိုင်ဆိုင်သူ လယ်ပိုင်ယာပိုင်များထံတွင် ကောက်စိုက်ခြင်း၊ ကောက်ရိတ်ခြင်း၊ ပဲကြဲခြင်း၊ ပေါင်းချခြင်း၊ နှမ်းရိတ်ခြင်း၊ ပဲခုတ်ခြင်း လုပ်ငန်း များတွင် လုပ်ကိုင်ကြပါသည်။ အမျိုးသမီးများ၏ နေ့စားလုပ်အားခမှာ(၃၀၀၀)ရရှိပါသည်။ နွား၊ ဝက်၊ ကြက် များကိုလည်း တနိုင်တပိုင် မွေးမြူကြပါသည်။ ကျေးရွာ၏ပွဲတော်ရက်များမှာ တန်ခူးလတွင် သင်္ကြန်ပွဲ၊ ဝါဆိုလတွင် သင်္ကြန်ကပ်ပွဲ၊ သီတင်းကျွတ်လတွင် မီးထွန်းပွဲ၊ တန်ဆောင်မုန်းလတွင် ကထိန်သင်္ကြန်ကပ်ပွဲ၊ တပို့တွဲလတွင်ထမနွဲ့ပွဲတို့ဖြစ်ကြပါသည်။ ရာသီဥတုအခြေအနေမှာတန်ခူးလ၊ ကဆုန်လ၊ သီတင်းကျွတ်လ၊ တန်ဆောင်မုန်း၊ တပေါင်းလများတွင် သာယာပြီး၊ နယုန်လတွင် မိုးအနည်းငယ်ရွာသွန်းကာ ဝါဆို၊ ဝါခေါင်၊ တော်သလင်းလများတွင် မိုးရွာသွန်းမှုများပြားပါသည်။ နတ်တော်၊ ပြာသို၊ တပို့တွဲလများတွင် အလွန်ချမ်းအေးလှပါသည်။

သစ်ခုတ်လုပ်ငန်းများကို တန်ခူး၊ ကဆုန်၊ တော်သလင်း၊ သီတင်းကျွတ်၊ တန်ဆောင်မုန်း၊ နတ်တော်၊ ပြာသို၊ တပို့တွဲ၊ တပေါင်းလများတွင် လုပ်ကိုင်ကြပါသည်။ မဏ္ဍပ်ကိုင်းကျေးရွာသည် နယုန်၊ ဝါဆို၊ ဝါခေါင်လများနှင့် ပြာသို တပို့တွဲလများတွင် ဝင်ငွေနည်းပါးပြီး တော်သလင်း၊ သီတင်းကျွတ်၊ တန်ဆောင်မုန်း၊ နတ်တော်လများတွင် ဝင်ငွေအသင့်အတင့် ရှိပါသည်။

**ပြဿနာ အနှစ်ချုပ်**



မဏ္ဍပ်ကိုင်းကျေးရွာ၏ အဓိကအသက်မွေးဝမ်းကြောင်းလုပ်ငန်းမှာ မိုးရာသီတွင် စပါးစိုက်ပျိုးခြင်းလုပ်ငန်းများကိုလုပ်ကိုင်ကြပြီး နွမ်းပါးသူများသည် အငှားလိုက်ခြင်း၊ သစ်ဝါးခုတ်ခြင်း၊ နွားမွေးဘက်၊ ဝက်မွေးဘက်များယူ၍ နေထိုင်စားသောက်ကြရပါသည်။

- ဦးဆောင်ဆွေးနွေးသူ - ဦးမျိုးမြင့်ဝင်း
- ပါဝင်ဆွေးနွေးသူ - ကျား (၃၃) ဦး
- မ ( ၇၀ ) ဦး

ကျေးရွာနှင့် အဖွဲ့အစည်းများ ချိတ်ဆက်မှုပြမြေပုံ

ရက်စွဲ ၂၀၂၀.၀၅.၀၃



-  အများဆုံး အကျိုးပြု
-  အဖွဲ့ ကတစ် ကကျိုးပြု
-  အနည်းငယ် အကျိုးပြု



မကွေးတိုင်းဒေသကြီး ၊ စေတုတ္တရာမြို့နယ် ၊ မဏ္ဍပ်ကိုင်းကျေးရွာအုပ်စု

မဏ္ဍပ်ကိုင်းကျေးရွာ၏ အဖွဲ့အစည်းဆိုင်ရာချိတ်ဆက်ပုံ သုံးသပ်ချက်

နေ့စွဲ - ၁ . ၁ . ၂၀၁၆

နေရာ - စုရပ်ဆောင်

မဏ္ဍပ်ကိုင်းကျေးရွာ၏ အဖွဲ့အစည်းဆိုင်ရာ ချိတ်ဆက်ပုံ အစည်းအဝေးကို (၃၁.၁၂.၂၀၁၅) ရက်နေ့တွင် ရွာလယ်စုရပ်ဆောင်၌ ကျင်းပပြုလုပ်ခဲ့ပါသည်။

မဏ္ဍပ်ကိုင်းကျေးရွာအုပ်စု ၊ မဏ္ဍပ်ကိုင်းကျေးရွာတွင်ရှိသော အဖွဲ့အစည်းများမှာ ကျေးရွာအုပ်ချုပ်ရေး ၊ ကျေးရွာဖွံ့ထောက်ကော်မတီ ၊ ဂေါပကအဖွဲ့ ၊ ကျောင်းပညာရေးအဖွဲ့ ၊ လူထုဗဟိုပြုကောမတီ ၊ ရေကော်မတီ ကလေးသူငယ်စောင့်ရှောက်ရေး ၊ အရံမီးသတ်ကော်မတီ ၊ သမအဖွဲ့တို့ဖြစ်ကြသည်။

**"ကျေးရွာအုပ်ချုပ်ရေးအဖွဲ့"**

၎င်းအဖွဲ့အစည်းသည် မဏ္ဍပ်ကိုင်းကျေးရွာတွင် ကျန်အဖွဲ့အစည်းများအနက် အာဏာအရှိဆုံးဖြစ်သည်။ကျေးရွာဖွံ့ဖြိုးရေးလုပ်ငန်းများအားအားသွန်ခွန်စိုက်လုပ်ဆောင်သည်။ရပ်ရွာလူထုနှင့် ကျေးရွာဖွံ့ဖြိုးမှုလုပ်ငန်းများတွင် တိုင်ပင်ညှိနှိုင်းဆောင်ရွက်သည်။

**"ကျေးရွာဖွံ့ထောက်ကော်မတီ"**

ကျေးရွာဖွံ့ဖြိုးတိုးတက်ရေးကိစ္စများတွင် ဦးဆောင်ပါဝင်ဆောင်ရွက်သည်။

**"ဘာသာရေးဂေါပကအဖွဲ့"**

- ဘာသာရေးကိစ္စရပ်များ အားလုံးဆောင်ရွက်သည်။
- အလှူပွဲများနှင့် သာရေး နာရေး ကိစ္စများ ၊ အခါကြီးရက်ကြီးများတွင် ဘုန်းကြီးကျောင်း ဝေယျဝစ္စ ဆောင်ရွက်ပေးရပါသည်။

**"ကျောင်းပညာရေးအကျိုးတော်ဆောင်အဖွဲ့"**

- ကျောင်းပညာရေးလိုအပ်ချက်များတွင် ဦးဆောင်ပါဝင်ဆောင်ရွက်ရသည်။

**"ကျန်းမာရေးအဖွဲ့"**

ကလေးသူငယ်များနှင့် နေထိုင်မကောင်းဖြစ်လျှင် ဆောင်ရွက်ပေးပါသည်။

**"လူထုဗဟိုပြုကော်မတီ"**

ကျေးရွာ၏ ဖွံ့ဖြိုးရေးလုပ်ငန်းများ အကောင်အထည်ဖော်ရာတွင် ဦးဆောင်ပါဝင်ဆောင်ရွက်သည်။

**"ရေကော်မတီ"**

ကျေးရွာ၏ သောက်သုံးရေးများအဆင်ပြေစွာသုံးစွဲနိုင်ရန်နှင့် ရေရရှိရေးနှင့်ပတ်သက်သည့် လည်ပတ်ထိန်းသိမ်းရေး အစီအစဉ်များကိုလည်း ဆောင်ရွက်ရသည်။

**"ကလေးသူငယ်ရှောက်ရေး"**

ကျေးရွာတွင်းရှိ ကလေးသူငယ်များနှင့်ပတ်သက်သည့် ဗဟုသုတများ ဖြန့်ဝေပေးခြင်းနှင့် နေထိုင်မကောင်းသော ချို့တဲ့သူများအား ငွေကြေးထောက်ပံ့ပေးသည်။

**"အရန်မီးသတ်အဖွဲ့"**

နွေရာသီတွင် အရန်မီးသတ်အဖွဲ့များသည် အိမ်တိုင်ရာရောက် မီးလိုက်စစ်ရခြင်း၊ မီးကင်း လှည့်ခြင်းများတွင် ဆောင်ရွက်ရသည်။

**"သမအဖွဲ့"**

ကျေးရွာလူထုအနေဖြင့် စားဝတ်နေရေး အခြေအနေများတွင် အခက်အခဲများရှိပါက အတိုးနှုန်းသက်သာစွာဖြင့် ငွေချေးပေးသော အသင်းအဖွဲ့များ ဖြစ်ပါသည်။

**အနှစ်ချုပ်**

မဏ္ဍပ်ကိုင်းကျေးရွာ၏ ဖွံ့ဖြိုးရေးကို အဓိကဆောင်ရွက်သော အဖွဲ့အစည်းများမှာ ကျေးရွာအုပ်ချုပ်ရေးအဖွဲ့ ၊ ကလေးသူငယ်စောင့်ရှောက်ရေးအဖွဲ့ ၊ လူထုဗဟိုပြု စီမံထောက် ကော်မတီ ၊ ပညာရေးကျောင်းအကျိုးတော်ဆောင်အဖွဲ့ ၊ ရေကော်မတီအဖွဲ့တို့ဖြစ်ပါသည်။ ကျန်သည့် အဖွဲ့အစည်းများအားလုံးသည် ကျေးရွာဖွံ့ဖြိုးရေးအလုပ်များတွင် အချင်းချင်းတိုင်ပင်ဆွေးနွေးမှုများ ဆောင်ရွက်ကြသည်။

ဦးဆောင်ဆွေးနွေးသူ - ဦးကျော်ဇေယျ  
ပါဝင်ဆွေးနွေးသူ - ကျား (၄၉) ဦး  
မ (၆၁)

# အမျိုးသမီး အမျိုးသား တစ်နေ့တာ လုပ်ဆောင်ချက်

ရက်စွဲ ..၃.၁၅.၂၀၁၅

အချိန်	အမျိုးသမီး တစ်နေ့တာ လုပ်ဆောင်ချက်
၁:၀၀	အိပ်
၂:၀၀	အိပ်
၃:၀၀	အိပ်
၄:၀၀	အိပ်ကုတ်၊ နံနက် ဓာတ်မင်းချက်
၅:၀၀	အိမ်မှုကိစ္စတွေလုပ်၊ ထမင်းစား
၆:၀၀	ယာထဲသွား၊ ဒဂလုပ်သွား
၇:၀၀	"
၈:၀၀	"
၉:၀၀	"
၁၀:၀၀	အလုပ်ပြန်၊ ထမင်းစား
၁၁:၀၀	ကျောင်းထမင်းစား
၁၂:၀၀	အနားယူ၊ အိမ်မှုကိစ္စလုပ်
၁၃:၀၀	ဒဂလုပ်သွား
၁၄:၀၀	"
၁၅:၀၀	"
၁၆:၀၀	"
၁၇:၀၀	ညစာထမင်းချက်၊ ကျောင်း
၁၈:၀၀	ထမင်းပြင်၊ ထမင်းစား
၁၉:၀၀	ကလေးတွေကိုစားပြ၊ ပြုစု
၂၀:၀၀	"
၂၁:၀၀	အနားယူခြင်း၊ အိပ်ကုတ်
၂၂:၀၀	အိပ်
၂၃:၀၀	အိပ်
၂၄:၀၀	အိပ်

အချိန်	အမျိုးသား တစ်နေ့တာ လုပ်ဆောင်ချက်
၁:၀၀	အိပ်
၂:၀၀	အိပ်
၃:၀၀	အိပ်
၄:၀၀	အိပ်
၅:၀၀	နံနက်စာထမင်းစား၊ ဒဂလုပ်သွား
၆:၀၀	ဒဂလုပ်သွား
၇:၀၀	"
၈:၀၀	"
၉:၀၀	"
၁၀:၀၀	"
၁၁:၀၀	ကျောင်း၊ ထမင်းစား
၁၂:၀၀	အနားယူ၊ နားစာကျွေး
၁၃:၀၀	ဒဂလုပ်သွား
၁၄:၀၀	လုပ်ငန်းခွင်
၁၅:၀၀	လုပ်ငန်းခွင်
၁၆:၀၀	လုပ်ငန်းခွင်
၁၇:၀၀	လုပ်ငန်းခွင်
၁၈:၀၀	နားကျွေး၊ ကျောင်းထမင်းစား
၁၉:၀၀	မိသားစုတိုင်ဝင်အေးအေး
၂၀:၀၀	"
၂၁:၀၀	အိပ်ကုတ်
၂၂:၀၀	"
၂၃:၀၀	"
၂၄:၀၀	"

မှတ်တမ်းတင်သူ

ဦးမျိုးမြင့်ဝင်း

မကွေးတိုင်းဒေသကြီး ၊ စေတုတ္ထရာမြို့နယ် ၊ မဏ္ဍပ်ကိုင်းကျေးရွာအုပ်စု  
မဏ္ဍပ်ကိုင်းကျေးရွာ၏ အမျိုးသား ၊ အမျိုးသမီး တစ်နေ့တာအလုပ်ချိန်

နေ့စွဲ - ၃၁ . ၁၂ . ၂၀၁၆

နေရာ - ရွာလယ်စုရပ်ဆောင်

မဏ္ဍပ်ကိုင်းကျေးရွာ၏ အမျိုးသား ၊ အမျိုးသမီး တစ်နေ့တာအလုပ်ချိန်ဇယား သုံးသပ်  
ချက်ကို (၃၁.၁၂.၂၀၁၅) ရက်နေ့ ရွာလယ်စုရပ်ဆောင်တွင် ကျင်းပခဲ့ပါသည်။

မဏ္ဍပ်ကိုင်းကျေးရွာရှိ အမျိုးသမီးများသည် နံနက်စောစော (၄)နာရီတွင် အိပ်ယာထပြီး  
နံနက်စောစော ထမင်းချက်ရပါသည်။ မနက်(၅)နာရီတွင် အိမ်မှုကိစ္စတွေလုပ် ထမင်းစားပြီး  
(၆)နာရီတွင် လယ်ယာလုပ်ငန်းခွင်သို့ သွားကြပါသည်။ မနက်(၁၀)နာရီတွင် လုပ်ငန်းခွင်မှ  
အိမ်ပြန်ပြီး နေ့လည်စာ ထမင်းဟင်းချက်ပြုတ်ကြရပါသည်။ (၁၁)နာရီတွင် ရေချိုး၊ ထမင်းစားပြီး  
အနားယူပါသည်။ (၁၂)နာရီတွင် အနားယူပြီး အိမ်မှုကိစ္စလုပ်ပြီး နေ့လည်(၁)နာရီတွင် လယ်ယာ  
လုပ်ငန်းခွင်သို့ သွားကြပါသည်။ ညနေ(၅)နာရီတွင် အလုပ်သိမ်းပြီး အိမ်ပြန်၊ ညစာထမင်းချက်  
ပြုတ်ကြရသည်။ ညနေ(၆)နာရီတွင် ရေချိုး ထမင်းစားကြပြီး ည(၇)နာရီအချိန်တွင် ကလေးတွေ  
စာပြုတ်ပါသည်။ ည(၉)နာရီတွင် ဘုရားရှိခိုးပြီး အိပ်ယာဝင်ကြပါသည်။

မဏ္ဍပ်ကိုင်းကျေးရွာရှိအမျိုးသားများသည် နံနက်(၅)နာရီတွင်အိပ်ယာမှထပြီးစောစောစာ  
ထမင်းစားပြီး (၆)နာရီတွင် လုပ်ငန်းခွင်သို့ သွားကြပါသည်။ နံနက်(၁၁)နာရီတွင် အလုပ်သိမ်း  
အိမ်ပြန် ရေချိုးထမင်းစားပြီး အနားယူကြပါသည်။ (၁၂)နာရီတွင် နွားစာကျွေးပြီး နေ့လည်(၁)နာရီ  
တွင် လုပ်ငန်းခွင်သို့ သွားရောက်ကြပါသည်။

အမျိုးသားများသည် ညနေ(၆)နာရီတွင် အလုပ်သိမ်းပြီး အိမ်ပြန်ရေချိုးပြီး ထမင်းစား၊  
နွားပြီးခြင်းများ ပြုလုပ်ကြပါသည်။ ည(၇)နာရီ (၈)နာရီ အချိန်များတွင် မိသားစုစားဝတ်နေရေး  
အခြေအနေများအား တိုင်ပင်ဆွေးနွေးကြပါသည်။ ည(၉)နာရီတွင် အိပ်ယာဝင်ကြပါသည်။

မဏ္ဍပ်ကိုင်းကျေးရွာ၏ အမျိုးသမီးများသည် အမျိုးသားများထက်ပို၍ အသေးစိတ်  
လုပ်ငန်းများကို လုပ်ကိုင်ဆောင်ရွက်နေကြောင်း သိရှိရပါသည်။

ဦးဆောင်ဆွေးနွေးသူ - ဦးမျိုးမြင့်ဝင်း  
ပါဝင်ဆွေးနွေးသူ - ကျား (၃၃) မ ( ၇၀)

ပင့်ကူအိမ် သုံးသပ်ခြင်း ( Cobweb )

အမျိုးသမီး အဖွဲ့ / အမျိုးသား အဖွဲ့

ရက်စွဲ ၂၀၁၁.၁၂.၂၀ ၁၅

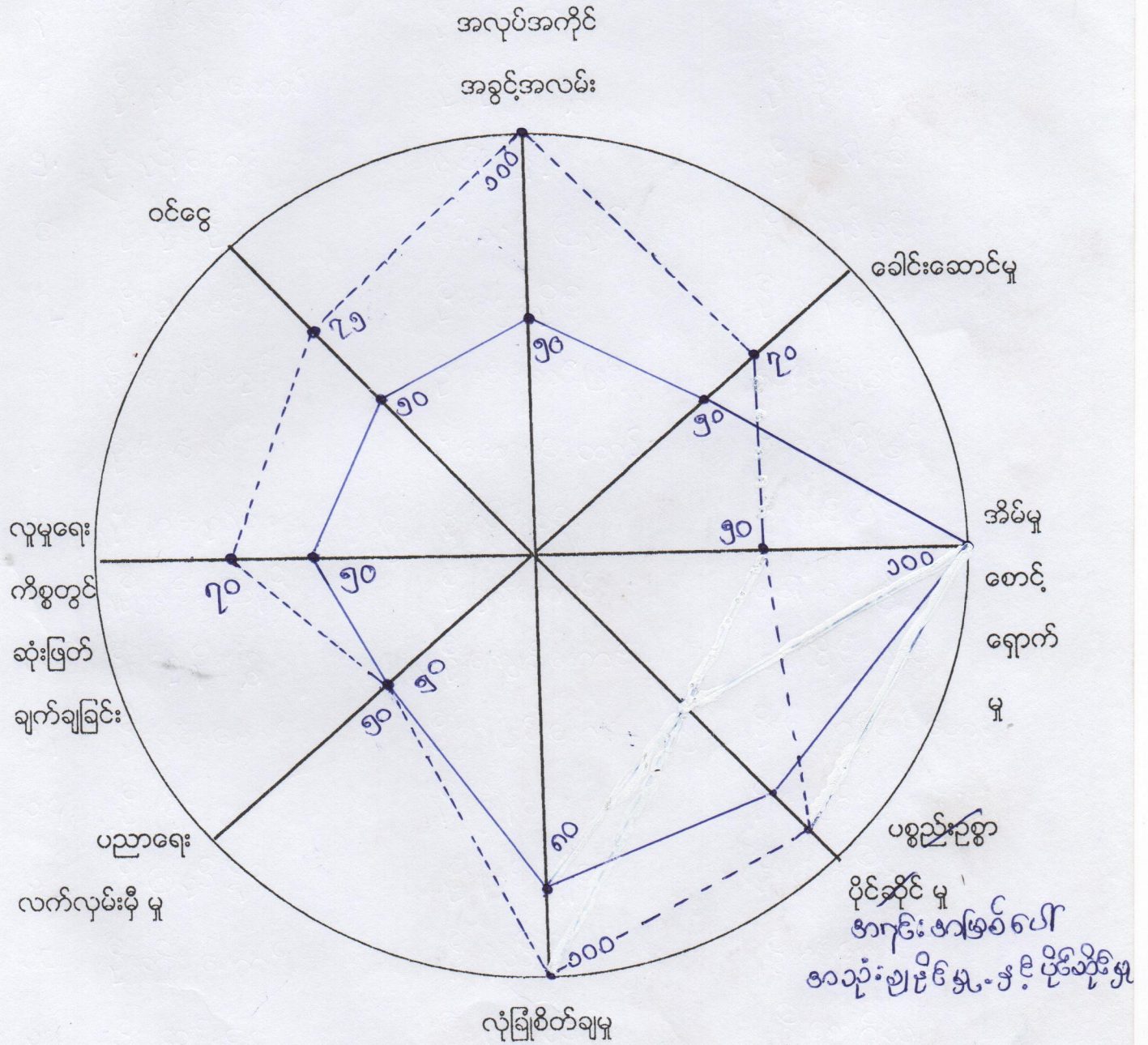

----- အမျိုးသား

———— အမျိုးသမီး

**မကွေးတိုင်းဒေသကြီး ၊ စေတုတ္ထရာမြို့နယ် ၊ မဏ္ဍပ်ကိုင်းကျေးရွာအုပ်စု  
မဏ္ဍပ်ကိုင်းကျေးရွာ အမျိုးသား အမျိုးသမီးကဏ္ဍ အခြေအနေသုံးသပ်ချက်**

နေ့စွဲ - ၃၁ . ၁၂ . ၂၀၁၅

နေရာ - ရွာလယ်စုရပ်ဆောင်

မဏ္ဍပ်ကိုင်းကျေးရွာ ရွာလယ်စုရပ်ဆောင်တွင် (၃၁.၁၂.၂၀၁၅) ရက်နေ့ နေ့လည် (၁)နာရီ တွင် အစည်းအဝေးကို စတင်ကျင်းပခဲ့ပါသည်။ အစည်းအဝေးတွင် အမျိုးသား ၊ အမျိုးသမီး ကဏ္ဍ အခြေအနေများကို အပြန်အလှန် သုံးသပ်ဆွေးနွေးကြပါသည်။

အမျိုးသား ၊ အမျိုးသမီးများ၏ ကဏ္ဍအခြေအနေ သုံးသပ်ချက်တွင် ခေါင်းစဉ်ကြီး (၈)ခုဖြင့် ဆွေးနွေးခဲ့ပါသည်။ (၁) ဦးဆောင်မှု (၂) ဝင်ငွေရှာဖွေနိုင်မှု (၃) အိမ်ထောင်စု အပေါ် ဂရုစိုက်မှု (၄) လုံခြုံမှု (၅) ပညာရေးလက်လှမ်းမီမှု (၆) အရင်းအမြစ်အပေါ်အသုံးချနိုင်မှုနှင့် ပိုင်ဆိုင်မှု (၇) လူမှုရေးကိစ္စတွင်ပါဝင်မှု (၈) အလုပ်အကိုင်အခွင့်အလမ်းရရှိမှု တို့နှင့်ပတ်သက်၍ ဆွေးနွေးခဲ့ပါသည်။

**ရပ်ရွာတွင်းဦးဆောင်မှုအခြေအနေ**

မဏ္ဍပ်ကိုင်းကျေးရွာတွင် အမျိုးသားနှင့်အမျိုးသမီး ဦးဆောင်မှုအခြေအနေတွင် အမျိုး သားများသည် (၇၀) ရာခိုင်နှုန်းရှိပြီး အမျိုးသမီးများက (၅၀)ရာခိုင်နှုန်းရှိပါသည်။ အမျိုးသမီးများ သည် အမျိုးသားများထက် နည်းနေရသည့်အကြောင်းအရင်းမှာ အမျိုးသားများသည် ကျေးရွာရှိ သာရေးနာရေးကိစ္စတွင် ခေါင်းဆောင်နိုင်ပြီး အမျိုးသမီးများသည် ချက်ရေးပြုတ်ရေးများတွင် နေရာယူလုပ်ကိုင်နေရသောကြောင့် အမျိုးသားများက ပို၍ ဦးဆောင်နိုင်ခြင်းဖြစ်သည်။

**ဝင်ငွေရှာဖွေနိုင်မှု**

မဏ္ဍပ်ကိုင်းကျေးရွာ၏ အမျိုးသားနှင့်အမျိုးသမီး ဝင်ငွေရှာဖွေနိုင်မှုတွင် အမျိုးသားများ က (၇၅) ရာခိုင်နှုန်းရှိပြီး အမျိုးသမီးများက (၅၀)ရာခိုင်နှုန်းရှိပါသည်။ အမျိုးသမီးများသည် အမျိုး သားများထက် ဝင်ငွေနည်းရခြင်းမှာ ကျေးရွာတွင် အမျိုးသားများလုပ်ကိုင်ရသော အလုပ်များပြား ခြင်း ၊ အမျိုးသားများလုပ်အားခပိုရခြင်းကြောင့်ဖြစ်သည်။ အမျိုးသမီးများ လုပ်ကိုင်ရသော အလုပ် အကိုင်နည်းပါးခြင်း၊ နီးစပ်ရာ စက်ရုံအလုပ်ရုံတို့ မရှိခြင်းကြောင့် ဖြစ်သည်။

**အိမ်ထောင်စုအပေါ်ဂရုစိုက်နိုင်မှု**

မဏ္ဍပ်ကိုင်းကျေးရွာ၏ အမျိုးသား နှင့်အမျိုးသမီးများ၏ အိမ်ထောင်စုအပေါ် ဂရုစိုက် နိုင်မှုတွင် အမျိုးသားများသည်(၅၀)ရာခိုင်နှုန်း အမျိုးသမီးသည်(၁၀၀)ရာခိုင်နှုန်းရှိပါသည်။ အမျိုး သမီးများသည် နေ့စဉ် အဝတ်လျှော်၊ ထမင်းချက်၊ ရေခပ်၊ သန်းရှင်းရေးလုပ်၊ သားသမီးတို့၏ ဝေယျာဝစ္စများကို ရာနှုန်းပြည့်နေ့စဉ်ဆောင်ရွက်လုပ်ကိုင်ကြပါသည်။ အမျိုးသားများသည် စီးပွား ရေးအရဝင်ငွေရသောအလုပ်များကိုသာ လုပ်ကိုင်နေရသောကြောင့် အိမ်မှုကိစ္စများကို အနည်းငယ် သာ ကူညီနိုင်ပါသည်။

## လုံခြုံမှု

အမျိုးသားနှင့်အမျိုးသမီးများ၏ လုံခြုံစိတ်ချမှုတွင် အမျိုးသားများသည် (၁၀၀) ရာခိုင်နှုန်း ရှိပြီး အမျိုးသမီးများက (၈၀) ရာခိုင်နှုန်း ခန့်ရှိပါသည်။ အမျိုးသမီးများသည် လုံခြုံမှုရာနှုန်းနည်းနေ ရခြင်းမှာ အမျိုးသားများသည် ညဘက်၊ နေ့ဘက်များတွင် တစ်ယောက်တည်း သွားလျှင် အဆင်ပြေ သော်လည်း အမျိုးသမီးများသည် ခန္ဓာဗေဒဖွဲ့စည်းပုံအရ လုံခြုံစိတ်ချမှုနည်းသဖြင့် တစ်ဦးတည်း သွားလာရေးတွင် အဆင်မပြေခြင်းကြောင့် ဖြစ်ပါသည်။

## ပညာရေးလက်လှမ်းမှီမှု

မဏ္ဍပ်ကိုင်ကျေးရွာ၏ အမျိုးသား နှင့်အမျိုးသမီး ပညာရေးလက်လှမ်းမှီမှု အခြေအနေ တွင် အမျိုးသားများမှလည်း (၅၀) ရာခိုင်နှုန်း၊ အမျိုးသမီးများကလည်း (၅၀) ရာခိုင်နှုန်း ရှိပါသည်။ ကျေးရွာတွင် အမျိုးသားနှင့်အမျိုးသမီး ပညာရေးလက်လှမ်းမှီမှုတွင် တန်းတူရှိပါသည်။ ပညာ ဆက်လက်သင်ကြားလိုသော အမျိုးသားနှင့်အမျိုးသမီးတို့အား ခွဲခြား၍ ပညာဆက်လက် သင်ကြား မှုအား ပိတ်ပင်ခြင်းမရှိသောကြောင့် ဖြစ်ပါသည်။

## အရင်းအမြစ်ပေါ်အသုံးချနိုင်မှု

အမျိုးသား နှင့်အမျိုးသမီးများ၏ အရင်းအမြစ်ပေါ်အသုံးချနိုင်မှု အခြေအနေတွင် အမျိုးသားများသည် (၉၀) ရာခိုင်နှုန်း ခန့်ရှိပြီး ၊ အမျိုးသမီးများက (၈၀) ရာခိုင်နှုန်း ခန့်ရှိပါသည်။ အမျိုးသားများက အရင်းအမြစ်ပေါ်တွင် အလုပ်အကိုင်များ ပြားခြင်းနှင့် အမျိုးသမီးများက အလုပ် နည်းပါးသောကြောင့် ဖြစ်ကြပါသည်။

## လူမှုရေးကိစ္စတွင်ပါဝင်မှု

အမျိုးသားနှင့်အမျိုးသမီးများ၏ လူမှုရေးကိစ္စများတွင် ပါဝင်မှုအခြေအနေအား သုံးသပ် ရာတွင် အမျိုးသားများက (၇၀) ရာခိုင်နှုန်း ရှိပြီး အမျိုးသမီးများက (၅၀) ရာခိုင်နှုန်း ရှိပါသည်။ သာရေး၊ နာရေး၊ လူမှုရေးကိစ္စများတွင် အမျိုးသားများက ပါဝင်ကူညီဆောင်ရွက်သကဲ့သို့ အမျိုး သမီးများကလည်း ပါဝင်ကူညီဆောင်ရွက်ပါသည်။ သို့သော် အမျိုးသားများသည် ဦးဆောင်ဆွေးနွေး လုပ်ကိုင်သည့် အစဉ်အလာဖြစ်နေသောကြောင့် အမျိုးသမီးများသည် အမျိုးသားများထက် လူမှုရေးကိစ္စတွင် ပါဝင်မှုနည်းနေခြင်းဖြစ်ပါသည်။

### အလုပ်အကိုင်အခွင့်အလမ်းရရှိမှု

အမျိုးသားနှင့်အမျိုးသမီးများ၏ အလုပ်အကိုင် အခွင့်အလမ်းရရှိမှု အခြေအနေတွင် အမျိုးသားများသည်(၁၀၀)ရာခိုင်နှုန်းရှိပြီး အမျိုးသမီးများမှာ(၅၀)ရာခိုင်နှုန်းခန့်ရှိပါသည်။ အမျိုးသမီးများသည် အမျိုးသားများထက် အလုပ်အကိုင်နည်းရခြင်းမှာ ကျေးရွာတွင်းရှိသော လုပ်ငန်းများသည် အမျိုးသားများသာ ဆောင်ရွက်နိုင်သော လုပ်ငန်းများဖြစ်ခြင်း၊ အမျိုးသမီးများ လုပ်ကိုင်ဆောင်ရွက်နိုင်သော လုပ်ငန်းများနည်းပါးခြင်းတို့ကြောင့် ဖြစ်ပါသည်။

### ပြဿနာအနှစ်ချုပ်

အမျိုးသားများသည် ဦးစီးမှုများတွင် မိရိုးဖလာအစဉ်အလာများရှိနေခြင်း အလုပ်အကိုင်ရှားပါးခြင်း ၊ အမျိုးသမီးများလုပ်ကိုင်ရသော အလုပ်အကိုင်နည်းပါးခြင်း တို့ဖြစ်ပါသည်။

ဦးဆောင်ဆွေးနွေးသူ - ဦးကျော်မျိုးသူ  
ပါဝင်ဆွေးနွေးသူ - ကျား (၃၃) မ ( ၇၀)



ဥစ္စာနေအဆင့် ခွဲခြားမှု စံနမူနာပုံစံ

မြို့နယ် ရေတွက်ကုန်း ကျေးရွာအုပ်စု မာရတူရွာ ကျေးရွာ မာရတူရွာ ရက်စွဲ ၃၀-၁၂-၂၀၁၅

အကြောင်းအရာ	ချမ်းသာ	အလယ်အလတ်	နွမ်းပါး
နေအိမ်အခြေအနေ	ဗျဉ်အိမ်၊ ဗွယ်စို	ဗျဉ်အိမ်၊ ဗွယ်စို	ဝါး၊ မိတ်
စက်ပစ္စည်းပိုင်ဆိုင်မှု	ဆိခက်၊ ဆိခက်	ဆိခက်	ကျွဲ၊ ငါး
လယ်ယာမြေပိုင်ဆိုင်မှု	၁၂ ဧက	၁၂ ဧက	-
ကျွဲ၊ နွား ပိုင်ဆိုင်မှု	(၂) ကောင်	(၂) ကောင်	-
တန်ဖိုးပျမ်းမျှဝင်ငွေ	၅၀၀၀၀၀	၃၀၀၀၀၀	၂၀၀၀၀၀
စားနပ်ရိက္ခာဖူလုံမှု	၁၂ လ ဖူလုံ	(၈) လ ဖူလုံ	၆ လ ဖူလုံ
စုစုပေါင်းအိမ်ထောင်စု	၂၈	၄၅	၈၄

ဥစ္စာနေအဆင့် ခွဲခြားမှု စံနမူနာပုံစံ

မြို့နယ် ရေတွဲရွာ... ကျေးရွာအုပ်စု မာရူညွှန်ပိုင်... ကျေးရွာ မာရူညွှန်ပိုင်... ရက်စွဲ ၃၀-၀၁-၂၀၁၅

အကြောင်းအရာ	ချမ်းသာ	အလယ်အလတ်	နွမ်းပါး
နေအိမ်အခြေအနေ	ဗျဉ်အိမ်၊ ဗွယ်စို	ဗျဉ်အိမ်၊ ဗာကြီးအိမ်	ဘီးအိမ်
စက်ပစ္စည်းပိုင်ဆိုင်မှု	ဆိခက်၊ ဆီခက်	ဆိခက်ကယ်	ကျွဲဒီယို
လယ်ယာမြေပိုင်ဆိုင်မှု	၁၂ ဧက	၁၀ ဧက	-
ကျွဲ၊ နွား ပိုင်ဆိုင်မှု	(၂) ကောင်	(၂) ကောင်	-
တန်ဖိုးပျမ်းမျှဝင်ငွေ	၅၀၀၀၀၀	၃၀၀၀၀၀	၂၀၀၀၀၀
စားနပ်ရိက္ခာမှုလုံမှု	၁၂ လ ဖူလုံ	(၈) လ ဖူလုံ	၇ လ ဖူလုံ
စုစုပေါင်းအိမ်ထောင်စု	၂၈	၄၅	၈၄

မဏ္ဍပ်ကိုင်းကျေးရွာ လူနေမှုအဆင့်သတ်မှတ်ခြင်း

ချမ်းသာ	အလယ်အလတ်	နွမ်းပါး	စုစုပေါင်း	မှတ်ချက်
၂၈	၄၆	၆၅	၁၃၉	

မကွေးတိုင်းဒေသကြီး ၊ စေတုတ္ထရာမြို့နယ် ၊ မဏ္ဍပ်ကိုင်းကျေးရွာအုပ်စု

မဏ္ဍပ်ကိုင်းကျေးရွာ၏ ဥစ္စာပစ္စည်းပိုင်ဆိုင်မှု သုံးသပ်ချက်

နေ့စွဲ - ၃၁ . ၁၂ . ၂၀၁၅

နေရာ - ရွာလယ်စုရပ်ဆောင်

မဏ္ဍပ်ကိုင်းကျေးရွာ၏ အဓိကအသက်မွေးဝမ်းကြောင်းလုပ်ငန်းမှာလယ်ယာစိုက်ပျိုးရေး လုပ်ငန်း၊ သစ်ဝါးခုတ်လုပ်ခြင်းများ လုပ်ကိုင်ကြပါသည်။ နေအိမ်အခြေအနေမှာ ပျဉ်ခင်း၊ ပျဉ်ကာ၊ သွပ်မိုး၊ ဝါးထရံအိမ်၊ သက္ကယ်မိုးအိမ်များ ဖြစ်ကြပါသည်။ အဆင်ပြေမိသားစုများသည် ပျဉ်ကာ၊ ပျဉ်ခင်း သွပ်မိုးနေအိမ်များရှိပြီး လယ်ယာမြေအနည်းငယ် ပိုင်ဆိုင်ကြပါသည်။ ဆန်စက်၊ ဆိုင်ကယ်၊ စက်ပွန်းများ ပိုင်ဆိုင်ကြပါသည်။ အသင့်အတင့်မိသားစုအိမ်များသည် သစ်ကြီးအိမ် သွပ်မိုးဖြစ်ပြီး လယ်ယာမြေအနည်းငယ် ပိုင်ဆိုင်ကြပါသည်။ နွမ်းပါးမိသားစုများသည် လယ်ယာစိုက်ပျိုးချိန်တွင် နေ့စားအလုပ်လိုက်ခြင်းနှင့် စိုက်ပျိုးချိန်မရှိပါက တောထဲတွင် ဝါးသစ်ခုတ်၍ သက္ကံကယ်များ ပြုလုပ်၍ ရောင်းချခြင်းများ လုပ်ကိုင်ကြပါသည်။ အဆင်ပြေမိသားစုမှာ (၂၈)အိမ် အသင့်အတင့် မိသားစု(၄၆) အိမ်နှင့် နွမ်းပါး (သာမန်မိသားစု) မှာ (၈၅)အိမ်ခြေရှိပါသည်။

မဏ္ဍပ်ကိုင်းကျေးရွာတွင် ကြီးအုံ၊ ကြီးဝတံ တည်ဆောက်ခြင်းကြောင့် ၂၀၁၀ တွင် လယ်ယာမြေများ ရေနက်မြှုပ်သွားသဖြင့် ယာမြေပိုင်ဆိုင်မှုမရှိပါ။ လယ်မြေရှိသော်လည်း မိသားစု စားဝတ်နေရေးထက် ပိုလျှံ၍ ဆန်စပါးများရောင်းရအိမ်သည် (၅)အိမ်ခန့်လောက်သာရှိပါသည်။ လယ်ယာမြေရှားပါး၍ အလုပ်အကိုင်များရှားပါးပါသည်။ တောတောင်ကိုမှီ၍ ဝါးခုတ်ခြင်း၊ တစ်ခြား နိုင်ငံများသို့ သွားရောက်လုပ်ကိုင်သူများရှိပါသည်။

ဦးဆောင်ဆွေးနွေးသူ - ဦးကျော်မျိုးသူ  
ပါဝင်ဆွေးနွေးသူ - ကျား (၃၃) မ (၇၀)

မက္ကတိုဂ်ဇင်း  
ပြဿနာ သစ်ပင် ရေးဆွဲခြင်း

ရက်စွဲ ၁၀.၁၀.၂၀၁၆

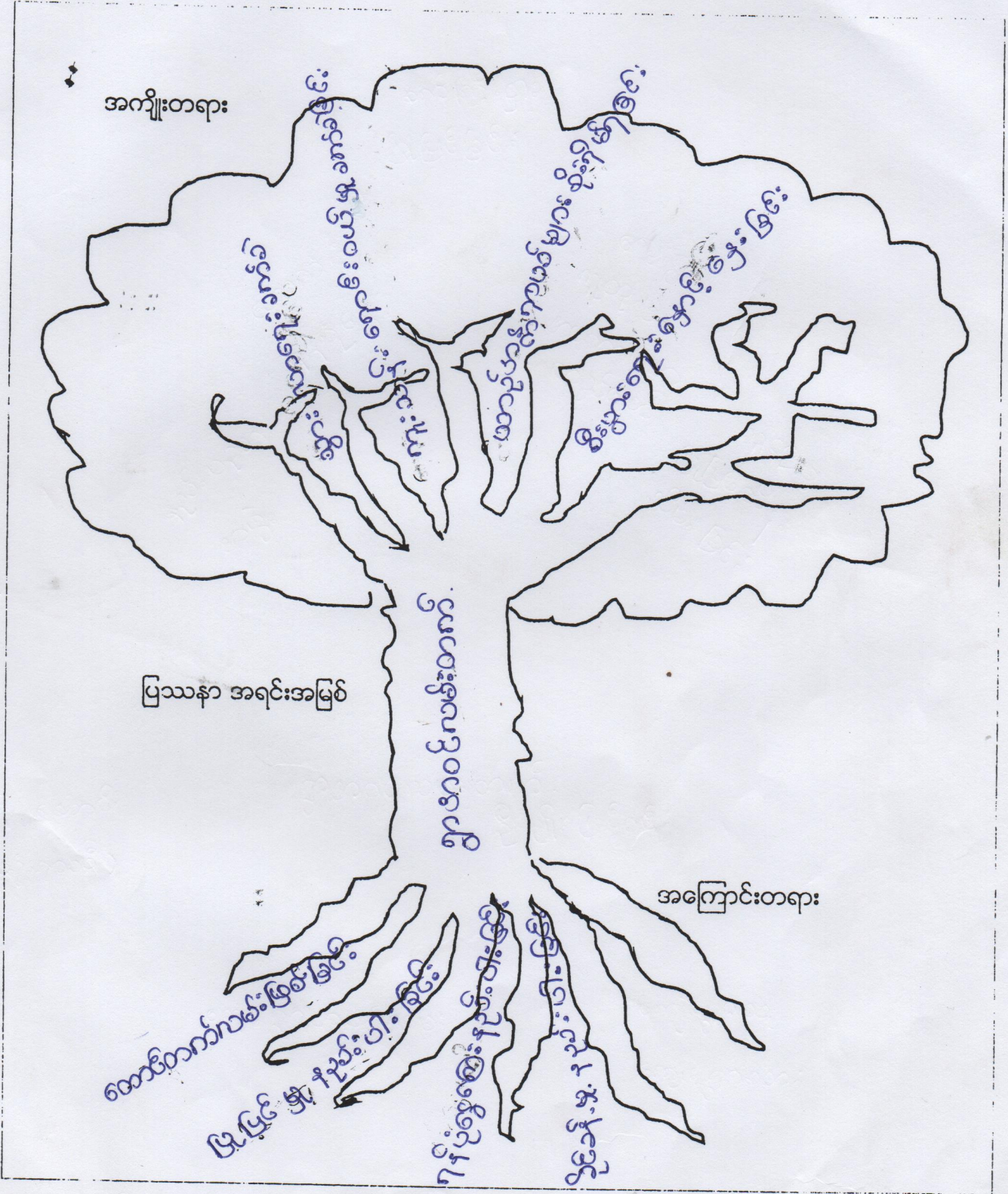

မဏ္ဍပ်ကိုင်းကျေးရွာအုပ်စု မဏ္ဍပ်ကိုင်းကျေးရွာ၏ ရွာအဝင်လမ်းတက်ပြဿနာ သုံးသပ်ချက်

နေ့စွဲ - ၁ . ၁ . ၂၀၁၆

နေရာ - စုရပ်ဆောင်

မဏ္ဍပ်ကိုင်းကျေးရွာ၏ ရွာအဝင်လမ်းတက် ပြဿနာသုံးသပ်ချက် အစည်းအဝေးကို (၁.၁.၂၀၁၆) ရက်နေ့တွင် ကျင်းပဆွေးနွေးခဲ့ပါသည်။

ရွာအဝင်လမ်းတက် အခက်အခဲပြဿနာ အကြောင်းအရင်းများမှာ တောင်တက်လမ်းဖြစ်ခြင်း၊ ခိုင်ခံ့မှုနည်းပါးခြင်း၊ ပြုပြင်ထိန်းသိမ်းမှုနည်းပါးခြင်း၊ ရန်ပုံငွေနည်းပါးခြင်းတို့ကြောင့် ဖြစ်ပါသည်။

ရွာအဝင်လမ်းတက် အခက်အခဲပြဿနာအကျိုးဆက်များမှာ သွားလာရေးခက်ခဲခြင်း၊ လမ်းပန်းဆက်သွယ်ရေး မကောင်းခြင်း၊ စီးပွားရေး ကူးသန်းရောင်းဝယ်ရေး ခက်ခဲခြင်း၊ ယာဉ်အန္တရာယ်များ စိုးရိမ်ရခြင်း၊ လူနေမှုအဆင့်နိမ့်ကျခြင်းတို့ ဖြစ်ပါသည်။

ဦးဆောင်ဆွေးနွေးသူ - ဒေါ်သန်းသန်းဆွေ

ပါဝင်ဆွေးနွေးသူ - ကျား (၄၉) ဦး  
မ ( ၆၁)

# ပြဿနာ ဖြေရှင်းမှု စက်ဝန်း

မြို့နယ် စေတနာ့ကူ ကျေးရွာအုပ်စု စတင်နှိုင်း ကျေးရွာ မဟာပိက္ခိန်း ရက်စွဲ ၁-၁-၂၀၁၆

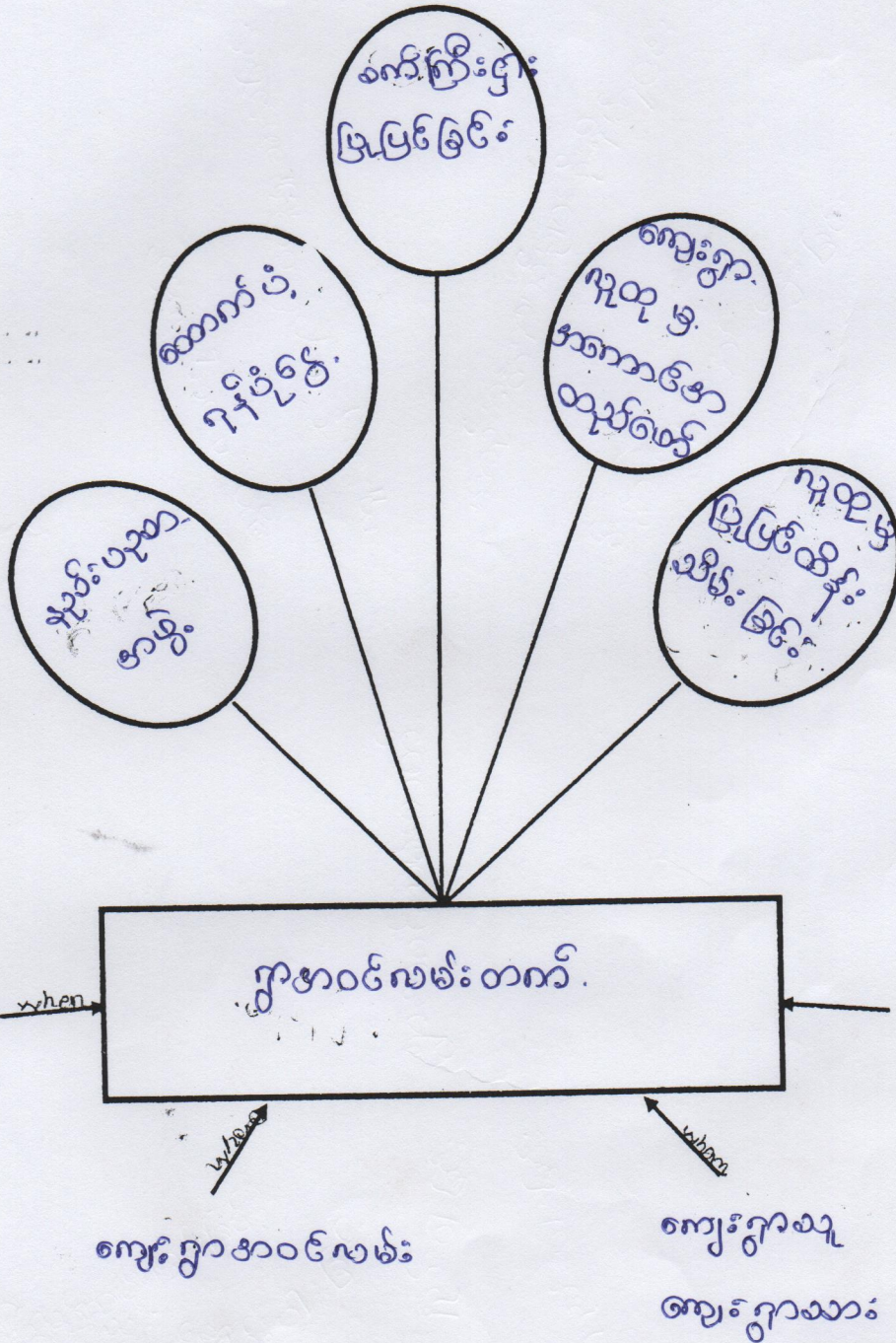

ခန္ဓာမီး၊ဆောင်း (သုံးကာလီ)

ပါဝင်ဆွေးနွေးသူ -

- ကျား - (၄၉)
- မ - (၆၁)

မှတ်တမ်းတင်သူ

ဒေါ်သန်းသန်းစွာ

မဏ္ဍပ်ကိုင်းကျေးရွာ၏ ရွာအဝင်လမ်းတက်ပြဿနာဖြေရှင်းမှုစက်ဝန်း သုံးသပ်ချက်

နေ့စွဲ - ၁ . ၁ . ၂၀၁၆

နေရာ - ရွာလယ်စုရပ်ဆောင်

မဏ္ဍပ်ကိုင်းကျေးရွာ၏ ရွာအဝင်လမ်းတက် ပြဿနာဖြေရှင်းမှုစက်ဝန်း သုံးသပ်ချက်ကို ရွာလယ်စုရပ်ဆောင်တွင် (၁.၁.၂၀၁၆) ရက်နေ့တွင် ကျင်းပဆွေးနွေးခဲ့ပါသည်။

မဏ္ဍပ်ကိုင်းကျေးရွာ၏ ရွာအဝင်လမ်းတက်ပြဿနာသည် ကျေးရွာလူထုအားလုံး တစ်နှစ်ပတ်လုံး ခံစားရပါသည်။ ရွာအဝင်လမ်းတက်ပြဿနာဖြေရှင်းမည့် နည်းလမ်းမှာ ကျေးရွာလူထုအားလုံး ပူးပေါင်းဆောင်ရွက်ရန်၊ ဦးဆောင်မည့် ကောမတီဖွဲ့စည်းခြင်း၊ ရန်ပုံငွေ ရှာခြင်း၊ စက်ကြီးငှားပြုပြင်ခြင်းနှင့် ကျေးရွာတွင် ပြုပြင်ထိန်းသိမ်းရေး အစီအစဉ်များ စသည့် ဖြေရှင်းမှုနည်းလမ်းများအား ဆွေးနွေးခဲ့ပါသည်။

ဦးဆောင်ဆွေးနွေးသူ - ဒေါ်သန်းသန်းဆွေ

ပါဝင်ဆွေးနွေးသူ - ကျား (၄၉) ဦး  
မ (၆၁)



မဏ္ဍပ်ကိုင်း

ပြဿနာ သစ်ပင် ရေးဆွဲခြင်း

ရက်စွဲ ... ၁ ... ၁ ... ၂၀၁၉

အကျိုးတရား

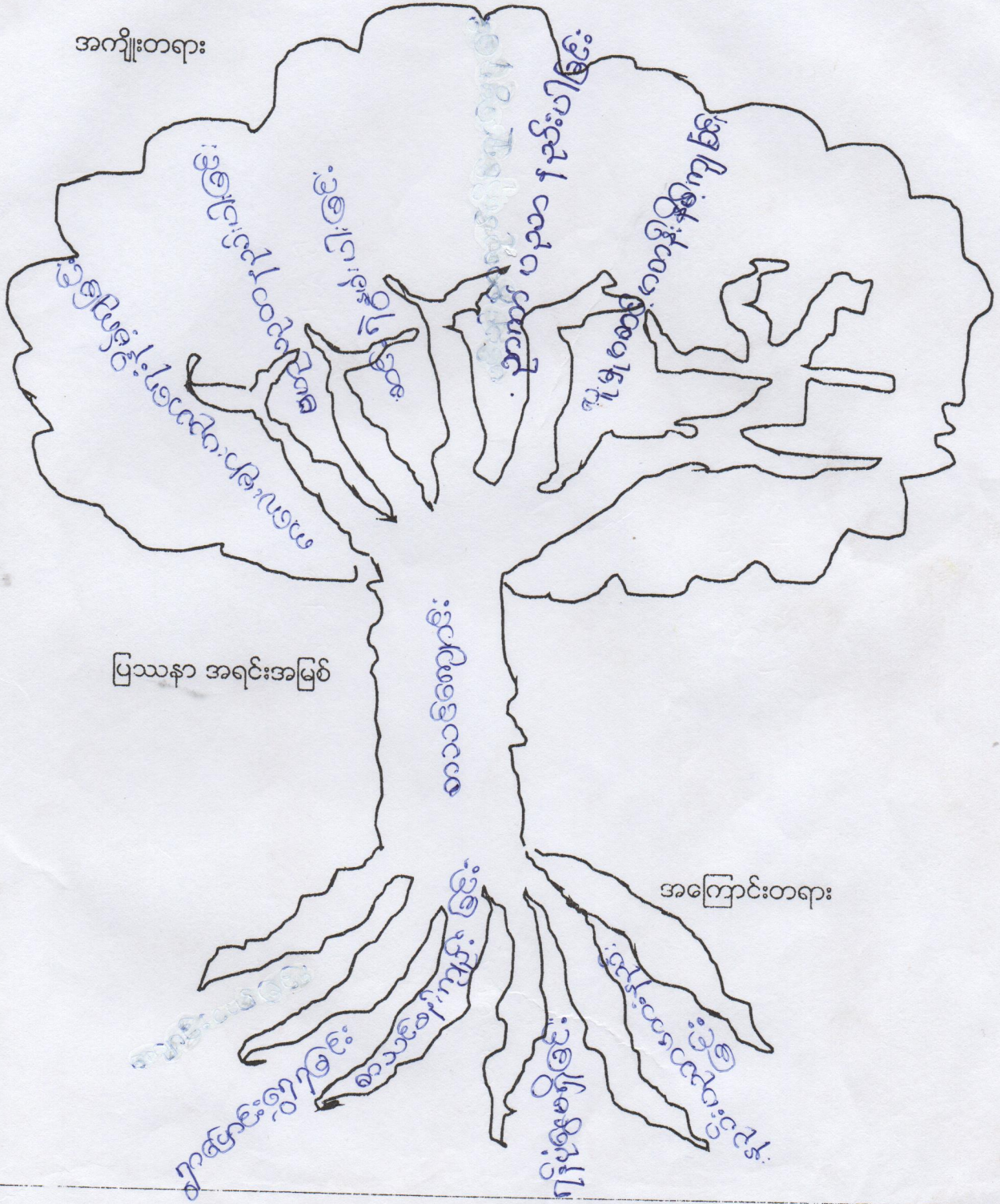

မဏ္ဍပ်ကိုင်းကျေးရွာ၏ စာသင်ကျောင်း ပြဿနာ သုံးသပ်ချက်

နေ့စွဲ - ၁ . ၁ . ၂၀၁၆

နေရာ - ရွာလယ်စုရပ်ဆောင်

မဏ္ဍပ်ကိုင်းကျေးရွာ၏ စာသင်ကျောင်း ပြဿနာသုံးသပ်ချက် အစည်းအဝေးကို (၁.၁.၂၀၁၆) ရက်နေ့တွင် စုရပ်ဆောင်၍ ကျင်းပဆွေးနွေးခဲ့ပါသည်။

ကျေးရွာ၏ စာသင်ကျောင်း ပြဿနာ သုံးသပ်ချက်အနေဖြင့် ပြဿနာဖြစ်ရခြင်း အကြောင်းရင်းများမှာ ရန်ပုံငွေနည်းခြင်း၊ ကျောင်းစာသင်ခန်းကျဉ်းခြင်း၊ နည်းပညာနည်းခြင်း၊ ရွာပြောင်းရွှေ့ရခြင်းတို့ကြောင့် ဖြစ်ပါသည်။

စာသင်ကျောင်းပြဿနာဖြစ်ရခြင်း အကျိုးဆက်များမှာ ကျောင်းခန်းအခန်း (၁)ခန်းထဲ တွင် အတန်း(၂)တန်း သင်ယူရ၍ အာရုံစူးစိုက်မှုနည်းခြင်း၊ ပညာရေးနိမ့်ကျခြင်း၊ ဆင်းရဲ နွမ်းပါးခြင်း၊ လူနေမှုအဆင့်နိမ့်ကျခြင်း တို့ဖြစ်ပေါ်လာပါသည်။

ဦးဆောင်ဆွေးနွေးသူ - ဦးကျော်ဇေယျ  
ပါဝင်ဆွေးနွေးသူ - ကျား (၄၉) ဦး  
မ (၆၁)

ပြဿနာ ဖြေရှင်းမှု စက်ဝန်း

မြို့နယ် ညောင်တုန်း... ကျေးရွာအုပ်စု မက္ကယက်ကျေးရွာ... ကျေးရွာ မက္ကယက်ကျေးရွာ... ရက်စွဲ ၁-၁-၂၀၁၆

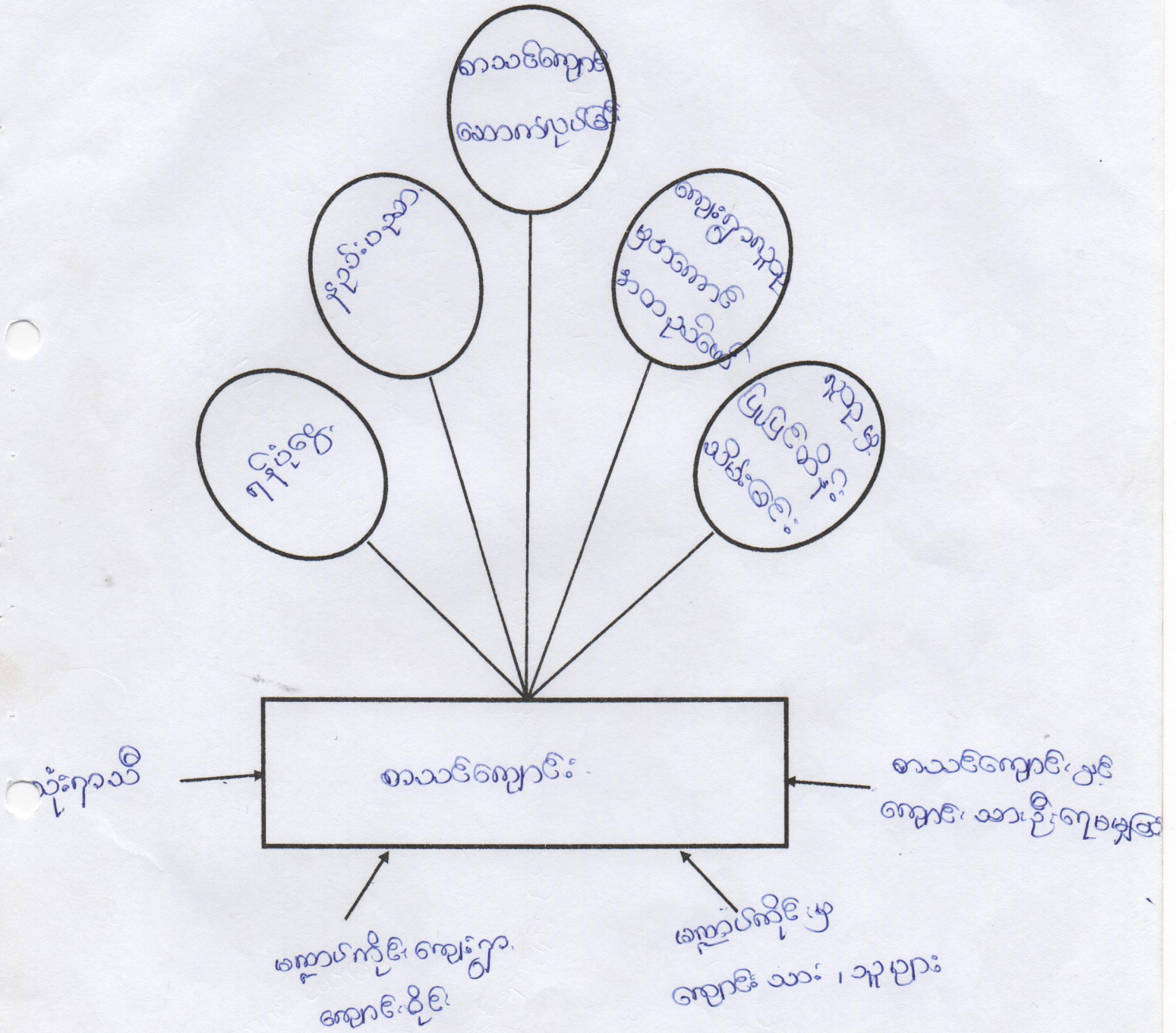

ပါဝင်ဆွေးနွေးသူ - ဒေါ်ခင်စန်းစန်း  
 ကျား - ၄ ဦး  
 မ - ၆ ဦး

မှတ်တမ်းတင်သူ  
ဦးကျော်စွာ

မကွေးတိုင်းဒေသကြီး ၊ စေတုတ္တရာမြို့နယ် ၊ မဏ္ဍပ်ကိုင်းအုပ်စု မဏ္ဍပ်ကိုင်းကျေးရွာ၏

စာသင်ကျောင်းပြဿနာဖြေရှင်းမှုစက်ဝန်းသုံးသပ်ချက်

နေ့စွဲ - ၁ . ၁ . ၂၀၁၆

နေရာ - စုရပ်ဆောင်

မဏ္ဍပ်ကိုင်းကျေးရွာ၏ စာသင်ကျောင်း ပြဿနာဖြေရှင်းမှုစက်ဝန်း သုံးသပ်ချက်ကို ဝိသု  
ရွာလယ်စုရပ်ဆောင်တွင် (၁.၁.၂၀၁၆) ရက်နေ့တွင် ကျင်းပခဲ့ပါသည်။

မဏ္ဍပ်ကိုင်းကျေးရွာ၏ စာသင်ကျောင်း အခက်အခဲပြဿနာသည် ကျေးရွာလူထု  
အတွင်းရှိ ကျောင်းသား ကျောင်းသူအားလုံး ကျောင်းတက်ချိန်တစ်နှစ်ပတ်လုံး ခံစားရပါသည်။  
စာသင်ကျောင်းပြဿနာဖြေရှင်းမည့် နည်းလမ်းများမှာ ကျေးရွာလူထုအားလုံး ပူးပေါင်းအကောင်  
အထည်ဖော်ရန်၊ အကောင်အထည်ဖော်မည့် ကော်မတီဖွဲ့စည်းခြင်း၊ ကျေးရွာလူထုမှပြုပြင် ထိန်းသိမ်း  
ရေးအစီအစဉ်များ၊ ကျေးရွာလူထုမှ ရန်ပုံငွေရှာခြင်းစသည့်ဖြေရှင်းမည့်နည်းလမ်းများအား ဆွေးနွေး  
ခဲ့ကြပါသည်။

ဦးဆောင်ဆွေးနွေးသူ - ဦးကျော်ဇေယျ  
ပါဝင်ဆွေးနွေးသူ - ကျား (၄၉) ဦး  
မ ( ၆၁ )

ပြဿနာသစ်ပင်ရေးဆွဲခြင်း

ရက်စွဲ...၇...၂၅...၂၀၁၆.....

အကျိုးတရား

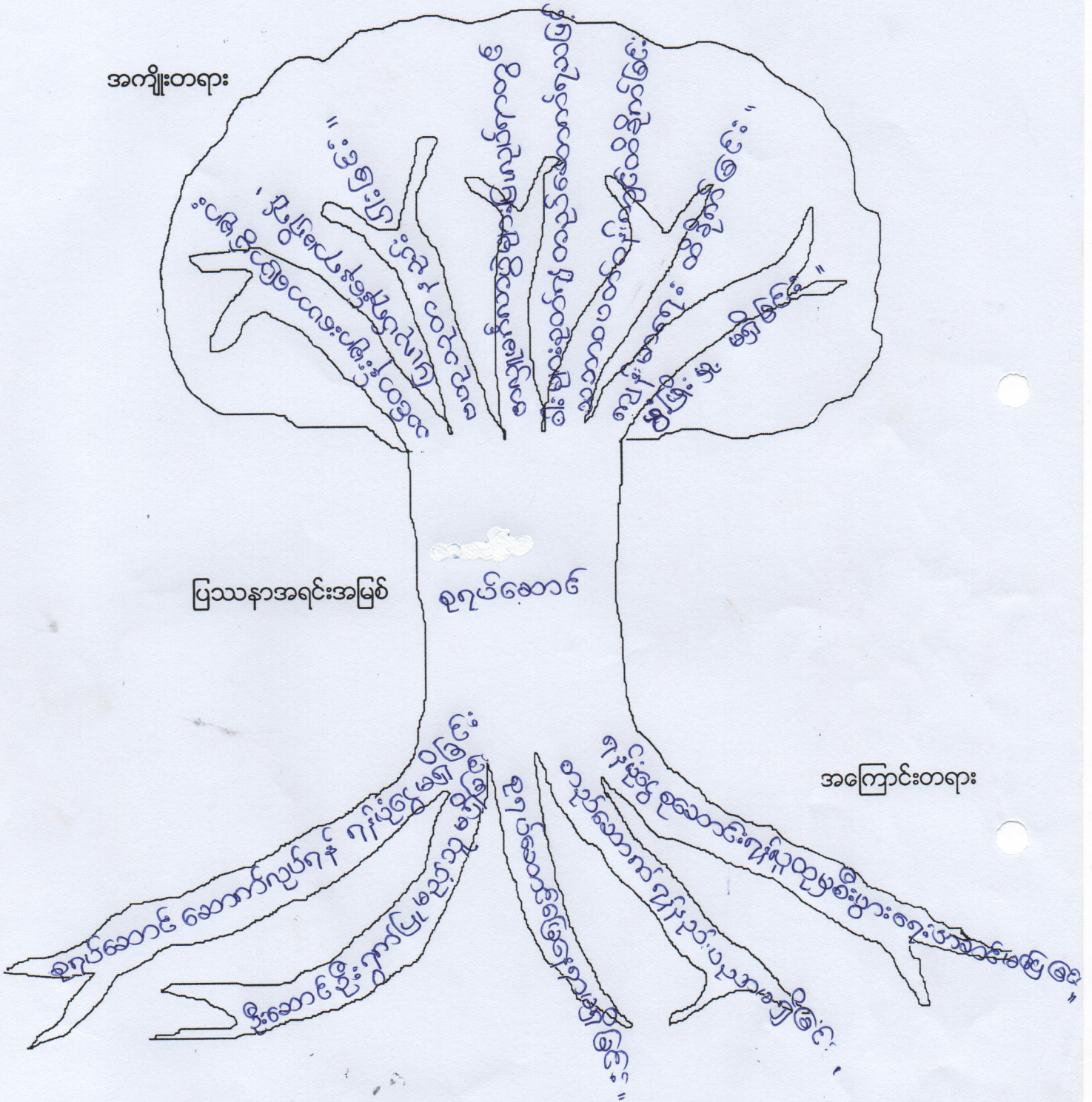

ပါဝင်ဆွေးနွေးသူ- ကျား (၄၈) ဦး၊ မ (၅၉) ဦး

မှတ်တမ်းတင်သူ  
ဖေါ်သန်း သန်းစွေ

မကွေးတိုင်းဒေသကြီး၊ စေတုတ္ထရာမြို့နယ်၊ မဏ္ဍပ်ကိုင်းအုပ်စု၊ မဏ္ဍပ်ကိုင်းကျေးရွာ၏  
စုရပ်ဆောင်မရှိခြင်း ပြဿနာ သုံးသပ်ချက်

နေ့စွဲ၊ ၇-၁၂-၂၀၁၆

စတင်ဆွေးနွေးချိန် - ၂ : ၀၀ နာရီ

ပြီးဆုံးချိန် - ၂ : ၄၅ နာရီ

ကြာချိန် - ၄၅ မိနစ်

နေရာ - ရွာလယ်ဇရပ်

ကူတော်ကျေးရွာ၏ ဦးစားပေး လုပ်ငန်းခွဲ အတွက် ပြဿနာသုံးသပ်ချက် အစည်းအဝေးကို ကျေးရွာ၏ ရွာလယ်ဇရပ်တွင် ကျင်းပခဲ့ပါသည်။ ကျေးရွာတွင် စုရပ်ဆောင်မရှိခြင်း အကြောင်းအရင်းမှာ စုရပ်ဆောင်ဆောက်လုပ်ရန် ရံပုံငွေမရှိခြင်း ရံပုံငွေ စုဆောင်းရန် ကျေးရွာနေ ရွာသူရွာသားများ စီးပွားရေး မပြေလည်ခြင်း ရွာသူ၊ ရွာသားအားလုံး ပါဝင်လုပ်ဆောင် လာစေရန် ဦးဆောင် ဦးရွက် ပြုမည့်သူ မရှိခြင်း ပျက်စီးယိုယွင်းမှုမရှိဘဲ ရေရှည်တည်တံ့ ကောင်းမွန်စေရန် ထိန်းသိမ်းမှု၊ နည်းပညာ အားနည်းခြင်း တို့ကြောင့် ဖြစ်ပါသည်။

စုရပ်ဆောင်မရှိခြင်းကြောင့် ဖြစ်ပေါ်လာသော အကျိုးဆက် ပြဿနာများမှာ အစည်းအဝေး ပြုလုပ်ရန်လုံလောက်သည့် နေရာမရှိခြင်း လက်ရှိအသုံးပြုနေသော ရွာလယ်ဇရပ်မှာ တရွာလုံးစည်းဝေးရန် နေရာကျဉ်းလွန်းခြင်း၊ မြို့နယ်ဌာနများမှ (သို့) အဖွဲ့အစည်းအခုခုမှ သင်တန်းများပေးရန် (သို့) အသိပညာပေးဟောပြောပွဲများ ပြုလုပ်ရန် လာရောက်ကြသောအခါ လုံလောက်ကျယ်ဝန်းသည့် နေရာမရှိခြင်း တို့ဖြစ်ပါသည်။ လက်ရှိဖြစ်ပေါ်နေသော အခက်အခဲ ပြဿနာ များကိုလည်း ဆက်လက် ဆွေးနွေးခဲ့ကြပါသည်။

ပါဝင်ဆွေးနွေးသူ

မှတ်တမ်းတင်သူ

ကျား (၄၈) ဦး၊ မ (၅၉) ဦး

ဒေါ်သန်းသန်းဆွေ

ပြဿနာသစ်ပင် ဖြေရှင်းမှု စက်ဝန်း

မြို့နယ်... ကျေးရွာအုပ်စု... မြို့နယ်... ကျေးရွာ... ရက်စွဲ၊ ...

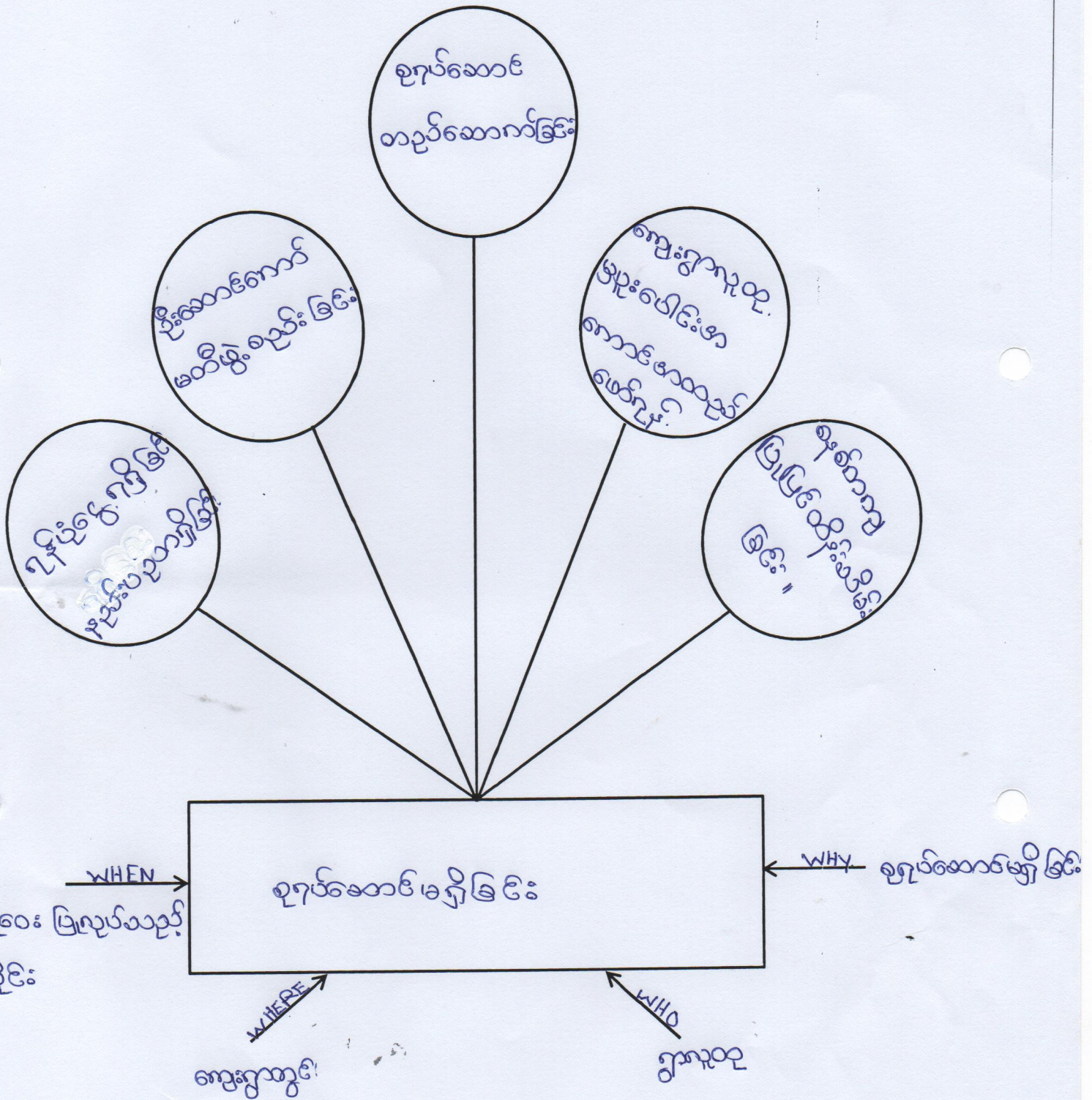

ပါဝင်ဆွေးနွေးသူ  
 ကျား - ( ၄၈ ) ဦး  
 မ - ( ၅၉ ) ဦး

မှတ်တမ်းတင်သူ  
 ဒေါ်သန်းသန်းဇွေ

မကွေးတိုင်းဒေသကြီး၊ စေတုတ္တရာမြို့နယ်၊ မဏ္ဍပ်ကိုင်းအုပ်စု၊ မဏ္ဍပ်ကိုင်းကျေးရွာ၏  
စုရပ်ဆောင်မရှိခြင်း ပြဿနာ ဖြေရှင်းမှု စက်ဝန်းအား သုံးသပ်ချက်

နေ့စွဲ၊ - ၇-၁၂-၂၀၁၇

စတင်ဆွေးနွေးချိန် - ၂ : ၅၀ နာရီ

ပြီးဆုံးချိန် - ၃ : ၂၀ နာရီ

ကြာချိန် - ၃၀ မိနစ်

နေရာ - ရွာလယ်ဇရပ်

ကူတော်ကျေးရွာ စုရပ်ဆောင်မရှိခြင်း ပြဿနာအား ဖြေရှင်းမှုစက်ဝန်း သုံးသပ်ချက် အစည်းအဝေးကို ကျေးရွာ ၏ရွာလယ်ဇရပ်တွင် ကျင်းပခဲ့ပါသည်။

ကျေးရွာတွင် စုရပ်ဆောင်မရှိခြင်းကြောင့် ကျေးရွာလူထုအားလုံး အကျိုးဆက်ကို ခံစားနေကြရပါသည်။ ကျေးရွာတွင် စုရပ်ဆောင်မရှိခြင်း ပြဿနာအား ဖြေရှင်းမည့် နည်းလမ်းများမှာ စုရပ်ဆောင်ဆောက်လုပ်ရန် လုံလောက်သည့် ရံပုံငွေ လိုအပ်ခြင်း၊ ဦးဆောင် အကောင်အထည်ဖော် ဆောင်ရွက်မည့် အဖွဲ့အစည်း ဖွဲ့ရန်လိုအပ်ခြင်း၊ စုရပ်ဆောင်ဆောက်လုပ်ရန် လိုအပ်သည့် ပစ္စည်း လုပ်အား လိုအပ်ခြင်း၊ ဆောက်လုပ်ပြီးစီးပါက ရေရှည်တည်တံ့စေရန် ပြုပြင်ထိန်းသိမ်းမည့် အစီအစဉ်များ ရေးဆွဲခြင်း၊ ပြုပြင်ထိန်းသိမ်းရေး အဖွဲ့များဖွဲ့စည်းခြင်း၊ ကျေးရွာ ရံပုံငွေရှာဖွေခြင်း စသည်တို့ဖြင့် စုရပ်ဆောင်မရှိခြင်း ပြဿနာအား ဖြေရှင်းရန် နည်းလမ်း အဆင့်ဆင့်ဖြင့် ဆွေးနွေးခဲ့ကြပါသည်။

ပါဝင်ဆွေးနွေးသူ

မှတ်တမ်းတင်သူ

ကျား (၄၈ )ဦး၊ မ (၅၉ )ဦး

ဒေါ်သန်းသန်းဆွေ



ကျေးရွာအုပ်စု ဖွံ့ဖြိုးရေး အထောက်အကူပြုကော်မတီ ဖွဲ့စည်းပုံ

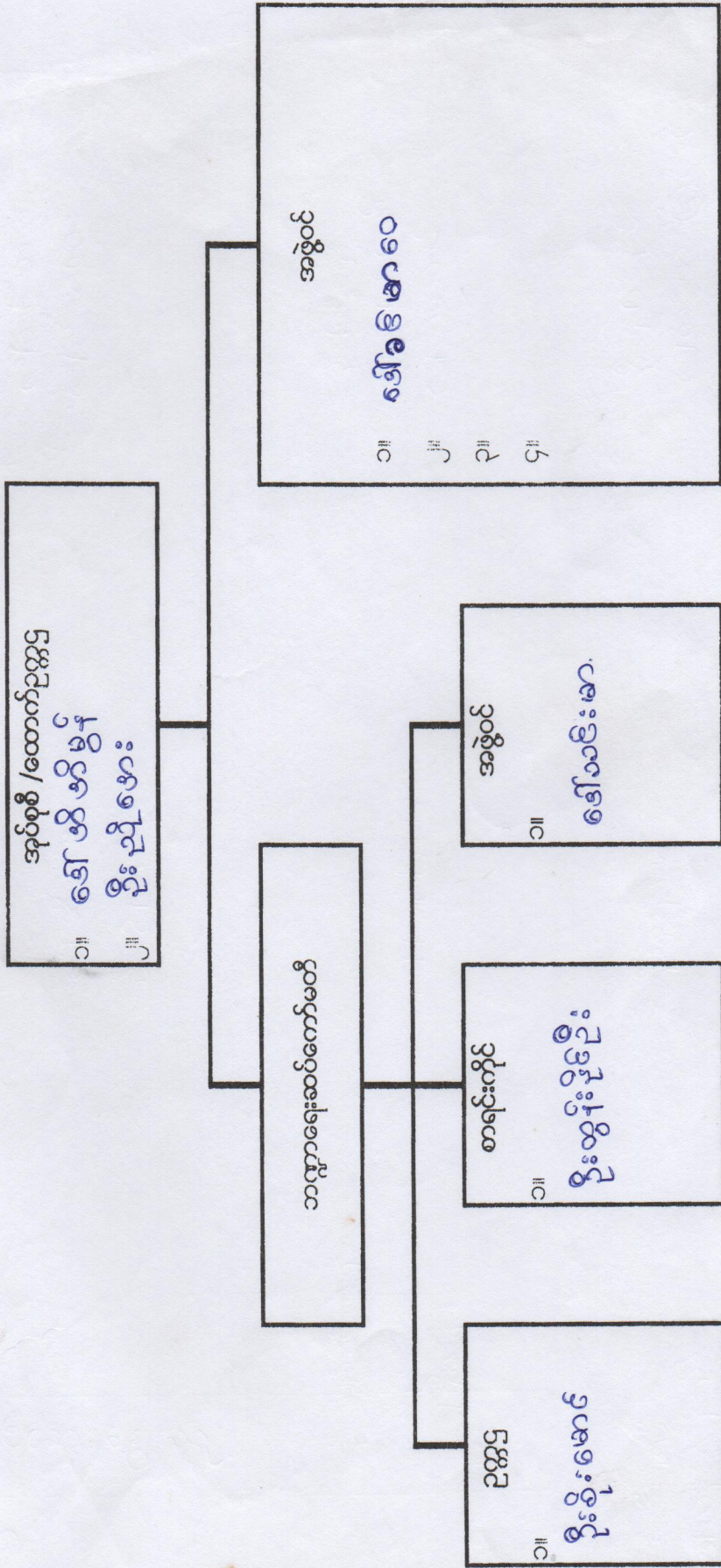

ကျေးရွာဖွံ့ဖြိုးရေး အထောက်အကူပြုကော်မတီ ဖွဲ့စည်းပုံ

ဦးညိုစော၊  
ဦးစိုးမောင်  
ဒေါ်မင်းမာ၊  
ဒေါ်ခင်မာဝေ

ကျေးရွာစီ/ထောက် ဥက္ကဋ္ဌ  
၁။ ဒေါ် ဒီဒီ ဖိန်  
၂။ ဦးထွန်းခိုင်ဦး

ဝယ်ယူရေးဆပ်ကော်မတီ  
ခေါင်းဆောင် - ဦးကျော်ဝင်းသန်း  
မှတ်တမ်းထိမ်း - ဦးစိန်ဝင်း  
အဖွဲ့ဝင် - ဒေါ်ဂျီသန်း

စောင့်ကြည့်ကြီးကြပ်ရေးဆပ်ကော်မတီ  
၁။ ဦးကျော်စိုးဦး  
၂။ ဒေါ်ဖြူဖြူဖြူ  
၃။ ဒေါ်ဖြူဖြူ

လည်ပတ်ထိန်းသိမ်းရေးဆပ်ကော်မတီ  
၁။ ဦးမြင့်စွန်း  
၂။ ဒေါ်ခင်မာဝေ  
၃။ ဒေါ်မာမာဝေ

ကျေးရွာစေတနာ့ဝန်ထမ်း  
၁။ ဦးကျော်စိုးဦး  
၂။ ဒေါ်သန်းသန်းဦး

ကျေးရွာဘဏ္ဍာရေးစာရေး  
၁။ ဦးဆန်းလင်း

အကြံပြုဖြေရှင်းရေးကော်မတီ  
၁။ ဦးကျော်စိုးဦး  
၂။ ဒေါ်မာမာဝေ၊ ဒေါ်ခင်မာဝေ

ကျေးရွာအုပ်စုဖွံ့ဖြိုးရေး အထောက်အကူပြုကော်မတီ ဖွဲ့စည်းပုံ ( မဏ္ဍပ်ကိုင်း ကျေးရွာအုပ်စု )

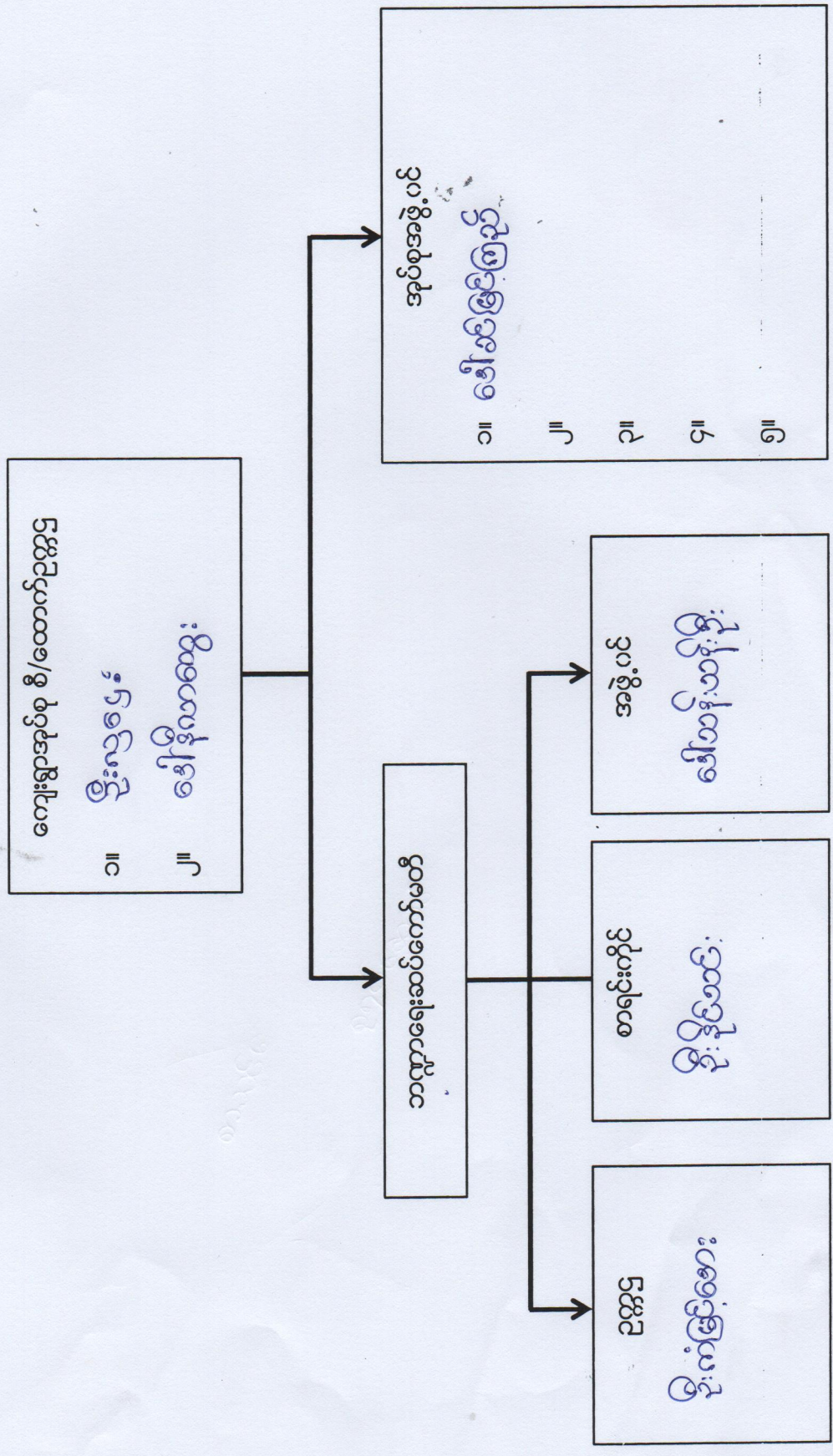

ကျေးရွာဖွံ့ဖြိုးရေး အထောက်အကူပြုကော်မတီ ဖွဲ့စည်းပုံ ( မလ္လာင်ကိုင်း ကျေးရွာ )

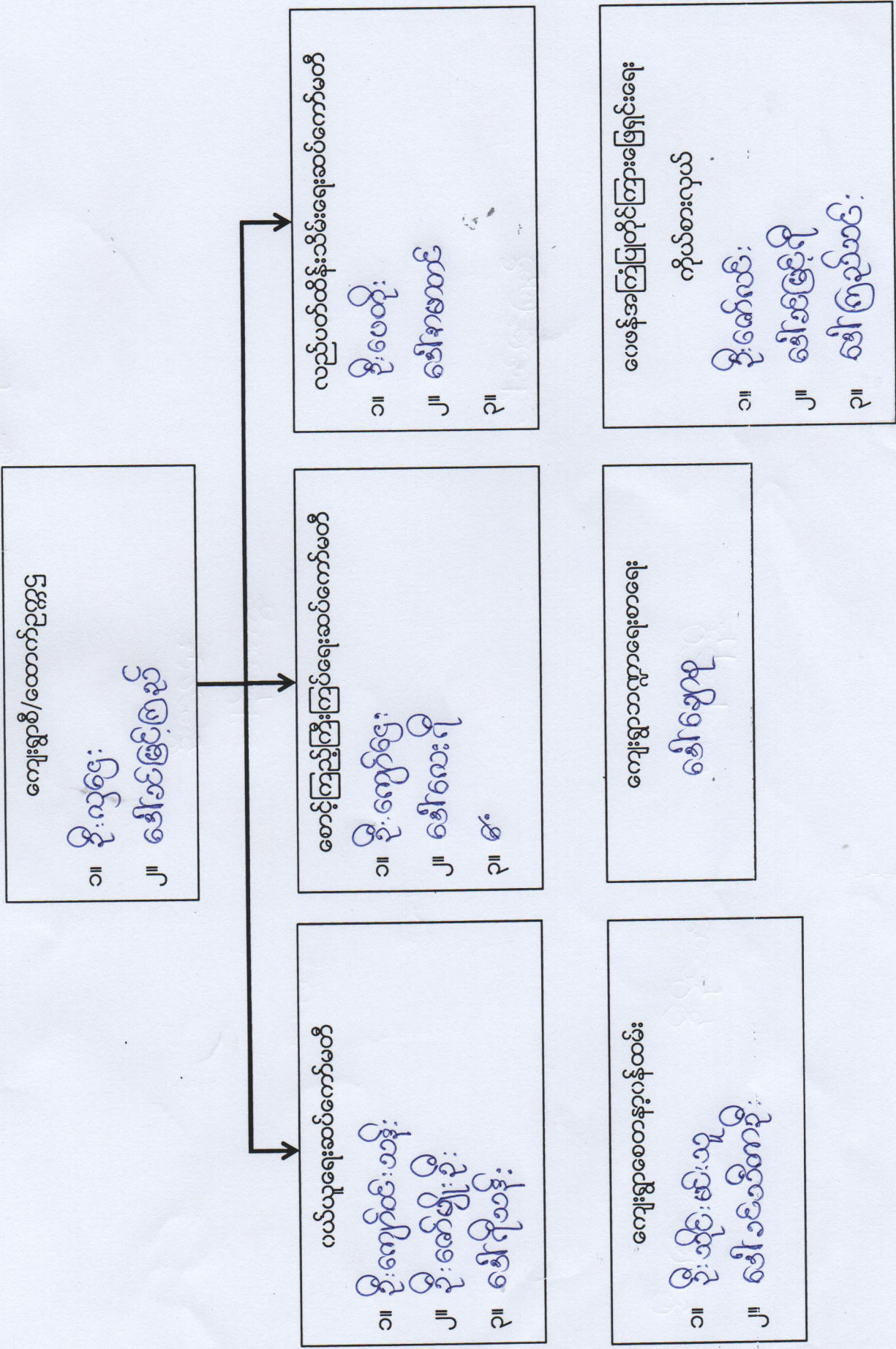

မလ္လာပ်ကိုင်းကျေးရွာ၏ ကျေးရွာလက်စွဲစာအုပ်ပြုလုပ်ခြင်း  
မှတ်တမ်းဓာတ်ပုံများ





မကွေးတိုင်းဒေသကြီး ၊ စေတုတ္ထကုသဖြိုနယ် ၊ မကွေးတိုင်းဒေသကြီး ၊ မကွေးတိုင်းဒေသကြီး

စဉ်	လုပ်ငန်း အမျိုးအစား	ဦးစားပေးအဆင့်
၁.	မူလတန်းကျောင်း	ပထမအဆင့်
၂.	ကုသိုလ်ရေးပြင်ပကျောင်းအဖွဲ့အစည်းတက်	ဥတိယအဆင့်
၃.	ကျောင်းလမ်းပတ်ကျောက်ခင်းခြင်း	တတိယအဆင့်
၄.	အင်ဂျင်နီယာ ဖြစ် ဖိတ်ခေါ်	စတုတ္ထအဆင့်
၅.	ကျွမ်းကျင် ဝန်ထမ်း	ပဉ္စမအဆင့်
၆.	ဆေးခန်း	သဋ္ဌမအဆင့်
၇.	မူကြို ကျောင်း	သတ္တမအဆင့်
၈.	ဆိုင်ရာ ဖိတ်ခေါ်	အဋ္ဌမအဆင့်
၉.	စာအုပ် ဝယ်ယူခြင်း	နဝမအဆင့်

မြတ်တမ်းတင်သူ

ဒေါ်သန်းသန်းစွာ

လုပ်ငန်းလိုအပ်ချက်များ ဖော်ထုတ်ခြင်း

ရက်စွဲ ..၁.၁.၂၀၁၆..

အမျိုးသား အဖွဲ့

- ၁။ ဂျာနယ် ခန်းမ .
- ၂။ အ.မ.က စာသင်ကျောင်း
- ၃။ လျှပ်စစ် မီးလင်းကွေး
- ၄။ ဂျာဝ ဇ လမ်း
- ၅။ ဆေးပေးခန်း
- ၆။
- ၇။
- ၈။
- ၉။

အမျိုးသမီး အဖွဲ့

- ၁။ အ.မ.က စာသင်ကျောင်း ဆောင်
- ၂။ . ခန်းမ .
- ၃။ ဂျာတွင်းလမ်း
- ၄။ မုန့်ကြော် ကျောင်း
- ၅။ ဆိုလာမီး လင်းကွေး
- ၆။ စာကြည့် တိုက်
- ၇။
- ၈။
- ၉။



လုပ်ငန်းဦးစားပေးအလိုက် နှိုင်းယှဉ်ဇယား

ရက်စွဲ ...၁.၁.၂၀၁၆

အမျိုးအမည်	အင်းစိန်	အင်းစိန်	အင်းစိန်	အင်းစိန်	အင်းစိန်	အင်းစိန်	အင်းစိန်	အင်းစိန်	အင်းစိန်	အင်းစိန်	(၇) ဖွဲ့	အားစွမ်း
အင်းစိန်											၄	၃
မူလတန်းကျောင်း											၇	၁
အလှူအတန်းကျောင်း											၁	၆
ရွာဝင်လမ်း											၇	၁
မူကြို											၂	၅
ရွာတွင်းလမ်း											၇	၁
စာကြည့်တိုက်											၀	၇
အားပေးစခန်း											၅	၂
စားခန်း											၃	၄

	မူလတန်းကျောင်း	ရွာတွင်းလမ်း	ရွာဝင်လမ်း	အားပေးစခန်း	(၇) ဖွဲ့	အားစွမ်း
မူလတန်းကျောင်း					၃	၁
ရွာတွင်းလမ်း					၁	၃
ရွာဝင်လမ်း					၂	၂
အားပေးစခန်း					၀	၄

မှတ်တမ်းတင်သူ  
ဒေါ်နွယ်နွယ်ဝင်း

ကျေးရွာလူမှုရေး အဆောက်အဦးဆိုင်ရာ အခက်အခဲများအပေါ် ခန့်မှန်း ငွေကြေး တွက်ချက်မှုဇယား

ရက်စွဲ ၁-၁-၂၀၁၆

စဉ်	ဦးစားပေး ဖြေရှင်း ရမည့် အခက်အခဲ	ဖြေရှင်းနည်း	လိုအပ်သော ဘဏ္ဍာငွေ ပမာဏ	ဆောင်ရွက်မည့် ကာလ	တာဝန်ခံမည့် အဖွဲ့	မှတ်ချက်
၁။	စာသင်ခန်း ကျခင်း ဖြစ်	စာသင်ကျောင်း ဆောက်လုပ်ခြင်း	သိန်း (၂၀၀၀)	၂၀၁၆	မှုထုပုဂ္ဂိုလ် ဝိမ္မာန်	
၂။	လမ်းမဖတ်စေရန် ဖြစ်	လမ်းတက် ပြုပြင်ခြင်း	သိန်း (၉၀)	၂၀၁၆	"	
၃။	ရွာတွင်းလမ်း ဖြစ်	ရွာတွင်းလမ်း ဆက်လက်ဖွဲ့ခြင်း	သိန်း ၁၂၅	၂၀၁၇	"	
၄။	မီးကလေးကျော် ဖြစ်	မီးရောင် ကိုင်ရန်	သိန်း ၁၉၀	၂၀၁၈	"	
၅။	စုတ်ဖျတ်ကျခြင်း ဖြစ်	ရွာလယ် ဆင်းခြင်း	သိန်း ၉၅	-	"	
၆။	ကျွန်းဆကျော် ခက်ခဲခြင်း	ဆေးဆိုး	သိန်း (၂၀၀၀)	-	"	
၇။	ကလေးငယ်များ မညာမသိကျခြင်း	မူကြမ်းကျောင်း	သိန်း (၉၅)	-	"	
၈။	မီးကလေးကျော် ဖြစ်	ဆိုင်လမ်းဆင်း ရန်	သိန်း ၃၀၀	-	"	
၉။	မဆူဆူကျော် ဖြစ်	ဆေးဆိုး	သိန်း ၅၀	-	"	
၁၀။						

ပါဝင်ဆွေးနွေးသူ

မှတ်တမ်းတင်သူ

ကျား - ၄ ငါး

မ - ၆ ငါး

ဒေါ်နွယ်နွယ်ဝင်း

လုပ်ငန်းလိုအပ်ချက်များ ဖော်ထုတ်ခြင်း

ရက်စွဲ .၇.၁၂.၂၀၁၆

အမျိုးသား အဖွဲ့

- ၁။ ချုပ်စောင့်
- ၂။ ရွာတွင်းလမ်း
- ၃။ ရွာချင်းဆက်လမ်း
- ၄။ ဖိတ်စား
- ၅။ ကျေးဇူးပြုခြင်း
- ၆။ မီးလင်းကျေး
- ၇။
- ၈။
- ၉။

အမျိုးသမီး အဖွဲ့

- ၁။ ချုပ်စောင့်
- ၂။ ရွာတွင်းလမ်း
- ၃။ ရွာချင်းဆက်လမ်း
- ၄။ ဖိတ်စား
- ၅။ မီးလင်းကျေး
- ၆။ အိမ်တွင်းပစ္စည်းကုန်
- ၇။ စက်ရုံ များစားပိုင်ဆိုင်ခြင်း
- ၈။ ဆေးပေးချိတ်
- ၉။

ကျေးရွာလူမှုရေးအဆောက်အဦးဆိုင်ရာအခက်အခဲများအပေါ် ခန့်မှန်းငွေကြေးတွက်ချက်မှုဇယား

ကျေးရွာ-မဏ္ဍပ်ကိုင်း

ရက်စွဲ- ၇.၁၂.၂၀၁၆

စဉ်	ဦးစားပေးဖြေရှင်းရမည့်အခက်အခဲ	ဖြေရှင်းနည်း	လိုအပ်သောဘဏ္ဍာငွေပမာဏ	ဆောင်ရွက်သည့်ကာလ	တာဝန်ခံမည့်အဖွဲ့	မှတ်ချက်
၁	လူစုလူဝေးပြုလုပ်ရာတွင်ခက်ခဲခြင်း	စုရပ်ဆောင်ဆောက်လုပ်ခြင်း	၁၇၀၀၀၀၀	၂၀၁၇	လူထုဗဟိုပြုစီမံကိန်း	
၂	လမ်းသားရေတိုက်စားခြင်း	ကွန်ကရစ်ရေမြောင်း	၂၅၀၀၀၀၀	၂၀၁၈	လူထုဗဟိုပြုစီမံကိန်း	
၃	ရွံ့ထူသဖြင့်သွားလာရခက်ခဲခြင်း	ရွာတွင်းလမ်းသစ်ခင်းခြင်း	၉၀၀၀၀၀၀	၂၀၁၈	လူထုဗဟိုပြုစီမံကိန်း	
၄	ရွံ့ထူခြင်း၊ချောက်စားခြင်း	ရွာချင်းဆက်လမ်းသစ်ခင်းခြင်း	၃၅၀၀၀၀၀	၂၀၁၉	ကျေးလက်ဌာန	
၅	ချောက်စားခြင်း	ကွန်ကရစ်တံတား	၇၀၀၀၀၀၀	၂၀၁၉	ကျေးလက်ဌာန	
၆	ညအချိန်မီးအလင်းရောင်မရှိခြင်း	မီးလင်းရေး	၈၀၀၀၀၀၀	၂၀၂၀	မြို့နယ်လျှပ်စစ်	

ပါဝင်ဆွေးနွေးသူ  
ကျား-(၄၈) ဦး  
မ - (၅၉) ဦး

မှတ်တမ်းတင်သူ  
ဒေါ်သန်းသန်းဆွေ

လုပ်ငန်းဦးစားပေးအလိုက် နိုင်းယှဉ်ဇယား

ကျေးရွာ... မန္တလေးခရိုင်...

ရက်စွဲ... ၇.၁၂.၂၀၁၆

လုပ်ငန်း ခွဲများ	စုစုပေါင်း	ရွာတွင်း လမ်း	ရွာချင်း ဆက်သွယ်	တံတား	ရေမြောင်း	မီးလင်း ရောင်		ရမှတ်	အဆင့်
စုစုပေါင်း		စုစုပေါင်း	စုစုပေါင်း	စုစုပေါင်း	စုစုပေါင်း	စုစုပေါင်း		၅	၁
ရွာတွင်း လမ်း			ရွာတွင်း လမ်း	ရွာတွင်း လမ်း	ရေမြောင်း	ရွာတွင်း လမ်း		၃	၃
ရွာချင်း ဆက်သွယ်				ရွာချင်း ဆက်သွယ်	ရေမြောင်း	ရွာချင်း ဆက်သွယ်		၂	၄
တံတား					ရေမြောင်း	တံတား		၁	၅
ရေမြောင်း						ရေမြောင်း		၄	၂
မီးလင်းရောင်								၀	၆

ပါဝင်ဆွေးနွေးသူ

ကျား - (၄၈) ဦး

မ - (၅၀) ဦး

မှတ်တမ်းတင်သူ

ဒေါ်သန်းသန်းစွေ

ပုံစံစ-၁ ကျေးရွာအခြေခံအချက်အလက်များ (Form PC 1)

လမ်းညွှန်ချက်/ကျေးရွာတစ်ရွာသို့ ပထမဆုံးမိတ်ဆက်ခရီးသွားရောက်သောအခါလူထုစည်းရုံးရေးမှူးသည် ကျေးရွာခေါင်းဆောင်များအားကျေးရွာအချက်အလက်များကိုမေတ္တာရပ်ခံ၍တောင်းခံရသည်။ ဤအချက်အလက်များကိုစီမံကိန်းမိတ်ဆက်အစည်းဝေးမတိုင်မီတောင်းခံရမည်။ စီမံကိန်းမိတ်ဆက်အစည်းဝေးတွင် လူထုစည်းရုံးရေးမှူးသည် ဤအချက်အလက်များအားစစ်ဆေးပီးမှန်ကန်အောင်ပြုလုပ်ရမည်။ ပြီးနောက်တွင် လူထုစည်းရုံးရေးမှူးမှ သတင်းအချက်အလက်ထဲသို့ Tablets မှတစ်ဆင့် ဖြည့်သွင်းရမည်။

ကျေးရွာအုပ်ချုပ်ရေးမှူးအမည်	ဦးမျိုးလွင်	ကျေးရွာအုပ်ချုပ်ရေးမှူး၏ဖုန်းနံပါတ်	၀၇-၇၈၁၀၀၅၃၇၃	လူထုစည်းရုံးရေးမှူး၏အမည်	ဒေါ်သန်းသန်း
ပြည်နယ်/တိုင်းဒေသကြီး	မကွေး	မြို့နယ်	ဆော့ညွှန်ကျေးရွာ	ကျေးရွာအုပ်စု	မကွေးမြို့

လူမျိုးစု	အိမ်ထောင်စုအရေအတွက်	ကိုးကွယ်သည့်ဘာသာ	အိမ်ထောင်စုအရေအတွက်
လူမျိုးစု (၁)---ဗမာ---	၁၅၈	ဘာသာ(၁)---ဗုဒ္ဓ---	၁၅၉
လူမျိုးစု (၂)-----		ဘာသာ(၂)-----	
လူမျိုးစုရော---ဗမာ---ချင်း---	၁	ဘာသာရော-----	

လူဦးရေ	အမျိုးသား(အရေအတွက်)	အမျိုးသမီးအရေအတွက်
အိမ်ထောင်စုဦးစီး	၃၀၄	၃၄၀
	၁၅၂	၇

(ခ) လက်လှမ်းမီအသုံးပြုနိုင်သည့်အဆောက်အဦများ

စာသင်ကျောင်း	အမှတ်ခြံပိ	ကျန်းမာရေး	အမှတ်ခြံပိ	ဘာသာရေးအဆောက်အဦ	အမှတ်ခြံပိ
အထက်တန်းကျောင်း	<input type="checkbox"/>	ဆေးရုံ	<input type="checkbox"/>	စေတီ	<input checked="" type="checkbox"/>
အလယ်တန်းကျောင်း	<input type="checkbox"/>	ကျန်းမာရေးဌာန	<input type="checkbox"/>	ဘုန်းကြီးကျောင်း	<input checked="" type="checkbox"/>
မူလတန်းကျောင်း	<input checked="" type="checkbox"/>	ကျန်းမာရေးဌာနခွဲ	<input type="checkbox"/>	ဟိန္ဒူဘုရားကျောင်း	<input type="checkbox"/>
မူကြိုကျောင်း	<input type="checkbox"/>	ဆေးပေးခန်း	<input type="checkbox"/>	ခရစ်ယာန်ကျောင်း	<input type="checkbox"/>
အခြား	<input type="checkbox"/>	အခြား	<input type="checkbox"/>	ဗလီ	<input type="checkbox"/>
				အခြား	<input type="checkbox"/>
မှတ်ချက်		မှတ်ချက်		မှတ်ချက်	

(ဂ) ကျွမ်းကျင်သူများမှတ်တမ်း ၊ ကျေးရွာတွင်နေထိုင်သော သို့မဟုတ် တခြားရွာမှလာရောက်သောကျွမ်းကျင်သူများ

(၁)စာသင်ကျောင်း			(၂)ကျန်းမာရေး			(၃)လက်မှုပညာရှင်		
	ရွာတွင်နေထိုင်သူ	အခြားရွာမှလာသူ		ရွာတွင်နေထိုင်သူ	အခြားရွာမှလာသူ		ရွာတွင်နေထိုင်သူ	အခြားရွာမှလာသူ
မူလတန်းပြဆရာ/ဆရာမ	<input checked="" type="checkbox"/>	<input checked="" type="checkbox"/>	ဆရာဝန်	<input type="checkbox"/>	<input type="checkbox"/>	လက်သမား	<input checked="" type="checkbox"/>	<input type="checkbox"/>
အထက်တန်းပြဆရာ/ဆရာမ	<input type="checkbox"/>	<input type="checkbox"/>	လက်ထောက်ကျန်းမာရေးမှူး	<input type="checkbox"/>	<input type="checkbox"/>	ပန်းရံ	<input checked="" type="checkbox"/>	<input type="checkbox"/>
အလယ်တန်းပြဆရာ/ဆရာမ	<input type="checkbox"/>	<input type="checkbox"/>	အမျိုးသမီးကျန်းမာရေးဆရာမ	<input type="checkbox"/>	<input type="checkbox"/>	လှုပ်စစ်ဆိုင်ရာ	<input type="checkbox"/>	<input type="checkbox"/>

ကြီးစရာ၊ဆရာမ	<input type="checkbox"/>	<input type="checkbox"/>	အရံသားဖွား	<input checked="" type="checkbox"/>	<input type="checkbox"/>	ရေငိုက်သွယ်သူ	<input type="checkbox"/>	<input type="checkbox"/>
အခြား	<input type="checkbox"/>	<input type="checkbox"/>	ပြည်သူ့ကျန်းမာရေးလုပ်သား (၁)/(၂)	<input checked="" type="checkbox"/>	<input type="checkbox"/>	စက်ပြင်ဆရာ	<input type="checkbox"/>	<input type="checkbox"/>
မှတ်ချက်			မှတ်ချက်			မှတ်ချက်		

(ဃ) ကျေးရွာသို့ ရောက်ရှိနိုင်သည့်လမ်းအခြေအနေ / ကျေးရွာတစ်ရွာသည် ၎င်း၏ကျေးရွာအုပ်စုနှင့် ဆက်သွယ်ထားသော လမ်းအခြေအနေ (အောက်ပါတို့ကိုဝိုင်းပါ)

- ကျောက်ကြမ်းလမ်း
- ကတ္တရာလမ်း
- ကွန်ကရစ်လမ်း
- မော်တော်ဆိုင်ကယ်လမ်း
- ကျောက်ခင်းလမ်း
- မြေသားလမ်း
- လူသွားလမ်း
- အခြား

(င) ကျေးရွာဖွံ့ဖြိုးမှုစီမံချက်

- (၁) လူထုပဟိုပြုစီမံကိန်းမစတင်မီ ဤကျေးရွာတွင်ကျေးရွာဖွံ့ဖြိုးမှု စီမံချက်ရှိခဲ့ပါသလား? ရှိပါသည်/မရှိပါ/မသိပါ
- (၂) ရှိခဲ့ပါလျှင် ဤစီမံချက်ကို မည်သည့် ခုနှစ်တွင်ပြင်ဆင်ခဲ့ပါသနည်း? နှစ်-----/မသိပါ
- (၃) ဤစီမံချက်ကို မြို့နယ်မှအတည်ပြုခဲ့ပါသလား? ပြုခဲ့ပါသည်/မပြုခဲ့ပါ /မသိပါ

(စ) ခရီးအကွာအဝေး

- (၁) ဤကျေးရွာ၏ပဟိုမှ၎င်းကျေးရွာအုပ်စု၏ပဟိုအထိခရီးမိုင်မည်မျှကွာဝေးသနည်း? မိုင်-----/မသိပါ
- (၂) ဤကျေးရွာမှ ၎င်းကျေးရွာအုပ်စုပဟိုအထိသွားလာရာတွင်ကြာမြင့်သည့်အချိန်  
ခြောက်သွေ့ရာသီတွင်ကြာချိန်-----ထော်လာဂျီ/မော်တော်ဆိုင်ကယ်/ခြေလျှင်/လား/မော်တော်ဘုတ်/  
အခြား----- စသည့်တို့ဖြင့်သွားလျှင်ကြာမြင့်သည့်အချိန်  
မိုးရာသီတွင်ကြာချိန်-----ထော်လာဂျီ/မော်တော်ဆိုင်ကယ်/ခြေလျှင်/လား/မော်တော်ဘုတ်/  
အခြား----- စသည့်တို့ဖြင့်သွားလျှင်ကြာမြင့်သည့်အချိန်

(ဆ) ပတ်ဝန်းကျင်ဆိုင်ရာသဘာဝဘေးအန္တရာယ် -

ဤကျေးရွာတွင်ရေကြီးခြင်းကဲ့သို့ သဘာဝဘေးအန္တရာယ်ကျရောက်ဖူးခြင်းရှိပါသလား။  
 မရှိပါ      ရှိပါသည်     ရှိလျှင်ဖော်ပြပါ----- **၂၀၁၂ က ဇူလိုင်လ၊ ဂိုဏ်းခတ်၍ နေ့စဉ် ဗျာ၊ ပျက်စီးခြင်း**

(ဇ) ကျေးရွာတွင် ဖွဲ့စည်းထားသော အဖွဲ့အစည်းများ

လူထုပဟိုပြုစီမံကိန်းမတိုင်မီ ဤကျေးရွာတွင် ကျေးရွာဖွံ့ဖြိုးရေးအတွက် အစိုးရ(သို့)ရွာသားများကိုယ်တိုင်(သို့) စီမံကိန်းတစ်ခုခုမှ ဖွဲ့စည်းထားသည့် အဖွဲ့အစည်းများရှိပါသလား။

- ၁။ ရွာပျက်အဖွဲ့     ၄။ ကလေး ဝေပယ် စောင့်ရှောက်ရေး
- ၂။ ကျေးရွာအုပ်စုအဖွဲ့     ၅။ ပဏ္ဍိတ အဖွဲ့
- ၃။ အရပ်အဖွဲ့

ကျေးရွာခေါင်းဆောင်

အမည် ဦး ဗျာထွဋ်

လက်မှတ် [Signature] နေ့စွဲ ၃၀ . ၀၂ . ၂၀၁၅

လူထုစည်းရုံးရေးမှူး

အမည် ဒေါ်သန်းသိန်း

လက်မှတ် [Signature] နေ့စွဲ ၃၀ . ၀၂ . ၂၀၁၅



လူထုဗဟိုပြု စီမံကိန်း

ပုံစံ - ၈ - ၁ ကျေးရွာအခြေခံအချက်အလက်များ (Form PC 1)

လမ်းညွှန်ချက်၊ ကျေးရွာတစ်ရွာသို့ ပထမဆုံးမိတ်ဆက်ခရီး သွားရောက်သောအခါ လူထုစည်းရုံးရေးမှူးသည် ကျေးရွာ ခေါင်းဆောင်များအား ကျေးရွာအချက်အလက်များကို မေတ္တာရပ်ခံ၍ တောင်းခံရမည်။ ဤအချက်အလက်များကို စီမံကိန်း မိတ်ဆက်အစည်းဝေးမတိုင်မီတောင်းခံရမည်။ စီမံကိန်းမိတ်ဆက်အစည်းဝေးတွင် လူထုစည်းရုံးရေးမှူးသည် ဤအချက်အလက် များအား စစ်ဆေးပြီး မှန်ကန်အောင်ပြုလုပ်ရမည်။ ပြီးနောက်တွင် လူထုစည်းရုံးရေးမှူးမှ သတင်းအချက်အလက်ထဲသို့ Tablets မှ တဆင့် ဖြည့်သွင်းရမည်။

ကျေးရွာအုပ်ချုပ်ရေးမှူး အမည် ဦးမျိုးလွင်	ကျေးရွာအုပ်ချုပ်ရေးမှူး၏ ဖုန်းနံပါတ် ၀၇ ၃၆၆၅၂၇၃၆၅	လူထုစည်းရုံးရေးမှူး၏ အမည် ဒေါ်သန်းသန်းစွာ
ပြည်နယ်/တိုင်းဒေသကြီး/မဟာ	မြို့နယ်/ခရိုင်	ကျေးရွာအုပ်စု/မဟာ

လူမျိုးစု	အိမ်ထောင်စုအရေအတွက်	ကိုးကွယ်သည့်ဘာသာ	အိမ်ထောင်စုအရေအတွက်
လူမျိုးစု (၁) မဃာ	၁၆၃	ဘာသာ (၁) ဗုဒ္ဓ	၁၆၄
လူမျိုးစု (၂) -----		ဘာသာ (၂) -----	
လူမျိုးစု (၃) -----		ဘာသာ (၃) -----	
လူမျိုးစုရော <del>ချင်း+မဃာ</del>	၁ အရေအတွက်	ဘာသာရော <del>ဗုဒ္ဓ</del>	
မသန်စွမ်းသူများ	၃		
သက်ကြီးရွယ်အိုများ (၆၅ နှစ် နှင့် အထက်)	၃၅		
စစ်ဘေးရှောင်			

	အမျိုးသား (အရေအတွက်)	အမျိုးသမီး (အရေအတွက်)
လူဦးရေ		
လူမျိုးစု (၁) မဃာ	၃၀၁	၃၄၁
လူမျိုးစု (၂) -----		
လူမျိုးစု (၃) <del>ချင်း+မဃာ</del>	၁	၂
အိမ်ထောင်ဦးစီး		

၆၄၅

(ခ) အခြေခံအဆောက်အအုံ အသုံးအဆောင်များ

စာသင်ကျောင်း	အမှတ် ခြံစံပါ	ကျန်းမာရေး	အမှတ် ခြံစံပါ	ဘာသာရေး အဆောက် အအုံများ	အမှတ် ခြံစံပါ
အထက်တန်းကျောင်း	<input type="checkbox"/>	ဆေးရုံ	<input type="checkbox"/>	စေတီ	<input checked="" type="checkbox"/>
အလယ်တန်းကျောင်း	<input type="checkbox"/>	ကျန်းမာရေးဌာန	<input type="checkbox"/>	ဘုန်းကြီးကျောင်း	<input checked="" type="checkbox"/>
မူလတန်းကျောင်း	<input checked="" type="checkbox"/>	ကျန်းမာရေးဌာနခွဲ	<input type="checkbox"/>	ဟိန္ဒူဘုရားကျောင်း	<input type="checkbox"/>
မူကြိုကျောင်း	<input type="checkbox"/>	ဆေးပေးခန်း	<input type="checkbox"/>	ခရစ်ယာန်ကျောင်း	<input type="checkbox"/>
အခြား	<input type="checkbox"/>	အခြား	<input type="checkbox"/>	ဗလီ	<input type="checkbox"/>
				အခြား	<input type="checkbox"/>
မှတ်ချက် မူပွဲကျောင်း	<input checked="" type="checkbox"/>	မှတ်ချက်		မှတ်ချက်	





လူထုဗဟိုပြု စီမံကိန်း

(ဂ) ကျွမ်းကျင်သူများမှတ်တမ်း (ကျေးရွာတွင်နေထိုင်သော သို့မဟုတ် တခြားရွာမှလာရောက်သော ကျွမ်းကျင်သူများ)

(၁) စာသင်ကျောင်း			(၂) ကျန်းမာရေး			(၃) လက်မှုပညာရှင်		
	ရွာတွင်နေထိုင်သူ	အခြားရွာမှလာသူ		ရွာတွင်နေထိုင်သူ	အခြားရွာမှလာသူ		ရွာတွင်နေထိုင်သူ	အခြားရွာမှလာသူ
မူလတန်းပြဆရာ/မ	<input checked="" type="checkbox"/>	<input checked="" type="checkbox"/>	ဆရာဝန်	<input type="checkbox"/>	<input type="checkbox"/>	လက်သမား	<input checked="" type="checkbox"/>	<input type="checkbox"/>
အထက်တန်းပြဆရာ/မ	<input type="checkbox"/>	<input type="checkbox"/>	လက်ထောက်ကျန်းမာရေးမှူး	<input type="checkbox"/>	<input type="checkbox"/>	ပန်းရံ	<input checked="" type="checkbox"/>	<input type="checkbox"/>
အလယ်တန်းပြဆရာ/မ	<input type="checkbox"/>	<input type="checkbox"/>	အမျိုးသမီးကျန်းမာရေးဆရာမ	<input type="checkbox"/>	<input type="checkbox"/>	လျှပ်စစ်ကျွမ်းကျင်၊ မီးသမား	<input type="checkbox"/>	<input type="checkbox"/>
မူကြိုဆရာ/မ	<input type="checkbox"/>	<input type="checkbox"/>	သားဖွားဆရာမ	<input type="checkbox"/>	<input type="checkbox"/>	ရေပိုက်သွယ်သူ	<input type="checkbox"/>	<input type="checkbox"/>
အခြား	<input type="checkbox"/>	<input type="checkbox"/>	ပြည်သူ့ကျန်းမာရေးလုပ်သား	<input checked="" type="checkbox"/>	<input type="checkbox"/>	စက်ပြင်ဆရာ	<input type="checkbox"/>	<input type="checkbox"/>
မှတ်ချက်				မှတ်ချက်				မှတ်ချက်

(ဃ) ကျေးရွာသို့ ရောက်ရှိနိုင်သည့် လမ်းအခြေအနေ / ကျေးရွာတစ်ရွာသည် ၎င်း၏ ကျေးရွာအုပ်စုနှင့် ဆက်သွယ်ထားသော လမ်းအခြေအနေ (အောက်ပါတို့ကိုပိုင်းပါ)

( ကျောက်ကြမ်းလမ်း )      ကတ္တရာလမ်း      ကွန်ကရစ်လမ်း      မော်တော်ဆိုင်ကယ်လမ်း  
 ကျောက်ခင်းလမ်း      ( မြေသားလမ်း )      လူသွားလမ်း      အခြား \_\_\_\_\_

(င) ကျေးရွာဖွံ့ဖြိုးမှုစီမံချက်

- (၁) လူထုဗဟိုပြုစီမံကိန်းမစတင်မီ ဤကျေးရွာတွင်ကျေးရွာဖွံ့ဖြိုးမှု စီမံချက်ရှိခဲ့ပါသလား? ပိုင်းပါ
- (၂) ရှိခဲ့ပါလျှင် ဤစီမံချက်ကို မည်သည့် ခုနှစ်တွင်ပြင်ဆင်ခဲ့ပါသနည်း? ရှိပါသည်/မရှိပါ/မသိပါ
- (၃) ဤစီမံချက်ကို မြို့နယ်မှအတည်ပြုခဲ့ပါသလား? နှစ်-----/မသိပါ

(စ) ခရီးအကွာအဝေး

- (၁) ဤကျေးရွာ၏ဗဟိုမှ ၎င်းကျေးရွာအုပ်စု၏ဗဟိုအထိ ခရီးခိုင်မည်မျှကွာဝေးသနည်း? မိုင်-----/မသိပါ
  - (၂) ဤကျေးရွာမှ ၎င်းကျေးရွာအုပ်စုဗဟိုအထိ သွားလာရာတွင်ကြာမြင့်သည့်အချိန်။
- ခြောက်သွေ့ရာသီတွင်ကြာချိန်----- ထော်လာဂျီ/မော်တော်ဆိုင်ကယ်/ခြေလျှင်/လား/မော်တော်ဘုတ်/  
 အခြား-----
- မိုးရာသီတွင်ကြာချိန်----- ထော်လာဂျီ/မော်တော်ဆိုင်ကယ်/ခြေလျှင်/လား/မော်တော်ဘုတ်/  
 အခြား-----

(ဆ) ပတ်ဝန်းကျင်ဆိုင်ရာ သဘာဝဘေးအန္တရာယ်

ဤကျေးရွာတွင် ရေကြီးခြင်းကဲ့သို့ သဘာဝဘေးအန္တရာယ်ကျရောက်ဖူးခြင်း ရှိပါသလား။  
 မရှိပါ       ရှိပါသည်      ရှိလျှင်ဖော်ပြပါ ၂၀၁၅ တွင် လယ်မြေများ နှစ်ဖြူ

(ဇ) ကျေးရွာတွင် ဖွဲ့စည်းထားသော အဖွဲ့အစည်းများ

လူထုဗဟိုပြုစီမံကိန်းမတိုင်မီ ဤကျေးရွာတွင် ကျေးရွာဖွံ့ဖြိုးရေးအတွက် အစိုးရ (သို့) ရွာသားများကိုယ်တိုင်(သို့) စီမံကိန်းတစ်ခုခုမှ ဖွဲ့စည်းထားသည့် အဖွဲ့အစည်းများရှိပါသလား။



လူထုဗဟိုပြု စီမံကိန်း

(၁) save the children

(၂) အရံဒါယကာ

(၃) ရေကော်စက်

ကျေးရွာခေါင်းဆောင်

အမည် ဦးမျိုးစွတ်

လက်မှတ် [Signature] နေ့စွဲ ၇.၅.၂၀၁၆

လူထုစည်းရုံးရေးမှူး

အမည် ဒေါ်မျိုးအိန်

လက်မှတ် [Signature] နေ့စွဲ ၇.၅.၂၀၁၆



လူထုဗဟိုပြု စီမံကိန်း

ပုံစံ - စ - ၂ - စီမံကိန်းစက်ဝန်းအချိန်ဇယား (PC 2)

လမ်းညွှန်ချက်၊ သက်ဆိုင်ရာလူထုစည်းရုံးရေးမျိုး/လက်ထောက်နည်းပညာနည်းပညာမျိုးများမှ စီမံကိန်းစက်ဝန်းအဆင့်တစ်ခုစီပြီးစီးတိုင်း ကျေးရွာနှင့် ကျေးရွာအုပ်စုအတွက် ဤပုံစံကို ဖြည့်သွင်းရမည်။

စည်းရုံးရေးမျိုး/ဝန်ထမ်း အမည် ဒေါ်သန်းသန်းသွေး

နေ့စွဲ  စက်ဝန်းအားအမှတ်ဖြစ်ပါ  စက်ဝန်း(၁) = စက်ဝန်း(၂)  စက်ဝန်း(၃)

ပြည်နယ်/တိုင်း မကွေး  မြို့နယ် မြို့နယ် ကျေးရွာအုပ်စု ကျေးရွာအုပ်စု ကျေးရွာ မကွေးမြို့နယ်

စီမံကိန်းဆောင်ရွက်မှုအဆင့်များ	နေ့စွဲ				အစည်းအဝေးတွင်တက်ရောက်သူအရေအတွက်	
	စတင်သည့် နေ့	ပြီးဆုံးသည့်နေ့	အချိုးသား အရေအတွက်	အချိုးသမီး အရေအတွက်		အိမ်ထောင်စု အရေအတွက်
၁။ ကျေးရွာစီမံကိန်း မိတ်ဆက်အစည်းအဝေး	၇-၁၂-၂၀၁၆	၇-၁၂-၂၀၁၆	၄၈	၅၉	၁၀၇	မမာ - ၁၀၆ မျိုး - ၂
၂။ ကျေးရွာဖွံ့ဖြိုးရေး စီမံချက်ရေးဆွဲခြင်း အစည်းအဝေး	၇-၁၂-၂၀၁၆	၇-၁၂-၂၀၁၆	၄၈	၅၉	၁၀၇	မမာ + ၁၀၆ မျိုး + ၁
၃။ ကျေးရွာအုပ်စု လုပ်ငန်းဆုံးဖြတ်ချက်ချသည့် အစည်းအဝေး	၇-၁၂-၂၀၁၆	၇-၁၂-၂၀၁၆	၄၈	၅၉	၁၀၇	မမာ - ၁၀၆ မျိုး + ၁
၄။ မြို့နယ်အဆင့် စီမံကိန်းရေးဆွဲရေး နှင့် အကောင်အထည်ဖော်ရေးကော်မတီ၏ စီမံကိန်း သုံးသပ်မှု အစည်းအဝေး	၁၆.၁.၁၇	၁၆.၁.၁၇	မလို	မလို	မလို	မလို
၅။ မြို့နယ် စီမံကိန်းရေးဆွဲရေး နှင့် အကောင်အထည်ဖော်ရေး ကော်မတီ၏ဆုံးဖြတ်မှုကို ရွာသို့ အသိပေး အကြောင်းကြားသည့် အစည်းအဝေး	၂၃.၁.၁၇	၂၃.၁.၁၇	၇	၇	၁၄	
၆။ စီမံကိန်းလုပ်ငန်းခွဲစီမံချက်ရေးဆွဲခြင်း အစည်းအဝေး	၂၂.၂.၁၇	၂၂.၂.၁၇	၄၇	၅၇	၁၀၄	မမာ - ၁၀၃ မျိုး - ၁
၆.၁။ စီမံကိန်းလုပ်ငန်း အကောင်အထည်ဖော်	၂၂.၂.၁၇	၂၂.၂.၁၇	၄၇	၅၇	၁၀၄	မမာ - ၁၀၃ မျိုး - ၁



လူထုဗဟိုပြု စီမံကိန်း

ရေးအစီအစဉ် ရေးဆွဲခြင်း	ပ.ပ.၁၇၂	ပ.ပ.၁၇၃	ပ.ပ.၁၇၄	ပ.ပ.၁၇၅	ပ.ပ.၁၇၆	ပ.ပ.၁၇၇	ပ.ပ.၁၇၈	ပ.ပ.၁၇၉	ပ.ပ.၁၈၀
၆.၂။ ဝယ်ယူရေးအစီအစဉ် ရေးဆွဲခြင်း	ပ.ပ.၁၇၂	ပ.ပ.၁၇၃	ပ.ပ.၁၇၄	ပ.ပ.၁၇၅	ပ.ပ.၁၇၆	ပ.ပ.၁၇၇	ပ.ပ.၁၇၈	ပ.ပ.၁၇၉	ပ.ပ.၁၈၀
၆.၃။ ဘဏ္ဍာရေးကုန်ကျမှု လျာထားအစီအစဉ် ရေးဆွဲခြင်း	ပ.ပ.၁၇၂	ပ.ပ.၁၇၃	ပ.ပ.၁၇၄	ပ.ပ.၁၇၅	ပ.ပ.၁၇၆	ပ.ပ.၁၇၇	ပ.ပ.၁၇၈	ပ.ပ.၁၇၉	ပ.ပ.၁၈၀
၆.၄။ ပြင်/ထိန်းအစီအစဉ် ရေးဆွဲခြင်း	ပ.ပ.၁၇၂	ပ.ပ.၁၇၃	ပ.ပ.၁၇၄	ပ.ပ.၁၇၅	ပ.ပ.၁၇၆	ပ.ပ.၁၇၇	ပ.ပ.၁၇၈	ပ.ပ.၁၇၉	ပ.ပ.၁၈၀
၇။ စီမံကိန်းလုပ်ငန်းခွဲ တိုးတက်မှု စောင့်ကြည့်အစည်းအဝေး	ပ.ပ.၁၇၂	ပ.ပ.၁၇၃	ပ.ပ.၁၇၄	ပ.ပ.၁၇၅	ပ.ပ.၁၇၆	ပ.ပ.၁၇၇	ပ.ပ.၁၇၈	ပ.ပ.၁၇၉	ပ.ပ.၁၈၀
၇.၁။ အစည်းအဝေး ပထမအကြိမ်	ပ.ပ.၁၇၂	ပ.ပ.၁၇၃	ပ.ပ.၁၇၄	ပ.ပ.၁၇၅	ပ.ပ.၁၇၆	ပ.ပ.၁၇၇	ပ.ပ.၁၇၈	ပ.ပ.၁၇၉	ပ.ပ.၁၈၀
၇.၂။ အစည်းအဝေး ဒုတိယအကြိမ်	ပ.ပ.၁၇၂	ပ.ပ.၁၇၃	ပ.ပ.၁၇၄	ပ.ပ.၁၇၅	ပ.ပ.၁၇၆	ပ.ပ.၁၇၇	ပ.ပ.၁၇၈	ပ.ပ.၁၇၉	ပ.ပ.၁၈၀
၇.၃။ အစည်းအဝေး တတိယအကြိမ်	ပ.ပ.၁၇၂	ပ.ပ.၁၇၃	ပ.ပ.၁၇၄	ပ.ပ.၁၇၅	ပ.ပ.၁၇၆	ပ.ပ.၁၇၇	ပ.ပ.၁၇၈	ပ.ပ.၁၇၉	ပ.ပ.၁၈၀
၈။ စီမံကိန်းလုပ်ငန်းခွဲ အပြီးသတ်စစ်ဆေးခြင်း အစည်းအဝေး	ပ.ပ.၁၇၂	ပ.ပ.၁၇၃	ပ.ပ.၁၇၄	ပ.ပ.၁၇၅	ပ.ပ.၁၇၆	ပ.ပ.၁၇၇	ပ.ပ.၁၇၈	ပ.ပ.၁၇၉	ပ.ပ.၁၈၀
၉။ လူထုစစ်ဆေးပွဲအစည်းအဝေး	ပ.ပ.၁၇၂	ပ.ပ.၁၇၃	ပ.ပ.၁၇၄	ပ.ပ.၁၇၅	ပ.ပ.၁၇၆	ပ.ပ.၁၇၇	ပ.ပ.၁၇၈	ပ.ပ.၁၇၉	ပ.ပ.၁၈၀

ပုံစံ ၈-၃ ကျေးရွာဖွံ့ဖြိုးရေး ဦးစားပေးအစီအစဉ် (Form PC 3)

လမ်းညွှန်ချက်/အဆင့်(၃)ကျေးရွာမှော်မှန်းချက်အစည်းအဝေးပြီးဆုံးသောအခါ ကျေးရွာစီမံကိန်း အထောက်အကူပြုကော်မတီသည် လူထုစည်းရုံးရေးမှူးအကူအညီဖြင့် ဤပုံစံကိုပြည့်စုံအောင် ဖြည့်သွင်းရမည်။ အားလုံးသောအခက်အခဲအတားအဆီးများ၊ ဖွံ့ဖြိုးမှုဦးစားပေးအစီအစဉ်များ၊ လူထုဗဟိုပြုစီမံကိန်း၏ ရန်ပုံငွေအရင်းအမြစ်နှင့် မသက်ဆိုင်သည့် လုပ်ငန်းများအားလုံးကိုဖော်ပြရမည်။

လူထုစည်းရုံးရေးမှူး/ဝန်ထမ်း အမည်

နေ့စွဲ ၁ . ၁ . ၂၀၁၆ စက်ဝန်းအား အမှတ်ခြစ်ပါ (✓) □ စက်ဝန်း(၁) ✓ စက်ဝန်း(၂) □ စက်ဝန်း(၃) □ စက်ဝန်း(၄)

ပြည်နယ်/တိုင်း မကွေး မြို့နယ် စေတီပူရကျေးရွာအုပ်စု မဟာပိကုန်ကျေးရွာ မဟာပိကုန်ခြံ

က. အခက်အခဲအတားအဆီးများအားဆွေးနွေးခြင်း - ယခုလက်ရှိအခြေအနေတွင်ဤကျေးရွာဖွံ့ဖြိုးတိုးတက်ရေးအတွက် အဓိကအခက်အခဲအတားအဆီးများသည် မည်သည့်များဖြစ်ပါသနည်း(အမျိုးသား/သမီး အနည်းဆုံးအခက်အခဲ ၅ ခုစီဖော်ပြပါ)

အမျိုးသား အဖွဲ့မှတင်ပြသောအခက်အခဲအတားအဆီးများ	အမျိုးသမီး အဖွဲ့မှတင်ပြသောအခက်အခဲအတားအဆီးများ
၁ အဆင်ပြေလှူငွေအားလုံးမရခြင်း	၁ ကျောင်းအားလုံးမရခြင်း
၂ စာသင်စာအုပ် မရရှိခြင်း	၂ စာသင်စာအုပ် မရရှိခြင်း
၃ ကလေးများ ကျန်းမာရေးမကောင်းခြင်း	၃ မြို့နယ်အတွင်း မြို့ထူထပ်ခြင်း
၄ လမ်းမသစ်ဖောက်ခြင်း၊ မြို့ထူထပ်ခြင်း	၄ ကလေးငယ် လေးများ ပညာသင်ခွင့် မရခြင်း
၅ ရွာအတွင်း မြေအောက်ရေမရှိခြင်း	၅ စာသင်ကျောင်း မရခြင်း

ဇ. ကျေးရွာ ဗဟုသုတ များ ပါခြင်း

ခ. မှော်မှန်းခြင်း- ဤကျေးရွာဖွံ့ဖြိုးတိုးတက်ရေးအတွက်နောင်လာမည့် ( ၅ )နှစ်အားရည်ရွယ်၍ဆောင်ရွက်ရန်အတွက် မည်သည့်အရာများသည်အဓိကမှော်မှန်းချက်ဖြစ်သနည်း။

အမျိုးသားအဖွဲ့မှတင်ပြသောမှော်မှန်းချက်များ	အမျိုးသမီးအဖွဲ့မှတင်ပြသောမှော်မှန်းချက်များ
၁ လူစုလူဝေးပြုလုပ်ကာတွင် အသင်းပြုရန်	၁ အသင်းပြုစွာ စာသင်စာအုပ် နှစ်စု ရှိ
၂ အဆင်ပြေစွာ စာသင်စာအုပ် နှစ်စု ရှိ	၂ အများစုဝေး ကာတွင် အသင်းပြုရန်
၃ ကလေးကျောင်းကောင်း ၂ ကျိရှိ	၃ ကာသီမရွေး သွားရ လွယ်ကူရန်
၄ လမ်းပြေပျော်ပြီး ကောင်းမွန်ရန်	၄ ကလေးများ ဝိဇ္ဇာစွာ ပညာသင်စာအုပ် နှစ်စု ရှိ
၅ ရေကောင်း သူများ အဆင်ပြေရန်	၅ အသင်းကျောင်းကောင်း ၂ ကျိရှိ

င. အသိပညာ ဗဟုသုတ များ ရှိခြင်း

ဂ. ဤကျေးရွာ၏ လာမည့်( ၃ )နှစ်အတွက် ဦးစားပေး ဖွံ့ဖြိုးတိုးတက်မှု လုပ်ငန်း အစီအစဉ်များအားဖော်ပြပါ။

(လူထုဗဟိုပြုစီမံကိန်း ရန်ပုံငွေအတွက် အဆိုပြုသော အစီအစဉ်များကိုဦးစားပေး အဆင့်အလိုက်ဖော်ပြပြီး ကျန် လူထုဗဟိုပြု စီမံကိန်း ရန်ပုံငွေအရင်းအမြစ်နှင့် မပတ်သက်သည့်အစီအစဉ်များလည်းဖော်ပြရန်ဖြစ်သည် )

ကျေးရွာအတွက်ဦးစားပေးဖွံ့ဖြိုးတိုးတက်မှု လုပ်ငန်းစဉ်များ	အဆိုပြုသူ (အမျိုးသားများ/ အမျိုးသမီးများ/ အမျိုးသား+အမျိုးသမီး)	လူထုဗဟိုပြုစီမံကိန်းအတွက်အဆိုပြုသည် (ဦးစားပေးအဆင့်အလိုက်ဖော်ပြပါ)	ခန့်မှန်း ကုန်ကျ စရိတ်	အကျိုးခံစားခွင့်ရှိ သူခန့်မှန်းခြေ အရေအတွက်
၁ မူလသင်ကျောင်း	ကျား ၂	၁	၂၀၀ သိန်း	
၂ ရွာအသင်းလမ်းဖောက်	ကျား	၂	၅၀ သိန်း	

၃	ဂွာတွင်းကမ်း	မ	၃	၁၂၅ ဘိန်း
၄	အင်းဂျစ် မီးလင်းဂျော်	က	၄	၁၅၀ ဘိန်း
၅	ဂွာလယ် ချိမ်း မ	က + မ	၅	၂၅-ဘိန်း
၆	ဆေးချိမ်း	က	၆	၁၀၀ ဘိန်း

ဥက္ကဋ္ဌ ၊ ကျေးရွာစီမံကိန်းအထောက်အကူပြုကော်မတီမှအတည်ပြုသည်။

အမည် ..... လက်မှတ် R. Mon နေ့စွဲ ၁၀.၁.၂၀၁၆

ဦးထွန်းစိန်၊ ဒေါ်ပင်စွန်း

၇. မုန့်	မ	၆၅ ဘိန်း	၇၅
၈. ခိုလာမီးလင်းဂျော်	မ	၃၀၀ ဘိန်း	
၉. စာကြည့်တိုက်	မ	၅၀ ဘိန်း	

ပုံစံ - ၈ - ၃ ကျေးရွာဖွံ့ဖြိုးရေး ဦးစားပေးအစီအစဉ် (Form PC 3)

လမ်းညွှန်ချက်၊ အဆင့်(၃) ကျေးရွာမျှော်မှန်းချက်အစည်းအဝေး ပြီးဆုံးသောအခါ ကျေးရွာစီမံကိန်း အထောက်အကူပြု ကော်မတီသည် လူထုစည်းရုံးရေးမှူးအကူအညီဖြင့် ဤပုံစံကိုပြည့်စုံအောင် ဖြည့်သွင်းရမည်။

လူထုစည်းရုံးရေးမှူး/ဝန်ထမ်း		အမည် ဒေါ်သန်းသန်းဆွေ	
နေ့စွဲ 7.12.2016		စက်ဝန်းအား အမှတ်ခြစ်ပါ (✓) <input type="checkbox"/> စက်ဝန်း(၁) <input type="checkbox"/> စက်ဝန်း(၂) <input type="checkbox"/> စက်ဝန်း(၃) <input type="checkbox"/> စက်ဝန်း(၄)	
ပြည်နယ်/တိုင်း	မကွေး	မြို့နယ်	စေတုတ္ထရာ
		ကျေးရွာအုပ်စု	မလှုပ်ကိုင်
		ကျေးရွာ	မလှုပ်ကိုင်

က။ အခက်အခဲအတားအဆီးများအားဆွေးနွေးခြင်း - ယခုလက်ရှိအခြေအနေတွင် ဤကျေးရွာဖွံ့ဖြိုးတိုးတက်ရေးအတွက် အဓိက အခက်အခဲအတားအဆီးများသည် မည်သည်များဖြစ်ပါသနည်း။ (အမျိုးသား/သမီး အနည်းဆုံးအခက်အခဲ ၅ ခုစီဖော်ပြပါ)

အမျိုးသား အဖွဲ့မှ တင်ပြသောအခက်အခဲအတားအဆီးများ		အမျိုးသမီး အဖွဲ့မှတင်ပြသောအခက်အခဲအတားအဆီးများ	
၁	လူစုစည်းရာတွင်နေရာကျဉ်းခြင်း	၁	လူစုစည်းရာတွင်နေရာကျဉ်းခြင်း
၂	ရွံ့ထူသဖြင့်ကား၊ဆိုင်ကယ်၊လူ၊လှည်း သွားလာရခက်ခဲခြင်း	၂	ရွံ့ထူသဖြင့်ကား၊ဆိုင်ကယ်၊လူ၊လှည်း သွားလာရခက်ခဲခြင်း
၃	ရွံ့ထူသဖြင့်ကား၊ဆိုင်ကယ်၊လူ၊လှည်း သွားလာရခက်ခဲခြင်း	၃	မိုးရာသီတွင်ကားများရွာတွင်းသို့လာ ရောက် ရန်ခက်ခဲခြင်း
၄	ချောက်ကိုကူးသွားရသဖြင့်သွားလာ ရာတွင်အန္တရာယ်ရှိခြင်း	၄	ချောက်ကိုကူးသွားရသဖြင့်သွားလာ ရာတွင်အန္တရာယ်ရှိခြင်း
၅	လမ်းပေါ်သို့ ရေလျှံသဖြင့်သွားလာရခက် ခဲခြင်း	အမျိုးသား ၅	မီးအလင်းရောင်မရှိခြင်း

ခ။ မျှော်မှန်းခြင်း - နောင်လာမည့် ( ၅ )နှစ် အတွင်း ကျေးရွာဖွံ့ဖြိုးရေး မျှော်မှန်းလျာထားချက်များအား တင်ပြပါ။

အမျိုးသားအဖွဲ့မှ တင်ပြသောမျှော်မှန်းချက်များ		အမျိုးသမီးအဖွဲ့မှ တင်ပြသောမျှော်မှန်းချက်များ	
၁	လူစုရာတွင်နေရာအဆင်ပြေရန်	၁	လူစုရာတွင်နေရာအဆင်ပြေရန်
၂	ကား၊ဆိုင်ကယ်၊လူ၊လှည်းသွားလာရေး အဆင်ပြေရန်	၂	ကား၊ဆိုင်ကယ်၊လူ၊လှည်းသွားလာရေး အဆင်ပြေရန်
၃	ကား၊ဆိုင်ကယ်၊လူ၊လှည်းသွားလာရေး အဆင်ပြေရန်	၃	ကားများရွာတွင်းသို့ ရာသီမရွေးသွားလာရအဆင်ပြေရန်
၄	အန္တရာယ်ကင်းစွာသွားလာရအဆင်ပြေရန်	၄	အန္တရာယ်ကင်းစွာသွားလာရအဆင်ပြေရန်
၅	အဆင်ပြေစွာသွားလာနိုင်ရန်	၅	ညအချိန်သွားလာရာနှင့်စာကျက်ရာတွင်အလင်းရောင် ရရှိရန်

၈။ လူထုစီမံကိန်း၏ လာမည့် ( ၄ ) နှစ်အတွက် အကျုံးဝင်သော ဦးစားပေး ဖွံ့ဖြိုးတိုးတက်မှု လုပ်ငန်း အစီအစဉ်များအားဖော်ပြပါ။

အဆင့်	ကျေးရွာအတွက် ဦးစားပေး ဖွံ့ဖြိုးတိုးတက်မှု လုပ်ငန်းစဉ်များ	အဆိုပြုသူ (အမျိုးသားများ/ အမျိုးသမီးများ/အမျိုးသား+ အမျိုးသမီး)	ခန့်မှန်းကုန်ကျ စရိတ်	အကျိုးခံစားခွင့်ရှိသူ ခန့်မှန်းခြေ အရေ အတွက်
၁	စုရပ်ဆောင်	အမျိုးသား+အမျိုးသမီး	20000000	526
၂	ရွာတွင်းလမ်းသွယ်များသဲကျောက်ခင်းရန်	အမျိုးသား+အမျိုးသမီး	12000000	526
၃	ခရိုင်ချင်းဆက်လမ်းသဲကျောက်ခင်းခြင်း	အမျိုးသား+အမျိုးသမီး	13000000	526
၄	ချောက်ကူးတံတား	အမျိုးသား+အမျိုးသမီး	8000000	526
၅	လမ်းတက်ကွန်ကရစ်ရေမြောင်း	အမျိုးသား	3000000	526
၆	အင်ဂျင်စက်ဖြင့်မီးလင်းရေး	အမျိုးသား+အမျိုးသမီး		

၉။ လူထုစီမံကိန်း၏ လာမည့် ( ၄ ) နှစ်အတွက် အကျုံးမဝင်သော ဦးစားပေး ဖွံ့ဖြိုးတိုးတက်မှု လုပ်ငန်း အစီအစဉ်များအားဖော်ပြပါ။

အဆင့်	ကျေးရွာအတွက် ဦးစားပေး ဖွံ့ဖြိုး တိုးတက်မှု လုပ်ငန်းစဉ်များ	အဆိုပြုသူ (အမျိုးသားများ/ အမျိုးသမီးများ/အမျိုးသား+ အမျိုးသမီး)	အခန်းကဏ္ဍ
၁	အိမ်တွင်းမှသင်တန်း	အမျိုးသမီး	
၂	အလယ်တန်းကျောင်းခွဲ	အမျိုးသား+အမျိုးသမီး	
၃	ကုန်းမြင့်လယ်ယာဖော်ထုတ်ခြင်း	အမျိုးသား+အမျိုးသမီး	
၄	လျှပ်စစ်မီးလင်းရေး	အမျိုးသား+အမျိုးသမီး	
၅	ကျေးလက်ကျန်းမာရေးဌာနခွဲ	အမျိုးသား+အမျိုးသမီး	

ခေါင်းဆောင်၊ ကျေးရွာစီမံကိန်းအထောက်အကူပြုကော်မီတီမှ အတည်ပြုသည်။

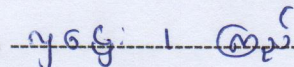
အမည် ဦးလှဌေး၊ ဒေါ်ခင်မြင့်ကြည် လက်မှတ် 



ပုံစံ PC-၄ ကျေးရွာအုပ်စုစီမံကိန်းလုပ်ငန်းခွဲရွေးချယ်ခြင်းပုံစံ

လမ်းညွှန်ချက်။ ။ ကျေးရွာအုပ်စုစီမံချက်ရေးဆွဲသည့်အစည်းအဝေးတွင် ဤပုံစံအားလူထုစည်းရုံးရေးမှူး / လက်ထောက်နည်းပညာမှူးတို့၏ အကူအညီဖြင့် ပြည့်စုံစွာဖြည့်သွင်းရမည်။ ဤပုံစံအားပြည့်စုံစွာဖြည့်သွင်းပြီးပါက ကျေးရွာအုပ်စုမှူးတို့ တက်ရောက်ရောင်းချက်တွင် နောက်ဆက်တွဲအဖြစ် တွဲထားရမည်။ CF ၄ အချက်အလက်များကို MIS သို့ ထည့်သွင်းရမည်။

ကျေးရွာစည်းရုံးရေးမှူး/ဝန်ထမ်းအမည် \_\_\_\_\_

နေ့စွဲ ၂၀၂၁.၀၁.၁၆ \_\_\_\_\_

ပြည်နယ်/တိုင်း \_\_\_\_\_ မြို့နယ် \_\_\_\_\_ ဧရာဝတီတိုင်း \_\_\_\_\_

စက်ဝန်းအားအမှတ်ဖြစ်ပေးပါ (✓) စက်ဝန်း(၁) ✓ စက်ဝန်း(၂) \_\_\_\_\_ စက်ဝန်း(၃) \_\_\_\_\_ စက်ဝန်း(၄) \_\_\_\_\_

ကျေးရွာအုပ်စု \_\_\_\_\_

ကျေးရွာအမည်	ဆောင်ရွက်မည် လုပ်ငန်းများ	အတိုင်းအတာ	ခန့်မှန်း တိုက်ရိုက်အကျိုး ခံစားခွင့်ရှိသူများ	အဆိုပြုထင်ပြသူ	ခန့်မှန်းကုန်ကျစရိတ်			
					စီမံကိန်းမှ ထည့်ဝင်မှု	ကျေးရွာမှ ထည့်ဝင်မှု	အခြားထည့်ဝင်မှု (ဖော်ပြပါ) ထည့်ဝင်ငွေ   အမည်/အဖွဲ့	စုစုပေါင်း
မာဏုယ်ကွင်း	ဗာ-မ ၈၈ စာသင်ကျောင်း ၃၀ x ၈၀ x ၁၂		၈၉ (ဦး)	✓ အမျိုးသား □ အမျိုးသမီး ✓ အမျိုးသားနှင့် အမျိုးသမီး	မိ. ၂၀၀၀၀၀၀၀			၂၀၀၀၀၀၀၀
မာဏုယ်ကွင်း	ဂျာဗီလမ်း	၇၀၀ x ၃၀		✓ အမျိုးသား □ အမျိုးသမီး □ အမျိုးသားနှင့် အမျိုးသမီး	၇၂၀၀၀၀၀			၇၂၀၀၀၀၀၀
				□ အမျိုးသား □ အမျိုးသမီး □ အမျိုးသားနှင့် အမျိုးသမီး				
				□ အမျိုးသား □ အမျိုးသမီး □ အမျိုးသားနှင့် အမျိုးသမီး				



ပုံစံ PC-၄ ကျေးရွာအုပ်စုစီမံကိန်းလုပ်ငန်းခွဲရွေးချယ်ခြင်းပုံစံ

လမ်းညွှန်ချက်။ ။ ကျေးရွာအုပ်စုစီမံချက်ရေးဆွဲသည့်အစည်းအဝေးတွင် ဤပုံစံအားလူထုစည်းရုံးရေးမှူး / လက်ထောက်နည်းပညာမှူးတို့၏ အကူအညီဖြင့် ပြည့်စုံစွာဖြည့်သွင်းရမည်။ ဤပုံစံအားပြည့်စုံစွာဖြည့်သွင်းပြီးပါက ကျေးရွာအုပ်စုမှူးတို့ထက်ရှေ့စီမံချက်တွင် နောက်ဆက်တွဲအဖြစ်တွဲထားရမည်။ CF ၄ အချက်အလက်များကို MIS သို့ ထည့်သွင်းရမည်။

ကျေးရွာစည်းရုံးရေးမှူး/ဝန်ထမ်းအမည် \_\_\_\_\_ စက်ဝန်းအားအမှတ်ဖြစ်ပေးပါ (✓)  စက်ဝန်း(၁)  စက်ဝန်း(၂)  စက်ဝန်း(၃)  စက်ဝန်း(၄)  စက်ဝန်း(၅)  စက်ဝန်း(၆)  စက်ဝန်း(၇)  စက်ဝန်း(၈)  စက်ဝန်း(၉)  စက်ဝန်း(၁၀)

နေ့စွဲ \_\_\_\_\_ ကျေးရွာအုပ်စု \_\_\_\_\_ မြို့နယ် \_\_\_\_\_

ပြည်နယ်/တိုင်း \_\_\_\_\_

ကျေးရွာအမည်	ဆောင်ရွက်မည့် လုပ်ငန်းများ	အတိုင်းအတာ	ခန့်မှန်း တိုက်ရိုက်အကျိုး ခံစားခွင့်ရှိသူများ	အဆိုပြုထင်ပြုသူ	ခန့်မှန်းကုန်ကျစရိတ်			စုစုပေါင်း
					စီမံကိန်းမှ ထည့်ဝင်မှု	ကျေးရွာမှ ထည့်ဝင်မှု	အခြားထည့်ဝင်မှု (ဖော်ပြပါ) ထည့်ဝင်ငွေ   အမည်/အဖွဲ့	
မာလာလှိုင်	စုစုပေါင်း	၆၆ * ၄၀ * ၅'	၆၄ ၅	အမျိုးသား အမျိုးသမီး ✓ အမျိုးသားနှင့် အမျိုးသမီး	၁၇၀၀၀၀၀၀	-	-	၁၇၀၀၀၀၀
				အမျိုးသား အမျိုးသမီး အမျိုးသားနှင့် အမျိုးသမီး				
				အမျိုးသား အမျိုးသမီး အမျိုးသားနှင့် အမျိုးသမီး				
				အမျိုးသား အမျိုးသမီး အမျိုးသားနှင့် အမျိုးသမီး				

						<input type="checkbox"/> အမျိုးသား <input type="checkbox"/> အမျိုးသမီး <input type="checkbox"/> အမျိုးသားနှင့် အမျိုးသမီး					

ရာထူး ကျေးရွာအုပ်စု စီ/ထောက်ကော်မတီ ဥက္ကဋ္ဌ အမည် -----

လက်မှတ် ဦးလှစန်း ----- ရက်စွဲ ----- ၅-၁၂-၂၀၁၆

ငွေရင်း စီမံခန့်ခွဲရေး ဌာန

မြို့နယ်

တိုင်း

လူထုဗဟိုပြုစီမံကိန်း၊ စေတက္ကရာဇ်မြို့နယ်

အစည်းအဝေးမှတ်တမ်း

အစည်းအဝေး၏ ရည်ရွယ်ချက်	ကျေးရွာ အသက် အခါ များ၊ စျော်မှန်းချက် များဖော်ထုတ်ပြီး လှုပ်ငန်း ခွဲများရှေးဗျာပတ်ခြင်း နှင့် ကော်မတီဝင် များရွေးချယ်ခြင်း
ကျေးရွာအမည်/ ကျေးရွာအုပ်စုအမည်	မက္ကွပ်ကိုင်း ကျေးရွာ ၊ မက္ကွပ်ကိုင်းကျေးရွာအုပ်စု
နေရာ၊ ရွာလယ် ချောင်းလောင်း	နေ့စွဲ ၊ ၁ . ၁ . ၂၀၁၆
တက်ရောက်သူဦးရေ ၊ ကျား ( ၄၉ ) ဦး မ ( ၆၁ ) ဦး ပေါင်း ( ၁၁၀ ) ဦး	အချိန် ၊ နေ့လယ် ( ၁၁:၀၀ ) နာရီ ၊ ၅ ညနေ ၅ နာရီ ထိ

အစည်းအဝေးအစီအစဉ်များ

- (၁) ကျေးရွာ၏ အသက် အခါများ ဖော်ထုတ်ပြီး လှုပ်ငန်းခွဲ များရွေးချယ်ခြင်း
- (၂) ဦးစားပေးသော ကော်မတီမဉ်၊ လှုပ်ငန်းခွဲ များရွေးချယ်ခြင်း
- (၃) ဦးစားပေးသော ကော်မတီအဖွဲ့ဝင် ဖော်ထုတ်ပြီး ကော်မတီဝင် များရွေးချယ်ခြင်း
- (၄) ပြဿနာသစ် ပစ်ကောက်ဆွဲ ဖြစ်ပြီး ဖြေရှင်းပုံနည်းလမ်း ရှင်းလင်းခြင်း
- (၅) အိမ်မက် မြေပုံ ရေးဆွဲခြင်း
- (၆) ဆုံးဖြတ်ချက် ကျင့်သုံး ထွက်ပြန်ခြင်း နှင့် ကန့်သတ်ချက်ခြင်း

ဆွေးနွေးချက်များ

.....  
 ၁။ လက်ကောက် နည်း ပညာ များ..... ဒေါ်နွယ် နွယ်ဝင်း ၊ မှ ဦးစောင့်  
 ပြီး ကျေးရွာရှိ..... အသက်အခါ များ ဖော်ထုတ်ပြီး..... စျော်မှန်းချက် များ.....  
 လှုပ်ငန်းပြီး..... လှုပ်ငန်းခွဲ များ ဖော်ထုတ်ပြီး ကျေးရွာလူထု အား ရှင်းလင်း  
 ပြီး အမျိုးသား ၅ ဖွဲ့..... အမျိုးသမီး ၅ ဖွဲ့ အားလုံး အဖွဲ့ဝင် ၅ ဖွဲ့  
 ခွဲကွဲဆွေးနွေးခဲ့ပါသည်။  
 ၂။ ဦးစားပေး လှုပ်ငန်းများ ရွေးချယ်ခြင်း အား လူထုစည်း  
 ကိုင်ရေး များ ဦးစောင့်ရေ ပညာ နှင့် ဒေါ်ဆန်းသန်းဆွေ ကို မှ ဦးစောင့်ကွဲ  
 အမျိုးသား များ အဆိုပြုသော လှုပ်ငန်းခွဲများ နှင့် အမျိုးသမီး များအဆို  
 ပြုသော လှုပ်ငန်းခွဲ အားလုံး ကို အား ( ၈၀.၀.၀၀ ) နည်းဖြင့်.....

ဦးကားလေး ကျပ်ငန်း ခွဲ များ အား ရွေးချယ်ပုံ ခိုင်ကျ ကျေးဇူးရှာလူလူ အား ကျေ ဝမ်း  
အဖြူ ၁ စာဒ် သီ မူတစ်ဦးလျှင် ပေးကျ ရွေးချယ်စေခဲ့ပါ သည်။

၉။ စီမံကိန်း အထောက်အကူ ပြု ကောင် မလီ များ ရွေးချယ်ရာတွင်  
လက်ထောက် နည်း ပညာများ ဦးစွမ်းထက် အောင်မြင် မြ ဦးဆောင်ကျ ကောင်မလီ ဝင် များ  
၏ အောင်မြင် ရှောင်ရန် နှင့် ဆယ်ကော်မလီ အသီး ၏ စာဝ နှိ ဝတ္တရား များကို  
ရှင်းလင်း ခဲ့ပါ သည်။ မကျေမနပ်ကို ဦးစွာ ရှောင်ရှားရန် အထက် အောက် နှစ် နှစ် ပြန် သည့်  
အတွက် ကျေးဇူးရှာ အောင် ကောင်မလီ နှင့် အုပ်စု အောင် ကောင်မလီ အား တပြိုင်  
နက် ဖွဲ့ စည်း မည်ဖြစ် ကြောင်း ဆွေးနွေး ခဲ့ပါ သည်။ ဆယ်ကော်မလီ အသီး သီး ကွဲ  
လွှဲ နှစ် မည်မျှ ထား မည်ကို ကျေးဇူးရှာလူလူ နှင့် ဆန္ဒ အကူ စမ်းဖြို ဝမ်း နှေး နှေး ပြီး  
အများဆုံး အကျိုး စွမ်း ( ၄၉ ) ဦး၊ အကျိုး စွမ်း ( ၆၀ ) ဦး  
၏ ကျေးဇူးရှာလူလူ၏ အများ ဆုံး အဆိုပြု ရွေးချယ် ခဲ့ ပါ သည်။

၁၀။ ပြဿနာ သတ်ပင် ရှေး ဆွဲ ဖြစ် နှင့် ဖြေရှင်း ပုံ နည်းလမ်း များ အား  
မူတစ်ဦး နှင့် ရှေး များ ဦးကျော် မျိုး သူ မှ ဦးဆောင် ကျ ကျေးဇူးရှာလူလူ နှင့် ဆွေးနွေး ခဲ့ပါ  
သည်။ ပြဿနာ ပြစ် ဂုဏ် အကြောင်း ရှင်း များ ကြောင့် အကျိုး ဆက် များ ဖြစ်  
ပေါ်လာပုံ များ အား ရှင်းလင်း ဖြစ် အကြောင်း ရှင်း များ၊ အကျိုး ဆက် များ အား  
ဖော်စဉ် ခိုင် ခံ ပါ သည်။

၁၁။ မူတစ်ဦး နှင့် ရှေး များ ဦးကျော် မျိုး သူ မှ ဦးဆောင် ကျ ဇာတ်  
အနာဂတ် တွင် ဖြစ်ပေါ် လာ မည် ကျေးဇူးရှာ အခြေ အနေ အား စေ့စပ် မှားပြီး  
ကျေးဇူးရှာလူလူ မှ အနာဂတ် ဖြစ်ပုံ အား ရှေး ဆွဲ ဆွေးနွေး ခဲ့ပါ သည်။

၁၂။ လက်ထောက် နည်း ပညာများ ဦးစွမ်း ထက် အောင်မြင် ဖြစ် ဦးဆောင် ကျ  
ရှင်းလင်း ဆွေးနွေး ခဲ့ သော အဆို အစဉ် များ အား အမှန် နှစ် နှစ် ဆွေးနွေး ခဲ့ပါ သည်။

၁၃။ စီမံကိန်း လုပ်ငန်း ခွဲ ကျ ကျ မှ မှာ ထို ခိုး မှား ထွက် ဖြစ်  
ခဲ့ပါ သည်။

.....  
.....  
.....  
.....  
.....  
.....  
.....  
.....  
.....  
.....

အစည်းအဝေးဆုံးဖြတ်ချက်များ

..ဟ

..ဟိုအစဉ် ၁) အကု... ကျေးဇူးရှာအမျိုးသားများသက်မှ အခက်အခဲများအားဖြင့်  
 နူးကုသွင်နေရာကျဉ်းခြင်း၊ ကျောင်းသားများအသင်ကုသွင်နေရာကျဉ်းခြင်း၊ ညမီးမွှား  
 ခြင်း၊ မိုးကသီတွင် ငွ်တူ၍တောင်တက်မကုခြင်း၊ ကျွန်းမကျေး၊ ကထွက် ပြုစာရှာ  
 နေရာမရှိ ခြင်းကြောင့် ၁) ကုသပင်စုရပ်ကော်မီ ၂) အာဇက တသင်ကျောင်း  
 ၃) ကျပ်စစ်မီးလင်းရင်း ၄) ရှာသင်လမ်းတက် ၅) ဆေးပေးခန်း ခွင့် အမျိုးသား  
 များသက်မှ ၁) အာဇက တသင်ကျောင်း ၂) ရှာသပင်စုရပ်ကော်မီ

၁) ကျွန်းသစ်၊ ခင်းခြင်း ၂) မူကြိုကျောင်း၊ စောက်လုပ်ခြင်း ၃) ဆိုလာခင်းလုပ်  
 ၄) အကြွေခိုက်၊ စောက်လုပ်ခြင်း ကို ဖယ်ပြုဆွေးနွေးရာတွင် ပါယာပိုင်၊  
 ဒေါက်တာဝင်း ၅) အရှေ့ကျွန်း၊ ဦးစားပေးလုပ်ဆောင်မှုများအား  
 ၆) ပထမဦးဆုံးပေး ၇) မူလကျွန်းကျောင်း ၈) ရှာဖွေလမ်းတက် ၉) ရှာ  
 တွင်းလမ်းခင်းခြင်း ၁၀) ဖေ့ဂျီမင်းလင်းကျေး ၁၁) ရှာလမ်း၊ ရှာဖွေဖော်  
 ၁၂) စောပေးခင်း ၁၃) မူကြိုကျောင်း ဆိုလာခင်းလုပ်ရေး ၁၄) ၁၅)  
 အကြွေခိုက် ဟုကျ ဦးစားပေးဖွဲ့စည်းဖော်ပြချက် စောပေးခြင်း၊  
 ယခုနှစ်တွင် ၁၆) အမက အသစ်ကျောင်း ၃၀ x ၈၀ x ၂၂ ဖေ့ ရှာဖွေလမ်း  
 တက်ပြုခြင်း (၄၀၀' x ၃၀') လုပ်ငန်းခွဲ ၁၇) အကားပြုလုပ်မှု၊  
 ကျွန်းကျွန်းလုပ် နှင့် အကားပြုလုပ် သည်။  
 အစီအစဉ် ၁၈) အရှေ့ ၁၉) ဦးညိုအေး ၂၀) ဒေါ်အိအိစွန် (ကျွန်းကျွန်းလုပ် စီရင်စောက်  
 နှင့် ၂၁) ၂၂) ဦးစိုးစော ( အကားကျေး၊ အိမ်ကော်မတီ နှင့် ၂၃) ၂၄) ဦးထွန်း  
 (အကားကျေး၊ အကားကျွန်း / ကျွန်းကျွန်း စီရင်စောက် နှင့် ၂၅) ၂၆) ဒေါ်သန်းစာ  
 (အကားကျေး၊ အိမ်ကော်မတီ အဖွဲ့ဝင် ) ၂၇) ဒေါ်ခင်စာ ( အုပ်စု စီရင်စောက်  
 အဖွဲ့ဝင် ) ၂၈) ဦးကျော်ဝင်းယုန်း (လယ်ယူရေး၊ ဒေါ်ခင်စော ) ၂၉) ဦးစိုးစိန်  
 ဝယ်ယူရေး၊ မှတ်တမ်းထိမ်းမြား ၃၀) ဒေါ်ဂိုသန်း (လယ်ယူရေး၊ အဖွဲ့ဝင် ) ၃၁)  
 ဦးကျော်စိုးဦး (စောဦးအုပ်စု၊ အိမ်ကော်မတီ ) ၃၂) ဒေါ်အေးအေးမြင့်  
 စောဦးအုပ်စု၊ အိမ်ကော်မတီ ) ၃၃) ဦးမြင့်ဇွဲ (လယ်ပတ် ) ၃၄) ဒေါ်ခင်မြင့်အုပ်  
 လယ်ပတ် ၃၅) ဒေါ်အေးအေး (လယ်ပတ်၊ အိမ်ကော်မတီ ) ၃၆) ဦးဆန်းလင်း (ကျွန်းကျွန်း  
 အကားကျေး၊ အကား ) ၃၇) ဦးစောစိုး (စောဦးအုပ်စု၊ အိမ်ကော်မတီ ) ၃၈) ဒေါ်သန်းသန်းဦး  
 စောဦးအုပ်စု၊ အိမ်ကော်မတီ ၃၉) ဦးဂျီမြင့် ( အကြွေခိုက်၊ အုပ်စု ) ၄၀) ဒေါ်စာ  
 (အကြွေခိုက်၊ အုပ်စု ) ၄၁) အရှေ့ကျွန်းလုပ်စောဦး နှင့် ငါးဦးဦး၊ များစွာ  
 အရှေ့ အကားပြုလုပ် သည်။

နောက်လမည့်အစည်းအဝေးပြုလုပ်မည့်  
 (နေ့ရက် / အချိန် / နေရာ)။  
 အစည်းအဝေးမှတ်တမ်းတင်သူ

လက်မှတ် ..... 

အမည် ဒေါ်သန်းသန်းစော

ရာထူး လူထုဆွမ်းရှင်ရေးမှူး



လူထုဗဟိုပြုစီမံကိန်း၊ စေတနာ့ထူးမြို့နယ်  
အစည်းအဝေးမှတ်တမ်း

အစည်းအဝေး၏ ရည်ရွယ်ချက်	စီမံကိန်း မိတ်ဆက်ခြင်း ၊ လူမှုစာရင်းစစ်မှု ပြုလုပ်ခြင်း ၊ ဖွံ့ဖြိုး ရေးစီမံချက်ရေးဆွဲခြင်း နှင့် ကော်မတီများ ဖွဲ့စည်းခြင်း	
ကျေးရွာအမည်/ ကျေးရွာအုပ်စုအမည်	မက္ကွပ်ကိုင်းကျေးရွာ ၊ မက္ကွပ်ကိုင်း ဇုန်စု	
နေ့စွဲ။ ၇ - ၁၂ - ၂၀၁၆	နေရာ။	ရွာလယ် ဓူဂျပ်ဆောင်
တက်ရောက်သူဦးရေ။ကျား ( ၄၈ ) ဦး မ ( ၅၉ ) ဦး ပေါင်း ( ၁၀၇ ) ဦး	အချိန်။	နံနက် ( ၈ ) နာရီ ၊ ညနေ ( ၃ ) နာရီ ထိ ၊

အစည်းအဝေးအစီအစဉ်များ

- (၁) စီမံကိန်း အကြောင်း မိတ်ဆက် ခြင်း
- (၂) လူမှုရေး နှင့် သဘာဝ ဖာရမ်းဖာစစ်ပြု ဖြေ ဖွဲ့ ရေးဆွဲ ခြင်း ၊
- (၃) ကျေးရွာ အခက်အခဲ ၊ ဖွဲ့စည်းချက်များ ရေးဆွဲခြင်း ၊
- (၄) နှိုင်းယှဉ် လေ့လာဖြေ ခြီးစားပေးလုပ်ငန်း ရွေး ချယ်ခြင်း ၊
- (၅) ကျေးရွာ စီမံကိန်း အကောင်အထည်ဖော် ပြုလုပ် ကော် မတီ ဖွဲ့စည်းခြင်း
- (၆)

ဆွေးနွေးချက်များ

..... လက်ထောက် ..... နှင့် ..... ရွေးချယ် နှစ်ပတ်ဝန်း ..... ဖွဲ့စည်းထားပြီး  
 ရှိပြီး ကျေးရွာ လူထုအား ..... စီမံကိန်း အမည် ..... ကျင့်ပဲ့နေ့ ..... ကောက်ယူပေးသော .....  
 အကျိုးရှိစေရန် ..... ကမ္ဘာ့ဘဏ် ..... ဖိတ်ခေါ် နိုင်ငံ ..... လုပ်ငန်း နိုင်ငံ ..... ဖြန့်ခွဲ  
 နိုင်ငံအဆင့် ကျင့်ပဲ့ ..... ကောက်ယူပေး ..... မိတ်ဆက်ခြင်း ..... နှင့် ..... နှိုင်းစာချုပ် .....  
 ကောင်အထည်ဖော် ပေးသော ပြုစုမှု ..... ကျေးလက် အသက်မွေး ဖွဲ့စည်း ထိုးသွင်း  
 ရေးဆွဲခြင်း ပြုစု ..... ဖြစ်ပါကြောင်း ရှင်းလင်း ဆွဲပါသည် ။

လက်တက်ကန် နည်းပညာများ..... ခေါ်ခွယ်ခွယ် ဝင်း မှ ဦးဆောင်၍..... စီမံကိန်း  
လက်ဝန်း အဆင့် ( ၆ ) ဆင့်ကိုင်လုပ်ငန်း..... လက်လက် ရှင်းပြ သိသာသည်။  
စီမံကိန်းကို တာဝန် ပြီး..... လက်ဆင့်..... စတင်ချက်ရကြောင်း! နှင့် အဆင့်တိုင်း  
ထွက် ပြန်လမ်း ဖြစ်သောအခါပြီ..... အားလုံးကိုပင် ဆွေးနွေး ဆောင်ရွက်  
ကြရမည် ပြစ်ကြောင်း ရှင်းလင်း ဆွေးနွေး ဆွဲပါသည်။  
..... ဂူထုလုပ်ငန်းရုံး များ ခေါ်ဆောင်သွား မှ ဦးဆောင်၍..... လူမှုရေး  
ဖွံ့ဖြိုးရေးအဖွဲ့အစည်းများ ဖြစ်ပေါ်အား ရှင်းလင်း ဆွေးနွေး ဆွဲပါသည်။  
..... ဂူထုလုပ်ငန်းအဖွဲ့အစည်းများ အကြောင်း နှင့် လက်လက် အဖွဲ့အစည်းများ အကြောင်း  
ခွဲခြားရှင်းလင်းပြီး ကျေးရွာတွင် လိုအပ်နေသော ဖွံ့ဖြိုးရေး စီမံချက်များ  
ဖြစ်သော စေ့ငှက် ရှင်းလင်း ဆွေးနွေး ဆွဲပါသည်။ သစ်ကြီး ဂူထုလုပ်ငန်း..... အမျိုးသမီး  
ဦးဆောင်အဖွဲ့များ..... ကိုလည်း စေ့ငှက် ဖြင့် ဆွေးနွေး ဆွဲပါသည်။ အမျိုးသမီး များ ၁၂၀  
စွမ်းဆောင်ရည်ကိုလည်း..... တိုးတက်ဖွံ့ဖြိုးရေး ပေးစရာမည်ပြစ်ကြောင်း ရှင်းလင်း ဆွေးနွေး ဆွဲပါ  
သည်။

..... ဂူထုလုပ်ငန်းရုံး များ ဦးဆောင်လမ်း မှ ဦးဆောင်၍..... ကျေးရွာတွင်  
ကြံရွယ်ရေး စုသော အဖွဲ့အစည်းများ ပြုစုသော များ စေတီထုတ်တက် စေ့ငှက် နှင့်  
..... ရွှေ့ပြောင်းချက်များ ရေးဆွဲပြီး..... လုပ်ငန်းခွဲများအား ထုတ်ပေး တင်ပြ တက်  
..... စေ့ငှက် ရှင်းလင်းပြီး..... အမျိုးသား ၂၂၀ ဖွဲ့ အမျိုးသမီး ၂၂၀ ဖွဲ့၍..... ဆွေးနွေး  
..... စေ့ငှက်ပါသည်။

..... ဂူထုလုပ်ငန်းရုံး များ ခေါ်ခွယ်ခွယ် ဝင်း မှ ဦးဆောင်၍..... ကျေးရွာလူထုအား  
..... အကျင့်ဝင်သော စီမံကိန်း လုပ်ငန်းခွဲများ နှင့် အကျင့်မဝင်သော စီမံကိန်း လုပ်ငန်းခွဲ  
..... များ အကြောင်းကို ရှင်းလင်း ဆွေးနွေး ဆွဲပါသည်။

..... ဂူထုလုပ်ငန်းရုံး များ ဦးဆောင်လမ်း မှ ဦးဆောင်၍..... ကျေးရွာအမျိုးသား  
အဖွဲ့များ နှင့် အမျိုးသမီးအဖွဲ့များ မှ..... တင်ပြတား သော လုပ်ငန်းခွဲများကို ဦးစီးယှဉ်  
..... လေ့လာဖြည့် ပြုလုပ်၍..... ဦးစားပေးအဆင့် ရွေးချယ် သတ်မှတ် ဆွဲပါသည်။

..... ဂူထုလုပ်ငန်းရုံး များ ခေါ်ဆောင်သွား မှ ဦးဆောင်လမ်း ကိုမှ  
ဦးဆောင်၍..... အပ်ကော်မတီ..... အဖွဲ့အစည်း၏ ကာကွယ်ထောက်ပံ့ရေး များ အကြောင်း ရှင်း  
..... လင်းပြီး..... ကျေးရွာလူထု၏ အများဆုံးအကျ အကျိုးပြုပြီး..... ကျေးရွာ စီမံကိန်း  
..... စာတောက် အကျပြု ကော်မတီ အား ဖွဲ့စည်း ဆွဲပါသည်။

အစည်းအဝေးဆုံးဖြတ်ချက်များ

- ၁။ ဦးကျွန်း ( ဖျော်ခွဲ စီ. ကောက် ဥက္ကဋ္ဌ )
  - ၂။ ဒေါ်နီကာကော့ ( ဖျော်ခွဲ စီ. ကောက် ဥက္ကဋ္ဌ )
  - ၃။ ဦးကဲမြင့်ဖေား ( သက္ကတရေး ဘယ်ကော်မတီ ဥက္ကဋ္ဌ )
  - ၄။ ဦးဦးသင်း ( သက္ကတရေး ဘယ်ကော်မတီ ရော့ဒ်ကိုင် )
  - ၅။ ဒေါ်သန်းဦး ( သက္ကတရေး ဘယ်ကော်မတီ ဖွဲ့စည်း )
  - ၆။ ဒေါ်ခင်မြင့်ကြည် ( ကျေးဇူး စီ. ကောက် ဥက္ကဋ္ဌ ၊ သို့ ၊ ဖျော်ခွဲ ဖော့ဖွဲ့ဝင် )
  - ၇။ ဒေါ်ချော့စု ( သက္ကတရေး စာရေး )
  - ၈။ ဦးကျော်ဝင်းသန်း ( ဝယ်ယူရေး ဥက္ကဋ္ဌ )
  - ၉။ ဦးခင်မျိုးဦး ( ဝယ်ယူရေး ဘယ်ကော်မတီ )
  - ၁၀။ ဒေါ်နီသန်း ( ဝယ်ယူရေး ဘယ်ကော်မတီ )
  - ၁၁။ ဦးကျော်ပင် ( ရော့ဒ်ကြည့် ကြီးကြပ်ရေး ဘယ်ကော်မတီ ဥက္ကဋ္ဌ )
  - ၁၂။ ဒေါ်စောခိုင် ( ရော့ဒ်ကြည့် ကြီးကြပ်ရေး ဘယ်ကော်မတီ )
  - ၁၃။ ဦးပေတို ( လည်ပတ် ထိန်းသိမ်းရေး ဘယ်ကော်မတီ ဥက္ကဋ္ဌ )
  - ၁၄။ ဒေါ်အာမာကင် ( လည်ပတ် ထိန်းသိမ်းရေး ဘယ်ကော်မတီ )
  - ၁၅။ ဒေါ်ခင်မြင့်စိန် ( အကြံပြု ထိန်းကြား ချက် ဖြေရှင်းရေး ဘယ်ကော်မတီ ဥက္ကဋ္ဌ )
  - ၁၆။ ဦးခင်လင်း ( )
  - ၁၇။ ဒေါ်ကြည်သင်း ( )
  - ၁၈။ ဦးသိန်းမင်းသူ ( စောနုဂွန် ထမ်း )
  - ၁၉။ ဒေါ်ခင်သီတာဦး ( စောနုဂွန် ထမ်း )
- စီမံကိန်း ဂျာနယ် နှင့် မြားအရေးဖြင့်
- |       |       |
|-------|-------|
| ..... | ..... |
| ..... | ..... |
| ..... | ..... |
| ..... | ..... |
| ..... | ..... |
| ..... | ..... |
| ..... | ..... |

ကို အတည်ပြု ရေခဲ ဆုံးဖြတ်ပါသည်။





၆။ လုံခြုံရေးစီမံခန့်ခွဲမှုများ ၇။ မည်သည့်ကား၊ လက်ကား၊ မော်တော်စီးယား ၈။ လူမှုရေး  
ကိစ္စတွင် ဆုံးဖြတ်ချက်ချခြင်း၊ ယူကျ်းအချက် ၉။ ချက်ပြုန်းဆွေး  
နွေးခဲ့ပါသည်။

၇။ အဖွဲ့အစည်းဆိုင်ရာ ချိတ်ဆက်ပုံစံအား လူထုဆည်းကုံး  
ရေးမှူး၊ ဦးကျော်ဝေဝေ၊ ဗဒိုးဆောင်ရွက်၊ ကျေးရွာတွင်းရှိ အဖွဲ့အစည်းများ  
အား ကျေးရွာလူထုဆိုင် မေးမြန်းခဲ့ပါသည်။ ရွာပြင်တွင်ရှိသော အဖွဲ့အစည်း  
များကိုလည်း မေးမြန်းဆွေးနွေးခဲ့ပါသည်။ အဖွဲ့အစည်းများ၏  
ချိတ်ဆက်ပုံစံ၊ အကျိုးပြုမှုများ၊ အား၊ စက်ဝိုင်း၊ အကြီး၊  
စက်ဝိုင်း၊ အလက်၊ စက်ဝိုင်း၊ အလယ်များပြု ပုံစံ၊ ကျန်းမာရေး၊  
စေခဲ့ပါသည်။

အစည်းအဝေးဆုံးဖြတ်ချက်များ

အစီအစဉ် ၁။ အကျ ကျေးရွာလူထု၏ အဆိုပြုချက်အရ  
ယခင်စီမံကိန်းဖြစ်သည့် စီ၊ ထောက်ကော်မတီဝင် အဖြစ် ရောက်  
ရောက်ခဲ့သော အမျိုးသား ဦးစော်ဗျိုးဦး နှင့် ယခင်ဖြစ်  
စီမံကိန်းတွင် စီ၊ ထောက်ကော်မတီ အဖြစ် မရောက်ရှိခဲ့သော  
အမျိုးသား ဦးစော်ဗျိုးဦးကို အား၊ စက်ဝိုင်း၊ အကြီး၊  
စက်ဝိုင်း၊ အလက် အဖြစ် ပြုခဲ့ပါသည်။

အင်္ဂါအစဉ် ၅) အင်္ဂု ကျေးဇူးကုသော် ကုသမှု အကုသိုလ်အပြစ်ဖြင့်... ရှေးဦး...  
 အားဖြင့်... သုံးစကား... ၁) ကျောင်း... ၂) အထက်ကျောင်း... မူလကျောင်း...  
 ၃) ကျောင်း... ၄) အုပ်ချုပ်ရေး... မှား... ၅) ကုသရေး... နေရာ... (၁၅၉)  
 အိမ်ရှင်... အမျိုးအစား... အိမ်... (၇၂) အိမ်... နှင့်... အိမ်... အစ...  
 ၆) လောကံ... နှို... သည်...

အင်္ဂါအစဉ် ၆) အင်္ဂု... နှစ်... နှစ်... နှစ်... နှစ်... နှစ်... နှစ်...  
 အင်္ဂါအစဉ် ၇) အင်္ဂု... နှစ်... နှစ်... နှစ်... နှစ်... နှစ်... နှစ်...  
 အင်္ဂါအစဉ် ၈) အင်္ဂု... နှစ်... နှစ်... နှစ်... နှစ်... နှစ်... နှစ်...  
 အင်္ဂါအစဉ် ၉) အင်္ဂု... နှစ်... နှစ်... နှစ်... နှစ်... နှစ်... နှစ်...

အင်္ဂါအစဉ် ၁၀) အင်္ဂု... နှစ်... နှစ်... နှစ်... နှစ်... နှစ်... နှစ်...  
 အင်္ဂါအစဉ် ၁၁) အင်္ဂု... နှစ်... နှစ်... နှစ်... နှစ်... နှစ်... နှစ်...  
 အင်္ဂါအစဉ် ၁၂) အင်္ဂု... နှစ်... နှစ်... နှစ်... နှစ်... နှစ်... နှစ်...

အင်္ဂါအစဉ် ၁၃) အင်္ဂု... နှစ်... နှစ်... နှစ်... နှစ်... နှစ်... နှစ်...  
 အင်္ဂါအစဉ် ၁၄) အင်္ဂု... နှစ်... နှစ်... နှစ်... နှစ်... နှစ်... နှစ်...  
 အင်္ဂါအစဉ် ၁၅) အင်္ဂု... နှစ်... နှစ်... နှစ်... နှစ်... နှစ်... နှစ်...

အင်္ဂါအစဉ် ၁၆) အင်္ဂု... နှစ်... နှစ်... နှစ်... နှစ်... နှစ်... နှစ်...  
 အင်္ဂါအစဉ် ၁၇) အင်္ဂု... နှစ်... နှစ်... နှစ်... နှစ်... နှစ်... နှစ်...  
 အင်္ဂါအစဉ် ၁၈) အင်္ဂု... နှစ်... နှစ်... နှစ်... နှစ်... နှစ်... နှစ်...  
 အင်္ဂါအစဉ် ၁၉) အင်္ဂု... နှစ်... နှစ်... နှစ်... နှစ်... နှစ်... နှစ်...  
 အင်္ဂါအစဉ် ၂၀) အင်္ဂု... နှစ်... နှစ်... နှစ်... နှစ်... နှစ်... နှစ်...

နောက်လအစည်းအဝေးပြုလုပ်မည်  
 (နေ့ရက် / အချိန် / နေရာ)။  
 အစည်းအဝေးမှတ်တမ်းတင်သူ

လက်မှတ် ..... 

အမည် ..... အိမ်အုပ်ချုပ်ရေး

ရာထူး ..... အုပ်ချုပ်ရေးမှူး



နောက်ဆက်တွဲ (၄) ခြားနားသောအပိုင်းများအတွက် ဦးစားပေးဖွံ့ဖြိုးရေးလုပ်ငန်းစဉ်များ အနှစ်ချုပ်

မူရင်းသည်အား VPSC တွင်ထားရှိရပါမည်။ အခြားဌာနများနှင့် ညှိနှိုင်းရန်အတွက် မိတ္တူအား TPIC သို့ပို့ရပါမည်။ MIS data အနေဖြင့်သွင်းရန်မလိုအပ်ပါ။

	အဆင့်	လုပ်ငန်း	မည်သူ ဦးစားပေးလဲ	လ / နှစ်	ကျေးဇူးတင်တာဝန်ခံသူ သို့ အုပ်စု	ပြင်ပမှ မည်သူ ထောက်ပံ့မလဲ
အခြေခံအဆောက်အအုံ	၁	ဂျာနယ်စာရင်းစနစ်	<input checked="" type="checkbox"/> မ <input checked="" type="checkbox"/> ကျား	၂၀၁၉	ကျေးဇူးတင်	
	၂	စာကြည့်တိုက်	<input checked="" type="checkbox"/> မ <input type="checkbox"/> ကျား	၂၀၂၂	ကျေးဇူးတင်	
	၃		<input type="checkbox"/> မ <input type="checkbox"/> ကျား			
	၄		<input type="checkbox"/> မ <input type="checkbox"/> ကျား			
	၅		<input type="checkbox"/> မ <input type="checkbox"/> ကျား			
အသက်မွေးဝမ်းကျောင်းမှု/ စိတ်ပိုင်းရေး	၁		<input type="checkbox"/> မ <input type="checkbox"/> ကျား			
	၂		<input type="checkbox"/> မ <input type="checkbox"/> ကျား			
	၃		<input type="checkbox"/> မ <input type="checkbox"/> ကျား			
	၄		<input type="checkbox"/> မ <input type="checkbox"/> ကျား			
	၅		<input type="checkbox"/> မ <input type="checkbox"/> ကျား			
ကျန်းမာရေး နှင့် အာဟာရ		ဆေးလေးခန်း	<input type="checkbox"/> မ <input checked="" type="checkbox"/> ကျား	၂၀၂၀	ကျေးဇူးတင်	
	2		<input type="checkbox"/> မ <input type="checkbox"/> ကျား			
	3		<input type="checkbox"/> မ <input type="checkbox"/> ကျား			
	4		<input type="checkbox"/> မ <input type="checkbox"/> ကျား			
	5		<input type="checkbox"/> မ <input type="checkbox"/> ကျား			
ပညာရေး	၁	မူလတန်း၊ အထက်တန်း	<input checked="" type="checkbox"/> မ <input checked="" type="checkbox"/> ကျား	၂၀၁၆	ကျေးဇူးတင်	ကုသမဟိုပြု
	၂	မူကြိုကျောင်း	<input checked="" type="checkbox"/> မ <input type="checkbox"/> ကျား	၂၀၂၁	ကျေးဇူးတင်	
	၃		<input type="checkbox"/> မ <input type="checkbox"/> ကျား			
	၄		<input type="checkbox"/> မ <input type="checkbox"/> ကျား			
	၅		<input type="checkbox"/> မ <input type="checkbox"/> ကျား			



အခြား	၁	လျှပ်စစ် မီးလင်းရေး	<input type="checkbox"/> မ <input checked="" type="checkbox"/> ကျား	၂၀၁၈	ကျေးဇူး	လူထုမဟုတ်ပါ
	၂	အိမ်အိမ်လင်းရေး	<input checked="" type="checkbox"/> မ <input type="checkbox"/> ကျား	၂၀၁၁	ကျေးဇူး	
	၃	ဥာ ဝဇ လမ်းတက်	<input type="checkbox"/> မ <input checked="" type="checkbox"/> ကျား	၂၀၁၆	ကျေးဇူး	လူထုမဟုတ်ပါ
	၄	ဥာတွင်းလမ်း	<input checked="" type="checkbox"/> မ <input type="checkbox"/> ကျား	၂၀၁၇	ကျေးဇူး	လူထုမဟုတ်ပါ
	၅		<input type="checkbox"/> မ <input type="checkbox"/> ကျား			



နောက်ဆက်တွဲ (၄) ခြားနားသောအပိုင်းများအတွက် ဦးစားပေးဖွံ့ဖြိုးရေးလုပ်ငန်းစဉ်များ အနှစ်ချုပ်

မူရင်းသည်အား VPSC တွင်ထားရှိရပါမည်။ အခြားဌာနများနှင့် ညှိနှိုင်းရန်အတွက် မိတ္တူအား TPIC သို့ပို့ရပါမည်။ MIS data အနေဖြင့်သွင်းရန်မလိုအပ်ပါ။

	အဆင့်	လုပ်ငန်း	မည်သူ ဦးစားပေးလဲ	လ / နှစ်	ကျေးရွာမှ တာဝန်ခံသူ သို့ အုပ်စု	ပြင်ပမှ မည်သူ ထောက်ပံ့ မလဲ
အခြေခံအဆောက်အအုံ	၁	စတုဂံဆောင်	<input checked="" type="checkbox"/> မ <input checked="" type="checkbox"/> ကျား	၂၀၁၆	ကျေးရွာလူထု	လူထုပံ့ပိုးမှု
	၂	ရွာတွင်းလမ်း	<input checked="" type="checkbox"/> မ <input checked="" type="checkbox"/> ကျား	၂၀၁၈	ကျေးရွာလူထု	လူထုပံ့ပိုးမှု
	၃	ရွာတွင်း ဆောက်လမ်း	<input checked="" type="checkbox"/> မ <input checked="" type="checkbox"/> ကျား	၂၀၁၈	ကျေးရွာလူထု	လူထုပံ့ပိုးမှု
	၄	ဆောက်ကူးသံတာ	<input checked="" type="checkbox"/> မ <input checked="" type="checkbox"/> ကျား	၂၀၁၇	ကျေးရွာလူထု	ကျေးလက်ဌာန
	၅	ကျွန်ကျပ်ကျေအောင်	<input type="checkbox"/> မ <input checked="" type="checkbox"/> ကျား	၂၀၁၉	ကျေးရွာလူထု	
အသက်မွေးဝမ်းကျောင်းမှ/ စိုက်ပျိုးရေး	၁	အိမ်တွင်း မူသစ်တိုး	<input checked="" type="checkbox"/> မ <input type="checkbox"/> ကျား	၂၀၁၈	ကျေးရွာလူထု	ကျေးလက်ဌာန
	၂		<input type="checkbox"/> မ <input type="checkbox"/> ကျား			
	၃		<input type="checkbox"/> မ <input type="checkbox"/> ကျား			
	၄		<input type="checkbox"/> မ <input type="checkbox"/> ကျား			
	၅		<input type="checkbox"/> မ <input type="checkbox"/> ကျား			
ကျန်းမာရေး နှင့် အာဟာရ			<input type="checkbox"/> မ <input type="checkbox"/> ကျား			
	2		<input type="checkbox"/> မ <input type="checkbox"/> ကျား			
	3		<input type="checkbox"/> မ <input type="checkbox"/> ကျား			
	4		<input type="checkbox"/> မ <input type="checkbox"/> ကျား			
	5		<input type="checkbox"/> မ <input type="checkbox"/> ကျား			
ပညာရေး	၁	အလယ်တန်းကျောင်း	<input checked="" type="checkbox"/> မ <input checked="" type="checkbox"/> ကျား	၂၀၁၈	ကျေးရွာ	ပညာရေးဌာန
	၂		<input type="checkbox"/> မ <input checked="" type="checkbox"/> ကျား			
	၃		<input type="checkbox"/> မ <input type="checkbox"/> ကျား			
	၄		<input type="checkbox"/> မ <input type="checkbox"/> ကျား			
	၅		<input type="checkbox"/> မ <input type="checkbox"/> ကျား			

အခြား	၁	လယ်ယာမြေဖော်ပြချက်	<input checked="" type="checkbox"/> မ <input checked="" type="checkbox"/> ကျား	၂၀၁၈	ကျေးဇူးလူဝတ်	အလွတ်ကောက်
	၂	အိမ်ခြံမြေ မီးသင့်ရေး	<input checked="" type="checkbox"/> မ <input checked="" type="checkbox"/> ကျား	၂၀၁၇	ကျေးဇူးလူဝတ်	အလွတ်ကောက်
	၃	လုပ်ငန်းခွင်လမ်းရေး	<input checked="" type="checkbox"/> မ <input checked="" type="checkbox"/> ကျား	၂၀၁၈	ကျေးဇူးလူဝတ်	ဒေါ်နန်းမာမာ
	၄		<input type="checkbox"/> မ <input type="checkbox"/> ကျား			
	၅		<input type="checkbox"/> မ <input type="checkbox"/> ကျား			