

ပြည်ထောင်စုသမ္မတမြန်မာနိုင်ငံတော်အစိုးရ
စိုက်ပျိုးရေး၊ မွေးမြူရေးနှင့်ဆည်မြောင်းဝန်ကြီးဌာန
ကျေးလက်ဒေသဖွံ့ဖြိုးတိုးတက်ရေးဦးစီးဌာန

လူထုဗဟိုပြုစီမံကိန်း (စတုတ္ထနှစ်စက်ဝန်း)

National Community Driven Development Project



ကျေးရွာဖွံ့ဖြိုးရေးအစီအစဉ်
Village Development Plan (VDP)

ရွှေကုမြို့နယ်

မံခါးကျေးရွာ၊ စီသောင်ကျေးရွာအုပ်စု

၂၀၂၁ခုနှစ်၊ ဇူလိုင်လ

မာတိကာ

၁။ မြို့နယ်မြေပုံ

၂။ ကျေးရွာ တည်နေရာပြ မြေပုံ

၃။ အုပ်စုတွင်ပါဝင်သောကျေးရွာများစာရင်း

၄။ ကျေးရွာသမိုင်းကြောင်းနှင့် ကျေးရွာအခြေခံအချက်အလက်များ

၅။ လူထုပူးပေါင်းပါဝင်သော လူမှုဆန်းစစ်ခြင်းနှင့် အကဲဖြတ်ခြင်းလုပ်ငန်းစဉ်
(PSA / PRA အကျဉ်းချုပ်ဇယား)

၆။ ကျေးရွာဖွံ့ဖြိုးရေးအစီအစဉ်တွင် အသုံးပြုသော PRA tools များနှင့် တစ်ခုချင်းစီအတွက်သုံးသပ်ချက်များ

(က) လူမှုရေးအရင်းအမြစ်ပြမြေပုံ

(ခ) ဥစ္စာနေကြွယ်ဝမှုအဆင့်သတ်မှတ်ခြင်း

(ဂ) ပိုင်ဆိုင်မှုသုံးသပ်ခြင်း

(ဃ) ပင့်ကူအိမ်သုံးသပ်ခြင်း

(င) ရာသီခွင်ပြ ပြက္ခဒိန်

(စ) ဗင်းပုံစံ

(ဆ) အမျိုးသား / အမျိုးသမီး အခက်အခဲများ

(ဇ) ကျေးရွာမျှော်မှန်းချက် အမျိုးသား / အမျိုးသမီး

(ဈ) ဦးစားပေးဖွံ့ဖြိုးရေးလုပ်ငန်းများ

၇။ ကော်မတီဝင်များရွေးချယ်ခြင်းနှင့် ကျေးရွာဖွံ့ဖြိုးရေးအစီအစဉ်ဆောင်ရွက်မှု မှတ်တမ်းဓါတ်ပုံများ

၈။ ကျေးရွာအခြေခံအချက်အလက်များ (ပုံစံ - ၁)

၉။ စီမံကိန်းစက်ဝန်းအချိန်ဇယား (ပုံစံ - ၂)

၁၀။ ကျေးရွာဖွံ့ဖြိုးရေးအစီအစဉ် (ပုံစံ - ၃)

၁၁။ ကျေးရွာစီမံကိန်းလုပ်ငန်းခွဲများရွေးချယ်ခြင်း (ပုံစံ - ၄)

၁၂။ အစည်းအဝေးမှတ်တမ်းများ

၁၃။ ကဏ္ဍအလိုက်ဖွံ့ဖြိုးရေးလုပ်ငန်းစဉ်များ

ဓမ္မမြို့ရေး၊ ရေလုပ်ငန်းနှင့် ကျေးလက်ဓမ္မသဖွံ့ဖြိုးရေး ဝန်ကြီးဌာန
 (ကျေးလက်ဓမ္မသဖွံ့ဖြိုးတိုးတက်ရေးဦးစီးဌာန)
 ဧရွက္ကုမြို့နယ်ကျေးလက်ဓမ္မသဖွံ့ဖြိုးတိုးတက်ရေးဦးစီးဌာန
 ဧရွက္ကုမြို့နယ်ကျေးရွာများအခြေပြမြေပုံ

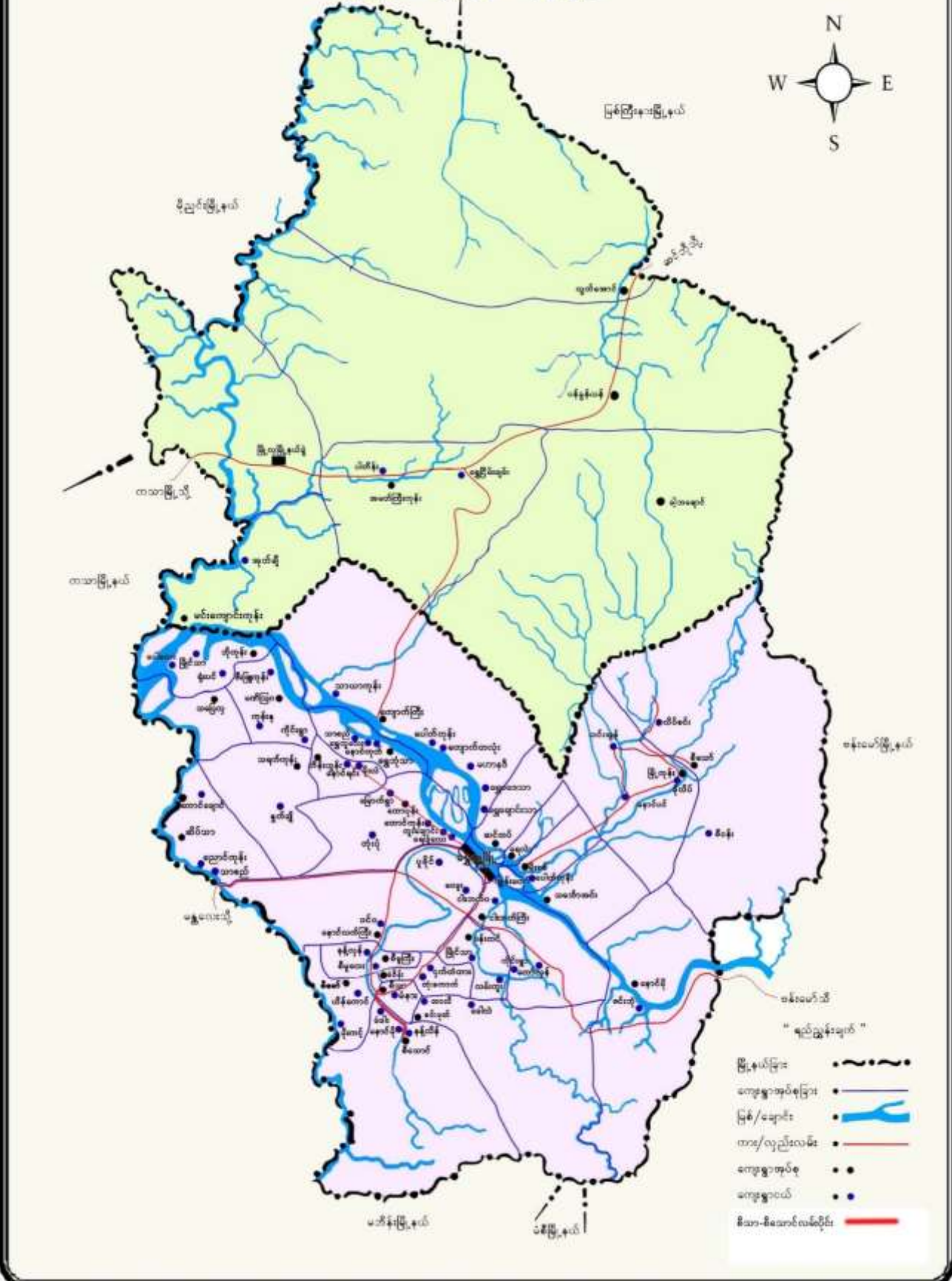

၂။ ကျေးရွာတည်နေရာပြမြေပုံ

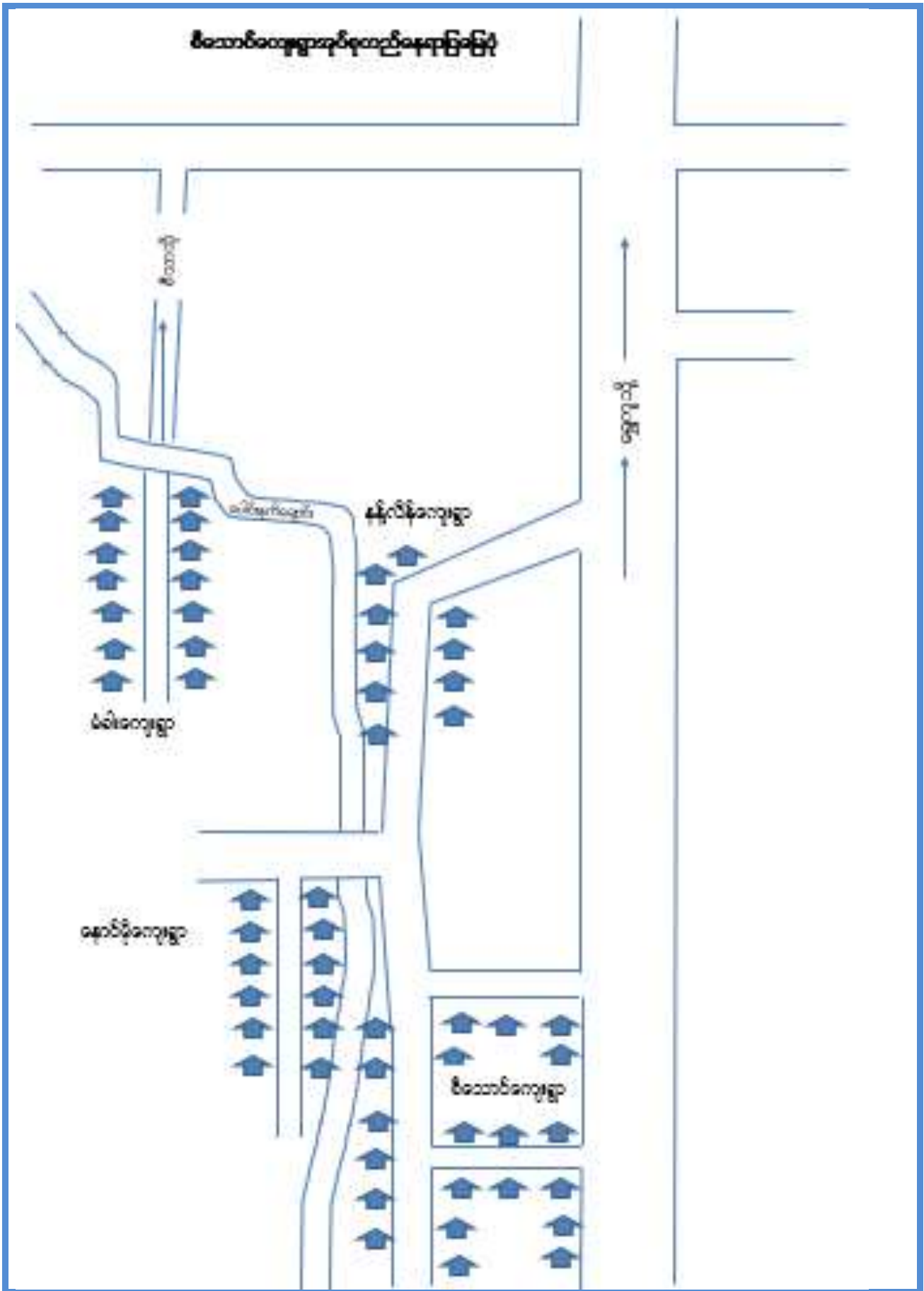

၃။ အုပ်စုတွင်ပါဝင်သောကျေးရွာများစာရင်း

အုပ်စုအမည် - စီသောင်ကျေးရွာအုပ်စု

ပါဝင်သောကျေးရွာများ - စီသောင်ကျေးရွာ၊ နောင်မိုကျေးရွာ၊ နန့်လိန်ကျေးရွာ၊ မံခါးကျေးရွာ။

၄။ ကျေးရွာသမိုင်းကြောင်းနှင့် ကျေးရွာအခြေခံအချက်အလက်များ

စီသောင်ကျေးရွာအုပ်စု၊ မံခါးကျေးရွာ

ရွှေကျမြို့နယ်၊ စီသောင်ကျေးရွာအုပ်စု၊ မံခါးကျေးရွာသည် ရွှေကျမြို့နှင့်(၁၁)မိုင်ခန့်ကွာဝေးပြီး စီသာသို့သွားရာ လမ်းပေါ်တွင်တည်ရှိသည်။ ရွာ၏ အရှေ့ဖက်တွင် စင်းဖုတ်ကျေးရွာ၊ အနောက်ဖက်တွင် ဟိန်ကောင်ကျေးရွာ၊ တောင်ဖက်တွင် စီးသောင်ကျေးရွာနှင့် မြောက်ဖက်တွင် စီသာကျေးရွာတို့နှင့် နယ်နိမိတ်ခြင်းထိစပ်လျက် ရှိပါသည်။ မံခါးကျေးရွာ ကို၁၉၁၈ခုနှစ်တွင် အိမ်ခြေ(၁၅)အိမ်ခန့်ဖြင့် စတင်တည်ထောင်ခဲ့ပါသည်။ မံခါးကျေးရွာသည် ယခင်ကရွှေတောင်အနီး ရွာလေးရွာ၏ အဆက်အနွယ်များ ဖြစ်ကြသည်။ ရှမ်းမျိုးနွယ်စုမှ ဆင်းသက်လာကြသဖြင့် ရှမ်းအမည်များနေရာတကာ ရှိလေသည်။ ရွှေတောင်ဖြင့်နီးကပ်သဖြင့် နတ်ကြီးသည်ဟုဆိုပါသည်။ အပြောအဆိုအနေအထိုင်အစစ စည်းကမ်းများ သတ်မှတ်ခဲ့ကြပါသည်။ ကျေးရွာတည်ထောင်စက အုပ်ချုပ်ခဲ့သော ကျေးရွာအုပ်ချုပ်ရေးမှူးများမှာ ဦးထော်ဖြစ်ပါသည်။ ၎င်းမှတစ်ဆင့် ဦးသန်းကြိုင်၊ ဦးထွန်းကြည်၊ ဦးချစ်ထွေး၊ ဦးမြင့်ရွှေ၊ ဦးမြင့်ဝင်း၊ ဦးလှညွန့်၊ ဦးတင်မြင့် စသည်ဖြင့် အဆက်ဆက်အုပ်ချုပ်ခဲ့ကြပါသည်။

၂၀၀၂ခုနှစ်မှစတင်၍ ဆရာတော်၏ဦးဆောင်မှုဖြင့် ကျေးရွာလမ်းများကို စတင်ပြုပြင်ခဲ့ပြီး စည်းကမ်းတစ်ကျ နေထိုင်သုံးစွဲရန် ဆိုဆုံးမခဲ့သဖြင့် ကျေးရွာလူထုများစည်းလုံးညီညွတ်စွာ လုပ်ဆောင်ခဲ့၍ တိုးတက်ပြောင်းလဲလာခဲ့သည်။ မံခါးကျေးရွာသည် ယခင်ကသက်ကယ်တောကြီးဖြစ်ခဲ့ပြီး ရှမ်းအမည်ဖြင့် မံခါး(သက်ကယ်ရွာ) ဟုအဓိပ္ပာယ်ရပြီး မံခါးမှမံခါးဖြစ်လာခဲ့ပါသည်။ ကျေးရွာတည်ထောင်စက စာသင်ကျောင်းကို ကျေးရွာအောက်ပိုင်း ဘုန်းတော်ကြီးကျောင်းဟောင်းတွင် သက်ကယ်တဲလေးဆောက်ကာ ဆရာအငှားဖြင့် သင်ကြားခဲ့ရပါသည်။ ၁၉၇၈ခုနှစ်တွင် အစိုးရကျောင်းရရှိခဲ့၍ ကျောင်းအုပ်ဆရာကြီး ဦးမောင်မောင် တစ်ဦးတည်းဖြင့်သင်ကြားခဲ့ရသောကြောင့် ပညာရေးအားနည်းခဲ့ကြပါသည်။

မံခါးကျေးရွာတွင် ကျေးလက်ဆေးပေးခန်းမရှိပါ။ နေထိုင်မကောင်းကြလျှင် စီသာဆေးပေးခန်းသို့ သွားကြရပါသည်။ ယခင်ကဝမ်းရောဂါဖြစ်သူတစ်ဦးသည် ဆေးဆရာအချိန်မီရောက်ရှိသောကြောင့် အသက်သေဆုံးခဲ့ဘူးပါသည်။ ကျေးရွာလျှပ်စစ်မီးမရခင်အချိန်များတွင် ဖယောင်းတိုင်၊ ဆိုလာများကိုသာ အသုံးပြုခဲ့ရပါသည်။ ၂၀၁၅ခုနှစ်တွင် ကျေးရွာလျှပ်စစ်မီးရရှိခဲ့ခြင်းကြောင့် စက်ရေတွင်းများ မောင်းနှင်အသုံးပြု ခဲ့ရပါသည်။ ယခင်ကရေကိုလည်း သဲတွင်းများတူး၍ ၎င်းတစ်ခုတည်းသာရှိသော အုတ်ရေတွင်းကိုသာ သောက်သုံးခဲ့ရပါသည်။

UN-HABITAT စီမံကိန်းမှ ရေတိုက်များ၊ ဆိုလာပြားများ၊ ကျေးရွာတွင်းလမ်းများ ထောက်ပံ့ပေးခဲ့သဖြင့် ကျေးရွာဖွံ့ဖြိုးတိုးတက်ခဲ့ပါသည်။ လူထုဗဟိုပြုစီမံကိန်းမှ ကျေးရွာအတွက်လိုအပ်သော အခြေခံအဆောက်အအုံ၊ လမ်း တံတား ဆောင်ရွက်ပေးပါကကျေးရွာပိုမို ဖွံ့ဖြိုးတိုးတက်ပြောင်းလဲလာမည်ဟုမျှော်လင့်မိပါသည်။

၅။ ကျေးရွာလူထုပူးပေါင်းပါဝင်သောလူမှုဆန်းစစ်ခြင်းနှင့်အကဲဖြတ်ခြင်းလုပ်ငန်းစဉ် (PSA/PRA) အကျဉ်းချုပ်ဇယား

| စဉ် | အကြောင်းအရာ | ရက်စွဲ | ဦးတည်အုပ်စု | တက်ရောက်သူ | | | အဓိကဆွေးနွေးချက်များ |
|-----|------------------------------------|----------|--|------------|----|--------|---|
| | | | | ကျား | မ | ပေါင်း | |
| ၁ | လူမှုရေးနှင့် အရင်းအမြစ်ပြု မြေပုံ | ၉.၇.၂၀၁၈ | ကျေးရွာလူထု(ရပ်မိရပ်ဖ များ၊ ဆင်းရဲချမ်းသာ၊ အလယ်အလတ်၊ နွမ်းပါး၊ အနွမ်းပါးဆုံးနှင့် လူငယ်အုပ်စုများ) | ၅ | ၁၁ | ၁၆ | အိမ်များ၊ အခြေခံအဆောက်အအုံများ၊ လမ်းပန်းဆက်သွယ်ရေး၊ လယ်ယာမြေများ၊ မြစ်ချောင်းများနှင့် နယ်နိမိတ်များ။ |
| ၂ | ဥစ္စာနေကြွေမှု အဆင့် သတ်မှတ်ချက် | ၉.၇.၂၀၁၈ | ကျေးရွာလူထု(ရပ်မိရပ်ဖ များ၊ ဆင်းရဲချမ်းသာ၊ အလယ်အလတ်၊ နွမ်းပါး၊ အနွမ်းပါးဆုံးနှင့် လူငယ်အုပ်စုများ) | ၁၀ | ၁၅ | ၂၅ | ကွဲပြားသောလူမှုစီးပွားရေးအမျိုးအစား များ အမျိုးသားနှင့်အမျိုးသမီးများ ၏ မကူကွဲပြားသောအသုံးပြုခွင့်နှင့် အရင်းအမြစ်များအပေါ်ထိန်းချုပ်ခြင်း။ |
| ၃ | ပိုင်ဆိုင်မှု သုံးသပ်ခြင်း | ၉.၇.၂၀၁၈ | ကျေးရွာလူထု(ရပ်မိရပ်ဖ များ၊ ဆင်းရဲချမ်းသာ၊ အလယ်အလတ်၊ နွမ်းပါး၊ အနွမ်းပါးဆုံးနှင့် လူငယ်အုပ်စုများ) | ၉ | ၁၃ | ၂၂ | အမျိုးသားနှင့်အမျိုးသမီးများထိန်းချုပ် ထားသည့်ပိုင်ဆိုင်မှု (သို့) အရင်းအမြစ်များ၏ဦးစားပေးမှုများနှင့် လိုအပ်ချက်များကွဲပြားခြားနားခြင်း |
| ၄ | ရာသီခွင်ပြ ပြက္ခဒိန် | ၉.၇.၂၀၁၈ | ကျေးရွာလူထု(ရပ်မိရပ်ဖ များ၊ ဆင်းရဲချမ်းသာ၊ အလယ်အလတ်၊ နွမ်းပါး၊ အနွမ်းပါးဆုံးနှင့် လူငယ်အုပ်စုများ) | ၁၁ | ၁၀ | ၂၁ | ရာသီဥတု၊ စိုက်ပျိုးသီးနှံများ၊ နေ့စား လုပ်ငန်းများ မွေးမြူရေးလုပ်ငန်း၊ အစားအစာရရှိမှုများ နှင့် ပွဲတော်များ။ |
| ၅ | ပင့်ကူအိမ် သုံးသပ်ခြင်း | ၉.၇.၂၀၁၈ | ကျေးရွာလူထု(ရပ်မိရပ်ဖ များ၊ ဆင်းရဲချမ်းသာ၊ အလယ်အလတ်၊ နွမ်းပါး၊ အနွမ်းပါးဆုံးနှင့် လူငယ်အုပ်စုများ) | ၁၂ | ၁၅ | ၂၇ | အမျိုးသားနှင့်အမျိုးသမီးများ တန်းတူ အခွင့် အရေးရရှိမှုနှင့် မရရှိသည့်အကြောင်းအရင်းများ။ |
| ၆ | ဗင်းပုံစံ | ၉.၇.၂၀၁၈ | ကျေးရွာလူထု(ရပ်မိရပ်ဖ များ၊ ဆင်းရဲချမ်းသာ၊ အလယ်အလတ်၊ နွမ်းပါး၊ အနွမ်းပါးဆုံးနှင့် လူငယ်အုပ်စုများ) | ၁၀ | ၆ | ၁၆ | ကျေးရွာအတွင်းနှင့် ပြင်ပရှိအဖွဲ့ အစည်း များမည်ကဲ့သို့သော လုပ်ငန်းများ အတွက် မည်သည့်အဖွဲ့ များနှင့် ချိတ်ဆက်လုပ်ကိုင်မှု။ |

(ခ) ဥစ္စာနေကြွယ်ဝမှုအဆင့်သတ်မှတ်ခြင်း

ပါဝင်ဆောင်ရွက်သူ (၂၅)၊ ကျား (၁၀)၊ မ (၁၅)

ဥစ္စာနေအဆင့်သတ်မှတ်ခြင်း

ကျေးရွာ-မံခါး အုပ်စု-စီသောဇ ရက်စွဲ - 2.4.2019

| စဉ် | အမျိုးအစား | သတ်မှတ်ချက်/ညွှန်းကိန်း | အိမ်ထောင်စုအရေအတွက် | ရာခိုင်နှုန်း |
|-----|----------------|--|---------------------|---------------|
| ၁ | ချမ်းသာ | လယ် (၁၅) ဧကအတွင်း / ကျေးရွာ (၅) ဧကအတွင်း / လယ်ယာအနည်းငယ်ပစ္စည်း / ဥစ္စာအမျိုးအစား / အိမ်အမျိုးအစား / | ၃ | ၂.၄၃ % |
| ၂ | အလယ်အပတ် | လယ် (၅) ဧကအတွင်း / ပျဉ်ထောင် / အိမ်အမျိုးအစား / | ၄၀ | ၃၂.၅၂ % |
| ၃ | လက်လှုပ်လက်စား | ထိုက်ထိုက် / သစ်တော / ကြမ်းခင်း / | ၈၀ | ၆၅.၀၅ % |

* ပါဝင်ဆောင်ရွက်သူ - ကျား - ၁၀
မ - ၁၅

ဥစ္စာနေအဆင့်သတ်မှတ်ခြင်း

(ဆန်းစစ်ချက်နှင့် သုံးသပ်ချက်)

ကျေးရွာ - မံခါး အုပ်စု - စီသောဇ

- မံခါးကျေးရွာတွင် ချမ်းသာ / အလယ်အပတ် / လက်လှုပ်လက်စား ပါဝင်မှု (၃) မျိုး ရှိပါသည်။
- လယ် (၁၅) ဧကအတွင်း နှင့် ကျွဲ / ငှက် (၅) ဧကအတွင်း လယ်ယာ ဧကပစ္စည်း ပိုင်ဆိုင်ဆောင်ရွက်ဆောင်ရွက်သူ (၃) ဦးသာရှိပါသည်။
- အလယ်အပတ်အဆင့်မှာ (၄၀) ဦးရှိပြီး လက်လှုပ်လက်စားမှာ အိမ်ထောင်စု (၈၀) ဦးသာရှိပါသည်။
- အလယ်အပတ်အဆင့်နှင့်လက်လှုပ်လက်စားမှာ ပါဝင်ဆောင်ရွက်သူများမှာ မံခါးကျေးရွာရှိပါသည်။

ရက်စွဲ - 2.4.2019

(ဂ) ပိုင်ဆိုင်မှုသုံးသပ်ခြင်း

ပါဝင်ဆောင်ရွက်သူ (၂၂)၊ ကျား (၉)၊ မ (၁၃)

| အရင်းအမြစ်သုံးစွဲမှုပုံစံ | | | အရင်းအမြစ်သုံးစွဲမှုပုံစံ | | |
|--|-----------------|------------------|--------------------------------|-----------------|------------------|
| ကျေးရွာ-မဲခေါ် | အုပ်စု-စီဘောင်း | ရက်စွဲ- 2.4.2019 | ကျေးရွာ-မဲခေါ် | အုပ်စု-စီဘောင်း | ရက်စွဲ- 2.4.2019 |
| ကျား | မ | ကျား+မ | ကျား | မ | ကျား+မ |
| ထွန်စက် | ချယ်စက် | ဆိုင်ကယ် | ထွန်စက် | သနပ်ခါး | ဘုန်းကြီးကျောင်း |
| ကောလုံးကွင်း | ထမင်းဖောင်းအိုး | ဖုန်း | ကား | တံစဉ် | စာပေကျောင်း |
| ဓါး | အိမ်သနပ်ခါး | ဘုန်းကြီးကျောင်း | ပျဉ်း | တံမျက်စည်း | လှည်း |
| ကျား | တံစဉ် | လမ်း | ချယ်စက် | | တံကား |
| ပျဉ်း | ပက်ဝတ်ကုန် | တံကား | ထမင်းဖောင်းအိုး | | ဒါဝတ်ဒါထည် |
| ထွန်/စွဲ | တံမျက်စည်း | စာပေကျောင်း | ဆိုင်ကယ် | | ပယ်ယာမြေ |
| | | ဒါဝတ်ဒါထည် | ဖုန်း | | ကောလုံးကွင်း |
| | | ပယ်ယာမြေ | ဓါး | | |
| | | | ထွန်/စွဲ | | |
| * ပါဝင်ဆောင်ရွက်သူ - ကျား - ၁၀ မ - ၁၅ | | | ပါဝင်သူ ကျား - ၁၀ မ - ၁၅ | | |

အရင်းအမြစ် သုံးစွဲမှုနှင့် ထိန်းချုပ်မှု ဆန်းစစ်ချက် နှင့် ဆွေးနွေးချက်

ကျေးရွာ - မဲခေါ် အုပ်စု - စီဘောင်း

- ထွန်စက် / ကောလုံးကွင်း / ကား / ပျဉ်း / ထွန်ခွက် / စားပွဲ / စားခန်း / အဖွဲ့အစည်းများ ပြင်ဆင်မှု
- ချယ်စက် / ထမင်းဖောင်းအိုး / တံစဉ် / တံမျက်စည်း / တံကား / စာပေကျောင်း / စာပေအိမ် / စာပေအိမ်များ ပြင်ဆင်မှု
- ချယ်စက် / ချယ်စက် / ကား / စာပေကျောင်း / ဆိုင်ကယ် / စာပေအိမ် / စားပွဲ / စားခန်း / အဖွဲ့အစည်းများ ပြင်ဆင်မှု
- ချယ်စက် / စာပေကျောင်း / မင်း / စာပေ / မင်း / စာပေအိမ် / စားပွဲ / စားခန်း / အဖွဲ့အစည်းများ ပြင်ဆင်မှု

ရက်စွဲ - 2.4.2019

(c) ပင့်ကူအိမ်သုံးသပ်ခြင်း

ပါဝင်ဆောင်ရွက်သူ (၂၇)၊ ကျား (၁၂)၊ မ (၁၅)



“ပင့်ကူအိမ်သုံးသပ်ခြင်း”
ဆန်းစစ်ချက် နှင့် ဆွေးနွေးချက်

ကျား- ၁၂ မ- ၁၅

- အချစ် သမီး များသည် အမျိုးသားများထက်
 ပိုမိုပေး / ပျံ့နှံ့ / ကျန်းမာရေး စသည်တို့တွင်
 ကျွန်ုပ်တို့၏ နှစ်ဖက် အမျိုးသမီးများက အပူအနီနှင့်
 အဆင်အပါး ပြုပါသည်။ အိမ်ထောင် အဖွဲ့၏ စိတ်နှလုံးသည်
 အချိန်ကုန် လေ့ရှိပါသည်။
 ဘာသာရေး၊ ခိုကုန်ရေး၊ ပျံ့နှံ့ရေး တို့တွင် အမျိုးသား
 အမျိုးသမီးတို့က ပျက်စီးနေကြပါသည်။

၂၀၁၉- ၂.၄.၂၀၁၉

(ဆ) အမျိုးသား / အမျိုးသမီး အခက်အခဲများ

ပါဝင်ဆောင်ရွက်သူ (၂၆)၊ ကျား (၁၂)၊ မ (၁၄)

ကျေးဇူး-မိခင်: ဗုဒ္ဓ-စိန္တောစ 2.4.2019
ပြဿနာအခက်အခဲ (အမျိုးသမီး)

- ၁- ကျောင်းသား/သူ များ ဖခင်/မိခင် လာရောက်ခက်ခဲခြင်း / မိ: နာသိမှာ ရေလျှော်ခြင်း၊ အဖတ် ပြုစုခြင်း၊
 * လမ်းပန်းဆက်သွယ်ရေး အဆင်မပြေမှု /
- ၂- ကျောင်းသား / သူများ အတွက် နေရာလုံခြုံမှု မရှိခြင်း / ဆိတ်ချရမှု မရှိခြင်း / မှီ
- ၃- စိုက်ပျိုးရေး၊ မြေရေး၊ အတွက် ငွေကြေး အရင်းအနှီး ခက်ခဲမှု /
- ၄- အနီးကြီးကျောင်း၊ အတွင်းကျွန်း၊ ခြံ၊ ပျား ဝေပေးခြင်း
- ၅- သောက်သုံးရေ လုံလောက်မှု မရှိခြင်း
- ၆- နေထိုင်ရာနေရာ အခက်အခဲ အင်အားလက်စား: (၂) မြို့ အရပ် အခက်အခဲ ရှိခြင်း

ကျေးဇူး-မိခင်: ဗုဒ္ဓ-စိန္တောစ 2.4.2019
ပြဿနာအခက်အခဲ (အမျိုးသား)

- ၁- ရွာသူ၊ ရွာသား များ သွားလာရေး အခက်အခဲ
- ၂- R.၆ ကျောင်းသား/သူများ နေရာထိုင်ခင်း မလုံလောက်သော အခက်အခဲ
- ၃- အရေးပေါ်လူနာများ အကူအညီ နောက်ခံခြင်း ကြုံကြပ်ခြင်း အခက်အခဲ
- ၄- လူနေမှု အခက်အခဲ မြေနေရာ မရှိခြင်း
- ၅- ကျေးဇူး နှင့် ညီညွတ်သော သောက်ရေ သန့်မရှိသော အခက်အခဲ
- ၆- ကျောင်းသား/သူ များ အကူအညီ ကျေးဇူး အခက်အခဲ ရှိခြင်း

(၉) ကျေးရွာမှော်မှန်းချက် အမျိုးသား/အမျိုးသမီး

ပါဝင်ဆောင်ရွက်သူ (၂၆)၊ ကျား (၁၂)၊ မ (၁၄)

ကျေးရွာ-ပွဲအား: အုပ်စု-စီမံကိန်း 2.4.2019

မှော်မှန်းချက်(အမျိုးသမီး)

- ၁။ သွားလာရေးအဆင်ပြေစေရန်၊ ကျောင်းသား/သူများ သွားလာရေး ဖွံ့ဖြိုးအဆင်ပြေလာမည်
- ၂။ ကလေးတွေအတွက် ပျော်ရွှင်မှုရှိလာမည်၊ စာသင်ကြား ဂုဏ်အဆင်ပြေ လာမည်၊ ပိုမိုအားပေးဆောင်ရွက်လာမည်
- ၃။ အလုပ်ကိုင်အဖွဲ့ရေးတွေအဆင်ပြေလာမည်၊ ဆိုက်ပျိုးရေး ဖွံ့ဖြိုးစနစ်ကျဖြင့် အဆင်ပြေလာမည်
- ၄။ ကျေးရွာ၊ မြို့နယ်၊ မြို့တော်အဖွဲ့အစည်းများ ပိုမိုတိုးတက်လာမည်
- ၅။ သန့်ရှင်းစေသည့် စားနပ်ရိက္ခာပေးဆောင်မှု ပိုမိုရှိမည်
- ၆။ ကိုယ်ပိုင်မြေပိုင်ဆိုင်မှုများ ရရှိလာစေရန်
- ၇။ ကျောင်းသူ/သူများ အတွက် အဆင်ပြေစေရန်

ကျေးရွာ-ပွဲအား: အုပ်စု-စီမံကိန်း 2.4.2019

မှော်မှန်းချက်(အမျိုးသား)

- ၁။ စာသင်ပေးရေးအဖွဲ့များ ပိုမိုတိုးတက်လာစေရန်
- ၂။ ကလေးငယ်များ ပညာမင်္ဂလာများ ရရှိစေရန်
- ၃။ အားလုံး/ဘားများ အတွက် ကျေးဇူးပေးမှု ပိုမိုရှိစေရန်
- ၄။ လက်လျှောက်ရေးများ နေထိုင်မှုအဆင်ပြေစေရန်
- ၅။ ကျေးရွာအဖွဲ့အစည်းများ ပိုမိုတိုးတက်လာစေရန်
- ၆။ ကျောင်းသူ/ဘားများ အတွက် ကျေးဇူးပေးမှု ပိုမိုရှိစေရန်

(ဈ) ဦးစားပေးဖွံ့ဖြိုးရေးလုပ်ငန်းများ

ပါဝင်ဆောင်ရွက်သူ (၂၅)၊ ကျား (၁၂)၊ မ (၁၃)

ကျေးရွာ-ပံ့ပိုး အုပ်စု-စီမံကွပ်ကဲခြင်း 2.4.2019
 အဆိုပြုသောဖွံ့ဖြိုးရေးလုပ်ငန်းများ
 (အမျိုးသမီး)

- ၁။ လမ်း၊ ပိတ်တောက် ပြုပြင်ဆင်သင်ဆောင်ရွက်ခြင်း (ဆက်တက်)
- ၂။ ဦး K.G ကျောင်းပြုပြင်ဆင်သင်ဆောင်ရွက်ရန်
- ၃။ စိုက်ပျိုးရေး၊ မြေဖွံ့ဖြိုးရေး၊ ရေချိုးစနစ် နည်းပညာပေးသင်တန်းပေးရန်
- ၄။ ဘုန်းကြီးကျောင်း အုတ်တံတိုင်း၊ မုဒုံတည်ဆောက်ရေးရန်
- ၅။ စက်ရေတွင်း၊ ပိုက်လိုင်း သွယ်ရန်
- ၆။ လက်လှုပ်လက်စား ပျားအထွက် အေးအိုင်ရန် အိမ်ထဲမှနေရာပေးရန်
- ၇။ မျှော်ကြိုအားခံအားခံရန်
- ၈။ စက်ဆွယ်သင်တန်း
- ၉။ ကျေးရွာခရီးမဆောင်

ကျေးရွာ-ပံ့ပိုး အုပ်စု-စီမံကွပ်ကဲခြင်း 2.4.2019
 အဆိုပြုသောဖွံ့ဖြိုးရေးလုပ်ငန်းများ
 (အမျိုးသား)

- ၁။ အွန်ဂရစ်လမ်းဆောင်ရွက်
- ၂။ လှုပ်ခြင်း။
- ၃။ K.G ကျောင်းဆောင်ရွက်အဖွဲ့ဆောင်ရွက်ရန်။
- ၄။ ဆေးပေးခန်းဆောင်ရွက်လှုပ်ခြင်း။
- ၅။ အိမ်ပိတ်တောက်များပြုလုပ်ပေးရန်။
- ၆။ ဆောက်လုပ်ရေးသင်တန်းဆက်လက်ပြုလုပ်ပေးရန်။
- ၇။ ပတ်ဝန်းကျင်အိမ်ပိတ်တောက်ပြုလုပ်ပေးရန်။

၇။ ကော်မတီဝင်များရွေးချယ်ခြင်းနှင့် ကျေးရွာဖွံ့ဖြိုးရေးအစီအစဉ်ဆောင်ရွက်မှု မှတ်တမ်းခါတ်ပုံများ



၈။ ကျေးရွာအခြေခံအချက်အလက်များ (ပုံစံ - ၁)

ပုံစံ - ၈ - ၁ ကျေးရွာအခြေခံအချက်အလက်များ (Form PC 1)

လယ်ဥျှန်ရွက်၊ ကျေးရွာတစ်ရွာသို့ ပထမဆုံးမိတ်ဆက်ခေါ်သွားရောက်သော အခါ လူထုစည်းရုံးရေးမှူးသည် ကျေးရွာခေါင်းဆောင်များ၊ အားကျေးရွာအချက်အလက်များကို မေတ္တာရပ်ခံ၍ တောင်းခံရသည်။ ဤအချက်အလက်များကို စီမံကိန်းမိတ်ဆက်အစည်းဝေးပတ်ိုင်မီ တောင်းခံရမည်။ စီမံကိန်းမိတ်ဆက်အစည်းဝေးတွင် လူထုစည်းရုံးရေးမှူးသည် ဤအချက်အလက်များအား စစ်ဆေးပြီးမှန်ကန်အောင် ပြုလုပ်ရမည်။ ပြီးနောက်တွင် လူထုစည်းရုံးရေးမှူးမှ သတင်းအချက်အလက်ထဲသို့ Tablets မှ တဆင့် ပြည့်သွင်းရမည်။

| | | |
|-------------------------|---------------------------------|--------------------------|
| ကျေးရွာခေါင်းဆောင် အမည် | ကျေးရွာခေါင်းဆောင်၏ ဖုန်းနံပါတ် | လူထုစည်းရုံးရေးမှူး၏အမည် |
| ဦးတင်ဖြူ | ၀၇ - ၇၆၇၄ ၅၀၈၈၀ | ဦးထွန်းလွင် |
| ပြည်နယ်တိုင်းဒေသကြီး | ကျေးရွာအုပ်စု | ကျေးရွာ |
| ကဗျင် | ၈၅၇၇ | မိုးပေါက် |

က၊ လူဦးရေ

| လူမျိုးစု | အိမ်ထောင်စုအရေအတွက် | ကိုးကွယ်သည့်ဘာသာ | အိမ်ထောင်စုအရေအတွက် |
|--|---------------------|-----------------------|---------------------|
| လူမျိုးစု (၁)----- ဗမာ | ၁၂၅ | ဘာသာ(၁)----- ဗုဒ္ဓ | ၁၂၅ |
| လူမျိုးစု (၂)----- | | ဘာသာ(၂)----- | |
| လူမျိုးစု (၃)----- | | ဘာသာ(၃)----- | |
| လူမျိုးစုစရာ----- | | ဘာသာစရာ----- | |
| အခြား | | | |
| | အရေအတွက် | | |
| မသန်စွမ်းသူများ | ၃ | | |
| သက်ကြီးရွယ်အိုများ (၆၅ နှစ် နှင့် အထက်) | ၃၇ | | |
| စစ်သားရှောင် | | | |

| | အမျိုးသား(အရေအတွက်) | အမျိုးသမီး(အရေအတွက်) | စုစုပေါင်းအရေအတွက် |
|---------------------------|---------------------|----------------------|--------------------|
| လူဦးရေ | | | |
| လူမျိုးစု (၁)----- ဗမာ | ၅၄၇ | ၃၁၉ | ၈၆၆ |
| လူမျိုးစု (၂)----- | | | |
| လူမျိုးစု (၃)----- | | | |

| | | | |
|----------------|-----|----|-----|
| အခြား | | | |
| အိမ်ထောင်ဦးစီး | ၁၁၀ | ၁၅ | ၁၂၅ |

(ခ) အခြေခံအဆောက်အအုံ အသုံးအဆောင်များ

| စာသင်ကျောင်း | အမှတ် ခြံပိ | ကျန်းမာရေး | အမှတ် ခြံပိ | ဘာသာရေးအဆောက် အအုံများ | အမှတ် ခြံပိ |
|-----------------|-------------------------------------|------------------|--------------------------|---------------------------|-------------------------------------|
| အထက်တန်းကျောင်း | <input type="checkbox"/> | ဆေးရုံ | <input type="checkbox"/> | စေတီ | <input type="checkbox"/> |
| အလယ်တန်းကျောင်း | <input type="checkbox"/> | ကျန်းမာရေးဌာန | <input type="checkbox"/> | ဘုန်းကြီးကျောင်း | <input checked="" type="checkbox"/> |
| မူလတန်းကျောင်း | <input checked="" type="checkbox"/> | ကျန်းမာရေးဌာနခွဲ | <input type="checkbox"/> | ဟိန္ဒူဘုရားကျောင်း | <input type="checkbox"/> |
| မူကြိုကျောင်း | <input type="checkbox"/> | ဆေးပေးခန်း | <input type="checkbox"/> | ခရစ်ယာန်ကျောင်း | <input type="checkbox"/> |
| အခြား | <input type="checkbox"/> | အခြား | <input type="checkbox"/> | ဗလီ | <input type="checkbox"/> |
| | | | | အခြား | <input type="checkbox"/> |
| မှတ်ချက် | | မှတ်ချက် | | မှတ်ချက် | |

(ဂ) ကျွမ်းကျင်သူများမှတ်တမ်း (ကျေးရွာတွင်နေထိုင်သော သို့မဟုတ် တခြားရွာမှလာရောက်သောကျွမ်းကျင်သူများ)

| (ခ) စာသင်ကျောင်း | | | (၂) ကျန်းမာရေး | | | (၃) လက်မှုပညာရှင် | | |
|---------------------|-------------------------------------|-------------------------------------|-----------------------------|--------------------------|--------------------------|------------------------------|-------------------------------------|--------------------------|
| | ရွာတွင်နေ ထိုင်သူ | အခြားရွာမှ လာသူ | | ရွာတွင်နေ ထိုင်သူ | အခြား ရွာမှ လာသူ | | ရွာတွင် နေထိုင်သူ | အခြားရွာ မှလာသူ |
| မူလတန်း ပြဆရာ/မ | <input checked="" type="checkbox"/> | <input checked="" type="checkbox"/> | ဆရာဝန် | <input type="checkbox"/> | <input type="checkbox"/> | လက်သား | <input checked="" type="checkbox"/> | <input type="checkbox"/> |
| အထက်တန်း ပြဆရာ/မ | <input type="checkbox"/> | <input type="checkbox"/> | လက်ထောက် ကျန်းမာရေးပျူ | <input type="checkbox"/> | <input type="checkbox"/> | ပန်းရံ | <input type="checkbox"/> | <input type="checkbox"/> |
| အလယ်တန်း ပြဆရာ/မ | <input type="checkbox"/> | <input type="checkbox"/> | အမျိုးသမီးကျန်းမာ ရေးဌာန | <input type="checkbox"/> | <input type="checkbox"/> | လွင်စင်ကျွမ်းကျင် ပညာရှင် | <input type="checkbox"/> | <input type="checkbox"/> |

| | | | | | | | | |
|-------------|--------------------------|--------------------------|--------------------------|--------------------------|--------------------------|---------------|--------------------------|--------------------------|
| | | | | | | | | |
| မူကြိုဆရာ/မ | <input type="checkbox"/> | <input type="checkbox"/> | သားဖွားဆရာမ | <input type="checkbox"/> | <input type="checkbox"/> | ရေပိုက်သွယ်သူ | <input type="checkbox"/> | <input type="checkbox"/> |
| အခြား | <input type="checkbox"/> | <input type="checkbox"/> | ပြည်သူ့ကျန်းမာရေးလုပ်သား | <input type="checkbox"/> | <input type="checkbox"/> | စက်ပြင်ဆရာ | <input type="checkbox"/> | <input type="checkbox"/> |
| မှတ်ချက် | | | | | | မှတ်ချက် | | |

(ဃ) ကျေးရွာသို့ ရောက်ရှိနိုင်သည့်လမ်းအခြေအနေ / ကျေးရွာတစ်ရွာသည် ၎င်း၏ကျေးရွာအုပ်စုနှင့် ဆက်သွယ်ထားသော လမ်းအခြေအနေ (အောက်ပါတို့ကိုဝိုင်းပါ)

ကျောက်ကြမ်းလမ်း ကတ္တရာလမ်း ကွန်ကရစ်လမ်း မော်တော်ဆိုင်ကယ်လမ်း
 ကျောက်စင်းလမ်း မြေသားလမ်း လှသွားလမ်း အခြား _____

(င) ကျေးရွာဖွံ့ဖြိုးမှုစီမံချက်

ပိုင်းပါ

(၁) လူထုဝဟိုပြုစီမံကိန်းမစတင်မီ ဤကျေးရွာတွင်ကျေးရွာဖွံ့ဖြိုးမှု ရှိပါသည်/မရှိပါ/မသိပါ

စီမံချက်ရှိခဲ့ပါသလား?

(၂) ရှိခဲ့ပါလျှင် ဤစီမံချက်ကို မည်သည့် ခုနှစ်တွင်ပြင်ဆင်ခဲ့ပါသနည်း? နှစ် ၇၀၂၃ / မသိပါ

(၃) ဤစီမံချက်ကို ခြုံ့နယ်မှအတည်ပြုခဲ့ပါသလား? ပြုခဲ့ပါသည်/မပြုခဲ့ပါ / မသိပါ

(စ) ခရီးအကွာအဝေး

(၁) ဤကျေးရွာ၏ဝဟိုမှ ၎င်းကျေးရွာအုပ်စု၏ဝဟိုအထိ ခရီးမိုင်မည်မျှကွာဝေးသနည်း? မိုင် ၁ / မသိပါ

(၂) ဤကျေးရွာမှ ၎င်းကျေးရွာအုပ်စုဝဟိုအထိ သွားလာရာတွင် ကြာမြင့်သည့်အချိန်

ခြောက်သွေ့ရာသီတွင် ကြာချိန် ၁၅ မိနစ် ထော်လာချီ/မော်တော်ဆိုင်ကယ်/ခြေလျှင်/လား/မော်တော်ဘုတ်/
 အခြား _____

မိုးရာသီတွင် ကြာချိန် ၁၀ မိနစ် ထော်လာချီ/မော်တော်ဆိုင်ကယ်/ခြေလျှင်/လား/မော်တော်ဘုတ်/
 အခြား _____

| | | | | | | | | |
|-------------|--------------------------|--------------------------|--------------------------|--------------------------|--------------------------|---------------|--------------------------|--------------------------|
| | | | | | | | | |
| မူကြိုဆရာ/မ | <input type="checkbox"/> | <input type="checkbox"/> | သားဖွားဆရာမ | <input type="checkbox"/> | <input type="checkbox"/> | ရေပိုက်သွယ်သူ | <input type="checkbox"/> | <input type="checkbox"/> |
| အခြား | <input type="checkbox"/> | <input type="checkbox"/> | ပြည်သူ့ကျန်းမာရေးလုပ်သား | <input type="checkbox"/> | <input type="checkbox"/> | ကော်ပြင်ဆရာ | <input type="checkbox"/> | <input type="checkbox"/> |
| မှတ်ချက် | | | | | | မှတ်ချက် | | |

(ဃ) ကျေးရွာသို့ ရောက်ရှိနိုင်သည့်လမ်းအခြေအနေ / ကျေးရွာတစ်ရွာသည် ၎င်း၏ကျေးရွာအုပ်စုနှင့် ဆက်သွယ်ထားသော လမ်းအခြေအနေ (အောက်ပါတို့ကို ဝိုင်းပါ)

ကျောက်ကြမ်းလမ်း ကတ္တရာလမ်း ကွန်ကရစ်လမ်း မော်တော်ဆိုင်ကယ်လမ်း
 ကျောက်ခင်းလမ်း မြေသားလမ်း လှသွားလမ်း အခြား _____

(င) ကျေးရွာဖွံ့ဖြိုးမှုစီမံချက်

ပိုင်းပါ

(၁) လူထုဝဟိုပြုစီမံကိန်းမစတင်မီ ဤကျေးရွာတွင် ကျေးရွာဖွံ့ဖြိုးမှု စီမံချက်ရှိခဲ့ပါသလား? ရှိပါသည်/မရှိပါ/မသိပါ

(၂) ရှိခဲ့ပါလျှင် ဤစီမံချက်ကို မည်သည့် ခုနှစ်တွင်ပြင်ဆင်ခဲ့ပါသနည်း? နှစ် ၇၀/၃/မသိပါ

(၃) ဤစီမံချက်ကို မြို့နယ်မှအတည်ပြုခဲ့ပါသလား? ပြုခဲ့ပါသည်/မပြုခဲ့ပါ/မသိပါ

(စ) ခရီးအကွာအဝေး

(၁) ဤကျေးရွာ၏ဝဟိုမှ ၎င်းကျေးရွာအုပ်စု၏ဝဟိုအထိ ခရီးပိုင်မည်မျှကွာဝေးသနည်း? မိုင် ၂/မသိပါ

(၂) ဤကျေးရွာမှ ၎င်းကျေးရွာအုပ်စုဝဟိုအထိ သွားလာရာတွင် ကြာမြင့်သည့်အချိန်

ခြောက်သွေ့ရာသီတွင် ကြာချိန် ၁၅ မိနစ် ထော်လာရုံ/မော်တော်ဆိုင်ကယ်/ခြေလျင်/လား/မော်တော်ဘုတ်/
အခြား _____

မိုးရာသီတွင် ကြာချိန် ၃၀ မိနစ် ထော်လာရုံ/မော်တော်ဆိုင်ကယ်/ခြေလျင်/လား/မော်တော်ဘုတ်/
အခြား _____

ပုံစံ - ၀-၂ - စီမံကိန်းစက်ဝန်းအချိန်ဇယား (PC 2)

လမ်းညွှန်ရွာကွက်သက်ဆိုင်ရာလူထုစာရင်းရိက္ခာ/လက်ထောက်နှုန်းညွှန်းများ/ရင်းနှီးမြှုပ်နှံမှုစီမံကိန်းအစဉ်ဆက်တိုက်ပြုစီမံခန့်ခွဲမှုနှင့် တေးရွာအုပ်စုအတွက်ညီပုံစံကိစ္စညွှန်ချက်များ

ရင်းနှီးမြှုပ်နှံမှုများ/လက်ထောက်နှုန်းညွှန်းများ/ရင်းနှီးမြှုပ်နှံမှုစီမံကိန်းအစဉ်ဆက်တိုက်ပြုစီမံခန့်ခွဲမှုနှင့် တေးရွာအုပ်စုအတွက်ညီပုံစံကိစ္စညွှန်ချက်များ (၄)

၀-၂ ၂၀၂၀.၀၅.၂၀၂၀

ပြည်နယ်/တိုင်း ကချင် မြို့နယ် ရွာလူ တေးရွာအုပ်စု ဝိယာဇ တေးရွာ ဖွဲ့စည်း

| စီမံကိန်းအစဉ်ဆက်တိုက်အမျိုးအမည် | နေ့စွဲ | | အစည်းအဝေးလွှဲပြောင်းရက်စွဲအရေအတွက် | | | | စီမံကိန်းအစဉ်ဆက်တိုက်အမျိုးအမည် | စီမံကိန်းအစဉ်ဆက်တိုက်အမျိုးအမည် | စီမံကိန်းအစဉ်ဆက်တိုက်အမျိုးအမည် |
|---------------------------------------|-------------|-----------------|------------------------------------|------------------|------------------|------------------|---------------------------------|---------------------------------|---------------------------------|
| | စတင်သည့်နေ့ | ပြီးဆုံးသည့်နေ့ | အစိုးရအဖွဲ့အတွက် | အစိုးရအဖွဲ့အတွက် | အစိုးရအဖွဲ့အတွက် | အစိုးရအဖွဲ့အတွက် | | | |
| ၁။ တေးရွာစီမံကိန်း စီမံကိန်းအစည်းအဝေး | ၂၀၂၀.၀၅.၂၀ | ၂၀၂၀.၀၅.၂၀ | ၅ | ၅ | | | ၅၈ | ၁၄ | |
| ၂။ တေးရွာစီမံကိန်း စီမံကိန်းအစည်းအဝေး | ၂၀၂၀.၀၅.၂၀ | ၂၀၂၀.၀၅.၂၀ | ၅ | ၅ | | | ၅၈ | ၁၄ | |
| ၃။ တေးရွာစီမံကိန်း စီမံကိန်းအစည်းအဝေး | ၂၀၂၀.၀၅.၂၀ | ၂၀၂၀.၀၅.၂၀ | ၅ | ၅ | | | ၅၈ | ၁၄ | |
| ၄။ စီမံကိန်းအစည်းအဝေး | ၂၀၂၀.၀၅.၂၀ | ၂၀၂၀.၀၅.၂၀ | ၅ | ၅ | | | ၅၈ | ၁၄ | |
| ၅။ စီမံကိန်းအစည်းအဝေး | ၂၀၂၀.၀၅.၂၀ | ၂၀၂၀.၀၅.၂၀ | ၅ | ၅ | | | ၅၈ | ၁၄ | |

ပုံစံ - ၀-၃ ကျေးရွာဖွံ့ဖြိုးရေး ဦးစားပေးအစီအစဉ် (Form PC 3)

| | | | |
|---|--|-------------------------------|---------------------|
| လက်ညှိုးရွာခံ အသင့်(၃)ကျေးရွာမှန်းချက်အစည်းအဝေးပြီးဆုံးသောအခါ ကျေးရွာစီမံကိန်း အထောက်အကူပြု စက်မတီသည် လူထုစည်းရုံးရေးမှူးအကူအညီဖြင့် ဤပုံစံကိုပြည့်စုံအောင် ဖြည့်သွင်းရမည်။ | | | |
| လူထုစည်းရုံးရေးမှူး/ဝန်ထမ်း အမည် ဦးထွန်းကျော် | | | |
| နေ့စွဲ 19.5.2021 | စက်ဝန်းအား အမှတ်ခြစ်ပါ (✓) <input type="checkbox"/> စက်ဝန်း(၁) <input type="checkbox"/> စက်ဝန်း(၂) <input type="checkbox"/> စက်ဝန်း(၃) <input checked="" type="checkbox"/> စက်ဝန်း(၄) <input type="checkbox"/> | | |
| ဖြည့်နယ်/တိုင်း ကချင် | ဖြန့်နယ် အင်္ဂါ | ကျေးရွာအုပ်စု စိုသောင် | ကျေးရွာ မံခါ |

က။ အခက်အခဲအတားအဆီးများအားဆွေးနွေးခြင်း - ယခုလက်ရှိအခြေအနေတွင်ဤကျေးရွာဖွံ့ဖြိုးတိုးတက်ရေးအတွက် အဓိကအခက်အခဲအတားအဆီးများသည် မည်သည်များဖြစ်ပါသနည်း။ (အမျိုးသား/သမီး အနည်းဆုံးအခက်အခဲ ၅ ခုစီဖော်ပြပါ)

| အုပ်စုဖွဲ့ဆွေးနွေးမှုများမှ တင်ပြသောအခက်အခဲအတားအဆီးများ | |
|--|---|
| ငြိုငြင်၊ ရာသီတွင် ရွာတွင်းလမ်း၊ မြေ၊ မြစ်တစ်ချို့ သွားလာရခက်ခဲခြင်း။ | <input type="checkbox"/> ကျား၊ <input checked="" type="checkbox"/> မ၊ <input type="checkbox"/> ကျား+မ |
| နံ့ချိုသောကလေးငယ် များမှာချို့တဲ့သောကြောင့် ပညာရေးခက်ခဲခြင်း။ | <input type="checkbox"/> ကျား၊ <input checked="" type="checkbox"/> မ၊ <input type="checkbox"/> ကျား+မ |
| နံ့လှုပ်ကိုင်ခဲခွင့်နံ့လှုပ်၊ ရွာ၊ မီး၊ ရှိဝင် ငွေ နံ့ခက်ခဲ ခိုခြင်း။ | <input type="checkbox"/> ကျား၊ <input checked="" type="checkbox"/> မ၊ <input type="checkbox"/> ကျား+မ |
| နံ့ချိုက များတွင် ပစ်ချိန်ရက ရွာ၊ မီးသောကြောင့် သာကဝတ်ဝန်ကျင်က ကွယ် ဂျိ နံ့ခက် နံ့ခဲ ခိုခြင်း။ | <input type="checkbox"/> ကျား၊ <input checked="" type="checkbox"/> မ၊ <input type="checkbox"/> ကျား+မ |
| သောက်သုံးရေ မသင့်၊ သောကြောင့် ဝမ်း၊ မျက် ဝမ်း၊ ငါးကုတ်၊ များခြင်း နှစ်ခြင်း။ | <input type="checkbox"/> ကျား၊ <input checked="" type="checkbox"/> မ၊ <input type="checkbox"/> ကျား+မ |

ခ။ မျှော်မှန်းခြင်း- နောင်လာမည့် (၅) နှစ် အတွင်း ကျေးရွာဖွံ့ဖြိုးရေး မျှော်မှန်းလျာထားချက်များအား တင်ပြပါ။

| အုပ်စုဖွဲ့ဆွေးနွေးမှုများမှ တင်ပြသော မျှော်မှန်းချက်များ | |
|---|---|
| လမ်း၊ မြေ၊ အင်အားမရှိ၊ ကောင်းမွန်လာစေရန်။ | <input type="checkbox"/> ကျား၊ <input checked="" type="checkbox"/> မ၊ <input type="checkbox"/> ကျား+မ |
| ပညာရေး၊ ကျန်းမာရေး ဖွံ့ဖြိုးစေရန်၊ ငွေ၊ ဂျိ စေရန်။ | <input type="checkbox"/> ကျား၊ <input checked="" type="checkbox"/> မ၊ <input type="checkbox"/> ကျား+မ |
| နံ့လှုပ်ကိုင်ခဲခွင့်နံ့လှုပ် များစေရန်၊ များစေရန်၊ များလာစေရန်။ | <input type="checkbox"/> ကျား၊ <input checked="" type="checkbox"/> မ၊ <input type="checkbox"/> ကျား+မ |
| သာကဝတ် ဝန်ကျင် ကျန်းမာစေရန်၊ ကျန်းမာစေရန်။ | <input type="checkbox"/> ကျား၊ <input checked="" type="checkbox"/> မ၊ <input type="checkbox"/> ကျား+မ |
| သောက်သုံးရေ သင့် များ ပြည့်စုံ မျှလုံ စေရန်။ | <input type="checkbox"/> ကျား၊ <input checked="" type="checkbox"/> မ၊ <input type="checkbox"/> ကျား+မ |

၁၈။ လူထုပီပံက်နိဒ်းအိ လာဟည် (၄) နှစ်အတွက် အကျိုးပင်သော ဦးစားပေး ဖွံ့ဖြိုးတိုးတက်မှု လုပ်ငန်း အစီအစဉ်များအားဖော်ပြပါ။

| ဦးစားပေး အဆင့် သတ်မှတ်ချက် | ကျေးရွာအတွက် ဦးစားပေး ဖွံ့ဖြိုးတိုးတက်မှု လုပ်ငန်းစဉ်များ | အဆိုပြုသူ (အမျိုးသားများ/ အမျိုးသမီးများ/ အမျိုးသား+ အမျိုးသမီး) | အခန်းကဏ္ဍ | ခန့်မှန်း ကုန်ကျ ဝရိတ် | အကျိုးခံစားခွင့်ရှိသူခန့်မှန်းခြေအရေအတွက် | | |
|----------------------------|---|--|-----------------------------|------------------------|---|-----|--------|
| | | | | | ကျား | မ | ပေါင်း |
| ၀ | ကျေးရွာအတွက် အစားအသုံးဆိုင်ရာ အဆောက်အအုံ | m + w | အစားအသုံးဆိုင်ရာ အဆောက်အအုံ | 10,000,000 | 347 | 319 | 666 |
| ၂ | စက်မှုလုပ်ငန်း အဆောက်အအုံ | w | စက်မှုလုပ်ငန်း အဆောက်အအုံ | 20,000,000 | 347 | 319 | 666 |
| ၃ | အိမ်ထောင်စု အဖွဲ့အစည်း | w | အိမ်ထောင်စု အဖွဲ့အစည်း | 6,000,000 | 347 | 319 | 666 |
| ၄ | ကျေးရွာအတွက် အစားအသုံးဆိုင်ရာ အဆောက်အအုံ | m + w | အစားအသုံးဆိုင်ရာ အဆောက်အအုံ | 20,000,000 | 347 | 319 | 666 |
| ၅ | စားနပ်ရိက္ခာ အဆောက်အအုံ | m | စားနပ်ရိက္ခာ အဆောက်အအုံ | 20,000,000 | 347 | 319 | 666 |

၁၉။ လူထုပီပံက်နိဒ်းအိ လာဟည် (၄) နှစ်အတွက် အကျိုးပင်သော ဦးစားပေး ဖွံ့ဖြိုးတိုးတက်မှု လုပ်ငန်း အစီအစဉ်များအားဖော်ပြပါ။

| အဆင့် | ကျေးရွာအတွက် ဦးစားပေး ဖွံ့ဖြိုးတိုးတက်မှု လုပ်ငန်းစဉ်များ | အဆိုပြုသူ (အမျိုးသားများ/ အမျိုးသမီးများ/ အမျိုးသား+ အမျိုးသမီး) | အခန်းကဏ္ဍ |
|-------|---|--|---------------|
| ၀ | စက်မှုလုပ်ငန်း | livelihoods w | livelihoods ; |
| ၂ | စက်မှုလုပ်ငန်း | m + w | livelihoods |
| ၃ | စက်မှုလုပ်ငန်း | m | livelihoods |
| ၄ | | | |
| ၅ | | | |

ခေါင်းစောင်၊ ကျေးရွာပီပံက်နိဒ်းအထောက်အကူပြုကော်မတီမှအတည်ပြုသည်။

အမည် ဒေါ်ဒွန်းဒွန်းစိုး လက်မှတ် [Signature] ဇူလိုင် ၁၄. ၅. ၂၀၂၁



အစည်းအဝေးမှတ်တမ်း

- အစည်းအဝေးမှတ်စဉ် - (၆/၂၀၂၁) ၁၀၀၈/ဒုတိယအကြိမ်အစည်းအဝေး
- အစည်းအဝေးကျင်းပသည့်ရက် - ၂၇.၄.၂၀၂၁
- အစည်းအဝေးကျင်းပသည့်နေရာ - ဟင်္သာတမြို့၊ ဟင်္သာတမြို့နယ်
- အစည်းအဝေးကျင်းပသည့်အချိန် - ၂:၀၀ to ၃:၅၀
- အစည်းအဝေးတက်ရောက်သူဦးရေ - ကျား ၇ / မ ၅ စုစုပေါင်း (၁၂) ဦး
- အစည်းအဝေးပြုလုပ်ရခြင်းရည်ရွယ်ချက် - မဲခါးကျေးရွာလူထုအဖွဲ့ပြုစီမံကိန်း (စတုတ္ထနှစ်) စက်ဝန်းတွင် လူထုအဖွဲ့ပြုစီမံကိန်း၏ မိတ်ဆက်ရှင်းလင်းပြောကြားခြင်း၊ ကျေးရွာစီမံကိန်းလုပ်ငန်းခွဲရွေးချယ်ခြင်းနှင့် စောင့်ကြည့်စောင့်ရှောက်ရေးအဖွဲ့ချုပ်အဖွဲ့ဝင်များရွေးချယ်အတည်ပြုခြင်း။

ဆွေးနွေးချက်။ ။ မဲခါးကျေးရွာလူထုအဖွဲ့ပြုစီမံကိန်း စတုတ္ထနှစ်စက်ဝန်းတွင် Covid-19 ရောဂါကူးစက်မှုဖြစ်ပွားလာခြင်းကြောင့် လူထုအဖွဲ့ပြုစီမံကိန်းအစည်းအဝေးပြုလုပ်ရန်အဆင်မပြေသည်အတွက် ကျေးရွာခေါင်းဆောင်များ၊ ရပ်မိတ်ဆက်ဆံရေးနှင့် ကျေးရွာစောင့်ကြည့်ရေးအဖွဲ့ဝင်များနှင့် သဘောတူညီကြည့်ရှုစီမံကိန်းအကြောင်းအရာများ မိတ်ဆက်ရှင်းလင်းပြောကြားခဲ့ပါသည်။ ပထမနှစ်ပြုလုပ်ခဲ့သော စောင့်ကြည့်စောင့်ရှောက်ရေးအဖွဲ့ချုပ်အဖွဲ့ဝင်များနှင့် စတုတ္ထနှစ်စက်ဝန်းတွင် ပြောင်းလဲခြင်းမရှိဘဲ ဆက်လက်စောင့်ကြည့်စောင့်ရှောက်မှုများ ပြုလုပ်ခြင်းအကြောင်းအရာများ ဆွေးနွေးပြောကြားပါသည်။ စတုတ္ထနှစ်စက်ဝန်းတွင် အကောင်အထည်ဖော်ဆောင်ရွက်မည့်လုပ်ငန်းစဉ်များ ဦးစားပေးဆောင်ရွက်ခြင်းအဖြစ် သတ်မှတ်ရွေးချယ်ရန်နှင့် ဦးစားပေးလုပ်ငန်းစဉ်များ ဆက်လက်လုပ်ဆောင်ခြင်းအားဖြင့် သဘောတူညီကြည့်ရှုစီမံကိန်းအဖွဲ့ဝင်များနှင့် တွေ့ဆုံဆွေးနွေးခဲ့ကြပါသည်။ ဦးစားပေးလုပ်ငန်းစဉ်များ သဘောတူညီမှုမရှိပါက သက်ဆိုင်ရာကျေးရွာခေါင်းဆောင်များအား အကြံပြုနိုင်ကြောင်း ဆွေးနွေးခဲ့ကြပါသည်။

ဆုံးဖြတ်ချက်။ ။ စီမံကိန်းရေးရာဌာနသည် မိမိတို့၏ ရည်ရွယ်ချက်များနှင့် (စတုတ္ထနှစ်) စက်ဝန်းတွင် ဦးစားပေးဆောင်ရွက် (၁) ကြိမ်ကုန်ဆောင်သည့် ကျွမ်းကျင်မှုများနှင့် ဆက်သွယ်လုပ်ငန်းဆောင်ရွက်ခြင်းအား အကောင်အထည်ဖော်ဆောင်ရွက်သွားမည်ဖြစ်ကြောင်း ဆုံးဖြတ်ခဲ့ပါသည်။ ကျေးဇူးတော်ဆုများနှင့် ယခုအခါ အထူးဆောင်ရွက်ပေးမည်ဖြစ်ကြောင်း ဆုံးဖြတ်ခဲ့ပါသည်။ ဆက်လက်ပြီး လုပ်ဆောင်ရာတွင် လုပ်ငန်းစဉ်အဆင့်တိုင်းကို စည်းကမ်းနှင့် အညီပိုင်လက်ဖြင့် သာမန် ရှိသော် ဆောင်ရွက်သွားရန် ဆွေးနွေး ဆုံးဖြတ်ခဲ့ပါသည်။

မှတ်တမ်းတင်သူ
လက်မှတ် 
အမည် ဦးထက်ကိုကို

၁၃။ ကဏ္ဍအလိုက်ဖွံ့ဖြိုးရေးလုပ်ငန်းစဉ်များ

ကဏ္ဍအလိုက် လုပ်ငန်းချုပ်စာရင်း

| ကဏ္ဍ | စဉ် | လုပ်ငန်းအမျိုးအစား | အဆိုပြုသူ(အမှန်ဖြစ်ရန်) | | | မှန် | ထောက်ပံ့မည့်အဖွဲ့အစည်း (သို့)ဌာန | မှတ်ချက် |
|---|-----|----------------------------|-------------------------|---|--------|-------|-------------------------------------|----------|
| | | | ကျား | မ | ကျား+မ | | | |
| အခြေခံအဆောက်အအုံကဏ္ဍ (လမ်း/တံတား/ရေရရှိရေး/မီးလောင်ရေး) | ၀ | ရွာတွင်းမင်း(ကျွန်ုပ်တို့) | | | ✓ | ၃၀ ၂၇ | | |
| | ၂ | ကျွတ်တလမ်း | | | ✓ | | | |
| | ၃ | ရေသင့်စက | | | ✓ | | | |
| | ၄ | စကရေတွင်း၊ ရေဖိုက်၊ တေးမံ | | | ✓ | | | |
| | ၅ | | | | | | | |
| လူမှုဖွံ့ဖြိုးရေးကဏ္ဍ (ပညာရေး/ ကျန်းမာရေး နှင့် ဆိုင်သောအဆောက်အအုံများနှင့် အခြားလိုအပ်ချက်များ) | ၀ | စာသင်ကျောင်း၊ ဘုတ်တံတိုင်း | | | ✓ | | | |
| | ၂ | | | | | | | |
| | ၃ | | | | | | | |
| | ၄ | | | | | | | |
| | ၅ | | | | | | | |
| သက်မွေးဝမ်းကျောင်းကဏ္ဍ (ပိုက်လိုင်းရေး/ မွေးမြူရေး နှင့် ဆိုင်သော အဆောက်အအုံများ အခြား လိုအပ်ချက်များ) | ၀ | စကချွပ်သင်တန်း | | ✓ | | | | |
| | ၂ | | | | | | | |
| | ၃ | | | | | | | |
| | ၄ | | | | | | | |
| | ၅ | | | | | | | |
| သဘာဝဘေးအန္တရာယ် လျော့ပါးရေး ကဏ္ဍ | ၀ | | | | | | | |
| | ၂ | | | | | | | |
| | ၃ | | | | | | | |
| | ၄ | | | | | | | |
| | ၅ | | | | | | | |
| အခြားကဏ္ဍ (ငှားဆိုင်ရာများသို့ လွှဲပြောင်းနိုင်ခြင်း နှင့် အကောင်အထည်ဖော်ဆောင်ရွက်ပေးနိုင်ခြင်းမရှိသော လုပ်ငန်းများ) | ၀ | ကျေးရွာခင်း | | | ✓ | | | |
| | ၂ | | | | | | | |
| | ၃ | | | | | | | |
| | ၄ | | | | | | | |
| | ၅ | | | | | | | |