

ပြည်ထောင်စုသမ္မတမြန်မာနိုင်ငံတော်အစိုးရ
စိုက်ပျိုးရေး၊ မွေးမြူရေးနှင့်ဆည်မြောင်းဝန်ကြီးဌာန
ကျေးလက်ဒေသဖွံ့ဖြိုးတိုးတက်ရေးဦးစီးဌာန

လူထုဗဟိုပြုစီမံကိန်း (တတိယနှစ်စက်ဝန်း)

National Community Driven Development Project



ကျေးရွာဖွံ့ဖြိုးရေးအစီအစဉ်
Village Development Plan (VDP)

ရွှေကျမြို့နယ်

မံခါးကျေးရွာ၊ စီသောင်ကျေးရွာအုပ်စု

၂၀၂၀ခုနှစ်၊ ဇူလိုင်လ

မာတိကာ

၁။ မြို့နယ်မြေပုံ

၂။ ကျေးရွာ တည်နေရာပြ မြေပုံ

၃။ အုပ်စုတွင်ပါဝင်သောကျေးရွာများစာရင်း

၄။ ကျေးရွာသမိုင်းကြောင်းနှင့် ကျေးရွာအခြေခံအချက်အလက်များ

၅။ လူထုပူးပေါင်းပါဝင်သော လူမှုဆန်းစစ်ခြင်းနှင့် အကဲဖြတ်ခြင်းလုပ်ငန်းစဉ်
(PSA / PRA အကျဉ်းချုပ်ဇယား)

၆။ ကျေးရွာဖွံ့ဖြိုးရေးအစီအစဉ်တွင် အသုံးပြုသော PRA tools များနှင့် တစ်ခုချင်းစီအတွက်သုံးသပ်ချက်များ

(က) လူမှုရေးအရင်းအမြစ်ပြမြေပုံ

(ခ) ဥစ္စာနေကြွယ်ဝမှုအဆင့်သတ်မှတ်ခြင်း

(ဂ) ပိုင်ဆိုင်မှုသုံးသပ်ခြင်း

(ဃ) ပင့်ကူအိမ်သုံးသပ်ခြင်း

(င) ရာသီခွင်ပြ ပြက္ခဒိန်

(စ) ဗင်းပုံစံ

(ဆ) အမျိုးသား / အမျိုးသမီး အခက်အခဲများ

(ဇ) ကျေးရွာမျှော်မှန်းချက် အမျိုးသား / အမျိုးသမီး

(ဈ) ဦးစားပေးဖွံ့ဖြိုးရေးလုပ်ငန်းများ

၇။ ကော်မတီဝင်များရွေးချယ်ခြင်းနှင့် ကျေးရွာဖွံ့ဖြိုးရေးအစီအစဉ်ဆောင်ရွက်မှု မှတ်တမ်းဓါတ်ပုံများ

၈။ ကျေးရွာအခြေခံအချက်အလက်များ (ပုံစံ - ၁)

၉။ စီမံကိန်းစက်ဝန်းအချိန်ဇယား (ပုံစံ - ၂)

၁၀။ ကျေးရွာဖွံ့ဖြိုးရေးအစီအစဉ် (ပုံစံ - ၃)

၁၁။ ကျေးရွာစီမံကိန်းလုပ်ငန်းခွဲများရွေးချယ်ခြင်း (ပုံစံ - ၄)

၁၂။ အစည်းအဝေးမှတ်တမ်းများ

၁၃။ ကဏ္ဍအလိုက်ဖွံ့ဖြိုးရေးလုပ်ငန်းစဉ်များ

ဓမ္မမြို့ရေး၊ ရေလုပ်ငန်းနှင့် ကျေးလက်ဓမ္မသဖွံ့ဖြိုးရေး ဝန်ကြီးဌာန
 (ကျေးလက်ဓမ္မသဖွံ့ဖြိုးတိုးတက်ရေးဦးစီးဌာန)
 ဧရွက္ကုမြို့နယ်ကျေးလက်ဓမ္မသဖွံ့ဖြိုးတိုးတက်ရေးဦးစီးဌာန
 ဧရွက္ကုမြို့နယ်ကျေးရွာများအခြေပြမြေပုံ

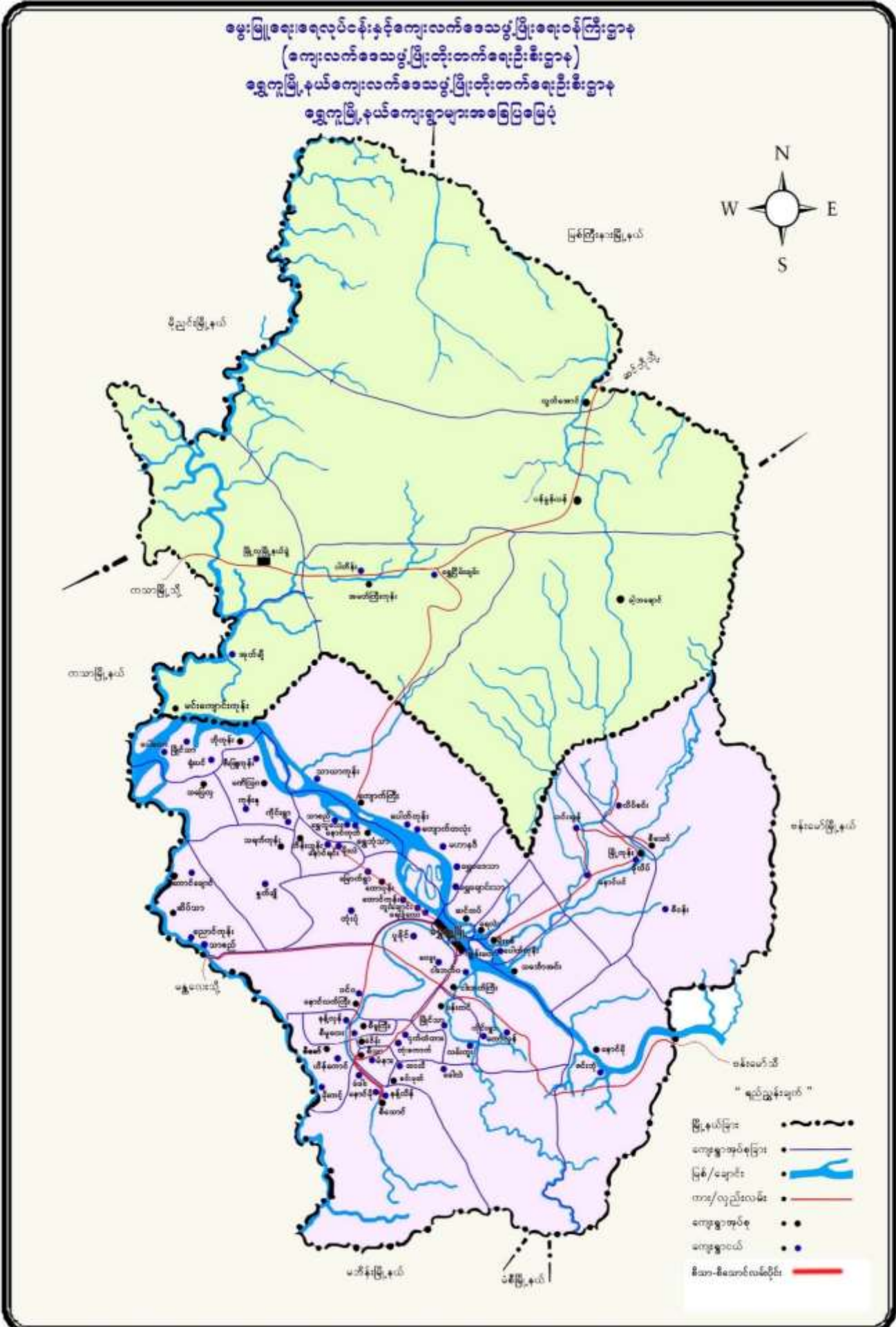

၂။ ကျေးရွာတည်နေရာပြမြေပုံ

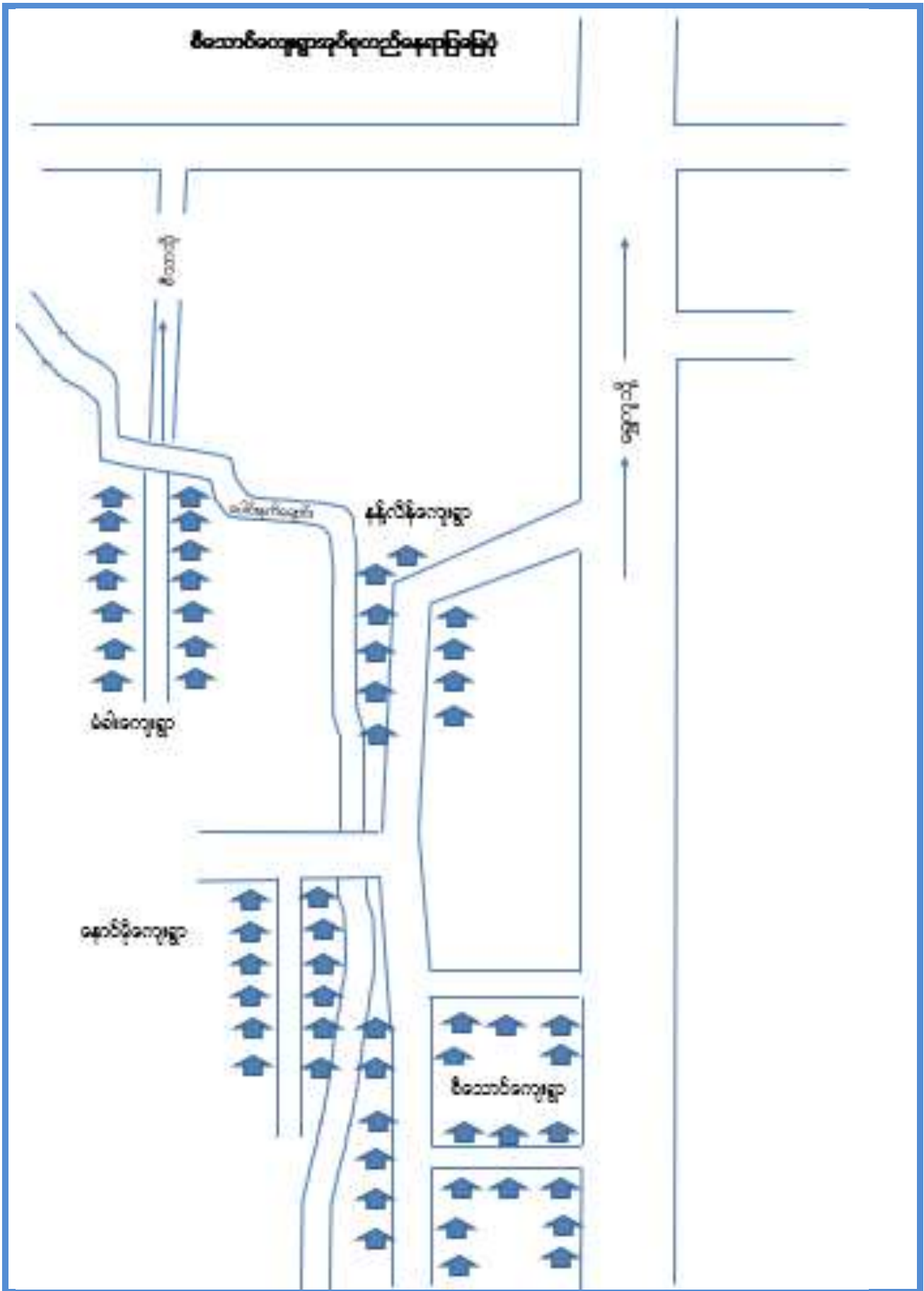

၃။ အုပ်စုတွင်ပါဝင်သောကျေးရွာများစာရင်း

အုပ်စုအမည် - စီသောင်ကျေးရွာအုပ်စု

ပါဝင်သောကျေးရွာများ - စီသောင်ကျေးရွာ၊ နောင်မိုကျေးရွာ၊ နန်းလိန်ကျေးရွာ၊ မံခါးကျေးရွာ။

၄။ ကျေးရွာသမိုင်းကြောင်းနှင့် ကျေးရွာအခြေခံအချက်အလက်များ

စီသောင်ကျေးရွာအုပ်စု၊ မံခါးကျေးရွာ

ရွှေကျမြို့နယ်၊ စီသောင်ကျေးရွာအုပ်စု၊ မံခါးကျေးရွာသည် ရွှေကျမြို့နှင့်(၁၁)မိုင်ခန့်ကွာဝေးပြီး စီသာသို့သွားရာ လမ်းပေါ်တွင်တည်ရှိသည်။ ရွာ၏ အရှေ့ဖက်တွင် စင်းဖုတ်ကျေးရွာ၊ အနောက်ဖက်တွင် ဟိန်ကောင်ကျေးရွာ၊ တောင်ဖက်တွင် စီးသောင်ကျေးရွာနှင့် မြောက်ဖက်တွင် စီသာကျေးရွာတို့နှင့် နယ်နိမိတ်ခြင်းထိစပ်လျက် ရှိပါသည်။ မံခါးကျေးရွာ ကို၁၉၁၈ခုနှစ်တွင် အိမ်ခြေ(၁၅)အိမ်ခန့်ဖြင့် စတင်တည်ထောင်ခဲ့ပါသည်။ မံခါးကျေးရွာသည် ယခင်ကရွှေတောင်အနီး ရွာလေးရွာ၏ အဆက်အနွယ်များ ဖြစ်ကြသည်။ ရှမ်းမျိုးနွယ်စုမှ ဆင်းသက်လာကြသဖြင့် ရှမ်းအမည်များနေရာတကာ ရှိလေသည်။ ရွှေတောင်ဖြင့်နီးကပ်သဖြင့် နတ်ကြီးသည်ဟုဆိုပါသည်။ အပြောအဆိုအနေအထိုင်အစစ စည်းကမ်းများ သတ်မှတ်ခဲ့ကြပါသည်။ ကျေးရွာတည်ထောင်စက အုပ်ချုပ်ခဲ့သော ကျေးရွာအုပ်ချုပ်ရေးမှူးများမှာ ဦးထော်ဖြစ်ပါသည်။ ၎င်းမှတစ်ဆင့် ဦးသန်းကြိုင်၊ ဦးထွန်းကြည်၊ ဦးချစ်ထွေး၊ ဦးမြင့်ရွှေ၊ ဦးမြင့်ဝင်း၊ ဦးလှညွန့်၊ ဦးတင်မြင့် စသည်ဖြင့် အဆက်ဆက်အုပ်ချုပ်ခဲ့ကြပါသည်။

၂၀၀၂ခုနှစ်မှစတင်၍ ဆရာတော်၏ဦးဆောင်မှုဖြင့် ကျေးရွာလမ်းများကို စတင်ပြုပြင်ခဲ့ပြီး စည်းကမ်းတစ်ကျ နေထိုင်သုံးစွဲရန် ဆိုဆုံးမခဲ့သဖြင့် ကျေးရွာလူထုများစည်းလုံးညီညွတ်စွာ လုပ်ဆောင်ခဲ့၍ တိုးတက်ပြောင်းလဲလာခဲ့သည်။ မံခါးကျေးရွာသည် ယခင်ကသက်ကယ်တောကြီးဖြစ်ခဲ့ပြီး ရှမ်းအမည်ဖြင့် မံခါး(သက်ကယ်ရွာ) ဟုအဓိပ္ပာယ်ရပြီး မံခါးမှမံခါးဖြစ်လာခဲ့ပါသည်။ ကျေးရွာတည်ထောင်စက စာသင်ကျောင်းကို ကျေးရွာအောက်ပိုင်း ဘုန်းတော်ကြီးကျောင်းဟောင်းတွင် သက်ကယ်တဲလေးဆောက်ကာ ဆရာအငှားဖြင့် သင်ကြားခဲ့ရပါသည်။ ၁၉၇၈ခုနှစ်တွင် အစိုးရကျောင်းရရှိခဲ့၍ ကျောင်းအုပ်ဆရာကြီး ဦးမောင်မောင် တစ်ဦးတည်းဖြင့်သင်ကြားခဲ့ရသောကြောင့် ပညာရေးအားနည်းခဲ့ကြပါသည်။

မံခါးကျေးရွာတွင် ကျေးလက်ဆေးပေးခန်းမရှိပါ။ နေထိုင်မကောင်းကြလျှင် စီသာဆေးပေးခန်းသို့ သွားကြရပါသည်။ ယခင်ကဝမ်းရောဂါဖြစ်သူတစ်ဦးသည် ဆေးဆရာအချိန်မီရောက်ရှိသောကြောင့် အသက်သေဆုံးခဲ့ဘူးပါသည်။ ကျေးရွာလျှပ်စစ်မီးမရခင်အချိန်များတွင် ဖယောင်းတိုင်၊ ဆိုလာများကိုသာ အသုံးပြုခဲ့ရပါသည်။ ၂၀၁၅ခုနှစ်တွင် ကျေးရွာလျှပ်စစ်မီးရရှိခဲ့ခြင်းကြောင့် စက်ရေတွင်းများ မောင်းနှင်အသုံးပြု ခဲ့ရပါသည်။ ယခင်ကရေကိုလည်း သဲတွင်းများတူး၍ ၎င်းတစ်ခုတည်းသာရှိသော အုတ်ရေတွင်းကိုသာ သောက်သုံးခဲ့ရပါသည်။

UN-HABITAT စီမံကိန်းမှ ရေတိုက်များ၊ ဆိုလာပြားများ၊ ကျေးရွာတွင်းလမ်းများ ထောက်ပံ့ပေးခဲ့သဖြင့် ကျေးရွာဖွံ့ဖြိုးတိုးတက်ခဲ့ပါသည်။ လူထုဗဟိုပြုစီမံကိန်းမှ ကျေးရွာအတွက်လိုအပ်သော အခြေခံအဆောက်အအုံ၊ လမ်း တံတား ဆောင်ရွက်ပေးပါကကျေးရွာပိုမို ဖွံ့ဖြိုးတိုးတက်ပြောင်းလဲလာမည်ဟုမျှော်လင့်မိပါသည်။

၅။ ကျေးရွာလူထုပူးပေါင်းပါဝင်သောလူမှုဆန်းစစ်ခြင်းနှင့်အကဲဖြတ်ခြင်းလုပ်ငန်းစဉ် (PSA/PRA) အကျဉ်းချုပ်ဇယား

စဉ်	အကြောင်းအရာ	ရက်စွဲ	ဦးတည်အုပ်စု	တက်ရောက်သူ			အဓိကဆွေးနွေးချက်များ
				ကျား	မ	ပေါင်း	
၁	လူမှုရေးနှင့် အရင်းအမြစ်ပြု မြေပုံ	၉.၇.၂၀၁၈	ကျေးရွာလူထု(ရပ်မိရပ်ဖ များ၊ ဆင်းရဲချမ်းသာ၊ အလယ်အလတ်၊ နွမ်းပါး၊ အနွမ်းပါးဆုံးနှင့် လူငယ်အုပ်စုများ)	၅	၁၁	၁၆	အိမ်များ၊ အခြေခံအဆောက်အအုံများ၊ လမ်းပန်းဆက်သွယ်ရေး၊ လယ်ယာမြေများ၊ မြစ်ချောင်းများနှင့် နယ်နိမိတ်များ။
၂	ဥစ္စာနေကြွေမှု အဆင့် သတ်မှတ်ချက်	၉.၇.၂၀၁၈	ကျေးရွာလူထု(ရပ်မိရပ်ဖ များ၊ ဆင်းရဲချမ်းသာ၊ အလယ်အလတ်၊ နွမ်းပါး၊ အနွမ်းပါးဆုံးနှင့် လူငယ်အုပ်စုများ)	၁၀	၁၅	၂၅	ကွဲပြားသောလူမှုစီးပွားရေးအမျိုးအစား များ အမျိုးသားနှင့်အမျိုးသမီးများ ၏ မကူကွဲပြားသောအသုံးပြုခွင့်နှင့် အရင်းအမြစ်များအပေါ်ထိန်းချုပ်ခြင်း။
၃	ပိုင်ဆိုင်မှု သုံးသပ်ခြင်း	၉.၇.၂၀၁၈	ကျေးရွာလူထု(ရပ်မိရပ်ဖ များ၊ ဆင်းရဲချမ်းသာ၊ အလယ်အလတ်၊ နွမ်းပါး၊ အနွမ်းပါးဆုံးနှင့် လူငယ်အုပ်စုများ)	၉	၁၃	၂၂	အမျိုးသားနှင့်အမျိုးသမီးများထိန်းချုပ် ထားသည့်ပိုင်ဆိုင်မှု (သို့) အရင်းအမြစ်များ၏ဦးစားပေးမှုများနှင့် လိုအပ်ချက်များကွဲပြားခြားနားခြင်း
၄	ရာသီခွင်ပြ ပြက္ခဒိန်	၉.၇.၂၀၁၈	ကျေးရွာလူထု(ရပ်မိရပ်ဖ များ၊ ဆင်းရဲချမ်းသာ၊ အလယ်အလတ်၊ နွမ်းပါး၊ အနွမ်းပါးဆုံးနှင့် လူငယ်အုပ်စုများ)	၁၁	၁၀	၂၁	ရာသီဥတု၊ စိုက်ပျိုးသီးနှံများ၊ နေ့စား လုပ်ငန်းများ မွေးမြူရေးလုပ်ငန်း၊ အစားအစာရရှိမှုများ နှင့် ပွဲတော်များ။
၅	ပင့်ကူအိမ် သုံးသပ်ခြင်း	၉.၇.၂၀၁၈	ကျေးရွာလူထု(ရပ်မိရပ်ဖ များ၊ ဆင်းရဲချမ်းသာ၊ အလယ်အလတ်၊ နွမ်းပါး၊ အနွမ်းပါးဆုံးနှင့် လူငယ်အုပ်စုများ)	၁၂	၁၅	၂၇	အမျိုးသားနှင့်အမျိုးသမီးများ တန်းတူ အခွင့် အရေးရရှိမှုနှင့် မရရှိသည့်အကြောင်းအရင်းများ။
၆	ဗင်းပုံစံ	၉.၇.၂၀၁၈	ကျေးရွာလူထု(ရပ်မိရပ်ဖ များ၊ ဆင်းရဲချမ်းသာ၊ အလယ်အလတ်၊ နွမ်းပါး၊ အနွမ်းပါးဆုံးနှင့် လူငယ်အုပ်စုများ)	၁၀	၆	၁၆	ကျေးရွာအတွင်းနှင့် ပြင်ပရှိအဖွဲ့ အစည်း များမည်ကဲ့သို့သော လုပ်ငန်းများ အတွက် မည်သည့်အဖွဲ့ များနှင့် ချိတ်ဆက်လုပ်ကိုင်မှု။

(ဂ) ပိုင်ဆိုင်မှုသုံးသပ်ခြင်း

ပါဝင်ဆောင်ရွက်သူ (၂၂)၊ ကျား (၉)၊ မ (၁၃)

အရင်းအမြစ်သုံးစွဲမှုပုံစံ			အရင်းအမြစ်သုံးစွဲမှုချုပ်ချုပ်		
ကျေးရွာ-မဲခေါ်	အုပ်စု-စီဘောင်း	ရက်စွဲ- 2.4.2019	ကျေးရွာ-မဲခေါ်	အုပ်စု-စီဘောင်း	ရက်စွဲ- 2.4.2019
ကျား	မ	ကျား+မ	ကျား	မ	ကျား+မ
ထွန်စက်	ချယ်စက်	ဆိုင်ကယ်	ထွန်စက်	သနပ်ခါး	ဘုန်းကြီးကျောင်း
ကောလုံးကွင်း	ထမင်းဖောင်းအိုး	ဖုန်း	ကား	တံစဉ်	စာပေကျောင်း
ဓါး	အသနပ်ခါး	ဘုန်းကြီးကျောင်း	ပျဉ်း	တံမျက်စည်း	လှည်း
ကျား	တံစဉ်	လမ်း	ချယ်စက်		တံကား
ပျဉ်း	ပက်ဝတ်ကုန်	တံကား	ထမင်းဖောင်းအိုး		ဒါဝတ်ဒါထည်
ဤ/စွဲ	တံမျက်စည်း	စာပေကျောင်း	ဆိုင်ကယ်		ပယ်ယာမြေ
		ဒါဝတ်ဒါထည်	ဖုန်း		
		ပယ်ယာမြေ	ဓါး		
			ဤ/စွဲ		
* ပါဝင်ဆောင်ရွက်သူ - ကျား - ၁၀ မ - ၁၅			ပါဝင်သူ ကျား - ၁၀ မ - ၁၅		

အရင်းအမြစ် သုံးစွဲမှုနှင့် ထိန်းချုပ်မှု ဆန်းစစ်ချက် နှင့် ဆွေးနွေးချက်

ကျေးရွာ - မဲခေါ် အုပ်စု - စီဘောင်း

- ထွန်စက် / ကောလုံးကွင်း / ကား / ပျဉ်း / ဤစွဲ / ဓါး
ဝသလုံတို့သည် အမျိုးအားစုစည်းဖွဲ့ပါ မိမိတို့
- ချယ်စက် / ထမင်းဖောင်းအိုး / တံစဉ် / တံမျက်စည်း / ပက်ဝတ်
ကုန် ဝသလုံတို့သည် အမျိုးအားစုစည်းဖွဲ့ပါ မိမိတို့
- ချယ်စက် / ချယ်စက် / ကား / ထမင်းဖောင်းအိုး / ဆိုင်ကယ် / စာ
ပေကျောင်း ဝသလုံတို့သည် အမျိုးအားစုစည်းဖွဲ့ပါ မိမိတို့
- ချယ်စက် / စာပေကျောင်း / မင်း / စာပေ / မင်း
ဝသလုံတို့သည် အမျိုးအားစုစည်းဖွဲ့ပါ မိမိတို့

ရက်စွဲ - 2.4.2019

(c) ပင့်ကူအိမ်သုံးသပ်ခြင်း

ပါဝင်ဆောင်ရွက်သူ (၂၇)၊ ကျား (၁၂)၊ မ (၁၅)



“ပင့်ကူအိမ်သုံးသပ်ခြင်း”
ဆန်းစစ်ချက် နှင့် ဆွေးနွေးချက်
 ကျေးဇူး - မင်္ဂလာ အိမ်ထောင် - စီရင်ဆောင်
 - အချစ်သမီး များသည် အမျိုးသားများထက်
 ပိုမိုပေး / ပျက်စီး / ကျွမ်းကျင် စသည်တို့တွင်
 ကျွန်ုပ်တို့၏ နှစ်ဖက် အမျိုးသမီးများသည် အိမ်ထောင်
 အတွက် အပေး ပေး ပါသဖြင့် အိမ်ထောင် မှန်ကန်စွာ ဆောင်ရွက်
 အချိန်ကုန် လေ့ရှိသည်။
 ဘာသာရေး : ခိုကပ်မှု၊ ရေ၊ လူမှုရေး တို့တွင် အမျိုးသား
 အမျိုးသမီးတို့က လုပ်ဆောင် စေသည်။
 ၂၀၁၉- ၂.၄.၂၀၁၉

(ဆ) အမျိုးသား / အမျိုးသမီး အခက်အခဲများ

ပါဝင်ဆောင်ရွက်သူ (၂၆)၊ ကျား (၁၂)၊ မ (၁၄)

ကျေးဇူး-မိခင်: ဗုဒ္ဓ-စိန္တောစ ၂.၄.၂၀၁၉
ပြဿနာအခက်အခဲ (အမျိုးသမီး)

- ၁- ကျောင်းသား/သူ များ ဖခင်/မိခင် လာရောက်ခက်ခဲခြင်း / မိခင်များ ရေလျှော်ခြင်း၊ အဖွဲ့ ပြုစုခြင်း၊
 * လမ်းပန်းဆက်သွယ်ရေးအခက်အခဲမပြေလည် /
- ၂- ကျောင်းသား /သူများ အတွက်နေရာလုံခြုံခြင်း / ဆိတ်ချရမှု မရှိခြင်း / မှီ
- ၃- စိုက်ပျိုးရေး၊ မြေရေး၊ အတွက်စွမ်းအားကြေးအရင်းအနှီးခက်ခဲမှု /
- ၄- အနီးကြီးကျောင်း၊ အတွင်းကျွန်း၊ ခြံ၊ ပျားစင်ရောင်ခြင်း
- ၅- သောက်သုံးရေ လုံလောက်မှု မရှိခြင်း
- ၆- နေထိုင်ရာနေရာ အခက်အခဲ
 အင်အားစွမ်းအား: (၂) မြို့အစု အခက်အခဲရှိခြင်း

ကျေးဇူး-မိခင်: ဗုဒ္ဓ-စိန္တောစ ၂.၄.၂၀၁၉
ပြဿနာအခက်အခဲ (အမျိုးသား)

- ၁- ရွာသူ၊ ရွာသားများ သွားလာရေးအခက်အခဲ
- ၂- R.၆ ကျောင်းသား/သူများ နေရာထိုင်ခင်း မလုံလောက်သော အခက်အခဲ
- ၃- အရေးပေါ်လူနာများ အတွက် နောက်ဆုံး ကြံကြံခြင်း အခက်အခဲ
- ၄- လူနေမှုအခက်အခဲ မြေနေရာ မရှိခြင်း
- ၅- ကျေးဇူး နှင့် ညီညွတ်သော သောက်ရေ သန့်မရှိသော အခက်အခဲ
- ၆- ကျောင်းသား/သူ များ အတွက် ကျေးဇူး အခက်အခဲ ရှိခြင်း

(၉) ကျေးရွာမှော်မှန်းချက် အမျိုးသား/အမျိုးသမီး

ပါဝင်ဆောင်ရွက်သူ (၂၆)၊ ကျား (၁၂)၊ မ (၁၄)

ကျေးရွာ-ပုံစံ: အုပ်စု-စိစား 2.4.2019

မှော်မှန်းချက်(အမျိုးသမီး)

- ၁။ သွားလာရေးအဆင်ပြေစေရန်၊ ကျောင်းသား/သူများ သွားလာရေး ဖွံ့ဖြိုးအဆင်ပြေလာမည်
- ၂။ ကလေးတွေအတွက် ပျော်ရွှင်မှုရှိလာမည်၊ စာသင်ကြား ဂုဏ်အဆင်ပြေ လာမည်၊ ပိုမိုအားပေးဆောင်ရွက်လာမည်
- ၃။ အလုပ်ကိုင်အဖွဲ့ရေးတွေအဆင်ပြေလာမည်၊ ခိုက်ပျိုးရေး ဖွံ့ဖြိုးစနစ်ကျဖြင့် အဆင်ပြေလာမည်
- ၄။ ကျွဲ၊ ခွေး၊ များ ထိရောက်ခြင်း မရှိစေရန်၊
- ၅။ သန့်ရှင်းသော သောက်သုံးရေ ပေးအပ်ခြင်း ရှိမည်
- ၆။ ကိုယ်ပိုင်ခြေ မြေ ပသာများ ရရှိလာစေရန်
- ၇။ ကျောင်းသူ/သားများ အတွက် အဆင်ပြေစေရန်

ကျေးရွာ-ပုံစံ: အုပ်စု-စိစား 2.4.2019

မှော်မှန်းချက်(အမျိုးသား)

- ၁။ စာသင်ပေးရေးအဖွဲ့များ ဖွဲ့စည်းပေးစေရန်
- ၂။ ကလေးငယ်များ ပညာမင်ကြားရန် အဆင်ပြေစေရန်
- ၃။ အရွယ်/ဘက်များ အထွတ်ကျဉ်းရေး ပျော်ရွှင်စေရန်
- ၄။ လက်လျှောက်ရေးများ နေထိုင်မှုအဆင်ပြေစေရန်
- ၅။ ကျေးရွာအဖွဲ့အစည်းများ ဖွဲ့စည်းပေးအပ်ရေး ရှိစေရန်
- ၆။ ကျောင်းသူ/ဘက်များ အထွတ်ကျဉ်းရေး အဆင်ပြေစေရန်

(ဈ) ဦးစားပေးဖွံ့ဖြိုးရေးလုပ်ငန်းများ

ပါဝင်ဆောင်ရွက်သူ (၂၅)၊ ကျား (၁၂)၊ မ (၁၃)

ကျေးရွာ-ပံ့ပိုး အုပ်စု-စီမံကွပ်ကဲခြင်း 2.4.2019
 အဆိုပြုဆောင်ရွက်ဖွဲ့ပြုရေးလုပ်ငန်းများ
 (အမျိုးသမီး)

- ၁။ လက်ထောက် ပြုပြင်ဆင်ခြင်ရေးအဖွဲ့
- ၂။ ဒေါ် K.G ကျောင်း ပြုပြင်ဆင်ခြင်ရေးအဖွဲ့
- ၃။ စိုက်ပျိုးရေး၊ မွေးမြူရေး၊ ချေးငွေနှင့် နည်းပညာပေး
သင်တန်း ပေးရန်
- ၄။ နဂါးကြီးကျောင်း အုပ်စုတိုင်း မူပိုင်ဆိုင်ခွင့်ရရှိရေး
- ၅။ စက်ရေတွင်း၊ ပိုက်လိုင်း သွယ်ရန်
- ၆။ လက်လှုပ်လက်စား ပျားအထွက် အေးအိုင်ရန် အိမ်
အဖြစ်အသုံးပြုပေးရန်
- ၇။ မူကြိုအားလုံးအဖွဲ့
- ၈။ စက်ဆွယ်သင်တန်း
- ၉။ ကျေးရွာခရီးမဆောင်

ကျေးရွာ-ပံ့ပိုး အုပ်စု-စီမံကွပ်ကဲခြင်း 2.4.2019
 အဆိုပြုဆောင်ရွက်ဖွဲ့ပြုရေးလုပ်ငန်းများ
 (အမျိုးသား)

- ၁။ အုပ်စုတိုင်းအဖွဲ့အစည်း
- ၂။ လုပ်ငန်းစဉ်
- ၃။ K.G ကျောင်း ဆောင်ရွက်ရေးအဖွဲ့
သင်တန်း
- ၄။ ဆေးပေးခန်းဆောက်လုပ်ရေး။
- ၅။ အိမ်ပိတ်ဆို့ရေးအဖွဲ့များ ပြုလုပ်
ပေးရန်။
- ၆။ ဆောက်လုပ်ရေးအဖွဲ့အစည်း ပြုလုပ်
ပေးရန်။
- ၇။ ပတ်ဝန်းကျင် အိမ်ပိတ်ဆို့ရေး
ပေးရန်။

၇။ ကော်မတီဝင်များရွေးချယ်ခြင်းနှင့် ကျေးရွာဖွံ့ဖြိုးရေးအစီအစဉ်ဆောင်ရွက်မှု မှတ်တမ်းခါတ်ပုံများ



(၈) အခြေခံအောက်အောက် အချက်အလက်များ

စာအုပ်အမျိုးအစား	အုပ်စု	ကျမ်းစာအုပ်	အုပ်စု	ဘာသာရေးအောက်အောက်များ	အုပ်စု
အထက်ကျမ်းစာ	<input type="checkbox"/>	မထင်	<input type="checkbox"/>	မထင်	<input type="checkbox"/>
အလယ်ကျမ်းစာ	<input type="checkbox"/>	ကျမ်းစာအုပ်	<input type="checkbox"/>	ဘုန်းကြီးကျမ်းစာ	<input checked="" type="checkbox"/>
အောက်ကျမ်းစာ	<input checked="" type="checkbox"/>	ကျမ်းစာအုပ်	<input type="checkbox"/>	ကျမ်းစာအုပ်	<input type="checkbox"/>
မူကြမ်း	<input type="checkbox"/>	မထင်	<input type="checkbox"/>	မထင်	<input type="checkbox"/>
အခြား	<input type="checkbox"/>	အခြား	<input type="checkbox"/>	မထင်	<input type="checkbox"/>
မထင်		မထင်		မထင်	

(၈) ကျမ်းစာအုပ်များအား (၈) ကျမ်းစာအုပ်အုပ်စုအား သို့မဟုတ် အခြားကျမ်းစာအုပ်အုပ်စုအား

(၁) စာအုပ်အမျိုးအစား			(၂) ကျမ်းစာအုပ်			(၃) လက်မှတ်ထုတ်		
	ရွေးချယ်မှု အုပ်စု	အခြား အုပ်စု		ရွေးချယ်မှု အုပ်စု	အခြား အုပ်စု		ရွေးချယ်မှု အုပ်စု	အခြား အုပ်စု
အောက်ကျမ်းစာ	<input checked="" type="checkbox"/>	<input checked="" type="checkbox"/>	ကျမ်းစာ	<input type="checkbox"/>	<input type="checkbox"/>	လက်မှတ်ထုတ်	<input checked="" type="checkbox"/>	<input type="checkbox"/>
အထက်ကျမ်းစာ	<input type="checkbox"/>	<input type="checkbox"/>	လက်မှတ်ထုတ် ကျမ်းစာအုပ်	<input type="checkbox"/>	<input type="checkbox"/>	မထင်	<input type="checkbox"/>	<input checked="" type="checkbox"/>
အလယ်ကျမ်းစာ	<input type="checkbox"/>	<input type="checkbox"/>	အောက်ကျမ်းစာ အုပ်စု	<input type="checkbox"/>	<input type="checkbox"/>	ကျမ်းစာအုပ် အုပ်စု	<input type="checkbox"/>	<input type="checkbox"/>
မူကြမ်း	<input type="checkbox"/>	<input type="checkbox"/>	အခြား	<input type="checkbox"/>	<input type="checkbox"/>	မထင်	<input type="checkbox"/>	<input type="checkbox"/>
အခြား	<input type="checkbox"/>	<input type="checkbox"/>	ကျမ်းစာအုပ်အုပ်စု	<input type="checkbox"/>	<input type="checkbox"/>	မထင်	<input type="checkbox"/>	<input type="checkbox"/>
မထင်			မထင်			မထင်		

(င) ဤကျေးရွာတွင် နေထိုင်သူများ၏ နေထိုင်မှုအခြေအနေအထားနှင့် ပတ်သက်သည့် အချက်အလက်များကို အောက်ဖော်ပြပါအတိုင်း ဖော်ပြပါ။

နေထိုင်ရာအမျိုးအမည်	အိမ်အမျိုးအမည်	အိမ်အရွယ်အစား	အိမ်အခြေအနေအထား
အိမ်အမျိုးအမည်	အိမ်အရွယ်အစား	အိမ်အခြေအနေအထား	အခြား

(ခ) ကျေးရွာတွင် နေထိုင်သူများ၏

(၁) လူထုဝတ်စုံပြုစီမံကိန်းအစီအစဉ်အောက်တွင် ကျေးရွာတွင် ကျေးရွာအဖွဲ့အစည်း ဖွဲ့စည်းပုံအမျိုးအမည်

စီမံချက်ရှိပါသလော?

(၂) ရှိပါက ဤစီမံချက်ကို အသုံးပြုရန် အခက်အခဲများမှာ အဘယ်အရာများဖြစ်သနည်း? နှစ် ၂၀၂၁/၂၀၂၂

(၃) ဤစီမံချက်ကို ပြုပြင်ဆင်နွှဲခြင်းရှိပါသလော? နှစ် ၂၀၂၁/၂၀၂၂

(ဂ) ဝန်းကျင်အခြေအနေ

(၁) ဤကျေးရွာအဝန်းရှိ မြေအမျိုးအမည်အရပ်ရပ်ကို အသုံးပြုမှုအမျိုးအမည်မှာ အဘယ်အရာများဖြစ်သနည်း? နှစ် ၂၀၂၁/၂၀၂၂

(၂) ဤကျေးရွာမှ ရင်းမြစ်များအရပ်ရပ်ကို အသုံးပြုမှုအမျိုးအမည်မှာ အဘယ်အရာများဖြစ်သနည်း? ဝန်းကျင်

မြေအမျိုးအမည်မှာ အဘယ်အရာများဖြစ်သနည်း? မြေအမျိုးအမည်/မြေအမျိုးအမည်/မြေအမျိုးအမည်/

အခြား

မြေအမျိုးအမည်မှာ အဘယ်အရာများဖြစ်သနည်း? မြေအမျိုးအမည်/မြေအမျိုးအမည်/မြေအမျိုးအမည်/

အခြား

(ဃ) ပတ်ဝန်းကျင်ဆိုင်ရာ သဘာဝဘေးအန္တရာယ်

ဤကျေးရွာတွင် ဖြစ်ပေါ်နေသည့် သဘာဝဘေးအန္တရာယ်များမှာ အဘယ်အရာများဖြစ်သနည်း? ရှိပါသလော?

ပါမရှိပါ ဟု ရှိပါသည် ရှိလျှင် ဖော်ပြပါ။ မြေအမျိုးအမည်မှာ အဘယ်အရာများဖြစ်သနည်း? (၂၀၂၀) မြေအမျိုးအမည်/မြေအမျိုးအမည်/မြေအမျိုးအမည်/

(င) ကျေးရွာတွင် ဖွဲ့စည်းထားသော အဖွဲ့အစည်းများ

လူထုဝတ်စုံပြုစီမံကိန်းအစီအစဉ်အောက်တွင် ကျေးရွာအဖွဲ့အစည်းများမှာ အဘယ်အရာများဖြစ်သနည်း? (သို့) စီမံကိန်းတစ်ခုခုမှ ဖွဲ့စည်းထားသည့် အဖွဲ့အစည်းများရှိပါသလော?

(၁) Unhabitat

(၂)

(ဇ) အထွေထွေအုပ်ချုပ်ရေး ဦးစီးဌာန (GAD) မှ မှတ်တမ်းတင်ထားခြင်း

ဤကျေးရွာသည် အထွေထွေအုပ်ချုပ်ရေး ဦးစီးဌာန (GAD) မှ မှတ်တမ်းတင်ထားမှု ရှိပါသလော?

ပါမရှိပါ ဟု ရှိပါသည်

ကျေးရွာခေါင်းဆောင်

အမည် ဦးတင်ဖြူ

လက်မှတ် ၁၂.၅.၂၀၂၀ ခန့် ၁၂.၅.၂၀၂၀

လူထုဝတ်စုံရေးရာမှူး

အမည် မှတ်တမ်းတင်မှု

လက်မှတ် ၁၂.၅.၂၀၂၀ ခန့် ၁၂.၅.၂၀၂၀

ပုံစံ - ၈-၃ ကျေးရွာဖွံ့ဖြိုးရေး ဦးစီးဌာနပေးအပ်အစဉ် (Form PC 3)

ကျေးရွာအုပ်စုအမည်: _____ အဆင့်(၃)ကျေးရွာအုပ်စုအမည်: _____ ပြည်ထောင်စုအမည်: _____
 အထောက်အကူပြု ကော်မတီသည် လူထုစည်းရုံးရေးအဖွဲ့အစည်းဖြင့် ဤပုံစံကိုပြည့်စုံအောင် ပြည့်သွင်းရမည်။

လူထုစည်းရုံးရေးအဖွဲ့/ပန်တမ်း အမည် **ဒေါ်အောင်အောင်**

နေ့စွဲ ၇၅.၅.၂၀၇၀	စက်ဝန်းအား အမှတ်ခြစ်ပါ (✓) ။ စက်ဝန်း(၁)၊ စက်ဝန်း(၂)၊ စက်ဝန်း(၃)၊ စက်ဝန်း(၄)		
ပြည်နယ်/ဦးစီး ကျေးရွာ	ဦးစီး ဦးကျော်စွာ	ကျေးရွာအုပ်စု ဝါးကောင်း	ကျေးရွာ ဝါးကောင်း

က။ အခက်အခဲအတားအဆီးများအားဆွေးနွေးခြင်း - ယခုလက်ရှိအခြေအနေတွင်ဤကျေးရွာဖွံ့ဖြိုးတိုးတက်ရေးအတွက် အဓိကအခက်အခဲအတားအဆီးများသည် ပည်သည်များဖြစ်ပါသည်။ (အမျိုးသား/သမီး အနည်းဆုံးအခက်အခဲ ၅ ခုပေးပြပါ)

အုပ်စုဖွဲ့ဆွေးနွေးမှုများမှ တင်ပြသောအခက်အခဲအတားအဆီးများ	
- မိုးတွင်းရာသီတွင် ပျာတွင်းလမ်းများမှာ မိုက်ထခြင်းများကြောင့် သွားလာရ ခက်ခဲခြင်း။	<input type="checkbox"/> ကျား <input type="checkbox"/> မပေးကျား + မ
- အမျိုးသားက ခေတ်ပျော် ကျောင်းရောက်ရန် အခက်အခဲရှိခြင်း။	<input type="checkbox"/> ကျား <input type="checkbox"/> မပေးကျား + မ
- အလုပ်အကိုင် အခွင့်အလမ်း မရှိဘဲ အလုပ်အကိုင် ဝင်ရောက်ရန် မရှိဘဲ အခက်အခဲရှိခြင်း။	<input type="checkbox"/> ကျား <input type="checkbox"/> မပေးကျား + မ
- အပူပြင်းများ ရှိပြီး မရှိရာ ရာသီအလိုက် သာကပတ်ဝန်းကျင် သစ်ညစ်ခြင်းများ ရှိခြင်း။	<input type="checkbox"/> ကျား <input type="checkbox"/> မပေးကျား + မ
- ရွာကြား အနီးအနားရှိ ရေအား အသုံးပြုရန် အခက်အခဲရှိခြင်း။	<input type="checkbox"/> ကျား <input type="checkbox"/> မပေးကျား + မ

ခ။ မျှော်မှန်းခြင်း- နောင်လာမည့် (၅) နှစ် အတွင်း ကျေးရွာဖွံ့ဖြိုးရေး မျှော်မှန်းလျာထားချက်များအား တင်ပြပါ။

အုပ်စုဖွဲ့ဆွေးနွေးမှုများမှ တင်ပြသောမျှော်မှန်းချက်များ	
- စမ်းပန်းဆက်ခွယ်ရေး စီစဉ်ရန် ရန်။	<input type="checkbox"/> ကျား <input type="checkbox"/> မပေးကျား + မ
- ပညာရေးအား စီစဉ်ရန် အားပေးခြင်း ခွင့်ရရှိရန်။	<input type="checkbox"/> ကျား <input type="checkbox"/> မပေးကျား + မ
- အခြေခံ အဆောက်အအုံ အဖွဲ့အစည်းများ ချုပ်ဆိုရန်။	<input type="checkbox"/> ကျား <input type="checkbox"/> မပေးကျား + မ
- သာကပတ်ဝန်းကျင်အား စိုက်ပျိုးရေး အဖွဲ့အစည်း ဖွဲ့စည်းပေးရန်။	<input type="checkbox"/> ကျား <input type="checkbox"/> မပေးကျား + မ
- စောင့်ရှောက်ရေးအဖွဲ့ ဖွဲ့စည်းရန်။	<input type="checkbox"/> ကျား <input type="checkbox"/> မပေးကျား + မ

၁၁. လူထုဝန်ထမ်းချိမ်းသာမှု (၄) နှစ်အတွက် အကျုံးမဝင်သော ဦးစားပေး ဖွံ့ဖြိုးတိုးတက်မှု လုပ်ငန်း အစီအစဉ်များအားဖော်ပြပါ။

ဦးစားပေး အဆင့် သတ်မှတ်ချက်	ကျေးရွာအတွက် ဦးစားပေး ဖွံ့ဖြိုးတိုးတက်မှု လုပ်ငန်းစဉ်များ	အဆိုပြုသူ (အမျိုးသားများ/ အမျိုးသမီးများ/ အမျိုးသား+ အမျိုးသမီး)	အခန်းကဏ္ဍ	ခန့်မှန်း ကုန်ကျ ဝင်ရံ	အကျိုးခံစားခွင့်ရှိသူစဉ် ပုဂ္ဂိုလ်အရေအတွက်		
					ကျား	မ	ပေါင်း
၁	- ကွန်ကရစ်လမ်းခင်းခြင်း။	အမျိုးသား + အမီး	လမ်းပန်းဆက်သွယ်ရေး	၂,၀၀၀,၀၀၀	၁၂၇	၁၂၇	၂၅၄
၂	- ဆက်သွယ်ရေး နှင့် ကျွန်းစု စက်မှုလုပ်ငန်းခြင်း။	အမျိုးသမီး	ကျေးလက် ဖွံ့ဖြိုးရေး	၂,၀၀၀,၀၀၀	၁၂၇	၁၂၇	၂၅၄
၃	- အမျိုးသမီး နှင့် ကျွန်းစု ခြင်း။	အမျိုးသမီး	အခြား	၅,၀၀၀,၀၀၀	၁၂၇	၁၂၇	၂၅၄
၄	- ကျေးရွာများ မတည်ဆောက်ခြင်း။	အမျိုးသမီး + အမျိုးသား	အခြား	၂,၀၀၀,၀၀၀	၁၂၇	၁၂၇	၂၅၄
၅	- တံတား၊ အတံတားတည်ဆောက်ခြင်း။	အမျိုးသား	လမ်းပန်းဆက်သွယ်ရေး	၅,၀၀၀,၀၀၀	၁၂၇	၁၂၇	၂၅၄

၁၂. လူထုဝန်ထမ်းချိမ်းသာမှု (၄) နှစ်အတွက် အကျုံးမဝင်သော ဦးစားပေး ဖွံ့ဖြိုးတိုးတက်မှု လုပ်ငန်း အစီအစဉ်များအားဖော်ပြပါ။

အဆင့်	ကျေးရွာအတွက် ဦးစားပေး ဖွံ့ဖြိုးတိုးတက်မှု လုပ်ငန်းစဉ်များ	အဆိုပြုသူ (အမျိုးသားများ/ အမျိုးသမီးများ/ အမျိုးသား+ အမျိုးသမီး)	အခန်းကဏ္ဍ
၁	- စက်မှုလုပ်ငန်းတိုက်	အမျိုးသမီး	Level:hoals
၂	- လက်ဝါးစား၊ ပန်းချီတိုက်	အမျိုးသား + အမီး	အခြား
၃	- စက်ပြင်တိုက်	အမျိုးသား	အခြား
၄			
၅			

ခေါင်းဆောင်၊ ကျေးရွာဝန်ထမ်းချိမ်းသာမှုအထောက်အကူပြုကော်မတီမှအတည်ပြုသည်။

အမည် --- ဖွံ့ဖြိုးရေးနှင့် အလုပ်သမား ဝန်ကြီးဌာန --- လက်မှတ် ---  --- ရက်စွဲ 19.5.2020

ပုံစံ - ၈-၄ ကျေးရွာအုပ်စုစီမံကိန်းလုပ်ငန်းခွဲရွေးချယ်ခြင်းပုံစံ (Form PC 4)

လမ်းညွှန်ရွာမှာ/ စီမံကိန်းလုပ်ငန်းခွဲရွေးချယ်မှုအစည်းအဝေးပြီးနောက်တွင် ကျေးရွာအုပ်စုမှ CF/TFတို့၏ အကူအညီရယူ၍ ကျေးရွာစီမံကိန်းအောက်ကော်မတီမှ လက်မှတ်ရေးထိုးပြီး အဆိုပါပုံစံအား ပြည့်စုံအောင်ဖြည့်သွင်းရမည်။ ဤပုံစံအား ပြည့်စုံစွာဖြည့်သွင်းပြီးပါက ကျေးရွာအုပ်စုမှ မြို့တော်ထက်ရောက်ရှိရန်အတွက် နောက်ဆက်တွဲအဖြစ် ထားရှိရမည်။ CF မှ ကျေးရွာအုပ်စုရွေးချယ်မှုစီမံကိန်းလုပ်ငန်းခွဲဆိုင်ရာ အချက်အလက်များကို MIS သို့ ထည့်သွင်းရမည်။ (ယခုနှစ်စီမံကိန်းလုပ်ငန်းခွဲ မလုပ်ကိုင်သော ကျေးရွာများ မပါဝင်ပါ။)

လူထုစည်းရုံးရေးမှ/ဝန်ထမ်းအမည် ဝန်ကြီးဌာန ဦးကျော် CTF၊ ဒေါ်စုအောင်၊ C.C.F

နေ့စွဲ ၂၀၂၁. ၅. ၂၀ ဝက်ဝန်းအားအမှတ်ဖြစ်ပေးပါ။(✓)ဝက်ဝန်း(၁) ဝက်ဝန်း(၂) ဝက်ဝန်း(၃) ဝက်ဝန်း(၄)

ပြည်နယ်/တိုင်း ကချင် မြို့နယ် ရွှေလူ ကျေးရွာအုပ်စု ခါးတောင်

ကျေးရွာအမည်	ဆောင်ရွက်မည့်လုပ်ငန်းများ	အဝိုင်းအတာ	ခန့်မှန်းတိုက်ရိုက်အကျိုးစီးပွားခန့်မှန်းခြင်း	အဆိုပြုတင်ပြသူ	ခန့်မှန်းကျန်ကျစရိတ်			စုစုပေါင်း
					စီမံကိန်းမှ ထည့်ဝင်မှု	ကျေးရွာမှ ထည့်ဝင်မှု	အခြားထည့်ဝင်မှု(ဖော်ပြပါ) ထည့်ဝင်ငွေ အမည်/အဖွဲ့	
ခါးတောင်	ကျွန်ကရုတ်လမ်းခြင်း	၆၇၀' x ၁၂' x ၆"	၈၄၅	□ ကျား □ ကျား + ဖ	၁၀၅၅၀၀၀	-	-	၁၀၅၅၀၀၀
ရွက်လိမ်	ကျွန်ကရုတ်လမ်းခြင်း	၄၆၀' x ၁၂' x ၆"	၃၀၂	□ ကျား □ ကျား + ဖ	၃၅၀၀၀၀	-	-	၃၅၀၀၀၀
ရှေးဇုန်	စက်ရုံတွင်း၊ ရေသန့်ခန်း၊ ရေစက်ရုံ တည်ဆောက်ခြင်း	၄' x ၈၀' x ၁၂' x ၆" x ၇'	၄၄၆	□ ကျား □ ကျား + ဖ	၈၅၀၀၀၀	-	-	၈၅၀၀၀၀
မုံဒါး	ကျွန်ကရုတ်လမ်းခြင်း	၆၇၀' x ၁၂' x ၆"	၆၆၆	□ ကျား □ ကျား + ဖ	၁၀၅၆၄၆၁၇	-	-	၁၀၅၆၄၆၁၇

ရာထူး ကျေးရွာအုပ်စု စီမံကိန်းအဖွဲ့အစည်း ဦးစုအောင်ကျွန် လက်မှတ် ဇော် ရက်စွဲ ၂၀၂၁. ၅. ၂၀



အစည်းအဝေးမှတ်တမ်း

အစည်းအဝေးမှတ်စဉ် - ၁ / ၂၀၂၀

အစည်းအဝေးကျင်းပသည့်ရက် - ၂၅ . ၅ . ၂၀၂၀

အစည်းအဝေးကျင်းပသည့်နေရာ - ဝံသာ: အုပ်ချုပ်ရေး မြို့အိမ်

အစည်းအဝေးကျင်းပသည့်အချိန် - ၁၂:၀၀ မှ ၂:၀၀

အစည်းအဝေးတက်ရောက်သူဦးရေ - ကျား ၃၈ / ၀ ဇနီး ၈၈ ပေါင်း (၁၂၆) ဦး

အစည်းအဝေးပြုလုပ်ခြင်းရည်ရွယ်ချက် - ကော်ဗီဒီ-၁၉ ချွတ်ရန် နှင့် စီမံကိန်းလုပ်
ငန်းခွဲချွတ်ရန်။

ဆွေးနွေးချက်။ ဆွေးနွေးချက် (၁) covid-19 နှင့်ပတ်သက်သော အသိ
ပညာပေးပညာရေးဆွေးနွေးခြင်း။

ဆွေးနွေးချက် (၂) ရောဂါ ကာကွယ်ရန် အစည်းအဝေး
ပြုလုပ်ရန် လိုအပ်ကြောင်း တွေးခေါ်စေကောင်
များနှင့် ကော်ဗီဒီ-၁၉ ရောဂါ ကာကွယ်ရန်
ကပ်ခြင်းဖြင့် လျှော့စေကင်း၊ အသံချဲ့စက်ဖြင့်
လျှော့စေကင်း၊ အသံအိမ်ခေါင်းများမှ အိမ်ထောင်
စုများသို့ ရှင်းပြခြင်းဖြင့် လျှော့စေကင်း ပြုလုပ်
နိုင်ရန် ဆွေးနွေးခဲ့ကြသည်။

ဆွေးနွေးချက် ပြာ ကောက်စက်နှင့် ယာဇာန် ခွဲစွဲချက် ရာတွင် ယင်း
ပွင့်လင်းမြစ်သာစွာ များပြန်ရန် ဆွေးနွေးခဲ့ကြ
သည်။

● ဆုံးဖြတ်ချက်၊ ဆုံးဖြတ်ချက် ပြာ စံချိန်ကျေရာ ကောက်စက်ဝင်ခြား မှာ
ကော်ယဇာန်စက်ဝန်တွင် ကာဝန် စာတ်လက် တန်ဆောင်
သွားစဉ် ပြစ်ကြောင်း အတည်ပြုခဲ့ကြသည်။

ဆုံးဖြတ်ချက် ပြာ ယာဇာန် ခွဲစွဲချက် ရာတွင် ကျေးရွာ
ယူတူဝှက်တန်ကရစ်လမ်း လိုယာဇာန်ရန် သဘောတူ
ခဲ့ကြသည်။

မှတ်တမ်းတင်သူ
လက်မှတ်၊
အမည်၊ ဒေါ်စေလင် ပျိုဝင်း

၁၃။ ကဏ္ဍအလိုက်ဖွံ့ဖြိုးရေးလုပ်ငန်းစဉ်များ

ကဏ္ဍအလိုက် လုပ်ငန်းချုပ်စာရင်း

ကဏ္ဍ	စဉ်	လုပ်ငန်းအမျိုးအစား	အဆိုပြုသူ(အမှန်ဖြစ်ရန်)			မှန်	ထောက်ပံ့မည့်အဖွဲ့အစည်း (သို့)ဌာန	မှတ်ချက်
			ကျား	မ	ကျား+မ			
အခြေခံအဆောက်အအုံကဏ္ဍ (လမ်း/တံတား/ရေရရှိရေး/မီးလောင်ရေး)	၀	ရွာတွင်းဆေးကုရေး			✓	၃၀ ၂၇		
	၂	ကျွတ်တံလမ်း			✓			
	၃	ရေသင့်စက်			✓			
	၄	စက်ရေတွင်း/ရေဖျော်စက်			✓			
	၅							
လူမှုဖွံ့ဖြိုးရေးကဏ္ဍ (ပညာရေး/ ကျန်းမာရေး နှင့် ဆိုင်ခေါင်းဆောင်အဖွဲ့များနှင့် အခြားလိုအပ်ချက်များ)	၀	စာသင်ကျောင်း/တက္ကသိုလ်			✓			
	၂							
	၃							
	၄							
	၅							
သက်မွေးဝမ်းကျောင်းကဏ္ဍ (ပိုက်လိုင်းရေး/ မွေးမြူရေး နှင့် ဆိုင်ခေါင်းဆောင်အဖွဲ့များနှင့် အခြား လိုအပ်ချက်များ)	၀	စက်ချွပ်သင်တန်း		✓				
	၂							
	၃							
	၄							
	၅							
သဘာဝဘေးအန္တရာယ် လျော့ပါးရေး ကဏ္ဍ	၀							
	၂							
	၃							
	၄							
	၅							
အခြားကဏ္ဍ (ငှားဆိုင်ရာများသို့ လွှဲပြောင်းနိုင်ခြင်း နှင့် အကောင်အထည်ဖော်ဆောင်ရွက်ပေးနိုင်ခြင်းမရှိသော လုပ်ငန်းများ)	၀	ကျေးရွာရေး			✓			
	၂							
	၃							
	၄							
	၅							