

ပြည်ထောင်စုသမ္မတမြန်မာနိုင်ငံတော်အစိုးရ  
စိုက်ပျိုးရေး၊ မွေးမြူရေးနှင့်ဆည်မြောင်းဝန်ကြီးဌာန  
ကျေးလက်ဒေသဖွံ့ဖြိုးတိုးတက်ရေးဦးစီးဌာန

လူထုဗဟိုပြုစီမံကိန်း (ဒုတိယနှစ်စက်ဝန်း)

National Community Driven Development Project



ကျေးရွာဖွံ့ဖြိုးရေးအစီအစဉ်  
Village Development Plan (VDP)

ရွှေကျမြို့နယ်

မံခါးကျေးရွာ၊ စီသောင်ကျေးရွာအုပ်စု

၂၀၁၉ခုနှစ်၊ မတ်လ

မာတိကာ

၁။ မြို့နယ်မြေပုံ

၂။ ကျေးရွာ တည်နေရာပြ မြေပုံ

၃။ အုပ်စုတွင်ပါဝင်သောကျေးရွာများစာရင်း

၄။ ကျေးရွာသမိုင်းကြောင်းနှင့် ကျေးရွာအခြေခံအချက်အလက်များ

၅။ လူထုပူးပေါင်းပါဝင်သော လူမှုဆန်းစစ်ခြင်းနှင့် အကဲဖြတ်ခြင်းလုပ်ငန်းစဉ်  
(PSA / PRA အကျဉ်းချုပ်ဇယား)

၆။ ကျေးရွာဖွံ့ဖြိုးရေးအစီအစဉ်တွင် အသုံးပြုသော PRA tools များနှင့် တစ်ခုချင်းစီအတွက်သုံးသပ်ချက်များ

(က) လူမှုရေးအရင်းအမြစ်ပြမြေပုံ

(ခ) ဥစ္စာနေကြွယ်ဝမှုအဆင့်သတ်မှတ်ခြင်း

(ဂ) ပိုင်ဆိုင်မှုသုံးသပ်ခြင်း

(ဃ) ပင့်ကူအိမ်သုံးသပ်ခြင်း

(င) ရာသီခွင်ပြ ပြက္ခဒိန်

(စ) ဗင်းပုံစံ

(ဆ) အမျိုးသား / အမျိုးသမီး အခက်အခဲများ

(ဇ) ကျေးရွာမျှော်မှန်းချက် အမျိုးသား / အမျိုးသမီး

(ဈ) ဦးစားပေးဖွံ့ဖြိုးရေးလုပ်ငန်းများ

၇။ ကော်မတီဝင်များရွေးချယ်ခြင်းနှင့် ကျေးရွာဖွံ့ဖြိုးရေးအစီအစဉ်ဆောင်ရွက်မှု မှတ်တမ်းခါတ်ပုံများ

၈။ ကျေးရွာအခြေခံအချက်အလက်များ (ပုံစံ - ၁)

၉။ စီမံကိန်းစက်ဝန်းအချိန်ဇယား (ပုံစံ - ၂)

၁၀။ ကျေးရွာဖွံ့ဖြိုးရေးအစီအစဉ် (ပုံစံ - ၃)

၁၁။ ကျေးရွာစီမံကိန်းလုပ်ငန်းခွဲများရွေးချယ်ခြင်း (ပုံစံ - ၄)

၁၂။ အစည်းအဝေးမှတ်တမ်းများ

၁၃။ ကဏ္ဍအလိုက်ဖွံ့ဖြိုးရေးလုပ်ငန်းစဉ်များ

မွေးမြူရေး၊ ရေလုပ်ငန်းနှင့် ကျေးလက်စေသဖွံ့ဖြိုးရေး ဝန်ကြီးဌာန  
 (ကျေးလက်စေသဖွံ့ဖြိုးတိုးတက်ရေးဦးစီးဌာန)  
 ရွှေကူမြို့နယ်ကျေးလက်စေသဖွံ့ဖြိုးတိုးတက်ရေးဦးစီးဌာန  
 ရွှေကူမြို့နယ်ကျေးရွာများအခြေပြမြေပုံ

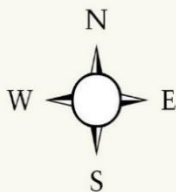
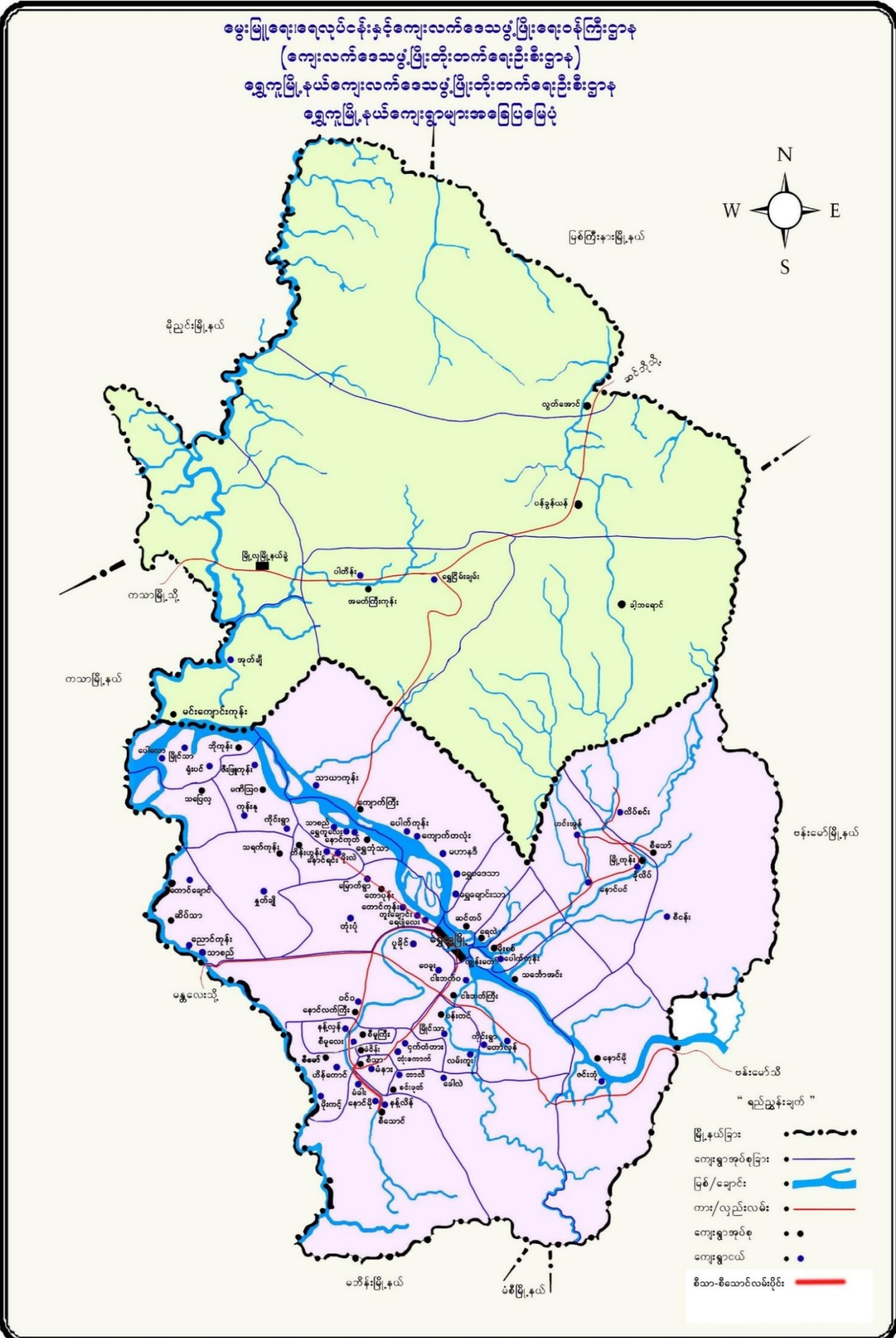

- “ ရည်ညွှန်းချက် ”
- မြို့နယ်ခြား: ⋯⋯⋯
  - ကျေးရွာအုပ်စုခြား: — — —
  - မြစ်/ချောင်း: [Blue River Line]
  - တား/လှည်းလမ်း: — — —
  - ကျေးရွာအုပ်စု: ●
  - ကျေးရွာငယ်: ●
  - စီသာ-စီသောင်လမ်းပိုင်း: — — —

## ၂။ ကျေးရွာတည်နေရာပြမြေပုံ

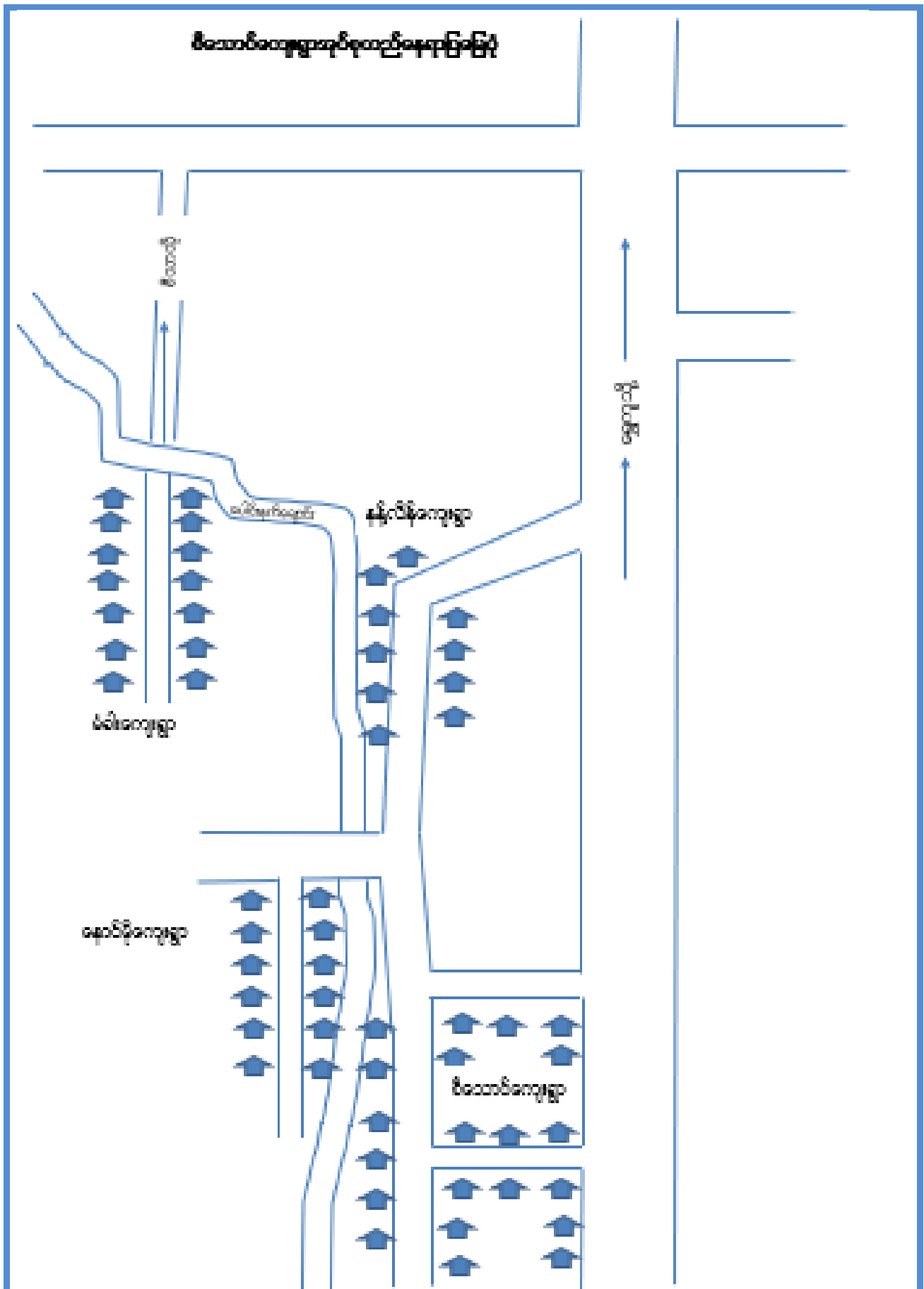

၃။ အုပ်စုတွင်ပါဝင်သောကျေးရွာများစာရင်း

အုပ်စုအမည် - စီသောင်ကျေးရွာအုပ်စု

ပါဝင်သောကျေးရွာများ - စီသောင်ကျေးရွာ၊ နောင်မိုကျေးရွာ၊ နန့်လိန်ကျေးရွာ၊ မံခါးကျေးရွာ။

၄။ ကျေးရွာသမိုင်းကြောင်းနှင့် ကျေးရွာအခြေခံအချက်အလက်များ

စီသောင်ကျေးရွာအုပ်စု၊ မံခါးကျေးရွာ

ရွှေကျမြို့နယ်၊ စီသောင်ကျေးရွာအုပ်စု၊ မံခါးကျေးရွာသည် ရွှေကျမြို့နှင့်(၁၁)မိုင်ခန့်ကွာဝေးပြီး စီသာသို့သွားရာ လမ်းပေါ်တွင်တည်ရှိသည်။ ရွာ၏ အရှေ့ဖက်တွင် စင်းဖုတ်ကျေးရွာ၊ အနောက်ဖက်တွင် ဟိန်ကောင်ကျေးရွာ၊ တောင်ဖက်တွင် စီးသောင်ကျေးရွာနှင့် မြောက်ဖက်တွင် စီသာကျေးရွာတို့နှင့် နယ်နိမိတ်ခြင်းထိစပ်လျက် ရှိပါသည်။ မံခါးကျေးရွာ ကို၁၉၁၈ခုနှစ်တွင် အိမ်ခြေ(၁၅)အိမ်ခန့်ဖြင့် စတင်တည်ထောင်ခဲ့ပါသည်။ မံခါးကျေးရွာသည် ယခင်ကရွှေတောင်အနီး ရွာလေးရွာ၏ အဆက်အနွယ်များ ဖြစ်ကြသည်။ ရှမ်းမျိုးနွယ်စုမှ ဆင်းသက်လာကြသဖြင့် ရှမ်းအမည်များနေရာတကာ ရှိလေသည်။ ရွှေတောင်ဖြင့်နီးကပ်သဖြင့် နတ်ကြီးသည်ဟုဆိုပါသည်။ အပြောအဆိုအနေအထိုင်အစစ စည်းကမ်းများ သတ်မှတ်ခဲ့ကြပါသည်။ ကျေးရွာတည်ထောင်စက အုပ်ချုပ်ခဲ့သော ကျေးရွာအုပ်ချုပ်ရေးမှူးများမှာ ဦးထော်ဖြစ်ပါသည်။ ၎င်းမှတစ်ဆင့် ဦးသန်းကြိုင်၊ ဦးထွန်းကြည်၊ ဦးချစ်ထွေး၊ ဦးမြင့်ရွှေ၊ ဦးမြင့်ဝင်း၊ ဦးလှညွန့်၊ ဦးတင်မြင့် စသည်ဖြင့် အဆက်ဆက်အုပ်ချုပ်ခဲ့ကြပါသည်။

၂၀၀၂ခုနှစ်မှစတင်၍ ဆရာတော်၏ဦးဆောင်မှုဖြင့် ကျေးရွာလမ်းများကို စတင်ပြုပြင်ခဲ့ပြီး စည်းကမ်းတစ်ကျ နေထိုင်သုံးစွဲရန် ဆိုဆုံးမခဲ့သဖြင့် ကျေးရွာလူထုများစည်းလုံးညီညွတ်စွာ လုပ်ဆောင်ခဲ့၍ တိုးတက်ပြောင်းလဲလာခဲ့သည်။ မံခါးကျေးရွာသည် ယခင်ကသက်ကယ်တောကြီးဖြစ်ခဲ့ပြီး ရှမ်းအမည်ဖြင့် မံခါး(သက်ကယ်ရွာ) ဟုအဓိပ္ပာယ်ရပြီး မံခါးမှမံခါးဖြစ်လာခဲ့ပါသည်။ ကျေးရွာတည်ထောင်စက စာသင်ကျောင်းကို ကျေးရွာအောက်ပိုင်း ဘုန်းတော်ကြီးကျောင်းဟောင်းတွင် သက်ကယ်တဲလေးဆောက်ကာ ဆရာအငှားဖြင့် သင်ကြားခဲ့ရပါသည်။ ၁၉၇၈ခုနှစ်တွင် အစိုးရကျောင်းရရှိခဲ့၍ ကျောင်းအုပ်ဆရာကြီး ဦးမောင်မောင် တစ်ဦးတည်းဖြင့်သင်ကြားခဲ့ရသောကြောင့် ပညာရေးအားနည်းခဲ့ကြပါသည်။

မံခါးကျေးရွာတွင် ကျေးလက်ဆေးပေးခန်းမရှိပါ။ နေထိုင်မကောင်းကြလျှင် စီသာဆေးပေးခန်းသို့ သွားကြရပါသည်။ ယခင်ကဝမ်းရောဂါဖြစ်သူတစ်ဦးသည် ဆေးဆရာအချိန်မီရောက်ရှိသောကြောင့် အသက်သေဆုံးခဲ့ဘူးပါသည်။ ကျေးရွာလျှပ်စစ်မီးမရခင်အချိန်များတွင် ဖယောင်းတိုင်၊ ဆိုလာများကိုသာ အသုံးပြုခဲ့ရပါသည်။ ၂၀၁၅ခုနှစ်တွင် ကျေးရွာလျှပ်စစ်မီးရရှိခဲ့ခြင်းကြောင့် စက်ရေတွင်းများ မောင်းနှင်အသုံးပြု ခဲ့ရပါသည်။ ယခင်ကရေကိုလည်း သဲတွင်းများတူး၍ ၎င်းတစ်ခုတည်းသာရှိသော အုတ်ရေတွင်းကိုသာ သောက်သုံးခဲ့ရပါသည်။

UN-HABITAT စီမံကိန်းမှ ရေတိုက်များ၊ ဆိုလာပြားများ၊ ကျေးရွာတွင်းလမ်းများ ထောက်ပံ့ပေးခဲ့သဖြင့် ကျေးရွာဖွံ့ဖြိုးတိုးတက်ခဲ့ပါသည်။ လူထုဗဟိုပြုစီမံကိန်းမှ ကျေးရွာအတွက်လိုအပ်သော အခြေခံအဆောက်အအုံ၊ လမ်း တံတား ဆောင်ရွက်ပေးပါကကျေးရွာပိုမို ဖွံ့ဖြိုးတိုးတက်ပြောင်းလဲလာမည်ဟုမျှော်လင့်မိပါသည်။

၅။ ကျေးရွာလူထုပူးပေါင်းပါဝင်သောလူမှုဆန်းစစ်ခြင်းနှင့်အကဲဖြတ်ခြင်းလုပ်ငန်းစဉ် (PSA/PRA) အကျဉ်းချုပ်ဇယား

စဉ်	အကြောင်းအရာ	ရက်စွဲ	ဦးတည်အုပ်စု	တက်ရောက်သူ			အဓိကဆွေးနွေးချက်များ
				ကျား	မ	ပေါင်း	
၁	လူမှုရေးနှင့် အရင်းအမြစ်ပြု မြေပုံ	၉.၇.၂၀၁၈	ကျေးရွာလူထု(ရပ်မိရပ်ဖ များ၊ ဆင်းရဲချမ်းသာ၊ အလယ်အလတ်၊ နွမ်းပါး၊ အနှမ်းပါးဆုံးနှင့် လူငယ်အုပ်စုများ)	၅	၁၁	၁၆	အိမ်များ၊ အခြေခံအဆောက်အအုံများ၊ လမ်းပန်းဆက်သွယ်ရေး၊ လယ်ယာမြေများ၊ မြစ်ချောင်းများနှင့် နယ်နိမိတ်များ။
၂	ဥစ္စာနေကြွေမှု အဆင့် သတ်မှတ်ချက်	၉.၇.၂၀၁၈	ကျေးရွာလူထု(ရပ်မိရပ်ဖ များ၊ ဆင်းရဲချမ်းသာ၊ အလယ်အလတ်၊ နွမ်းပါး၊ အနှမ်းပါးဆုံးနှင့် လူငယ်အုပ်စုများ)	၁၀	၁၅	၂၅	ကွဲပြားသောလူမှုစီးပွားရေးအမျိုးအစား များ အမျိုးသားနှင့်အမျိုးသမီးများ ၏ မကူကွဲပြားသောအသုံးပြုခွင့်နှင့် အရင်းအမြစ်များအပေါ်ထိန်းချုပ်ခြင်း။
၃	ပိုင်ဆိုင်မှု သုံးသပ်ခြင်း	၉.၇.၂၀၁၈	ကျေးရွာလူထု(ရပ်မိရပ်ဖ များ၊ ဆင်းရဲချမ်းသာ၊ အလယ်အလတ်၊ နွမ်းပါး၊ အနှမ်းပါးဆုံးနှင့် လူငယ်အုပ်စုများ)	၉	၁၃	၂၂	အမျိုးသားနှင့်အမျိုးသမီးများထိန်းချုပ် ထားသည့်ပိုင်ဆိုင်မှု (သို့) အရင်းအမြစ်များ၏ဦးစားပေးမှုများနှင့် လိုအပ်ချက်များကွဲပြားခြားနားခြင်း
၄	ရာသီခွင်ပြ ပြက္ခဒိန်	၉.၇.၂၀၁၈	ကျေးရွာလူထု(ရပ်မိရပ်ဖ များ၊ ဆင်းရဲချမ်းသာ၊ အလယ်အလတ်၊ နွမ်းပါး၊ အနှမ်းပါးဆုံးနှင့် လူငယ်အုပ်စုများ)	၁၁	၁၀	၂၁	ရာသီဥတု၊ စိုက်ပျိုးသီးနှံများ၊ နေ့စား လုပ်ငန်းများ မွေးမြူရေးလုပ်ငန်း၊ အစားအစာရရှိမှုများ နှင့် ပွဲတော်များ။
၅	ပင့်ကူအိမ် သုံးသပ်ခြင်း	၉.၇.၂၀၁၈	ကျေးရွာလူထု(ရပ်မိရပ်ဖ များ၊ ဆင်းရဲချမ်းသာ၊ အလယ်အလတ်၊ နွမ်းပါး၊ အနှမ်းပါးဆုံးနှင့် လူငယ်အုပ်စုများ)	၁၂	၁၅	၂၇	အမျိုးသားနှင့်အမျိုးသမီးများ တန်းတူ အခွင့် အရေးရရှိမှုနှင့် မရရှိသည့်အကြောင်းအရင်းများ။
၆	ဗင်းပုံစံ	၉.၇.၂၀၁၈	ကျေးရွာလူထု(ရပ်မိရပ်ဖ များ၊ ဆင်းရဲချမ်းသာ၊ အလယ်အလတ်၊ နွမ်းပါး၊ အနှမ်းပါးဆုံးနှင့် လူငယ်အုပ်စုများ)	၁၀	၆	၁၆	ကျေးရွာအတွင်းနှင့် ပြင်ပရှိအဖွဲ့ အစည်း များမည်ကဲ့သို့သော လုပ်ငန်းများ အတွက် မည်သည့်အဖွဲ့ များနှင့် ချိတ်ဆက်လုပ်ကိုင်မှု။











(c) ပင့်ကူအိမ်သုံးသပ်ခြင်း

ပါဝင်ဆောင်ရွက်သူ ( ၂၇ )၊ ကျား ( ၁၂ )၊ မ ( ၁၅ )

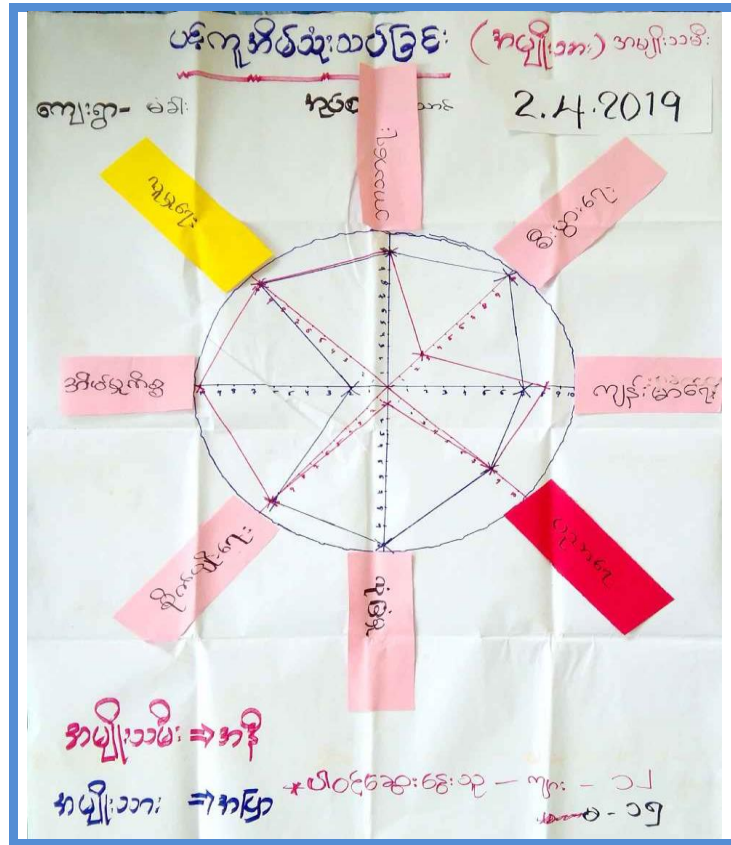

“ပင့်ကူအိမ်သုံးသပ်ခြင်း”  
ဆန်းစစ်ချက် နှင့် ရေးဝပေးချက်

ကျေးဇူး - ခံပါး      အုပ်စု - စီရင်

- အမျိုးသမီး များသည် အမျိုးသားများထက်  
 မီးဖွားရေး / လျစ်လျူ / ကျန်းမာရေး စသည်တို့တွင်  
 ကျခံနိုင်စွမ်း နိမ့်ပြီး အမျိုးသမီး များက အမျိုးသားနှင့်  
 အခြားအား ဝေးဝေး၍ အိမ်ရှင်နှင့် များစွာသာ  
 အချိန်ကုန်လေ့ရှိသည်။

ဘာသာရေး / ခိုကမ်းရေး / လူမှုရေး တို့တွင် အမျိုးသား  
 အမျိုးသမီးတို့က လုပ်ဆောင်နေသည်။

၇/၈ - 2.4.2019

(၈) ဗင်းပုံစံ

ပါဝင်ဆောင်ရွက်သူ ( ၁၆ )၊ ကျား ( ၁၀ )၊ မ ( ၆ )



“အဖွဲ့စည်းချိတ်ဆက်မှုပုံစံ”  
 ဆန်းစစ်ချက်နှင့် ဆွေးနွေးချက်

ကျေးရွာ - မံခါ      အုပ်စု - စီသောန်

မံခါကျေးရွာတွင် အုပ်ချုပ်ရေးဆိုင်ရာ မရှိ မဖြစ်သော အဖွဲ့ဖြစ်သည်။ ဂေါပကနည်း နှင့် ပေါ်ခိုက် မယ်ခိန် စမင်းပေါင်း ၊ လူပျိုအပျို အဖွဲ့များသည် ကျေးရွာတွင်းတွင်သာ ၊ နားရေး ၊ ဂုဏ်ရေးရွာရေး လိမ္မော် ဂုဏ်များ တွင် မရှိ မဖြစ်သော အဖွဲ့များဖြစ်သည်။

ဗုဒ္ဓဝေယာဓိနည်း ၊ ဗြိတိန်ရေး ၊ အချင်းသိမ်း ရှေးဥပဒေများ၊ ရှေးဦးစွာ ဂေဟစနစ် ၊ ခိစနစ် နှင့် ဂေဟစနစ် စသည် အဖွဲ့များသည် ကျေးရွာ အဖွဲ့ဖြစ်ပြီး ကို လုပ် ဆောင်ပေးရာသော အဖွဲ့များ ဖြစ်သည်။ လူထုပျိုအပျို စီမံခန့်ခွဲမှု သည် ကျေးရွာအဖွဲ့အစည်း ဂေဟစနစ် ဆက်တိုက် အဖွဲ့ စည်းအားလုံး ရှိစိတ်ဆက်တိုက် ပေးပို့ပေးပြီး များကိုလုပ်ဆောင်ပေးပါသည်။

ရက်စွဲ 2.4.2019

(ဆ) အမျိုးသား / အမျိုးသမီး အခက်အခဲများ

ပါဝင်ဆောင်ရွက်သူ ( ၂၆ )၊ ကျား ( ၁၂ )၊ မ ( ၁၄ )

ကျေးဇူး-ဖွဲ့: ဗဟို-စီမံကွပ် 2.4.2019

ပြဿနာအခက်အခဲ (အမျိုးသား)

- ၁) ကျောင်းသား/သူများ လမ်းဆွဲလာရတာခက်ခဲမှု / မိုးရာသီမှာ ရေလျှော်ခြင်း၊ အွတ်မြစ်ခြင်း။  
" လမ်းပန်းဆက်သွယ်ရေးအဆင်မပြေမှု /
- ၂) ကျောင်းသား/သူများ အတွက်နေရာလုံခြုံမှု မြင်ရခဲမှု / စိတ်ချရမှု မရှိခြင်း / စို
- ၃) စိုက်ပျိုးရေး၊ မြေရေးအတွက် ငွေကြေးအရင်းအနှီးခက်ခဲမှု /
- ၄) အနီးကြီးကျောင်းအတွင်းကျွဲ၊ ခွေး၊ ပျားစင်ရောက်ခြင်း။
- ၅) ဝေဟင်သုံးရေလုံလောက်မှုမရှိခြင်း။
- ၆) နေထိုင်ရာနေရာအခက်အခဲအလုပ်လုပ်ကိစ္စ: ရွာထဲရှိ အရာမအခက်အခဲရှိခြင်း။

ကျေးဇူး-ဖွဲ့: ဗဟို-စီမံကွပ် 2.4.2019

ပြဿနာအခက်အခဲ (အမျိုးသား)

- ၁- ရွာသူ၊ ရွာသားများ သွားလာရေးအခက်အခဲ။
- ၂- R.၆ ကျောင်းသား/သူများ နေရာထိုင်ခင်း မလုံလောက်သော အခက်အခဲ။
- ၃- အရေးပေါ်လူနာများ အတွက် နောက်ဆွဲကြပ်ကြပ်ခြင်း အခက်အခဲ။
- ၄- လူနေမှုအခက်အခဲ မြေနေရာမရှိခြင်း။
- ၅- ကျေးဇူးပေး နှစ်ဦးဦးပျက်သော သေဆုံးမှု သန့်မရှိသော အခက်အခဲ။
- ၆- ကျောင်းသား/သူများ အတွက် ကျေးဇူးပေး အခက်အခဲ ရှိခြင်း။

(၉) ကျေးရွာမှော်မှန်းချက် အမျိုးသား/အမျိုးသမီး

ပါဝင်ဆောင်ရွက်သူ ( ၂၆ )၊ ကျား ( ၁၂ )၊ မ ( ၁၄ )

ကျေးရွာ-ပုံစံ: အုပ်စု-စိစစ်ရေး 2.4.2019

မှော်မှန်းချက်(အမျိုးသမီး)

- ၁။ သွားလာရေးအဆင်ပြေစေရန်၊ ကျောင်းသား/သူများ သွားလာရေး ဖွံ့ဖြိုးအဆင်ပြေလာမည်
- ၂။ ကလေးတွေအတွက်လုံခြုံမှုရှိလာမည်၊ စာသင်ကြား၊ ဂုဏ်အဆင်ပြေ လာမည်၊ မိမိအတွက်လည်း စိတ်ချလာမည်
- ၃။ အလုပ်ကိုင်အခွင့်အလမ်းတွေအဆင်ပြေလာမည်၊ ဆိုက်ပျိုးရေး ဖွံ့ဖြိုးစနစ်ကျပြီး အဆင်ပြေလာမည်
- ၄။ ကျေးရွာများ ထိရောက်ခြင်း မရှိစေရန်၊
- ၅။ သန့်ရှင်းသော သောက်သုံးရေလုံလောက်မှုရှိစေရန်၊
- ၆။ ကိုယ်ပိုင်ခြေပာများ ရရှိလာစေရန်
- ၇။ ကျောင်းသူ/သားများ အတွက်အဆင်ပြေစေရန်

ကျေးရွာ-ပုံစံ: အုပ်စု-စိစစ်ရေး 2.4.2019

မှော်မှန်းချက်(အမျိုးသား)

- ၁။ ရာသီမရွေး သွားလာရေး အဆင်ပြေစေရန်။
- ၂။ ကလေးငယ်များ ပညာမင်္ဂလာ ရှိစေရန် အဆင်ပြေစေရန်။
- ၃။ အလုပ်/သားများ အတွက်ကျေးဇူးပြုမှု ရရှိစေရန်။
- ၄။ လက်လျှောက်ရေးများ နေထိုင်မှုအဆင်ပြေစေရန်။
- ၅။ ကျေးရွာများ နှစ်ညီညွတ်သောသောက်သုံးရေ ရရှိစေရန်။
- ၆။ ကျောင်းသူ/သားများ အတွက်ကျေးဇူးပြုမှု ရှိစေရန်။

(ဈ) ဦးစားပေးဖွံ့ဖြိုးရေးလုပ်ငန်းများ

ပါဝင်ဆောင်ရွက်သူ ( ၂၅ )၊ ကျား ( ၁၂ )၊ မ ( ၁၃ )

ကျေးရွာ-ဖွံ့ဖြိုးရေး အုပ်စု-စီမံကိန်း ၂.၄.၂၀၁၉  
 အဆိုပြုဆောင်ရွက်ဖွဲ့ပြုရေးလုပ်ငန်းများ  
 (အမျိုးသမီး)

- ၁။ လမ်း၊ အဆောက်အအုံ၊ ပြင်ဆင်ထိန်းသိမ်းရေး၊ (အဆောက်အအုံ)
- ၂။ ဦး K.G ကျောင်းပြင်ဆင်ထိန်းသိမ်းရေး
- ၃။ စိုက်ပျိုးရေး၊ မြေမြှုပ်နှံရေး၊ ချေးငွေနှင့် နည်းပညာပေးသင်တန်းပေးရန်
- ၄။ ဘုန်းကြီးကျောင်း အုတ်တံတိုင်း၊ မုဒုံတည်ဆောက်ရေးရန်
- ၅။ စက်ရေတွင်း၊ ပိုက်လိုင်း သွယ်ရန်
- ၆။ လက်လှုပ်လက်စား များအတွက် နေထိုင်ရန် အိမ်ခြေနေရာပေးရန်
- ၇။ မူကြိုအားပေးရေး
- ၈။ စက်ချယ်သင်တန်း
- ၉။ ကျေးဥစ္စာနှင့် မဆောင်

ကျေးရွာ-ဖွံ့ဖြိုးရေး အုပ်စု-စီမံကိန်း ၂.၄.၂၀၁၉  
 အဆိုပြုဆောင်ရွက်ဖွဲ့ပြုရေးလုပ်ငန်းများ  
 (အမျိုးသား)

- ၁။ အုတ်ကုန်စက်ရုံတည်ဆောက်
- ၂။ လုပ်ငန်းခွင်
- ၃။ K.G ကျောင်းဆောင်အဖွဲ့အစည်း
- ၄။ ဆေးပေးခန်းဆောက်လုပ်ရေး။
- ၅။ အိမ်ပိတ်ဆွဲအိတ်များပြုလုပ်ပေးရန်။
- ၆။ ဆောက်လုပ်ရေးအဖွဲ့အစည်းပြုလုပ်ပေးရန်။
- ၇။ ပတ်ဝန်းကျင်အိမ်ပိတ်ဆွဲအိတ်ပြုလုပ်ပေးရန်။

၇။ ကော်မတီဝင်များရွေးချယ်ခြင်းနှင့် ကျေးရွာဖွံ့ဖြိုးရေးအစီအစဉ်ဆောင်ရွက်မှု မှတ်တမ်းဓာတ်ပုံများ





၈။ ကျေးရွာအခြေခံအချက်အလက်များ (ပုံစံ - ၁)

ပုံစံ - ၈ - ၁ ကျေးရွာအခြေခံအချက်အလက်များ (Form PC 1)

လယ်ဥယျာဉ်များ၊ ကျေးရွာတစ်ရွာသို့ ပထမဆုံးမိတ်ဆက်ခရီးသွားရောက်သော အခါ လူထုစည်းရုံးရေးများသည် ကျေးရွာခေါင်းဆောင်များ အား ကျေးရွာအချက်အလက်များကို မေတ္တာရပ်ခံ၍ တောင်းခံရသည်။ ဤအချက်အလက်များကို စီမံကိန်းမိတ်ဆက်အစည်းဝေးမတိုင်မီ တောင်းခံရမည်။ စီမံကိန်းမိတ်ဆက်အစည်းဝေးတွင် လူထုစည်းရုံးရေးများသည် ဤအချက်အလက်များအား စစ်ဆေးပြီးမှန်ကန်အောင် ပြုလုပ်ရမည်။ ငြိမ်နက်တွင် လူထုစည်းရုံးရေးများမှ သတင်းအချက်အလက်ထိသို့ Tablets မှ တဆင့် ဖြည့်သွင်းရမည်။

ကျေးရွာခေါင်းဆောင် အမည် ဦးတင်မြ	ကျေးရွာခေါင်းဆောင်၏ ဖုန်းနံပါတ် ၀၇-၇၆၄၄၇၀၈၈၀	လူထုစည်းရုံးရေးမှူး၏အမည် ဦးစိုးအောင်ဇေယျ
ပြည်နယ်/တိုင်းဒေသကြီး ကျွင်း	မြို့နယ် ဇွဲကူ	ကျေးရွာအုပ်စု စိသောင်း
		ကျေးရွာ မံဒါး

၀။ လူဦးရေ

လူမျိုးစု	အိမ်ထောင်စုအရေအတွက်	ကိုးကွယ်သည့်ဘာသာ	အိမ်ထောင်စုအရေအတွက်
လူမျိုးစု (၁) ----- ဗမာ	၁၂၆	ဘာသာ(၁) ----- ဗုဒ္ဓ	၁၂၆
လူမျိုးစု (၂) -----		ဘာသာ(၂) -----	
လူမျိုးစု (၃) -----		ဘာသာ(၃) -----	
လူမျိုးစုစရာ -----		ဘာသာစရာ -----	
အခြား			
အရေအတွက်			
မသန်စွမ်းသူများ	၄		
သက်ကြီးရွယ်အိုများ (၆၅ နှစ် နှင့် အထက်)	၃၂		
၀။ သားရောင်			

	အမျိုးသား(အရေအတွက်)	အမျိုးသမီး(အရေအတွက်)	စုစုပေါင်းအရေအတွက်
လူဦးရေ	၃၄၆	၃၁၁	၆၅၇
လူမျိုးစု (၁) ----- ဗမာ	၃၄၆	၃၀၅	၆၅၂
လူမျိုးစု (၂) -----			
လူမျိုးစု (၃) -----			
အခြား			
အိမ်ထောင်ဦးရေ	၅၇၂	၁၅	၆၅၇

(ခ) အခြေခံအောက်အောက် အချက်အလက်များ

စာအုပ်အမျိုးအစား	အုပ်စု	ကျမ်းစာအမျိုးအစား	အုပ်စု	အခြားအချက်အလက်များ	အုပ်စု
အထက်တန်းစား	<input type="checkbox"/>	အထက်	<input type="checkbox"/>	မထင်	<input type="checkbox"/>
အလယ်တန်းစား	<input type="checkbox"/>	ကျမ်းစာအမျိုးအစား	<input type="checkbox"/>	ကျမ်းစာအမျိုးအစား	<input checked="" type="checkbox"/>
အောက်တန်းစား	<input checked="" type="checkbox"/>	ကျမ်းစာအမျိုးအစား	<input type="checkbox"/>	ကျမ်းစာအမျိုးအစား	<input type="checkbox"/>
မူပိုင်ခွင့်	<input type="checkbox"/>	မူပိုင်ခွင့်	<input type="checkbox"/>	မူပိုင်ခွင့်	<input type="checkbox"/>
အခြား	<input type="checkbox"/>	အခြား	<input type="checkbox"/>	မထင်	<input type="checkbox"/>
				အခြား	<input type="checkbox"/>
အခြား		အခြား		အခြား	

(ဂ) ကျမ်းစာအမျိုးအစား (ဂ) ကျမ်းစာအမျိုးအစား (ဂ) ကျမ်းစာအမျိုးအစား

(၁) စာအုပ်အမျိုးအစား			(၂) ကျမ်းစာအမျိုးအစား			(၃) အခြားအချက်အလက်များ		
	မူပိုင်ခွင့်	အခြားအချက်အလက်များ		မူပိုင်ခွင့်	အခြားအချက်အလက်များ		မူပိုင်ခွင့်	အခြားအချက်အလက်များ
အောက်တန်းစား	<input checked="" type="checkbox"/>	<input checked="" type="checkbox"/>	အောက်	<input type="checkbox"/>	<input type="checkbox"/>	အောက်	<input checked="" type="checkbox"/>	<input type="checkbox"/>
အလယ်တန်းစား	<input type="checkbox"/>	<input type="checkbox"/>	အလယ်တန်းစား	<input type="checkbox"/>	<input type="checkbox"/>	အလယ်တန်းစား	<input type="checkbox"/>	<input checked="" type="checkbox"/>
အထက်တန်းစား	<input type="checkbox"/>	<input type="checkbox"/>	အထက်တန်းစား	<input type="checkbox"/>	<input type="checkbox"/>	အထက်တန်းစား	<input type="checkbox"/>	<input type="checkbox"/>
မူပိုင်ခွင့်	<input type="checkbox"/>	<input type="checkbox"/>	မူပိုင်ခွင့်	<input type="checkbox"/>	<input type="checkbox"/>	မူပိုင်ခွင့်	<input type="checkbox"/>	<input type="checkbox"/>
အခြား	<input type="checkbox"/>	<input type="checkbox"/>	အခြား	<input type="checkbox"/>	<input type="checkbox"/>	အခြား	<input type="checkbox"/>	<input type="checkbox"/>
အခြား			အခြား			အခြား		

(ဃ) ကျေးရွာသို့ ရောက်ရှိနိုင်သည့်လမ်းအခြေအနေ / ကျေးရွာတစ်ရွာသည် ၎င်း၏ကျေးရွာအုပ်စုနှင့် ဆက်သွယ်ထားသော လမ်းအခြေအနေ (အောက်ပါဝဲကိုပိုင်းပါ)

ကျောက်ကြမ်းလမ်း      ကတ္တရာလမ်း      ကွန်ကရစ်လမ်း      မော်တော်ဆိုင်ကယ်လမ်း  
ကျောက်ခင်းလမ်း      မြေသားလမ်း      လူသွားလမ်း      အခြား \_\_\_\_\_

(င) ကျေးရွာဖွံ့ဖြိုးမှုစီမံချက်ပိုင်းပါ

(၁) လူထုဗဟိုပြုစီမံကိန်းမစတင်မီ ဤကျေးရွာတွင်ကျေးရွာဖွံ့ဖြိုးမှု      ရှိပါသည်/မရှိပါ/မသိပါ  
စီမံချက်ရှိခဲ့ပါသလား?

(၂) ရှိခဲ့ပါလျှင် ဤစီမံချက်ကို မည်သည့် ခုနှစ်တွင်ပြင်ဆင်ခဲ့ပါသနည်း?      နှစ် ၂၀၂၁ / မသိပါ

(၃) ဤစီမံချက်ကို ဗြူနယ်မှအတည်ပြုခဲ့ပါသလား?      ပြုခဲ့ပါသည် / မပြုခဲ့ပါ / မသိပါ

(စ) ဝေဖန်အကွာအဝေး

(၁) ဤကျေးရွာ၏ဗဟိုမှ၎င်းကျေးရွာအုပ်စု၏ဗဟိုအထိဝေဖန်ပိုင်မည်မျှကွာဝေးသနည်း?      မိုင် ၁ / မသိပါ

(၂) ဤကျေးရွာမှ ၎င်းကျေးရွာအုပ်စုဗဟိုအထိသွားလာရာတွင်ကြာမြင့်သည့်အချိန်၊  
ခြောက်ခဲသွ. ရာသီတွင်ကြာချိန် ၁.၂၅ ထော်လာရီ/ မော်တော်ဆိုင်ကယ် / မြေလျင်/ လား/ မော်တော်ဘုတ်/  
အခြား \_\_\_\_\_

မိုးရာသီတွင်ကြာချိန် ၃.၂၅ ထော်လာရီ/ မော်တော်ဆိုင်ကယ် / မြေလျင်/ လား/ မော်တော်ဘုတ်/  
အခြား \_\_\_\_\_

(ဆ) ပတ်ဝန်းကျင်ဆိုင်ရာသဘာဝဘေးအန္တရာယ်

ဤကျေးရွာတွင်ကြေးခြင်းတို့သို့ သဘာဝဘေးအန္တရာယ်ကူးရောက်မှုခြင်း ရှိပါသလား။

မရှိပါ       ရှိပါသည်      ရှိလျှင်ဖော်ပြပါ \_\_\_\_\_

(ဇ) ကျေးရွာတွင် ခွဲစည်းထားသော အဖွဲ့အစည်းများ

လူထုဗဟိုပြုစီမံကိန်းမတိုင်မီ ဤကျေးရွာတွင် ကျေးရွာဖွံ့ဖြိုးရေးအတွက် အစိုးရ(သို့)ရွာသားများကိုယ်တိုင်(သို့) **စီမံကိန်းတစ်ခုခု**  
ခွဲစည်းထားသည့် အဖွဲ့အစည်းများရှိပါသလား။

(၁) UN- Habitat

(၂) \_\_\_\_\_

(ဈ) အထွေထွေအုပ်ချုပ်ရေး ဦးစီးဌာန (GAD) မှ မှတ်တမ်းတင်ထားခြင်း

ဤကျေးရွာသည် အထွေထွေအုပ်ချုပ်ရေး ဦးစီးဌာန (GAD) မှ မှတ်တမ်းတင်ထားမှု ရှိပါသလား။

မရှိပါ       ရှိပါသည်

ကျေးရွာခေါင်းဆောင်

အမည် ဦးတင်မြင့်

လက်မှတ် IT ခန.စွ

လူထုစည်းရုံးရေးမှူး

အမည် ဦးစိုးမောင်

လက်မှတ် Shing ခန.စွ



ပုံစံ - ၈-၃ ကျေးရွာဖွံ့ဖြိုးရေး ဦးစားပေးအစီအစဉ် (Form PC 3)

လမ်းညွှန်ချက်		အဆင့်(၃)ကျေးရွာမျှော်မှန်းချက်အစည်းအဝေးပြီးဆုံးသောအခါ ကျေးရွာစီမံကိန်း အထောက်အကူပြု ကော်မတီသည် လူထုစည်းရုံးရေးမှူးအကူအညီဖြင့် ဤပုံစံကိုပြည့်စုံအောင် ဖြည့်သွင်းရမည်။	
လူထုစည်းရုံးရေးမှူး/ဝန်ထမ်း အမည်		ဦးစန်းကျော်ဌေး	
နေ့စွဲ	၇. 4. ၂၀၁၇	စက်ဝန်းအား အမှတ်ခြစ်ပါ (✓) <input checked="" type="checkbox"/> စက်ဝန်း(၁) <input type="checkbox"/> စက်ဝန်း(၂) <input type="checkbox"/> စက်ဝန်း(၃) <input type="checkbox"/> စက်ဝန်း(၄) <input type="checkbox"/>	
ပြည်နယ်/တိုင်း	ကချင်	မြို့နယ်	ကျေးရွာအုပ်စု
		ရွှေကျင်	ကျေးရွာ
			ဗိုလ်သောင်း
			ဗိုလ်သောင်း

က။ အခက်အခဲအတားအဆီးများအားဆွေးနွေးခြင်း - ယခုလက်ရှိအခြေအနေတွင်ဤကျေးရွာဖွံ့ဖြိုးတိုးတက်ရေးအတွက် အဓိကအခက်အခဲအတားအဆီးများသည် မည်သည်များဖြစ်ပါသနည်း။ (အမျိုးသား/သမီး အနည်းဆုံးအခက်အခဲ ၅ ခုစီဖော်ပြပါ)

အုပ်စုဖွဲ့ဆွေးနွေးမှုများမှ တင်ပြသောအခက်အခဲအတားအဆီးများ	
၁။ မြို့တွင်းဗွက်ထဲသောကြောင့် ဂြာသုဂြာသားများ သွားလာရခက်ခဲခြင်း ၊ ကျိတ်ဝေဝေလမ်းများ ပျက်စီးနေခြင်း	<input type="checkbox"/> ကျား <input type="checkbox"/> မ <input checked="" type="checkbox"/> ကျား+ မ
၂။ စာသင်ကျောင်း မာတွင်း ကျွဲနွားများထင်ရှားနေခြင်းကြောင့် သစ်ထဲ ဝန်းပိတ်မှုများ ပျက်စီးခြင်း စာသင် ကျောင်းနှင့် မာသွက်ရွှေခြင်း	<input type="checkbox"/> ကျား <input type="checkbox"/> မ <input checked="" type="checkbox"/> ကျား+ မ
၃။ စာသင် ကျောင်း မာတွင်း မွဲစား မွဲစားသောကြောင့် စာသင်ကျောင်း မာတွင်း မွဲစားခြင်း	<input type="checkbox"/> ကျား <input type="checkbox"/> မ <input checked="" type="checkbox"/> ကျား+ မ
၄။ ဘာရေး ၊ မာရေး ၊ မာများသုံး များ မာတွင်း တကျ မွဲစားခြင်း	<input type="checkbox"/> ကျား <input type="checkbox"/> မ <input checked="" type="checkbox"/> ကျား+ မ
၅။ သောက်သုံးရေ ရေဆိတ်ကန်ခြင်း မာတွင်း မာတွင်း ၊ မာတွင်း ရေရရှိ ရေ ခက်ခဲခြင်း	<input type="checkbox"/> ကျား <input type="checkbox"/> မ <input checked="" type="checkbox"/> ကျား+ မ

ခ။ မျှော်မှန်းခြင်း- နောင်လာမည့် ( ၅ ) နှစ် အတွင်း ကျေးရွာဖွံ့ဖြိုးရေး မျှော်မှန်းလျာထားချက်များအား တင်ပြပါ။

အုပ်စုဖွဲ့ဆွေးနွေးမှုများမှ တင်ပြသောမျှော်မှန်းချက်များ	
၁။ လမ်းများ မာတွင်း မွဲစားသွားလာနိုင်ရေး စီးပွားရေး များ ကောင်းမွန် လာမည်။	<input type="checkbox"/> ကျား <input type="checkbox"/> မ <input checked="" type="checkbox"/> ကျား+ မ
၂။ ယာယီကျေးစွဲ မာတွင်း မွဲစား ကောင်းမွန်သောယာယီသင်ယူ နိုင်မည်။	<input type="checkbox"/> ကျား <input type="checkbox"/> မ <input checked="" type="checkbox"/> ကျား+ မ
၃။ ကျေးရွာများ သာသနာ့ဖွံ့ဖြိုးတိုးတက် လာမည်။	<input type="checkbox"/> ကျား <input type="checkbox"/> မ <input checked="" type="checkbox"/> ကျား+ မ
၄။ ကျေးစွဲသောကျေးရွာကို မာတွင်း မွဲစားသုံးလာ ရှိမည် မည်။	<input type="checkbox"/> ကျား <input type="checkbox"/> မ <input checked="" type="checkbox"/> ကျား+ မ
၅။ ကျေးစွဲသောကျေးရွာကို ကောင်းမွန်စွာ ကြီးထွား သက်သာခြင်း သက်သာလာမည်။	<input type="checkbox"/> ကျား <input type="checkbox"/> မ <input checked="" type="checkbox"/> ကျား+ မ

ပုံစံ - ၀-၃ ကျေးရွာဖွံ့ဖြိုးရေး ဦးစားဥပဒေအစဉ် (Form PC 3)

လမ်းညွှန်ချက်၊ အဆင့်(၃)ကျေးရွာမှိုက်များချက်အစည်းအဝေးပြီးဆုံးသောအခါ ကျေးရွာစီမံကိန်း အထောက်အကူပြု ကော်မတီသည် လူထုစည်းရုံးရေးမှူးအကူအညီဖြင့် ဤပုံစံကိုပြည့်စုံအောင် ဖြည့်သွင်းရမည်။	
လူထုစည်းရုံးရေးမှူး/ဝန်ထမ်း အမည် ဦးစိုးကျော် ဇေယျာ	
နေ့စွဲ ၂၀၂၀ ခု၊ ၂၀၁၇	စက်ဝန်းအား အမှတ်ခြစ်ပါ (✓) <input type="checkbox"/> စက်ဝန်း(၁) <input type="checkbox"/> စက်ဝန်း(၂) <input type="checkbox"/> စက်ဝန်း(၃) <input type="checkbox"/> စက်ဝန်း(၄) <input type="checkbox"/>
ပြည်နယ်/တိုင်း ကချင်	မြို့နယ် ဇေယျာ
ကျေးရွာအုပ်စု ဝှံ့ဘောင်	ကျေးရွာ ဝှံ့ဘောင်

က။ အခက်အခဲအတားအဆီးများအားဆွေးနွေးခြင်း - ယခုလက်ရှိအခြေအနေတွင်ဤကျေးရွာဖွံ့ဖြိုးတိုးတက်ရေးအတွက် အဓိကအခက်အခဲအတားအဆီးများသည် မည်သည်များဖြစ်ပါသနည်း။ (အမျိုးသား/သမီး အနည်းဆုံးအခက်အခဲ ၅ ခုစီဖော်ပြပါ)

အုပ်စုဖွဲ့ဆွေးနွေးမှုများမှ တင်ပြသောအခက်အခဲအတားအဆီးများ	
၆။ ကျွန်ုပ်တို့၏ကျေးရွာအတွက် အခက်အခဲများ	<input type="checkbox"/> ကျား <input type="checkbox"/> မ <input type="checkbox"/> ကျား+မ
၇။ အထက်ဖွဲ့ဝင်ကျောင်း ယခုအခါ သင်တန်းများ ဖွဲ့ခြင်း	<input type="checkbox"/> ကျား <input type="checkbox"/> မ <input type="checkbox"/> ကျား+မ
	<input type="checkbox"/> ကျား <input type="checkbox"/> မ <input type="checkbox"/> ကျား+မ
	<input type="checkbox"/> ကျား <input type="checkbox"/> မ <input type="checkbox"/> ကျား+မ
	<input type="checkbox"/> ကျား <input type="checkbox"/> မ <input type="checkbox"/> ကျား+မ

ခ။ မှိုက်များခြင်း- နောင်လာမည့် ( ၅ ) နှစ် အတွင်း ကျေးရွာဖွံ့ဖြိုးရေး မှိုက်များလျာထားချက်များအား တင်ပြပါ။

အုပ်စုဖွဲ့ဆွေးနွေးမှုများမှ တင်ပြသောမှိုက်များချက်များ	
၆။ ကောင်းမွန်သော ဝင်ငွေများ ဂျာနယ်စာအုပ်များ ရေးသားခြင်း	<input type="checkbox"/> ကျား <input type="checkbox"/> မ <input type="checkbox"/> ကျား+မ
	<input type="checkbox"/> ကျား <input type="checkbox"/> မ <input type="checkbox"/> ကျား+မ
	<input type="checkbox"/> ကျား <input type="checkbox"/> မ <input type="checkbox"/> ကျား+မ
	<input type="checkbox"/> ကျား <input type="checkbox"/> မ <input type="checkbox"/> ကျား+မ
	<input type="checkbox"/> ကျား <input type="checkbox"/> မ <input type="checkbox"/> ကျား+မ

၈။ လူထုစီမံကိန်း၏ လာမည့် ( ၄ ) နှစ်အတွက် အကျုံးမဝင်သော ဦးစားပေး ဖွံ့ဖြိုးတိုးတက်မှု လုပ်ငန်း အစီအစဉ်များအားဖော်ပြပါ။

ဦးစားပေး အဆင့် သတ်မှတ်ချက်	ကျေးရွာအတွက် ဦးစားပေး ဖွံ့ဖြိုးတိုးတက်မှု လုပ်ငန်းစဉ်များ	အဆိုပြုသူ (အမျိုးသားများ/ အမျိုးသမီးများ/ အမျိုးသား+ အမျိုးသမီး)	အခန်းကဏ္ဍ	ခန့်မှန်း ကုန်ကျစရိတ်	အကျိုးခံစားခွင့်ရှိသူခန့်မှန်းခြေအရေအတွက်		
					ကျား	မ	ပေါင်း
၁	ရွာကွင်းလမ်းဖြည့်ဆည်း ( ကွန်ကရစ်လမ်း )	ဟမ္မုလ်း ဘား / သဒိ	ခင်းတိုးဆေး	၄၀၀၀၀၀၀	၃၄၆	၃၁၁	၆၅၇
၂	စာသင်ကျောင်း အုတ်တိုင်း	ဟမ္မုလ်း ဘား / သဒိ	ခွဲအရေး	၁၀,၀၀၀,၀၀၀	၃၄၆	၃၁၁	၆၅၇
၃	စာသင်ကျောင်း အဆင့် ကုန်ကြမ်း	ဟမ္မုလ်း ဘား / သဒိ	ခွဲအရေး	၅,၀၀၀,၀၀၀	၃၄၆	၃၁၁	၆၅၇
၄	ကျေးဗွားခင်းစတင်	ဟမ္မုလ်း ဘား / သဒိ	အခြား	၃၀,၀၀၀,၀၀၀	၃၄၆	၃၁၁	၆၅၇
၅	ကျေးဗွား စက်တပ်စီစဉ်ခြင်း	ဟမ္မုလ်း ဘား / သဒိ	ကျေးဗွား	၄,၀၀၀,၀၀၀	၃၄၆	၃၁၁	၆၅၇

၉။ လူထုစီမံကိန်း၏ လာမည့် ( ၄ ) နှစ်အတွက် အကျုံးမဝင်သော ဦးစားပေး ဖွံ့ဖြိုးတိုးတက်မှု လုပ်ငန်း အစီအစဉ်များအားဖော်ပြပါ။

အဆင့်	ကျေးရွာအတွက် ဦးစားပေး ဖွံ့ဖြိုးတိုးတက်မှု လုပ်ငန်းစဉ်များ	အဆိုပြုသူ (အမျိုးသားများ/ အမျိုးသမီးများ/ အမျိုးသား+ အမျိုးသမီး)	အခန်းကဏ္ဍ
၁	စက်ချွပ်သစ် ရက်	ဟမ္မုလ်း သဒိ	အသက်မွေးဝမ်းကြေး
၂			
၃			
၄			
၅			

ခေါင်းဆောင်၊ ကျေးရွာစီမံကိန်းအထောက်အကူပြုကော်မတီမှအတည်ပြုသည်။

အမည် ----- လက်မှတ် ----- နေ့စွဲ -----

က။ လူထုစီမံကိန်း၏ လာမည့် ( ၄ ) နှစ်အတွက် အကျုံးဝင်သော ဦးစားပေး ဖွံ့ဖြိုးတိုးတက်မှု လုပ်ငန်း အစီအစဉ်များအားဖော်ပြပါ။

ဦးစားပေး အဆင့် သတ်မှတ်ချက်	ကျေးရွာအတွက် ဦးစားပေး ဖွံ့ဖြိုးတိုးတက်မှု လုပ်ငန်းစဉ်များ	အဆိုပြုသူ (အမျိုးသားများ/ အမျိုးသမီးများ/ အမျိုးသား+ အမျိုးသမီး)	အခန်းကဏ္ဍ	ခန့်မှန်း ကုန်ကျစရိတ်	အကျိုးခံစားခွင့်ရှိသူခန့်မှန်းခြေအရေအတွက်		
					ကျား	မ	ပေါင်း
၆။	လှိုင်လှိုင်လမ်း	အမျိုးသား	အခြား	11,000,000	346	311	657
၇။	စက်လှေတန်း၊ လှေပျံကမ်း၊ လှေပျံအိမ်	အမျိုးသား + အမျိုးသမီး	ကျေးမေး	12,000,000	346	311	657
၈။							

ဃ။ လူထုစီမံကိန်း၏ လာမည့် ( ၄ ) နှစ်အတွက် အကျုံးမဝင်သော ဦးစားပေး ဖွံ့ဖြိုးတိုးတက်မှု လုပ်ငန်း အစီအစဉ်များအားဖော်ပြပါ။

အဆင့်	ကျေးရွာအတွက် ဦးစားပေး ဖွံ့ဖြိုးတိုးတက်မှု လုပ်ငန်းစဉ်များ	အဆိုပြုသူ (အမျိုးသားများ/ အမျိုးသမီးများ/ အမျိုးသား+ အမျိုးသမီး)	အခန်းကဏ္ဍ
၁	/		
၂			
၃			
၄			
၅			

ခေါင်းဆောင်၊ ကျေးရွာစီမံကိန်းအထောက်အကူပြုကော်မတီမှအတည်ပြုသည်။

အမည် ----- ဦးကျော်လှ ----- လက်မှတ် ----- *Lehr* ----- နေ့စွဲ ----- ၂.၄.၁၉ -----









၁၃။ ကဏ္ဍအလိုက်ဖွံ့ဖြိုးရေးလုပ်ငန်းစဉ်များ

ကဏ္ဍအလိုက် လုပ်ငန်းချုပ်စာရင်း

ကဏ္ဍ	စဉ်	လုပ်ငန်းအမျိုးအစား	အဆိုပြုလုပ်(အမှန်ဖြစ်ရန်)			ခုနှစ်	ထောက်ပံ့မည့်အဖွဲ့အစည်း (သို့)ဌာန	မှတ်ချက်
			ကျား	မ	ကျား+မ			
အခြေခံအဆောက်အအုံကဏ္ဍ (လမ်း/တံတား/ရေရရှိရေး/မီးလင်းရေး)	၁	ရွာတွင်းလမ်း(ကျွန်းကျွန်း)			✓	၂၀၂၀		
	၂	ကျွန်းကျွန်းလမ်း			✓			
	၃	ရေသင့်စက်			✓			
	၄	စက်ရေတွင်း(ရေဖျော်၊ ရေခဲ)			✓			
	၅							
လူမှုစီးပွားကဏ္ဍ (ပညာရေး/ ကျန်းမာရေး နှင့် ဆိုင်သောအဆောက်အအုံများနှင့် အခြားလိုအပ်ချက်များ)	၁	စာသင်ကျောင်းတိုက်			✓			
	၂							
	၃							
	၄							
	၅							
သက်မွေးဝမ်းကျောင်းကဏ္ဍ (ဖွံ့ဖြိုးရေး/ မွေးမြူရေး နှင့် ဆိုင်သော အဆောက်အအုံများ အခြား လိုအပ်ချက်များ)	၁	စက်ချုပ်သင်တန်း		✓				
	၂							
	၃							
	၄							
	၅							
သဘာဝဘေးအန္တရာယ် လျော့ပါးရေး ကဏ္ဍ	၁							
	၂							
	၃							
	၄							
	၅							
အခြားကဏ္ဍ (ဌာနဆိုင်ရာများသို့ လွှဲပြောင်းနိုင်ခြင်း နှင့် အကောင်အထည်ဖော်ဆောင်ရွက်ပေးနိုင်ခြင်းမရှိ သော လုပ်ငန်းများ)	၁	ကျေးရွာခင်း			✓			
	၂							
	၃							
	၄							
	၅							