

ပြည်ထောင်စုသမ္မတမြန်မာနိုင်ငံတော်အစိုးရ  
စိုက်ပျိုးရေး၊ မွေးမြူရေးနှင့် ဆည်မြောင်းဝန်ကြီးဌာန  
ကျေးလက်ဒေသဖွံ့ဖြိုးတိုးတက်ရေးဦးစီးဌာန  
ဥပဒေရေးရာဌာန



လူထုပတ်ဝန်းကျင်ပြုစီမံကိန်း  
National Community Driven Development Project  
(NCDDP)



ကျေးရွာဖွံ့ဖြိုးရေး အစီအစဉ်  
Village Development Plan (VDP)

စမ်းချောင်းစဉ်အိုးဘိုအုပ်စု၊ မန်းစမုတ်ကုန်းကျေးရွာ

၂၀၁၉ ခုနှစ်

ဥပဒေရေးရာဌာန

မာတိကာ

စဉ်	အကြောင်းအရာ	စာမျက်နှာ
၁	မြို့နယ်မြေပုံ	၁
၂	ကျေးရွာအုပ်စုမြေပုံ	၂
၃	ကျေးရွာအုပ်စုတွင် ပါဝင်သောကျေးရွာများစာရင်း	၂
၄	ကျေးရွာသမိုင်းကြောင်းအကျဉ်းချုပ်	၃
၅	လူထုပူးပေါင်းပါဝင်သော ဆန်းစစ်ခြင်းနှင့် အကဲဖြတ်ခြင်း လုပ်ငန်းစဉ် PRA/PSA အကျဉ်းချုပ်ဇယား	၄
၆	ကျေးရွာဖွံ့ဖြိုးရေးအစီအစဉ်အတွက်အသုံးပြုခဲ့သော PRA tools များနှင့် တစ်ခုချင်းစီအတွက် သုံးသပ်ချက်များ	၄
၇	ကျေးရွာကော်မတီရွေးချယ်ခြင်းနှင့် ကျေးရွာဖွံ့ဖြိုးရေးအစီအစဉ် ဆောင်ရွက်မှုမှတ်တမ်းဓါတ်ပုံများ	၁၆
၈	ကျေးရွာစီမံကိန်းအထောက်အကူပြုကော်မတီဝင်များစာရင်း	၁၇
၉	ကျေးရွာအခြေခံအချက်အလက်များ (ပုံစံ ၈ - ၁)	၁၈
၁၀	စီမံကိန်းစက်ဝန်းအချိန်ဇယား (ပုံစံ ၈-၂)	၂၇
၁၁	ကျေးရွာဖွံ့ဖြိုးရေး ဦးစားပေး အစီအစဉ် (ပုံစံ ၈-၃)	၃၁
၁၂	ကျေးရွာအုပ်စုစီမံကိန်းလုပ်ငန်းခွဲရွေးချယ်ခြင်း (ပုံစံ ၈-၄)	၃၇
၁၃	အစည်းအဝေးမှတ်တမ်းများ	၄၀
၁၄	ကဏ္ဍအလိုက် ဖွံ့ဖြိုးရေး ဦးစားပေးလုပ်ငန်းများ	၄၄
၁၅	VDP အရည်အသွေးထိန်းချုပ်မှု (Check List for VDP)	၄၆

၁။ ငပုတောမြို့နယ်အခြေပြမြေပုံ

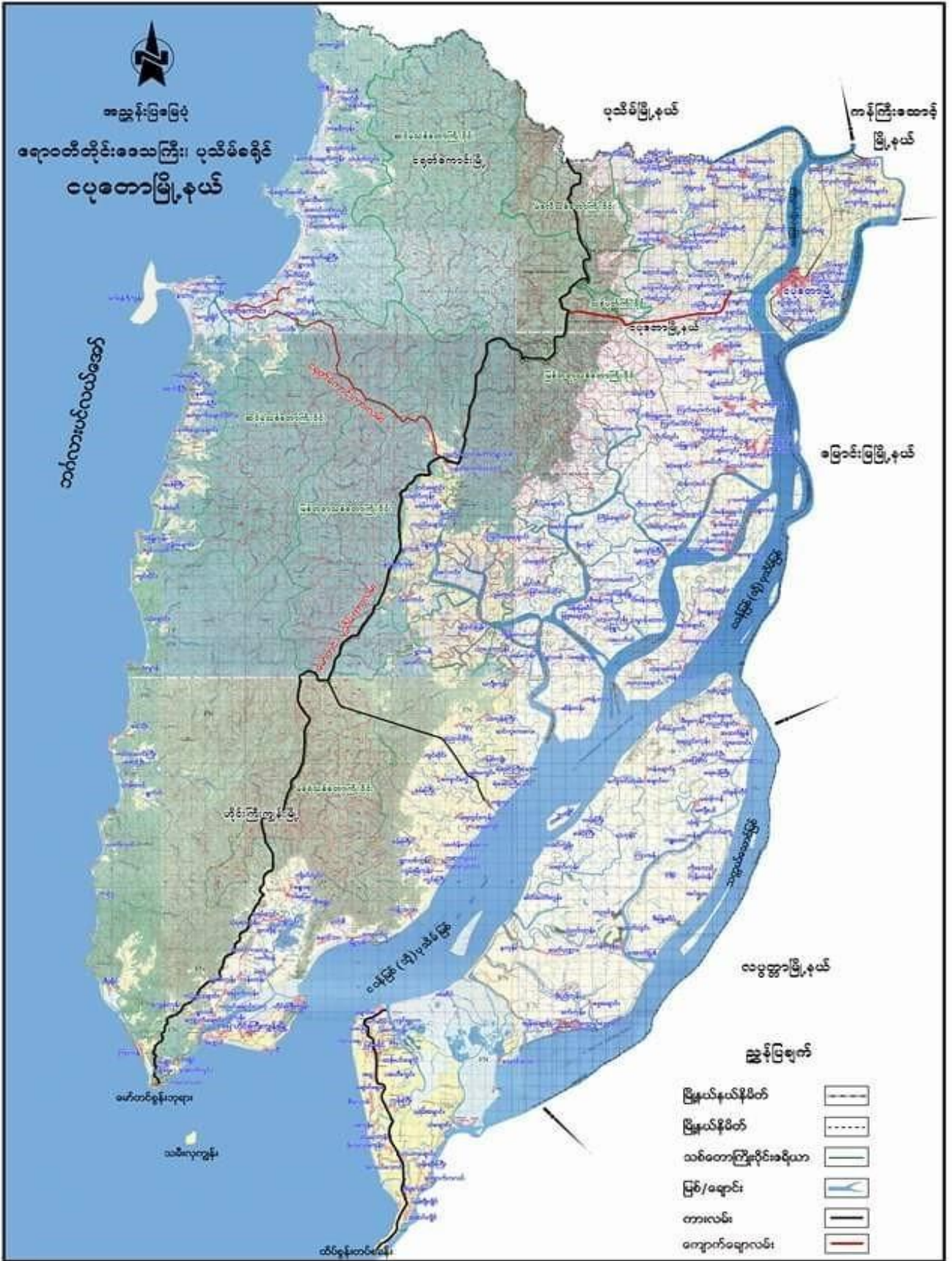

၂။ ကျေးရွာအုပ်စုမြေပုံ

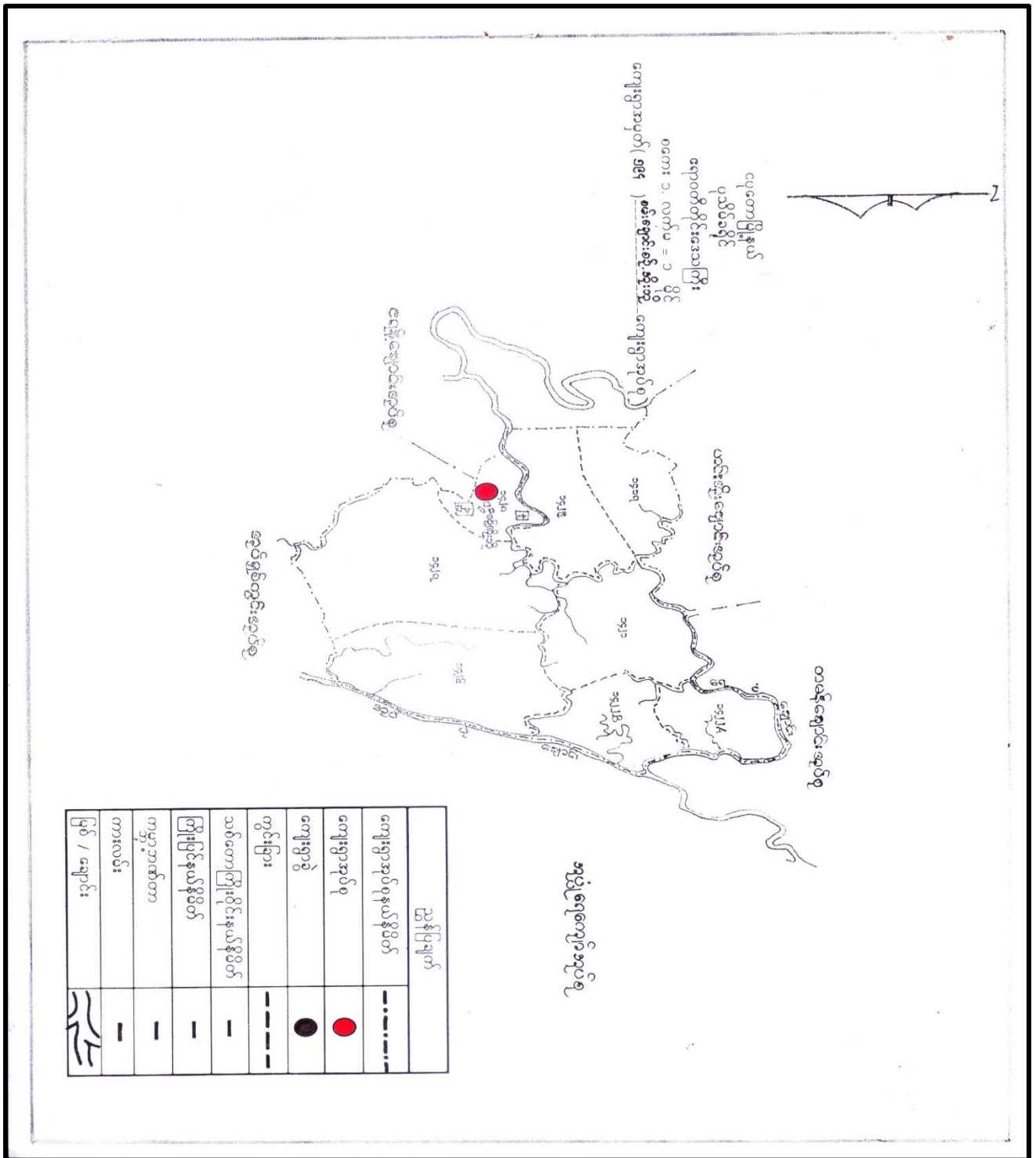

- ၃။ ကျေးရွာအုပ်စုအတွင်းပါဝင်သော ကျေးရွာများစာရင်း
- ၁။ စမ်းချောင်းစဉ်အိုးဘိုကျေးရွာ
- ၂။ မြတ်တိုင်ကြီးကျေးရွာ
- ၃။ မန်းစမုတ်ကုန်းကျေးရွာ

\*ကျေးရွာသမိုင်းကြောင်း

\*မင်းစခေတ်ကျ်းရွာ  
၆.၂.၁၇.

- မင်းစခေတ်ကျ်းရွာသည် စမ်း၊ ခင်း အစွဲယိုကျေးရွာ အနောက်ဘက် အရှေ့ဘက် မင်္ဂလာစတောင်တော်သာ ကျောင်းဝေး အနောက်ဘက်ကပ်ပျက် တည်ရှိသည်။ ၁၉၅၇ ခုနှစ်က ယူဒေသာထွာ အိမ်ကန်လုံးသာရှိပါသည်။ ၁၉၆၂ ခုနှစ်တွင် တော်ပျော်ကျောင်းကောင်းစွာ တက်လာသောအခါ ရွာကြောင်းခန့်ခွဲကြေငြာသောကြောင့် လယ်ကွင်းတွင် အိမ်ထောင်စု များပြန်လာ၍ အိမ်ယာဆောက်လုပ် ရေထိုင် ကြပါသည်။

- ယူဒေသာထွာဝေးသာကြီး မင်းစခေတ်သည် ကျေးရွာပျက်ကြီးအဖြစ် အုပ်ချုပ်နေထိုင်သည်ကို အခွင့်အလမ်း မင်းစခေတ်ကင်းဟုခေါ်တွင်လာခဲ့သည်။ မင်းစခေတ်ကျ်းရွာတွင် ဗုဒ္ဓဘာသာကို ကွယ်ယူခဲ့ကြောင်း အိမ်ထောင်စု (၁၈၅) ရှိပြီး စုစုပေါင်း ( ) ရှိပါသည်။ စမ်း၊ ခင်း၊ အစွဲယို၊ အစွဲယို ရွာနှင့် ကပ်ပျက်ရှိပါသည်။

- မင်းစခေတ်ကျ်းရွာသည် သောက်လျက်ရှိ သည် ရွာရွာတွင် ထစ်ကန် ရွာအောက်ဘက်တွင် တစ်ကန် ရှိပါသည်။ အနောက်ဘက်ကန်နှင့် ကပ်ပျက် ကျေးရွာ သဘောဆီပဲ သို့ သွားသော လမ်းရှိပြီး / အရွာဘက် ကျောက်အုတ်၊ ရှိလမ်းမမှစမ်း၊ စခွန်း၊ စခင်း၊ အစွဲယို ရွာ စသည့်အိမ်ထောင်စု ရှိပါသည်။

- လေလမ်းခရီး တိုအစိစက အဆုံး ဖြစ်ပြီး စွယ်ပိုင်း တွင်သာ တွင်လမ်းခရီး တိုအဆုံး ဖြစ်ပါသည်။ လယ်ယာလုပ်ငန်း လုပ်ငန်း လုပ်ငန်းသော အိမ်ထောင်စု (၄၀) ၊ ကျား (၁၀၀) ရှိပြီး ခွဲပေးပါ သူ များ ပြောပါသည်။

- ယုဒေသာ / ကျား၊ ယုဒေသာ ထို့ကို ခင်းအစွဲ ဖိုရွာသို့ သွားလျက် ဂေ ဂေ များ ပညာသင်ခြင်း၊ ဆေးခန်း ပြုစုခြင်း စသော ကိစ္စများကို လုပ်ဆောင်ကြပါသည်။ လမ်းခရီး မှုနီး သောကြောင့် သွားလာမှု အဆင်ပြေပါသည်။ ရွာ တစ်ရွာနှင့် တစ်ရွာ လမ်းပေါက်ပျက် (၁၅၇) ကို အစွဲယို ဖြစ်လာခဲ့ရုံပင် ဟု ဆိုလျက် သာ မောင်းလုပ်ပါသည်။

၅။ လူထုပူးပေါင်းပါဝင်သော ဆန်းစစ်ခြင်းနှင့် အကဲဖြတ်ခြင်း လုပ်ငန်းစဉ် PRA/PSA အကျဉ်းချုပ်ဇယား

စဉ်	အသုံးပြုခဲ့သော PRA Tools များ	ကျား	မ
၁	ကျေးရွာအရင်းမြစ်ပြမြေပုံ (Social Map)	၁၆	၁၂
၂	ရာသီခွင်ပြပြက္ခဒိန် (Seasonal Calendar)	၁၀	၁၃
၃	ဥစ္စာနေကြွယ်ဝမှု ဦးစားပေးအဆင့်သတ်မှတ်ခြင်း (Wealth Ranking)	၅	၇
၄	ကျား၊ မ ပင့်ကူအိမ်သုံးသပ်ခြင်း (Cob Web)	၁၀	၁၆
၅	အရင်းအမြစ်အသုံးချမှုဖော်ထုတ်ခြင်း ဇယား (Asset Mapping)	၇	၁၀
၆	အဖွဲ့အစည်းချိတ်ဆက်မှုမြေပုံ (Veen diagram)	၈	၁၀

၆။ ကျေးရွာဖွံ့ဖြိုးရေးအစီအစဉ်အတွက်အသုံးပြုခဲ့သော PRA tools များနှင့် တစ်ခုချင်းစီအတွက် သုံးသပ်ချက်များ

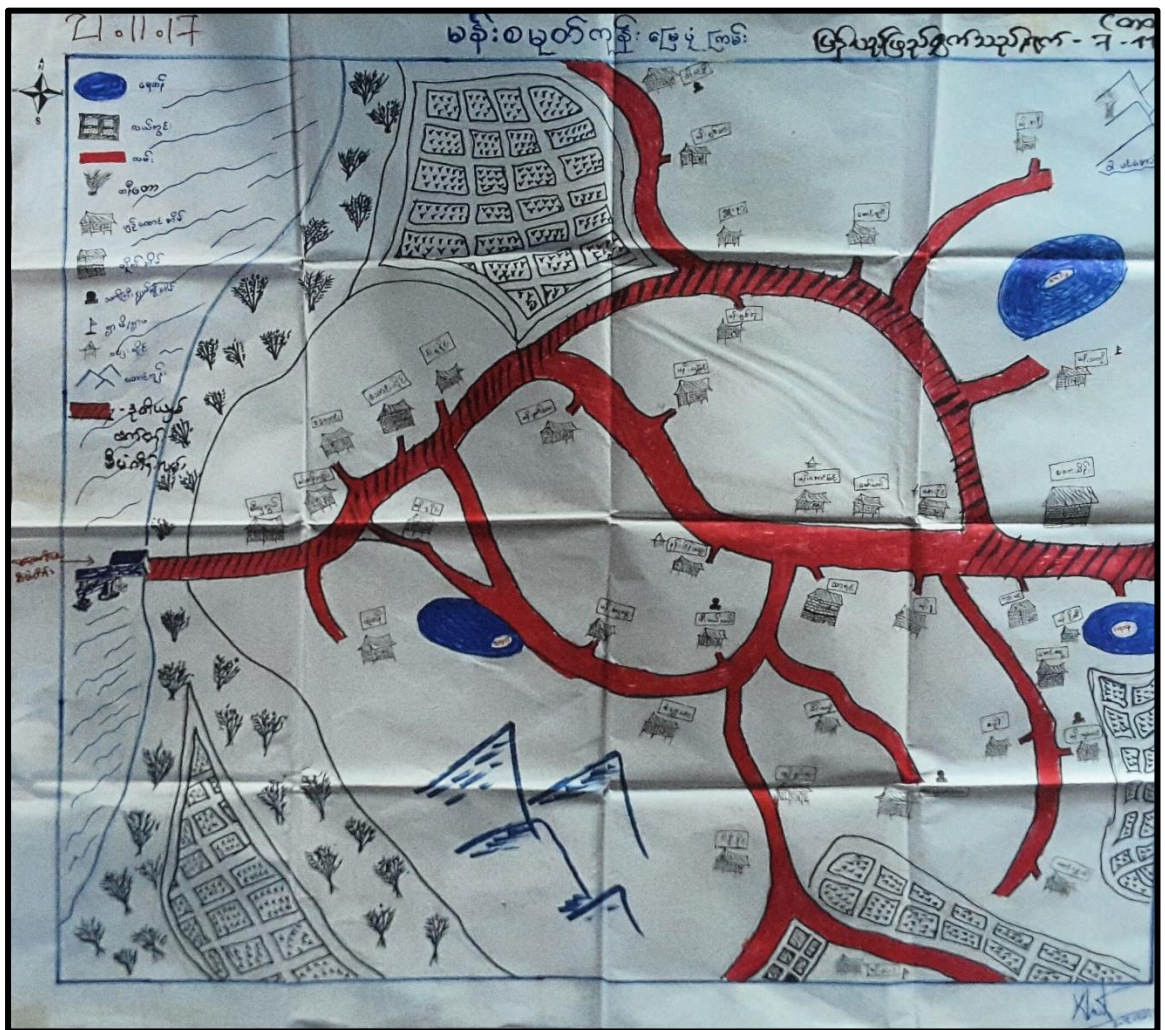

3. 11. 18

စိုက်ပျိုးရေးနှင့် မြေယာထိန်းသိမ်းရေး  
ဦးစီးဌာန၊ ရန်ကင်းမြို့နယ်၊ ရေဒီယိုဌာန

ပျက်စီးနေသောမြေပုံပြန်  
(ကျေးရွာအုပ်စုနှင့် မြို့နယ်အတွင်း)

- စိုက်ပျိုးရေးဌာနသည် မိမိတို့ထံရှိ (၆၀) နှ့် ဘာဂျီဖြစ် ကျန်ရှိပြီး ဘာဂျီများသာမက ဆေးပုံများ
- စွဲကောက်များဖြင့် ယာယီထုတ်ယူ လိုက် ရန် ကောင်း လှပေအောင် ပြုလုပ်ပါ
- စိုက်ပျိုးရေး ဌာန မှ မြေပုံများ မှန်ကန်စွာ ရောင်းချပေးပြီး မြေပုံများဖြင့် စိုက်ပျိုးရေး လုပ်ငန်းများကို ဆောင်ရွက်ပါ
- ရေပုံမှ ရေပုံ ရန် ကောင်း သုံးစွဲပါ
- ပြန်လည်ထူထောင် စီစဉ်ပြီး ယခုမှ ဘာဂျီများ မှန်ကန်စွာ သုံးစွဲပါ
- စိုက်ပျိုးရေး ဌာန မှ စိုက်ပျိုးရေး မြေပုံဖြင့် စိုက်ပျိုးရေး လုပ်ငန်းများကို ပြန်လည်စိုက်ပျိုးရေး လုပ်ငန်းများကို ဆောင်ရွက်ပါ
- မြေပုံများ ပေးပို့ ဆိုင်းဝါးစေရန် မြေပုံမှ မြေပုံများ ပေးပို့ စိုက်ပျိုးရေး လုပ်ငန်းများကို ဆောင်ရွက်ပါ
- မြေပုံများ မှန်ကန်စွာ သုံးစွဲပါ





ကျေးဇူး : မင်းခမုတ်ကျင်း  
ကျေးဇူးအုပ်စု : ခမ်း၊ သွယ်၊ အိုး၊ နို့

Date: 6.2.2017

ရာသီခွင်ပြုပြင်မှုအဖွဲ့အစည်း

- # အဓိက အသက်မွေးဝမ်းကျောင်းလုပ်ငန်းများမှ ခိုက်ပျိုးရေး လုပ်ကိုင်ခြင်း နယ်ယား၊ ဇိုခင်း၊ မရဲခင်း
- # ရေလုပ်ငန်းမှ အသက်မွေးဝမ်းကျောင်းတစ်ပြင်ပ ဝါဆို၊ ဝါခေါင်၊ တော်သပင်၊ လများတွင် ထိတွေ့ အများဆုံး ဂုဏ်ထူးသည်
- # ဝန်ထူး၊ လယ်လုပ်ငန်း၊ ခိုက်ပျိုးရေးလုပ်ငန်း၊ ထွက်ထွေက ဇွဲကန် တွင် ထွက်ထွေ ဖွားမြင်ခြင်း၊ ရေရှားပါးမှုများလည်း ရှိခြင်း
- # ဖွေမြူရေးတွင် ဝက်များကို တိုက်ကလိုက် အမျိုးသမီးများဝန်ထွေ နောက်လအတွက်
- # အမျိုးသမီး အသက်မွေးဝမ်းကျောင်းမှ ကောက်ချိတ် - ကောက်ချိတ် - ဇိုထိုး ပါးရှားခြင်း - လုပ်အား ၁ တန်း ၅၀၀၇
- # ထိတွေ့ နည်းရခြင်းမှ အိမ်ထောင်စွဲတွင် အချိန်လျှော့ခြင်းကြောင့်
- # အားလပ်ရက်များတွင် ဝန်ထွေရသော လုပ်ငန်းများဖြင့် တိုးမြှင့်ခြင်း
- # ဘာသာစားအတ္ထုပ္ပတ္တိနှင့် တွေ့ဆုံခြင်း၊ ကျဆုံးခြင်း၊ နှလုံးရက် လများတွင် အမြင် များခြင်း
- # မွဲတော်ရက်များတွင် ရာသီအလိုက် လအလိုက် ရက်များကို ဆွေးနွေး တစ်ပြင်ခြင်း
- # အမျိုးသား + အမျိုးသမီး ရာသီခွင် တည်ဆောက်ခြင်း အမျိုးသမီးများ မှ ဖွဲ့စည်းရေးလုပ်ငန်းများကို တွေ့ဆုံပါဝင်လက်ခံ ဆွေးနွေးခြင်း

6.2.2017

# \* ဆွေးနွေးခြင်းနှင့် ဆန်းစစ်ခြင်း

## ဥစ္စာစနစ်ကြွယ်ဝခြင်း

မင်းခမတ်ကျော်

6.2.2017

အာဆင့်	ဇာတ်ကောင်များ	အိမ်ထောင်စု	ပစ္စည်း
၆၅လက်	ပယ်၊ လယ်ယာသုံးစက်၊ နိုင်ငံတော်၊ အိုးခြင်း၊ တိုက်ခဲရိပ်၊ ပျံ့ထောင်ရိပ် စက်	၂၀	၅၅%
အလယ်အလတ်	ပယ်၊ ဆွမ်းခက်၊ နိုင်ငံတော်၊ အိုးခြင်း၊ ပျံ့ထောင်ရိပ်၊ စက်	၇၀	၃၈%
၆၆၅လက်	နိုင်ငံတော်၊ ဝန်ထမ်း၊ စက်၊ ဇာတ် ကောင်၊ ပျံ့ထောင်	၉၄	၅၅%
		စုစုပေါင်း: ၁၆၄	

ဥစ္စာစနစ်ကြွယ်ဝခြင်း - ၇.၁၁.၁၈ (တစ်ယခုစ)

21.11.17

၀၅၀၄ဆွေးနွေးသူ  
၀၆၀၄ > ၅၀၀၄ (၇) ၅၀၀၄

ကျေးဇူး : ဖမ်းစုမုတ်ကျိ

Date: 6.2.2017

ကျေးဇူးအုပ်စု : ဓမ်း၊ဆုံး၊အိုး၊ဖို

ဥစ္စာဓာတ်ကြွယ်ဝမှုပုံဆွဲရေးဆိုင်ခွဲခြားခြင်း

- ကျေးဇူးတွင် အနွယ်ပါးဆုံးသော အိမ်ထောင်စု ( ၉၄ ) ခု ရှိပြီး
- ဆင်းရဲနွမ်းပါးခြင်း၊ အစားအသောက်များဖြင့်၊ ကျား၊မ၊လူ  
ကိုင်သူ များခြင်း၊ အလုပ်အကိုင် အခွင့်အလမ်း နည်းခြင်းတို့ကြောင့်  
မျိုးရိုးဓာတ်နည်းခြင်း
- ⇒ အလုပ်အကိုင် လူ့စားစားများမှာ လယ်၊ တွက်စက်၊ ဆိုင်ကယ်၊ အိတ်ဖို၊  
အိမ်၊ ပျဉ်ထောင်အိမ် . . အိမ်ထောင်စု ( ၇၀ ) ခု ရှိနေခြင်း
- ဓမ်းလည်သော ဝါသနာများမှ မိုက်ဆိုင်မှုများဖြင့် ကိုယ်ပိုင်လုပ်ငန်း ရှိခြင်း  
စွမ်းအား အရင်းအနှီး များသောကြောင့် အိမ်ထောင်စု ( ၂၀ ) ချောက်ရှိပါသည်
- မြို့ဖိုးကျေး လုပ်ငန်းများ လုပ်ကိုင်တွင် အစီအစဉ် ရေးဆွဲရာတွင် ဆင်းရဲနွမ်း  
ပါးသူများ၏ အားလပ်ချိန်တွင် အစီအစဉ် ရေးဆွဲဖွဲ့စည်း ညှိနှိုင်းမှု အပ်ချက်  
များကို အစားထိုးဆောင်ရွက်ခြင်း
- အိတ်ဖိုစက်၊ မြေပြင်ခြင်း လုပ်ငန်းတွင် လုပ်အားပေးပြီး ကျေးဇူးတွင်  
ဝင်ငွေများတိုးလာခြင်း

8.2.17

\* ပင်လယ်အိုင်ပျက်ဆုံးစာတမ်း

ပင်လယ်အိုင်ပျက်ဆုံးစာတမ်း

21.11.17

မြန်မာ့ပြည်ထောင်စုအဖွဲ့ - ၇. 11. 18 (အစည်းအဝေး)

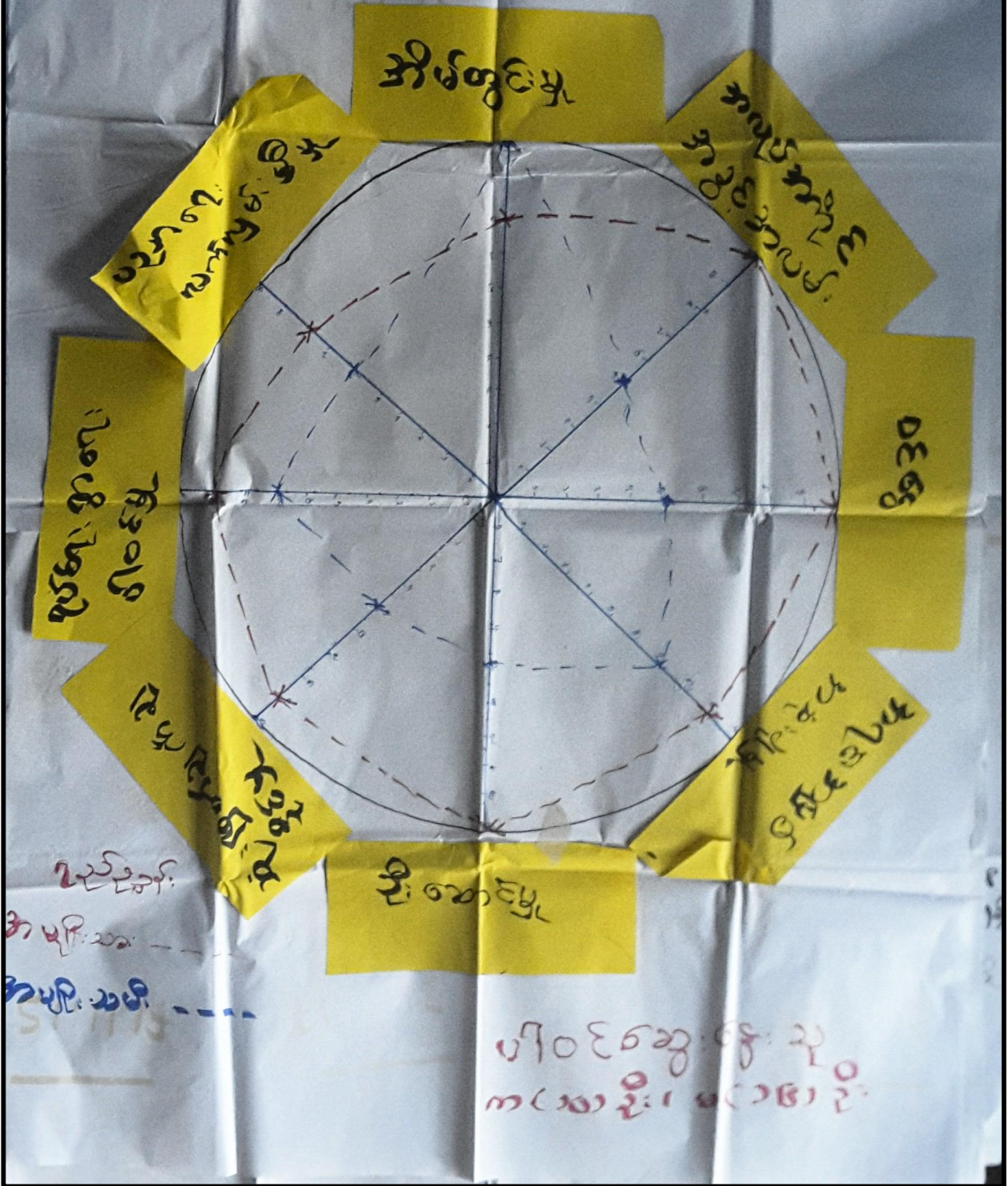

ကျေးဇူး : မိုးစမုတ်ကျော်

Date. 7.2.2017

ကျေးဇူးအုပ်စု : ခေ. / ခေ. အိုးဖို

ပဋိကျမ်းအဖွဲ့အစည်းအဖွဲ့

- ❖ အမျိုးသမီး များသည် ခိုင်တန်မူတည် အမျိုးသား များထက် အာသာရအဖွဲ့ ၊ က  
ဏားများ ဖိစားမှု အရေး မှာတစ် အချက်ကန်ရအဖွဲ့
- ❖ အမျိုးသား များ၏ ပါဝင်ဆုံးဖြတ်ခွင့် သည် အများဆုံး ဖြစ်ပါသည် ၊
- ❖ ရပ်ရေး ဂွာရေး ပါဝင်မှုတို့တွင်လည်း အမျိုးသားများက ဦးဆောင် ရအဖွဲ့
- ❖ ယူဆရေးတွင်လည်း အမျိုးသားများထက် အားနည်း ရအဖွဲ့
- ❖ ထိခွင့် နှင့် ပတ်သက်ပြီး အမျိုးသမီးများ မှ အမျိုးသားများထက် အနည်းငယ်  
ပျော့နည်း ရအဖွဲ့ ၊ ပျော့နည်း ရအဖွဲ့ မှ ယူဆရေး အားနည်း ရအဖွဲ့  
ဖလှယ်တ အတွေ့အကြုံ ဖြစ်ပါသည်
- ❖ ကျေးဇူး အဖွဲ့အစည်း အဖွဲ့အစည်း သုံးစွဲ မူတည် အမျိုးသား များသာဖြစ် ရအဖွဲ့
- ❖ အမျိုးသမီးများ ပါဝင်မှုတွင် အဖွဲ့အစည်း ၊ ဆုံးဖြတ်ခွင့် မရှိရအဖွဲ့ ၊  
ထောက် ဖြစ်သည်ဟု ဆွေးနွေးရအဖွဲ့
- ❖ ကျေးဇူး ဖွဲ့စည်းရေး လုပ်ငန်းများတွင် လုပ်အားခ တရားမဲ့အဖွဲ့ ရေးဆေး  
ဆောင်ရွက်သည့် ထောက် အမျိုးသမီးများ မှ ဆွေးနွေး ထိခိုက်ရအဖွဲ့
- ❖ ဖွဲ့စည်းရေး လုပ်ငန်းတွင် အမျိုးသမီး လက်တွေ့ ပါဝင်ခြင်းဖြင့် အားနည်းရအဖွဲ့

\* အာရ်: အမြစ်အသွေးပြည့်စုံရေး

8.2.17  
~~21.11.17~~  
21.11.17



အမျိုးသား

ကောလိပ်ခွင့်

ပိုက်ကျွန်ခြွင့်

ခိန်းကြီးငါး

စက်ပျော

ပိုက်



အမျိုးသမီး

ကျွန်

ပိုက်ကျွန်

ခိန်းခွင့်

စက်ပျော



အမျိုးသား + အမျိုးသမီး

လယ်

ပယ်စွန့်စက်

ခွားနီခွား

ကျွန်

မင်းမောင်ကျွန်ကျွန်

မြန်မာ့ပြည်ထောင်စုအတွက် - 7-11-18  
(တစ်ယက်)

ပြင်ဆင်ရေးအဖွဲ့  
2018 ခုနှစ်

ကျေးဇူး : ဖမ်းဆီးခံရသူများ

Date: 6. 2. 2017

ကျေးဇူးအတွက် : ဆေး/ဆေးအိုးဖို့

အရှက်အဖြစ် ထိန်းချုပ် + ဆုံးရှုံး ဆွေးနွေး ဆုံးဖြတ်ခြင်း

⇒ ဘေးဆိုးကင်း : ဒိုက်ကျောခြင်း၊ စစ်ဗျေ၊ ပိုက်၊ နွား၊ လယ်ထွန်ခက်  
ခိုခင်း၊ လယ်၊ အမျိုးသားများ ထိန်းချုပ်

⇒ အိမ်ထွန်းမှု - ချေးဆိုင် အမျိုးသမီးများ ထိန်းချုပ်

⇒ စစ်ဗျေ၊ နှိုးဒေါင်း၊ ဒိုက်၊ ဝိုင်း၊ အမျိုးသားများ ဆုံးရှုံးခြင်း၊  
ချေးဆိုင်၊ လယ် ရေကန် အမျိုးသမီး ဆုံးရှုံးခြင်း

⇒ ဖမ်းဆီးခြင်း၊ ဆုံးဖြတ် ထိန်းချုပ် နှင့် အမျိုးသားများ မှာဖြူလုပ်သည်

⇒ အမျိုးသမီးများအား ဆုံးဖြတ်ချက် ချခြင်း၊ အကောင်အထည်ဖော်  
ရန် ဖွံဖြိုးရေး လုပ်ငန်းများတွင် စွဲပြုဆွေးနွေးခြင်း

⇒ ထိုသူများအပေါ် အရေးများ ရရှိစေခြင်း

\* ကျေးဇူးအတွင်းအပြင်အဖွဲ့စည်း: ချိတ်

ဆက်ပုံ

ဗင်းပုံစံ

မင်းစုရတနာ:

6.2.17

21.11.17



ပြန်လည်အောင်မြင်ရေးအဖွဲ့ - 7.11.18  
(တတိယအဖွဲ့)

ပါဝင်ဆွေးနွေးသူ

က- (၅) ဦး / မ- (၇) ဦး



( ဗင်း ) အဖွဲ့အစည်း ချိတ်ဆက်မှုပုံစံ

ကျေးဇူး - မန်းဆုတ်တန်း

ကျေးဇူး အုပ်စု - စမ်း / စဉ်းအိုးထို  
ဆွေးနွေးဆန်းစစ်ချက်

→ မန်းဆုတ်တန်း ကျေးဇူး သည် အုပ်ချုပ်ရေး ပိုင်း သည် အဓိက နေရာတွင် ဤနေ့ခြင်း၊ ဘာသာရေး အဖွဲ့၊ ဧည့်သည်၊ အမှု စီး သတ် တပ်ဖွဲ့၊ တိုး ဖွဲ့ခြင်း ၊ အုပ်ချုပ်ရေး ပိုင်း နှင့် ချိတ်ဆက် နေခြင်း ၊

→ ဗျူဟာ အဖွဲ့၊ စည်းကြပ်ခြင်း ၊ ကျေးဇူး၊ ဘာသာ ရေး ၊ ဗျူဟာ အပိုင်း တိုးအား တက်စွာ ဆက်ဆံ ဖွဲ့စည်း ကြခြင်း ၊

→ မွှားအင်္ဂါ ဗျူဟာ ပြုစီမံကိန်းမှ ကျေးဇူး ၊ အုပ်ချုပ်ရေး အပိုင်း နှင့် ဗျူဟာအဖွဲ့ တိုးအား ပူးပေါင်းစေပြီး ကျေးဇူး၊ ဖွဲ့စည်းရေး အပိုင်း တိုးအား ဖျက်ဆီးကြခြင်း ၊

→ ကျေးဇူး ၊ အဖွဲ့ အဖွဲ့ ဘက်တွင် ဤဘက် အုပ်ချုပ် ရေး အပိုင်း ၊ ကျွဲကွဲရေး ၊ ပညာရေး ၊ ဘာသာရေး အပိုင်း တိုး အား ပူးပေါင်း ဆောင်ရွက်ခြင်း မှားယွင်းကြသည်။

→ ဗျူဟာ ပြုစီမံကိန်း နှင့် ကျေးဇူး ချိတ်ဆက်မှု တွင် ကျား ၁၆ အဖွဲ့ ခွဲခွာပါဝင် ဖွဲ့စည်း ကြခြင်း ၊

၇။ ကျေးရွာကော်မတီရွေးချယ်ခြင်းနှင့် ကျေးရွာဖွံ့ဖြိုးရေးအစီအစဉ် ဆောင်ရွက်မှုမှတ်တမ်းခါတ်ပုံများ



၈။ ကျေးရွာစီမံကိန်းအထောက်အကူပြုကော်မတီဝင်များစာရင်း

စဉ်	အမည်	ကျား၊ မ	ရာထူး
၁	မန်းကေသိန်း	ကျား	ကျေးရွာ စီ/ထောက် ဥက္ကဋ္ဌ
၂	နော်အယ်ဒီး	မ	ကျေးရွာ စီ/ထောက် ဥက္ကဋ္ဌ
၃	နော်စေး	မ	စောင့်ကြည့်၊ ကြီးကြပ်ရေး ဆပ်ကော်မတီ
၄	မန်းချစ်တုံး	ကျား	စောင့်ကြည့်၊ ကြီးကြပ်ရေး ဆပ်ကော်မတီ
၅	မန်းစပိုင်	ကျား	စောင့်ကြည့်၊ ကြီးကြပ်ရေး ဆပ်ကော်မတီ
၆	မန်းသိန်းကျော်	ကျား	ဝယ်ယူရေး ဆပ်ကော်မတီ
၇	မန်းပါသီး	ကျား	ဝယ်ယူရေး ဆပ်ကော်မတီ
၈	နန့်စန်းစန်းအေး	မ	ဝယ်ယူရေး ဆပ်ကော်မတီ
၉	နော်ဟဲနာဝါး	မ	လည်ပတ်ရေးနှင့် ပြင်/ထိန်း ဆပ်ကော်မတီ
၁၀	နန်းသိန်းဌေး	မ	လည်ပတ်ရေးနှင့် ပြင်/ထိန်း ဆပ်ကော်မတီ
၁၁	မန်းသိန်းထွန်း	ကျား	လည်ပတ်ရေးနှင့် ပြင်/ထိန်း ဆပ်ကော်မတီ
၁၂	မန်းသာရင်	ကျား	စေတနာ့ဝန်ထမ်း
၁၃	နော်သူးသူး	မ	စေတနာ့ဝန်ထမ်း
၁၄	မန်းစံတင်	ကျား	အကြံပြုတိုင်ကြားဖြေရှင်းရေး
၁၅	နန့်အေးအေးခိုင်	မ	အကြံပြုတိုင်ကြားဖြေရှင်းရေး
၁၆	နန်းသိန်းထွေး	မ	ကျေးရွာ စာရင်းကိုင်

၉။ ကျေးရွာအခြေခံအချက်အလက်များ (ပုံစံ ၈ - ၁)

ပုံစံ - ၈ - ၁ ကျေးရွာအခြေခံအချက်အလက်များ (Form PC 1)

လယ်သူများ၏ ကျေးရွာတစ်ရွာသို့ ပထမဆုံးပိတ်ဆက်ရေး၊ သွားရောက်သောအခါ လူထုစည်းရုံးရေးများသည် ကျေးရွာ  
 မောင်းဆောင်ပေးအား ကျေးရွာအချက်အလက်များကို ပေးအားပေးပေးပြီး တောင်းခံရသည်။ ဤအချက်အလက်များကို စီမံကိန်း၊  
 မိတ်ဆက်အစည်းအဝေးပတ်ဝန်းကျင်တောင်းခံရသည်။ စီမံကိန်းပိတ်ဆက်အစည်းအဝေးတွင် လူထုစည်းရုံးရေးများသည် ဤအချက်အလက်  
 များအား စစ်ဆေးပြီး ပုံစံကန့်အောင်ပြုလုပ်ရမည်။ ပြီးနောက်တွင် လူထုစည်းရုံးရေးများမှ သတင်းအချက်အလက်ထိသို့ Tablets မှ  
 တဆင့် ပြည့်သွင်းရမည်။

ကျေးရွာမောင်းဆောင် အမည် <b>မန်းသိန်းကျော်</b>	ကျေးရွာမောင်းဆောင်၏ ဖုန်းနံပါတ် <b>၀၉ ၇ ၈၂၄ ၇၂၈၅၂</b>	လူထုစည်းရုံးရေးများ၏ အမည် <b>ဒေါ်ကြာကြာ</b>
ပြည်နယ်၊ တိုင်းဒေသကြီး <b>ဧရာဝတီ</b>	မြို့နယ် <b>ငယ်တော</b>	ကျေးရွာအုပ်စု <b>အင်းစိန်၊ နေပြည်တော်</b>
ကျေးရွာအုပ်စု <b>ဧရာဝတီ</b>	ကျေးရွာ <b>အင်းစိန်၊ နေပြည်တော်</b>	ကျေးရွာ <b>အင်းစိန်၊ နေပြည်တော်</b>

က။ လူဦးရေ

လူမျိုး	အိမ်ထောင်စုအရေအတွက်	ကိုးကွယ်သည့်ဘာသာ	အိမ်ထောင်စုအရေအတွက်
လူမျိုး (၁) <b>ဗမာ</b>	<b>188</b>	ဘာသာ (၁) <b>ဗုဒ္ဓ</b>	<b>189</b>
လူမျိုး (၂) -----		ဘာသာ (၂) -----	
လူမျိုး (၃) -----		ဘာသာ (၃) -----	
လူမျိုးစု <b>ဗမာ + မလ</b>	<b>1</b>	ဘာသာစု -----	
အခြား -----			
ပညာရေးအဆင့်များ	<b>3</b>		
သက်ကြီးရွယ်အိုများ (၆၅ နှစ် နှင့် အထက်)	<b>11</b>		
စစ်ဘေးရှောင် (သို့မဟုတ်) ရွှေ့ပြောင်းနေထိုင်၊ ပြောင်းရွှေ့	<b>2</b>		

လူဦးရေ	အမျိုးသား (အရေအတွက်)	အမျိုးသမီး (အရေအတွက်)	အိမ်ခြေအရေအတွက်
လူမျိုး (၁) <b>ဗမာ</b>	<b>302</b>	<b>304</b>	<b>(185)</b>
လူမျိုး (၂) <b>ဗမာ + မလ</b>	<b>301</b>	<b>303</b>	
လူမျိုး (၃) -----	<b>1</b>	<b>1</b>	
အခြား -----	<b>-</b>	<b>-</b>	
စတင်နေထိုင်	<b>179</b>	<b>10</b>	

(ခ) အခြေခံအထောက်အအံ့ အသုံးအဆောင်များ

စာသင်ကျောင်း	အမှတ် ခြံပိ	ကျန်းမာရေး	အမှတ် ခြံပိ	ဘာသာရေး အထောက်အအံ့များ	အမှတ် ခြံပိ
အထက်တန်းကျောင်း	n	ဆေးရုံ	n	ဝေတီ	၇
အလယ်တန်းကျောင်း	n	ကျန်းမာရေးဌာန	n	ဘုန်းကြီးကျောင်း	၇
ပထမတန်းကျောင်း	n	ကျန်းမာရေးဌာနခွဲ	n	ဟိန္ဒူဘုရားကျောင်း	၁
ပုဂံကျောင်း	u	ဆေးပေးခန်း	u	ခရစ်ယာန်ကျောင်း	၂
အခြား	✓	အခြား	✓	ဝါဒ	၂
မှတ်ချက် <b>မန်းသိန်းကျော်</b>		မှတ်ချက်		အခြား	✓
<b>မင်းစိန်၊ နေပြည်တော်</b>		<b>မင်းစိန်၊ နေပြည်တော်</b>		မှတ်ချက်	
<b>၂၀၂၀ ခု ဇူလိုင်လ</b>		<b>၂၀၂၀ ခု ဇူလိုင်လ</b>		<b>မင်းစိန်၊ နေပြည်တော်</b>	
				<b>၂၀၂၀ ခု ဇူလိုင်လ</b>	

(ဂ) ကျွမ်းကျင်သူများမှတ်တမ်း (ကျေးရွာတွင်နေထိုင်သော သို့မဟုတ် တပြားရွာမှလာရောက်သောကျွမ်းကျင်သူများ)

	(၁) စာသင်ကျောင်း		(၂) ကျန်းမာရေး			(၃) လက်မှုပညာရှင်		
	ရွာတွင်နေထိုင်သူ	အခြားရွာမှလာသူ		ရွာတွင်နေထိုင်သူ	အခြားရွာမှလာသူ		ရွာတွင်နေထိုင်သူ	အခြားရွာမှလာသူ
မူလတန်းပြဆရာ/မ	၇	၇	ဆရာဝန်	၈	၇	လက်သမား	✓	၈
အထက်တန်းပြဆရာ/မ	၂	၂	လက်ထောက်ကျန်းမာရေးမှူး	၂	၂	ပန်းချီ	✓	၂
အလယ်တန်းပြဆရာ/မ	၇	၇	အမျိုးသမီးကျန်းမာရေးဆရာမ	၈	၇	လှုပ်စစ်ကျွမ်းကျင်ပီသမား	၇	✓
မူကြိုဆရာ/မ	၂	၂	သားရွားဆရာမ	၂	၂	ရေပိုက်သူမ	၂	✓
အခြား	၂	၂	ပြည်သူ့ကျန်းမာရေးလုပ်သား	၀	၂	ကော်ပြင်ဆရာ	✓	၀
မှတ်ချက်			မှတ်ချက်			မှတ်ချက်		

(ဃ) ကျေးရွာသို့ ရောက်ရှိနိုင်သည့် လမ်းအခြေအနေ / ကျေးရွာတစ်ရွာသည် ၎င်း၏ ကျေးရွာအုပ်စုနှင့် ဆက်သွယ်ထားသော လမ်းအခြေအနေ (အောက်ဖိုတိုကိုရိုင်းပါ)

ကျောက်ကြမ်းလမ်း: ကတ္တရာလမ်း: ကွန်ကရစ်လမ်း: မော်တော်ဆိုင်ကယ်လမ်း:  
 ကျောက်ခင်းလမ်း: မြေသားလမ်း: လူသွားလမ်း: အခြား: \_\_\_\_\_

(င) ကျေးရွာဖွံ့ဖြိုးမှုစီမံချက်

- (၁) လူထုဝဟိုပြုစီမံကိန်းမစတင်မီ ဤကျေးရွာတွင်ကျေးရွာဖွံ့ဖြိုးမှု စီမံချက်ရှိခဲ့ပါသလား? ပိုင်းပါ  
ရှိပါသည်/မရှိပါ/မသိပါ
- (၂) ရှိခဲ့ပါလျှင် ဤစီမံချက်ကို မည်သည့် ခုနှစ်တွင်ပြင်ဆင်ခဲ့ပါသနည်း? နှစ် 2005/မသိပါ
- (၃) ဤစီမံချက်ကို ဖြိုးနယ်မှအတည်ပြုခဲ့ပါသလား? ပြုခဲ့ပါသည်/မပြုခဲ့ပါ/မသိပါ

(စ) ဝရီးအက္ခရာအဝေး

- (၁) ဤကျေးရွာ၏ဝဟိုမှ ၎င်းကျေးရွာအုပ်စု၏ဝဟိုအထိ ဝရီးပိုင်မည်မျှကွာဝေးသနည်း? ပိုင်-----/မသိပါ
- (၂) ဤကျေးရွာမှ ၎င်းကျေးရွာအုပ်စုဝဟိုအထိ သွားလာရာတွင်ကြာမြင့်သည့်အချိန်၊  
 ခြောက်သွေ့ရာသီတွင်ကြာချိန်  $0^1 10$  ----- ထော်လာဂျီ/မော်တော်ဆိုင်ကယ်/ခြေလျှင်/လား/မော်တော်ဘုတ်/  
 အခြား: \_\_\_\_\_  
 မိုးရာသီတွင်ကြာချိန်  $0^0 0$  ----- ထော်လာဂျီ/မော်တော်ဆိုင်ကယ်/ခြေလျှင်/လား/မော်တော်ဘုတ်/  
 အခြား: \_\_\_\_\_

(ဆ) ပတ်ဝန်းကျင်ဆိုင်ရာ သဘာဝဘေးအန္တရာယ်

- ဤကျေးရွာတွင် ရေကြီးခြင်းကဲ့သို့ သဘာဝဘေးအန္တရာယ်ကျရောက်စူးခြင်း ရှိပါသလား? ရှိပါသည်/မရှိပါ
- (၁) ကျေးရွာတွင် ခွဲစည်းထားသော အခွဲအစည်းများ လူထုဝဟိုပြုစီမံကိန်းမတိုင်မီ ဤကျေးရွာတွင် ကျေးရွာဖွံ့ဖြိုးရေးအတွက် အစိုးရ (သို့) ရွာသားများကိုယ်တိုင်(သို့) စီမံကိန်းတစ်ခုခု ခွဲစည်းထားသည့် အခွဲအစည်းများ ရှိပါသလား?

- (၁) ~~Save the Children~~ (save the children)
- (၂) ~~Myanmar Pact~~ Myanmar )

(ဇ) အထွေထွေအုပ်ချုပ်ရေး ဦးစီးဌာန (GAD) မှ မှတ်တမ်းတင်ထားခြင်း  
 ဤကျေးရွာသည် အထွေထွေအုပ်ချုပ်ရေး ဦးစီးဌာန (GAD) မှ မှတ်တမ်းတင်ထားမှု ရှိပါသလား?  
 ၂ မရှိပါ ✓ ရှိပါသည်

ကျေးရွာခေါင်းဆောင်  
 အမည် - မန်မာန်ကျော်  
 လက်မှတ် mm  
 နေ့စွဲ - 6.2.17

လူထုဝဟိုမှူးများ  
 အမည် ဒေါ်အေးအေး  
 လက်မှတ် Tab  
 နေ့စွဲ 6.2.17 -

ပုံစံ - ၀ - ၁ ကျေးရွာအခြေခံအချက်အလက်များ (Form PC 1)

လမ်းညွှန်ချက်၊ ကျေးရွာတစ်ရွာသို့ ပထမဆုံးမိတ်ဆက်ခေါ် သွားရောက်သောအခါ လူထုစည်းရုံးရေးမှူးသည် ကျေးရွာ  
ခေါင်းဆောင်များအား ကျေးရွာအချက်အလက်များကို မေတ္တာရပ်ခံ၍ တောင်းခံရသည်။ ဤအချက်အလက်များကို စီမံကိန်း  
မိတ်ဆက်အစည်းဝေးပတ်ပိတ်တောင်းခံရသည်။ စီမံကိန်းမိတ်ဆက်အစည်းဝေးတွင် လူထုစည်းရုံးရေးမှူးသည် ဤအချက်အလက်  
များအား စစ်ဆေးပြီး မှန်ကန်အောင်ပြုလုပ်ရမည်၊ ပြီးနောက်တွင် လူထုစည်းရုံးရေးမှူးမှ သတင်းအချက်အလက်ထဲသို့ Tablets မှ  
တဆင့် ခြည့်သွင်းရမည်။

ကျေးရွာခေါင်းဆောင် အမည် ဗန်း သိန်းဇော်	ကျေးရွာခေါင်းဆောင်၏ ဖုန်းနံပါတ် ၀၇-၇၆၂၂၁၃၅၉၉	လူထုစည်းရုံးရေးမှူး၏ အမည် ဒေါ်ဇော်အောင်
ပြည်နယ်/တိုင်းဒေသကြီး ဧရာဝတီ	မြို့နယ် ဗဟော	ကျေးရွာအုပ်စု စစ်ဆေးရေးမှူး စစ်ဆေးရေးမှူး

လူဦးရေ	အိမ်ထောင်စုအရေအတွက်	ကိုးကွယ်သည့်ဘာသာ	အိမ်ထောင်စုအရေအတွက်
လူဦးရေ (၁) ----- ၈၇၆	၉၁	ဘာသာ (၁) ----- ဗုဒ္ဓ	၇၄၇
လူဦးရေ (၂) -----		ဘာသာ (၂) ----- ခရစ်ယာန်	၁၇
လူဦးရေ (၃) -----		ဘာသာ (၃) -----	
လူဦးရေစရာ -----		ဘာသာစရာ -----	
အခြား	အရေအတွက်		
မသန်စွမ်းသူများ	၃		
သက်တမ်းရွယ်အိုများ (၆၅ နှစ် နှင့် အထက်)	၁၀		
စစ်ဘေးရှောင် (သို့မဟုတ်) ရွှေ့ပြောင်းနေထိုင်၊ ပြောင်းရွှေ့	-		

လူဦးရေ	အမျိုးသား (အရေအတွက်)	အမျိုးသမီး (အရေအတွက်)	အိမ်ခြေအရေအတွက်
လူဦးရေ (၁) ----- ၈၇၆	၄၅၇	၄၁၉	၈၇
လူဦးရေ (၂) -----	၄၅၇	၄၁၉	
လူဦးရေ (၃) -----			
အခြား			
အိမ်ထောင်စုဦးစီး	၈၁	၁၀	

(၁) အခြေခံအဆောက်အအုံ အသုံးအဆောင်များ

ဓာတ်အား	အမှတ် ခြံမီ	ကျန်းမာရေး	အမှတ် ခြံမီ	ဘာသာရေး အဆောက်အအုံများ	အမှတ် ခြံမီ
အထက်တန်းကျောင်း	၈	ဆေးရုံ	၈	ဇေတီ	၇
အလယ်တန်းကျောင်း	၈	ကျန်းမာရေးဌာန	၈	ဘုန်းကြီးကျောင်း	၇
မူလတန်းကျောင်း	၈	ကျန်းမာရေးဌာနခွဲ	၈	ဟိန္ဒူဘုရားကျောင်း	၇
ပျက်ကျောင်း	၈	ဆေးပေးခန်း	၈	ရေစိမ့်ယူရေးကျောင်း	၇
အခြား	၈	အခြား	၈	ဇေတီ	၇
				အခြား	၇
မှတ်စုတ် နဂါးစွာ ဝှောင်ကျောင်းတော်		မှတ်စုတ် နဂါးစွာ ဝှောင်ကျောင်းတော်		မှတ်စုတ် နဂါးစွာ ဝှောင်ကျောင်းတော်	

(ဂ) ကျွမ်းကျင်လွယ်ကူမှုပုံစံ (ကျေးရွာတွင်နေထိုင်သော သို့မဟုတ် ထင်ရှားစွာလောကဓားကတော့ကျွမ်းကျင်လွယ်ကူမှု)

(ခ) စာသင်စာအုပ်			(င) ကျွမ်းကျင်မှု			(ဂ) လက်မှတ်ထုတ်ပေးခြင်း		
စာအုပ်အမျိုးအမည်	ပုံနှိပ်နေ့	အခြားအချက်အလက်	စာအုပ်အမျိုးအမည်	ပုံနှိပ်နေ့	အခြားအချက်အလက်	လက်မှတ်ထုတ်ပေးခြင်း	အခြားအချက်အလက်	အခြားအချက်အလက်
ပုလဲစာအုပ်			စာအုပ်			လက်မှတ်ထုတ်ပေးခြင်း		
အလယ်တန်းစာအုပ်			လက်မှတ်ထုတ်ပေးခြင်း			အခြားအချက်အလက်		
အလယ်တန်းစာအုပ်			အမျိုးသမီးကျွမ်းကျင်မှုစာအုပ်			လက်မှတ်ထုတ်ပေးခြင်း		
ပုလဲစာအုပ်			သားဖွားစာအုပ်			စာအုပ်ထုတ်ပေးခြင်း		
အခြား			ပြည်သူ့ကျွမ်းကျင်မှုစာအုပ်			စာအုပ်ထုတ်ပေးခြင်း		
မှတ်စုတ် စာအုပ် ပြုစုခြင်း			မှတ်စုတ် စာအုပ် ပြုစုခြင်း			မှတ်စုတ်		

(ဃ) ကျေးရွာသို့ ရောက်ရှိနိုင်သည့် လမ်းအခြေအနေ / ကျေးရွာတစ်ရွာသည် ၎င်း၏ ကျေးရွာအုပ်စုနှင့် ဆက်သွယ်ထားသော

ကျေးရွာကြမ်းလမ်း၊ ကမ္ဘာ့ရေလမ်း၊ ကွန်ကရစ်လမ်း၊ မော်တော်ဆိုင်ကယ်လမ်း၊ ကျေးရွာစင်လမ်း၊ မြေသားလမ်း၊ လှေကားလမ်း၊ အခြား \_\_\_\_\_

(င) ကျေးရွာရှိ ငါးဖမ်းခြင်း  
 (ခ) လူထုပေးပြန်ပေးမှုပေးစေသည့် ဤကျေးရွာတွင် ကျေးရွာရှိ ငါးဖမ်းခြင်း ဖြစ်ပါသလား? မရှိပါ  
 (၂) ရှိပါလျှင် ဤငါးဖမ်းခြင်းကို မည်သည့် ခုနှစ်တွင် ပြင်ဆင်ခဲ့ပါသနည်း? မရှိပါ  
 (၃) ဤငါးဖမ်းခြင်းကို မြို့နယ်မှ အထောက်အကူပြုပါသလား? မရှိပါ

(စ) ဝေဖန်အကွာအဝေး  
 (ခ) ဤကျေးရွာ၏ ဝေဖန်အကွာအဝေးကို မည်သို့ ဖော်ပြပါသနည်း? မရှိပါ  
 (၂) ဤကျေးရွာမှ ၎င်းကျေးရွာအုပ်စုပေးစေသည့် လွှာလောကဓားတွင် ပြန်ပြန်လည်လည် အချိန်၊  
 မြောက်သို့ ရာသီတွင် ကြာချိန် ၁၀ မိနစ်၊ တောင်လက်/မော်တော်ဆိုင်ကယ်/မြေလျှင်/လမ်း/မော်တော်ဆိုင်/အခြား \_\_\_\_\_  
 မိုးရာသီတွင် ကြာချိန် ၁၀ မိနစ်၊ တောင်လက်/မော်တော်ဆိုင်ကယ်/မြေလျှင်/လမ်း/မော်တော်ဆိုင်/အခြား \_\_\_\_\_

(ဆ) ပတ်ဝန်းကျင်ဆိုင်ရာ သဘာဝပတ်ဝန်းကျင် အန္တရာယ်  
 ဤကျေးရွာတွင် ရေကြီးခြင်း၊ ကျွမ်းကျင်မှု၊ သဘာဝပတ်ဝန်းကျင် အန္တရာယ် ကျောက်တုံးခြင်း၊ ရှိပါသလား? မရှိပါ

(ဇ) ကျေးရွာတွင် မြို့စည်ထားသော အဖွဲ့အစည်းများ  
 လူထုပေးပြန်ပေးမှုပေးစေသည့် ဤကျေးရွာတွင် ကျေးရွာရှိ ငါးဖမ်းခြင်းအတွက် အစီအစဉ် (သို့) ရွာသားများကိုယ်တိုင် (သို့) ဝေဖန်အကွာအဝေးမှ မြို့စည်ထားသည့် အဖွဲ့အစည်းများ ရှိပါသလား? မရှိပါ

(ဈ) \_\_\_\_\_  
 (ည) \_\_\_\_\_

(ဋ) အထွေထွေအုပ်ချုပ်ရေး ဦးစီးဌာန (GAD) မှ မှတ်တမ်းတင်ထားခြင်း  
 ဤကျေးရွာသည် အထွေထွေအုပ်ချုပ်ရေး ဦးစီးဌာန (GAD) မှ မှတ်တမ်းတင်ထားမှု ရှိပါသလား? မရှိပါ

ကျေးရွာခေါင်းစောင်  
 အမည် ဦးအောင်ကျော်  
 လက်မှတ် [Signature]  
 ခန့်မှန်း ၂၀၂၁.၁၁.၁၇

လူထုပေးပြန်ပေးမှု  
 အမည် ဒေါ်အေးအေး  
 လက်မှတ် [Signature]  
 ခန့်မှန်း ၂၀၂၁.၁၁.၁၇

ပုံစံ - ၀ - ၀ ကျေးရွာအခြေခံအချက်အလက်များ (Form PC 1)

ကျေးရွာအခြေခံအချက်အလက်များကို စစ်ဆေးရန်အတွက် သွားရောက်စစ်ဆေးရာတွင် လူထုစည်းရုံးရေးမှူးသည် ကျေးရွာအခြေခံအချက်အလက်များကို စစ်ဆေးရန်အတွက် တောင်းဆိုရမည်။ ဤအချက်အလက်များကို မိမိကိုင်ဆိုင်ထားသည့် စာရွက်စာတမ်းများဖြင့် စစ်ဆေးနိုင်ပါသည်။ စစ်ဆေးရန်အတွက် လူထုစည်းရုံးရေးမှူးသည် ဤအချက်အလက်များကို စစ်ဆေးရန်အတွက် လူထုစည်းရုံးရေးမှူးမှ သတင်းအချက်အလက်ထဲသို့ Tablets မှ စစ်ဆေးရမည်။

ကျေးရွာအခြေခံအချက်အလက်များ	ကျေးရွာခေါင်းဆောင်၏ ခုနံနံနံ	လူထုစည်းရုံးရေးမှူး၏ အမည်
မောင်အောင်	၀၅ - ၈၀၅၂၀၅၅	မောင်အောင်
ကျေးရွာအခြေခံအချက်အလက်များ	ကျေးရွာအခြေခံအချက်အလက်များ	ကျေးရွာအခြေခံအချက်အလက်များ
မောင်အောင်	မောင်အောင်	မောင်အောင်

လူမျိုးစု	အိမ်ထောင်စုအရေအတွက်	ကိုးကွယ်သည့်ဘာသာ	အိမ်ထောင်စုအရေအတွက်
ဗမာ	၅၁	ဘာသာ (၀) မရှိ	၇၅
မူဆလင်		ဘာသာ (၂) မရှိ	၁၇
ကျွတ်		ဘာသာ (၃) မရှိ	
ကျွတ်		ဘာသာ (၄) မရှိ	
ကျွတ်		ဘာသာ (၅) မရှိ	
ကျွတ်		ဘာသာ (၆) မရှိ	
ကျွတ်		ဘာသာ (၇) မရှိ	
ကျွတ်		ဘာသာ (၈) မရှိ	
ကျွတ်		ဘာသာ (၉) မရှိ	
ကျွတ်		ဘာသာ (၁၀) မရှိ	
ကျွတ်	၃		
ကျွတ်	၁၀		



ՄԱՐԿԵՏԻՆԳԱԿԱՆ ԳՐԱՆՈՒԹՅԱՆ ԿՐԻՏԵՐԻՆԵՐԸ (ՍԵՐՎԻՍԻՆԳՆԵՐԻ ԿՐԻՏԵՐԻՆԵՐԸ ԵՎ ԵՄԵՐ ԸՆԴՀԱՆՍՈՒՅՑԱԿԱՆ ԳՐԱՆՈՒԹՅԱՆ ԿՐԻՏԵՐԻՆԵՐԸ)

Գրանցում	(I) ԵՄԵՐ			(II) ԸՆԴՀԱՆՍՈՒՅՑԱԿԱՆ		
	Կրիտերի	Կրիտերի	Կրիտերի	Կրիտերի	Կրիտերի	Կրիտերի
Գրանցում	<input type="checkbox"/>	<input type="checkbox"/>	Գրանցում	<input type="checkbox"/>	<input type="checkbox"/>	Գրանցում
Գրանցում	<input type="checkbox"/>	<input type="checkbox"/>	Գրանցում	<input type="checkbox"/>	<input type="checkbox"/>	Գրանցում
Գրանցում	<input type="checkbox"/>	<input type="checkbox"/>	Գրանցում	<input type="checkbox"/>	<input type="checkbox"/>	Գրանցում
Գրանցում	<input type="checkbox"/>	<input type="checkbox"/>	Գրանցում	<input type="checkbox"/>	<input type="checkbox"/>	Գրանցում
Գրանցում	<input type="checkbox"/>	<input type="checkbox"/>	Գրանցում	<input type="checkbox"/>	<input type="checkbox"/>	Գրանցում

ՄԱՐԿԵՏԻՆԳԱԿԱՆ ԳՐԱՆՈՒԹՅԱՆ ԿՐԻՏԵՐԻՆԵՐԸ (ՍԵՐՎԻՍԻՆԳՆԵՐԻ ԿՐԻՏԵՐԻՆԵՐԸ ԵՎ ԵՄԵՐ ԸՆԴՀԱՆՍՈՒՅՑԱԿԱՆ ԳՐԱՆՈՒԹՅԱՆ ԿՐԻՏԵՐԻՆԵՐԸ)

Գրանցում  
Գրանցում  
Գրանցում  
Գրանցում  
Գրանցում  
Գրանցում  
Գրանցում  
Գրանցում  
Գրանցում  
Գրանցում

	အမျိုးသား (အမေရိကန်)	အမျိုးသမီး (အမေရိကန်)
အမျိုးသား		
အမျိုးသမီး (၁)	၁၅	၁၇
အမျိုးသမီး (၂)		
အမျိုးသမီး (၃)		
အခြား		
စီစဉ်ထားသည့်	၈၇	၇၀

(၆) အခြားအဖွဲ့အစည်းအဖွဲ့ အဖွဲ့အစည်းများ

အဖွဲ့အစည်း	အဖွဲ့ ဖြစ်	ကွန်မြူနစ်	အဖွဲ့ ဖြစ်	အဖွဲ့အစည်း အဖွဲ့အစည်း	အဖွဲ့ ဖြစ်
အဖွဲ့အစည်း	<input type="checkbox"/>	မဟုတ်	<input type="checkbox"/>	မဟုတ်	<input type="checkbox"/>
အဖွဲ့အစည်း	<input type="checkbox"/>	ကွန်မြူနစ်	<input type="checkbox"/>	အဖွဲ့အစည်း	<input type="checkbox"/>
အဖွဲ့အစည်း	<input type="checkbox"/>	ကွန်မြူနစ်	<input type="checkbox"/>	အဖွဲ့အစည်း	<input type="checkbox"/>
အဖွဲ့အစည်း	<input type="checkbox"/>	မဟုတ်	<input type="checkbox"/>	အဖွဲ့အစည်း	<input type="checkbox"/>
အခြား	<input type="checkbox"/>	အခြား	<input type="checkbox"/>	အခြား	<input type="checkbox"/>
အခြား		အခြား		အခြား	

(၁) နိုင်ငံလုံး ဤစီမံကိန်းကို ဖွဲ့စည်းဆောင်ရွက်ရန်အတွက် နိုင်ငံတော်အဖွဲ့အစည်းများ ပါဝင်ပါသလော? ၂၀၀၆/မသိ

(၂) ဤစီမံကိန်းကို ခြံ့ပေးဆောင်ရွက်နိုင်ပါသလော? မြို့နယ်/မြို့နယ်/မသိ

(ခ) ဝန်ထမ်းများအား

(၁) ဤကုမ္ပဏီတွင် ဝန်ထမ်းများ၏ ဝင်ရောက်မှုကို အားပေးဆောင်ရွက်ပါသလော? ၉၅/မသိ

(၂) ဤကုမ္ပဏီမှ ဝန်ထမ်းများ၏ ဝင်ရောက်မှုကို အားပေးဆောင်ရွက်ပါသလော? မသိ

ပြောဆိုမှု အသိပေးခြင်းပုံစံ - ၁၀ နှစ် - ထောက်ပံ့/မထောက်ပံ့/မသိ/မထောက်ပံ့/မထောက်ပံ့/မထောက်ပံ့/မထောက်ပံ့/မထောက်ပံ့/မထောက်ပံ့/မထောက်ပံ့

အခြား \_\_\_\_\_

နည်းလမ်းပုံစံ - ၁၀ နှစ် - ထောက်ပံ့/မထောက်ပံ့/မသိ/မထောက်ပံ့/မထောက်ပံ့/မထောက်ပံ့/မထောက်ပံ့/မထောက်ပံ့/မထောက်ပံ့/မထောက်ပံ့

အခြား \_\_\_\_\_

(ဆ) ဝင်ရောက်မှုဆိုင်ရာ သဘာဝဘေးအန္တရာယ်

ဤကုမ္ပဏီတွင် ဝင်ရောက်မှုဆိုင်ရာ သဘာဝဘေးအန္တရာယ်ကုသရေးအဖွဲ့အစည်း ရှိပါသလော?

□ မရှိပါ    ✓ ရှိပါသည်    နိုင်ငံတော်အဖွဲ့အစည်း ၁၀၀၆ (၂၀၀၆/၁၀/၁၀)

(ဇ) ကုမ္ပဏီတွင် ခြံ့ပေးဆောင်ရွက်သော အဖွဲ့အစည်းများ

ကုမ္ပဏီတွင် ဝင်ရောက်မှုဆိုင်ရာ သဘာဝဘေးအန္တရာယ်ကုသရေးအဖွဲ့အစည်း (သို့) ခြံ့ပေးဆောင်ရွက်သည့် အဖွဲ့အစည်းများ ရှိပါသလော?

(၁) Save the Children

(၂) Red Myanmar

(ဈ) အထွေထွေအဖွဲ့အစည်း ဦးစီးဌာန (GAD) မှ ပုဂ္ဂလိကတစ်ဦး

ဤကုမ္ပဏီသည် အထွေထွေအဖွဲ့အစည်း ဦးစီးဌာန (GAD) မှ ပုဂ္ဂလိကတစ်ဦး ရှိပါသလော?

၀ ခရိုင် ၂၀ ရှိသည်

ကျေးဇူးတင်ပါသည်

အမည် *ဒေါ်အိမ်မာ*

လက်မှတ် *ဒေါ်အိမ်မာ* ဝန.ပွဲ ၆. ၁၁-၁၉

လူထုဝန်ထမ်းချုပ်

အမည် *ဒေါ်အိမ်မာ*

လက်မှတ် *ဒေါ်အိမ်မာ* ဝန.ပွဲ ၆-၁၁-၁၉

၁၀။ စီမံကိန်းစက်ဝန်းအချိန်ဇယား (ပုံစံ စ-၂)

ပုံစံ - စ - ၂ - စီမံကိန်းစက်ဝန်းအချိန်ဇယား (PC 2)

လမ်းညွှန်ချက်၊ သက်တိုင်ရာလူထုပညာရေး/လက်ထောက်နည်းပညာပေးရာ၊ စီမံကိန်းစက်ဝန်းအဆင့်အစီမံကိန်းတိုင်း ကျေးရွာနှင့် စတုရန်းပုံဆောင် ဤပုံစံကို  
ဖြည့်သွင်းရမည်။

စည်းမျဉ်းဇယား/ဝန်ထမ်း အမည် ဒေါ်အေးအေး၊  
 ဝန်ထမ်းအမှတ် (၄) စက်ဝန်း(၁) စက်ဝန်း(၂) စက်ဝန်း(၃)

ပြည်နယ်/တိုင်း မေဂွန်၊ ပြည်နယ် ငယ် မောက်၊ ကျေးရွာ မေဂွန်၊ ဝန်ထမ်းအမှတ် မေဂွန်။

စီမံကိန်းစက်ဝန်းအမျိုးအမည်	ခန့်မှန်း		အစည်းအဝေး			အချိန်
	စတင်သည့် ဝန်း	ပြီးသည့် ဝန်း	အချိန်အား အစည်းအဝေး	အချိန်အား အစည်းအဝေး	အချိန်အား အစည်းအဝေး	လုပ်ဆောင်ချက်နှင့် လျှောက်ထားခြင်း
၀၁ ကျေးရွာစီမံကိန်း စီမံဆောင်ရွက်ခြင်းအစည်းအဝေး	၆.၂.၂၀၁၇	၆.၂.၂၀၁၇	၃၇	၅၅	၅၀	မေဂွန်
၂ ကျေးရွာစီမံကိန်း စီမံချက်ရေးဆွဲခြင်း အစည်းအဝေး	၆.၂.၂၀၁၇	၆.၂.၂၀၁၇	၃၈	၆၀	၅၀	မေဂွန်
၃ ကျေးရွာစီမံကိန်း လုပ်ငန်းဆောင်ရွက်ချက် အစည်းအဝေး	၆.၂.၂၀၁၇	၆.၂.၂၀၁၇	၆	၅	၁၅	မေဂွန်
၄ ပြည်နယ်အဆင့် စီမံကိန်းရေးဆွဲရေး နှင့် အကောင်အထည်ဖော်ရေးစီမံကိန်း စီမံကိန်း သုံးသပ်မှု အစည်းအဝေး						
၅ ပြည်နယ် စီမံကိန်းရေးဆွဲရေး နှင့် အကောင်အထည်ဖော်ရေး စီမံကိန်း ဖွဲ့စည်းမှု အစည်းအဝေး			၈၅	၈၅	၈၅	မေဂွန်
၆ စီမံကိန်းလုပ်ငန်းစီမံချက်ရေးဆွဲခြင်း အစည်းအဝေး						
၆.၀၁ စီမံကိန်းလုပ်ငန်း အကောင်အထည်ဖော်ရေးအစီအစဉ် ရေးဆွဲခြင်း						
၆.၂ ဝယ်ယူရေးအစီအစဉ် ရေးဆွဲခြင်း						
၆.၃ ဘဏ္ဍရေးကုန်ကျ လျှော့ချရေးအစီအစဉ် ရေးဆွဲခြင်း						

ပုံစံ - ၀ - ၂ - မိမိတို့အကျိုးခံစားခွင့် (PC 2)

လက်မှတ်: သက်တမ်း ၅၀ နှစ်အထိ (သို့မဟုတ်) ၅၀ နှစ်အထိ အထက် နည်းစည်းများနှင့် ကိုက်ညီစေရန် အကျိုးခံစားခွင့်အတွက် ဤပုံစံကို ဖြည့်သွင်းရမည်။

အကျိုးခံစားခွင့်/အမျိုးအမည်: Daw Tar Tar Tun

၀၄.၅ ၂၀၁၁.၁၁.၁၇ တွင် အကျိုးခံစားခွင့် ပြန်လည်ရရှိရန် အတွက် အကျိုးခံစားခွင့် ပြန်လည်ရရှိရန် အတွက် ဤပုံစံကို ဖြည့်သွင်းရမည်။

အကျိုးခံစားခွင့်/အမျိုးအမည်: ၀၅.၀၀၀၀ အကျိုးခံစားခွင့် ပြန်လည်ရရှိရန် အတွက် အကျိုးခံစားခွင့် ပြန်လည်ရရှိရန် အတွက် ဤပုံစံကို ဖြည့်သွင်းရမည်။

မိမိတို့အကျိုးခံစားခွင့်အတွက်	၀၄.၅					အကျိုးခံစားခွင့်အတွက် အကျိုးခံစားခွင့်
	စတင်သည့် ၀၄.	ပြီးစီးသည့် ၀၄.	အကျိုးခံစားခွင့်အတွက်	အကျိုးခံစားခွင့်အတွက်	အကျိုးခံစားခွင့်အတွက်	
၀၁။ အကျိုးခံစားခွင့် ပြန်လည်ရရှိရန် အတွက်	၂၀၁၁.၁၁.၁၇	၂၀၁၁.၁၁.၁၇	၄၂	၅၆	၇၆	၀၅.၀၀၀၀
၀၂။ အကျိုးခံစားခွင့် ပြန်လည်ရရှိရန် အတွက်	၁၁.၁၂.၁၇	၁၁.၁၂.၁၇	၅၄	၆၄	၉၈	၀၅.၀၀၀၀
၀၃။ အကျိုးခံစားခွင့် ပြန်လည်ရရှိရန် အတွက်	၅.၁.၁၈	၅.၁.၁၈	၁၂	၁၇	၂၉	၀၅.၀၀၀၀
၀၄။ မိမိတို့အကျိုးခံစားခွင့် ပြန်လည်ရရှိရန် အတွက်						
၀၅။ မိမိတို့အကျိုးခံစားခွင့် ပြန်လည်ရရှိရန် အတွက်						
၀၆။ မိမိတို့အကျိုးခံစားခွင့် ပြန်လည်ရရှိရန် အတွက်						
၀၇။ မိမိတို့အကျိုးခံစားခွင့် ပြန်လည်ရရှိရန် အတွက်						
၀၈။ မိမိတို့အကျိုးခံစားခွင့် ပြန်လည်ရရှိရန် အတွက်						

Վճ - 0 - յ - Ցնայնորոնօրեա՞վուաշ (PC 2)

Հարկը հետաքննելու նպատակով հարկային փոխանակումներ կատարողների հետ կատարվող հարցազրույցի արձանագրություն (PC 2)

Հարցազրույցի ամսաթիվը: 2011. 11. 18

Հարցազրույցի վայրը: Երևան

Հարցազրույցի ժամը: 11:00

Հարցազրույցի հարկապահ: Բաղդասարյան Գ. Գ.

Հարցազրույցի հարկապահի հասցեն: Երևան, Գ. Գ. Բաղդասարյանի ստանդարտ հասցե

Հարցազրույցի հարկապահի հեռախոսահամարը: 010 55 55 55

Հարցազրույցի հարկապահի էլ. փոստ: g.g.bagdasaryan@armstat.am

Հարցազրույցի հարկապահի մասնագիտությունը: Հարկապահ

Հարցազրույցի հարկապահի աշխատանքի տեղը: Հարկային փոխանակումներ կատարողների հետ կատարվող հարցազրույցներ

Հարցազրույցի հարկապահի աշխատանքի տեղի հասցեն: Երևան, Գ. Գ. Բաղդասարյանի ստանդարտ հասցե

Հարցազրույցի հարկապահի աշխատանքի տեղի հեռախոսահամարը: 010 55 55 55

Հարցազրույցի հարկապահի էլ. փոստ: g.g.bagdasaryan@armstat.am

Հարցազրույցի հարկապահի մասնագիտությունը: Հարկապահ

Տվյալներ	Տվյալներ		Տվյալներ				Տվյալներ
	Թվական	Թվական	Տվյալներ	Տվյալներ	Տվյալներ	Տվյալներ	
Հարցազրույցի ամսաթիվը	2011. 11. 18	2011. 11. 18	Հարցազրույցի վայրը	Երևան	Հարցազրույցի ժամը	11:00	Հարցազրույցի հարկապահ
Հարցազրույցի վայրը	Երևան	Երևան	Հարցազրույցի ժամը	11:00	Հարցազրույցի հարկապահ	Բաղդասարյան Գ. Գ.	Հարցազրույցի հարկապահի հասցեն
Հարցազրույցի ժամը	11:00	11:00	Հարցազրույցի հարկապահ	Բաղդասարյան Գ. Գ.	Հարցազրույցի հարկապահի հասցեն	Երևան, Գ. Գ. Բաղդասարյանի ստանդարտ հասցե	Հարցազրույցի հարկապահի հեռախոսահամարը
Հարցազրույցի հարկապահ	Բաղդասարյան Գ. Գ.	Բաղդասարյան Գ. Գ.	Հարցազրույցի հարկապահի հասցեն	Երևան, Գ. Գ. Բաղդասարյանի ստանդարտ հասցե	Հարցազրույցի հարկապահի հեռախոսահամարը	010 55 55 55	Հարցազրույցի հարկապահի էլ. փոստ
Հարցազրույցի հարկապահի հասցեն	Երևան, Գ. Գ. Բաղդասարյանի ստանդարտ հասցե	Երևան, Գ. Գ. Բաղդասարյանի ստանդարտ հասցե	Հարցազրույցի հարկապահի հեռախոսահամարը	010 55 55 55	Հարցազրույցի հարկապահի էլ. փոստ	g.g.bagdasaryan@armstat.am	Հարցազրույցի հարկապահի մասնագիտությունը
Հարցազրույցի հարկապահի մասնագիտությունը	Հարկապահ	Հարկապահ	Հարցազրույցի հարկապահի աշխատանքի տեղը	Հարկային փոխանակումներ կատարողների հետ կատարվող հարցազրույցներ	Հարցազրույցի հարկապահի աշխատանքի տեղի հասցեն	Երևան, Գ. Գ. Բաղդասարյանի ստանդարտ հասցե	Հարցազրույցի հարկապահի աշխատանքի տեղի հեռախոսահամարը
Հարցազրույցի հարկապահի աշխատանքի տեղը	Հարկային փոխանակումներ կատարողների հետ կատարվող հարցազրույցներ	Հարկային փոխանակումներ կատարողների հետ կատարվող հարցազրույցներ	Հարցազրույցի հարկապահի աշխատանքի տեղի հասցեն	Երևան, Գ. Գ. Բաղդասարյանի ստանդարտ հասցե	Հարցազրույցի հարկապահի աշխատանքի տեղի հեռախոսահամարը	010 55 55 55	Հարցազրույցի հարկապահի էլ. փոստ
Հարցազրույցի հարկապահի աշխատանքի տեղի հասցեն	Երևան, Գ. Գ. Բաղդասարյանի ստանդարտ հասցե	Երևան, Գ. Գ. Բաղդասարյանի ստանդարտ հասցե	Հարցազրույցի հարկապահի աշխատանքի տեղի հեռախոսահամարը	010 55 55 55	Հարցազրույցի հարկապահի էլ. փոստ	g.g.bagdasaryan@armstat.am	Հարցազրույցի հարկապահի մասնագիտությունը
Հարցազրույցի հարկապահի աշխատանքի տեղի հեռախոսահամարը	010 55 55 55	010 55 55 55	Հարցազրույցի հարկապահի էլ. փոստ	g.g.bagdasaryan@armstat.am	Հարցազրույցի հարկապահի մասնագիտությունը	Հարկապահ	

<p>၆၄။ မြစ်/ရေအားလုံး စောင့်ရှောက်ခြင်း</p> <p>၇။ မြစ်/ရေအားလုံး စောင့်ရှောက်ခြင်း</p> <p>၈။ မြစ်/ရေအားလုံး စောင့်ရှောက်ခြင်း</p> <p>၉။ မြစ်/ရေအားလုံး စောင့်ရှောက်ခြင်း</p>	<p>၂၀၂၀.၁၀.၁၉</p> <p>၂၀၂၀.၁၀.၁၉</p> <p>၂၀၂၀.၁၀.၁၉</p> <p>၂၀၂၀.၁၀.၁၉</p>	<p>၂၀၂၀.၁၀.၁၉</p> <p>၂၀၂၀.၁၀.၁၉</p> <p>၂၀၂၀.၁၀.၁၉</p> <p>၂၀၂၀.၁၀.၁၉</p>	<p>၂၀၂၀.၁၀.၁၉</p> <p>၂၀၂၀.၁၀.၁၉</p> <p>၂၀၂၀.၁၀.၁၉</p> <p>၂၀၂၀.၁၀.၁၉</p>	<p>၂၀၂၀.၁၀.၁၉</p> <p>၂၀၂၀.၁၀.၁၉</p> <p>၂၀၂၀.၁၀.၁၉</p> <p>၂၀၂၀.၁၀.၁၉</p>	<p>၂၀၂၀.၁၀.၁၉</p> <p>၂၀၂၀.၁၀.၁၉</p> <p>၂၀၂၀.၁၀.၁၉</p> <p>၂၀၂၀.၁၀.၁၉</p>	<p>၂၀၂၀.၁၀.၁၉</p> <p>၂၀၂၀.၁၀.၁၉</p> <p>၂၀၂၀.၁၀.၁၉</p> <p>၂၀၂၀.၁၀.၁၉</p>	<p>၂၀၂၀.၁၀.၁၉</p> <p>၂၀၂၀.၁၀.၁၉</p> <p>၂၀၂၀.၁၀.၁၉</p> <p>၂၀၂၀.၁၀.၁၉</p>	<p>၂၀၂၀.၁၀.၁၉</p> <p>၂၀၂၀.၁၀.၁၉</p> <p>၂၀၂၀.၁၀.၁၉</p> <p>၂၀၂၀.၁၀.၁၉</p>
--	---	---	---	---	---	---	---	---



၁၁။ ကျေးရွာဖွံ့ဖြိုးရေး ဦးစားပေး အစီအစဉ် (ပုံစံ ၈-၃)

ပုံစံ - ၈ - ၃ ကျေးရွာဖွံ့ဖြိုးရေး ဦးစားပေးအစီအစဉ် (Form PC 3)

လက်ညှိမှုကိတ်၊ အဆင့်(၃) ကျေးရွာဖွံ့ဖြိုးရေးအစီအစဉ်အပေး ပြီးဆုံးသောအခါ ကျေးရွာပိတ်နိမ့် အထောက်အကူပြု  
 ကော်မတီသည် လူထုစည်းရုံးရေးမှူးအကူအညီဖြင့် ဤပုံစံကိုဖြည့်စုံအောင် ဖြည့်သွင်းရမည်။

လူထုစည်းရုံးရေးမှူး/ဝန်ထမ်း အမည် ဒေါ်ခင်မာမာ

၀၄၆ ၈.၇.၂၀၂၇

ဝက်ဝန်းအား အမှတ်ဖြစ်ပါ (✓) ဝက်ဝန်း(၁) ဝက်ဝန်း(၂) ဝက်ဝန်း(၃) ဝက်ဝန်း(၄) ဝက်ဝန်း(၅)

ပြည်နယ်/တိုင်း၊ ဧရာဝတီ၊ ညောင်တုန်း၊ ကျေးရွာအုပ်စု၊ ဝဋ်၊ ဝဋ်၊ ဝဋ်၊ ကျေးရွာ ပေါ်မေတ္တာကျော်

က။ အခက်အခဲအတားအဆီးများအားဆွေးနွေးခြင်း - ယခုလက်ရှိအခြေအနေတွင် ဤကျေးရွာဖွံ့ဖြိုးတိုးတက်ရေးအတွက် အဓိက အခက်အခဲအတားအဆီးများသည် မည်သည့်များဖြစ်ပါသနည်း။ (အမျိုးသား/သမီး အနည်းဆုံးအခက်အခဲ ၅ ခုစီဖော်ပြပါ)

အမျိုးသား အဖွဲ့မှ တင်ပြသောအခက်အခဲအတားအဆီးများ	အမျိုးသမီး အဖွဲ့မှ တင်ပြသောအခက်အခဲအတားအဆီးများ
၁။ အလုပ်အကိုင် နည်းပါးခြင်း	၁။ အတားအဆီးအား နည်းပါးခြင်း
၂။ အိမ်စိုက်စား၊ စားနပ်ရိက္ခာ/အာဟာရမရှိခြင်း	၂။ လမ်းပန်းဆက်သွယ်ရေး ကျန်းမာရေး/အာဟာရမရှိခြင်း
၃။ ရွာတွင်းလမ်းပန်းဆက်သွယ်ရေး မရှိခြင်း	၃။ ကျေးရွာပေါ်ရှိ လမ်းပန်းဆက်သွယ်ရေးမရှိခြင်း
၄။ ကျေးရွာတွင်း မီးရထား	၄။ ကျေးရွာပေါ်ရှိ လမ်းပန်းဆက်သွယ်ရေးမရှိခြင်း
၅။ ကျေးရွာအတွင်း မီးရထား/ကန်မြစ်မြစ်	၅။ အလုပ်အကိုင် နည်းပါးခြင်း/အိမ်စိုက်စား၊ စားနပ်ရိက္ခာမရှိခြင်း
၆။	၆။

ခ။ မျှော်မှန်းခြင်း - နောင်လာမည့် ( ၅ ) နှစ် အတွင်း ကျေးရွာဖွံ့ဖြိုးရေး မျှော်မှန်းလျာထားချက်များအား တင်ပြပါ။

အမျိုးသားအဖွဲ့မှ တင်ပြသောမျှော်မှန်းချက်များ	အမျိုးသမီးအဖွဲ့မှ တင်ပြသောမျှော်မှန်းချက်များ
၁။ အလုပ်အကိုင် နည်းပါးခြင်း	၁။ အိမ်စိုက်စား၊ စားနပ်ရိက္ခာ/အာဟာရမရှိခြင်း
၂။ အိမ်စိုက်စား၊ စားနပ်ရိက္ခာ/အာဟာရမရှိခြင်း	၂။ ရွာတွင်းလမ်းပန်းဆက်သွယ်ရေး ကျန်းမာရေး/အာဟာရမရှိခြင်း
၃။ ရွာတွင်းလမ်းပန်းဆက်သွယ်ရေး မရှိခြင်း	၃။ ကျေးရွာပေါ်ရှိ လမ်းပန်းဆက်သွယ်ရေးမရှိခြင်း
၄။ ကျေးရွာတွင်း မီးရထား	၄။ ရွာတွင်းလမ်းပန်းဆက်သွယ်ရေး (ကျေးရွာပေါ်ရှိ) ကျန်းမာရေး
၅။ ကျေးရွာအတွင်း မီးရထား/ကန်မြစ်မြစ်	၅။ ၂၄ နာရီ ရေပေးရေး
၆။	၆။ အလုပ်အကိုင် နည်းပါးခြင်း/အိမ်စိုက်စား၊ စားနပ်ရိက္ခာမရှိခြင်း

ဂ။ လူထုပိတ်နိမ့်၏ လာမည့် ( ၄ ) နှစ်အတွက် အကျိုးဝင်သော ဦးစားပေး ဖွံ့ဖြိုးတိုးတက်မှု လုပ်ငန်း အစီအစဉ်များအားဖော်ပြပါ။

အဆင့်	ကျေးရွာအတွက် ဦးစားပေး ဖွံ့ဖြိုးတိုးတက်မှု လုပ်ငန်းစဉ်များ	အဆိုပြုသူ (အမျိုးသားများ/အမျိုးသမီးများ/အမျိုးသား+အမျိုးသမီး)	ခန့်မှန်းကုန်ကျစရိတ်	အကျိုးခံစားခွင့်ရှိသူ ခန့်မှန်းခြေ အရေအတွက်
၁။	အိမ်စိုက်စား၊ စားနပ်ရိက္ခာ/အာဟာရ	က+မ	75,200,000	606
၂။	ရွာတွင်းလမ်းပန်းဆက်သွယ်ရေး	က+မ		
၃။	ကျေးရွာပေါ်ရှိ လမ်းပန်းဆက်သွယ်ရေး	က+မ		
၄။	ရွာတွင်း မီးရထား	က+မ		
၅။	ကျေးရွာအတွင်း မီးရထား/ကန်မြစ်မြစ်	က+မ		
၆။				

ယ။ လူထုဝိပဿနာ၏ လာမည့် (၄)နှစ်အတွက် အကျိုးပေးသော ဦးစားပေး ဖွံ့ဖြိုးတိုးတက်မှု လုပ်ငန်း အစီအစဉ်များအား ဖော်ပြပါ။

အဆင့်	ကျေးရွာအတွက် ဦးစားပေး ဖွံ့ဖြိုးတိုးတက်မှု လုပ်ငန်းစဉ်များ	အဆိုပြုသူ (အမျိုးသားများ/အမျိုးသမီးများ/အမျိုးသား+အမျိုးသမီး)	အခန်းကဏ္ဍ
၀	ကျေးရွာအတွက် အကျိုးပေးသော ဦးစားပေး ဖွံ့ဖြိုးတိုးတက်မှု လုပ်ငန်းစဉ်များ	ကျေးရွာအတွက် အကျိုးပေးသော ဦးစားပေး ဖွံ့ဖြိုးတိုးတက်မှု လုပ်ငန်းစဉ်များ	
၂			
၃			
၄			
၅			
၆			
၇			
၈			

ခေါင်းဆောင်၊ ကျေးရွာဝိပဿနာအထောက်အကူပြုကော်မတီမှ အတည်ပြုသည်။

အမည် ဒေါ် ဦးနှင်းကျော် လက်မှတ် [Signature] ခန့်.ရုံ ၈.၂.၂၀၁၇

ပုံစံ - ၈ - ၃ ကျေးရွာခွဲ၊ ငြိမ်းရေး ဦးစားပေးအစီအစဉ် (Form PC 3)

လက်ထောက်ချုပ်၊ အထွေထွေ (၃) ကျေးရွာပျော်ပန်းချက်အစည်းအဝေး ပြီးဆုံးသောအခါ ကျေးရွာစီမံကိန်း အထောက်အကူပြု  
 ကော်မတီသည် လူထုစည်းရုံးရေးများအကူအညီဖြင့် ဤပုံစံကိုပြည့်စုံအောင် ဖြည့်သွင်းရမည်။

လူထုစည်းရုံးရေးများ/ဝန်ထမ်း အမည် Phaw Tar Tar Tun စက်ဝန်းအား အမှတ်ခြစ်ပါ (✓)  စက်ဝန်း(၁)  
 စက်ဝန်း(၂)  စက်ဝန်း(၃)  စက်ဝန်း(၄)

နေ့စွဲ 11.10.17 ပြည်နယ်/တိုင်း ဧရာဝတီ ခြံနယ် ဗဟို ကျေးရွာအုပ်စု အင်းစိန် ကျေးရွာ မင်းဇော်ကျော်

က။ အခက်အခဲအတာအဆီးများအားလေးခုဖြင့် - ယခုလက်ရှိအခြေအနေတွင် ဤကျေးရွာခွဲ ငြိမ်းတိုးတက်ရေးအတွက် အဓိက အခက်အခဲအတာအဆီးများသည် မည်သည့်အရာဖြစ်ပါသနည်း။ (အမျိုးသား/သမီး အနည်းဆုံးအခက်အခဲ ၅ ခုစီဖော်ပြပါ)

အမျိုးသား အဖွဲ့မှ တင်ပြသောအခက်အခဲအတာအဆီးများ	အမျိုးသမီး အဖွဲ့မှ တင်ပြသောအခက်အခဲအတာအဆီးများ
၀ ဂျော့ဂျော့ဆွေအိုး၊ ဝေ၊ စက်ဝန်ခြစ်ချက်	၀ ရေမစုံ၊ ပျောက်ဆုံးသွားသော အခြေအနေ
၂ ဗစ်၊ ဖျာ၊ မကောင်း၊ စောင့်စောင့်စောင့်	၂ ဗစ်၊ ဖျာ၊ ဆက်သွယ်ရေး မကောင်း
၃ ဇီ၊ အလယ်၊ ရောင် မရှိ၊ ဆေးကုသမှု	၃ ဇီ၊ အလယ်၊ ရောင်မရှိ၊ ခုတ်ခွဲခြားခြင်း
၄ မူလတန်း / ကျောင်း မရှိ၊ ခြစ်	၄ ကျေးလက်ဆေး ဝန်း / အခြေအနေတိုးတက်မှု
၅ ကျေးရွာခွဲ မဆောင်မတ် ခြစ်	၅ မူလတန်း၊ ကျောင်း၊ ကျောင်း မရှိ၊ ခြစ်
၆ အခြေအနေတိုးတက် မရှိ၊ ခြစ်	၆ ကျေးရွာခွဲ မဆောင် / ဝန်ထမ်း မရှိ၊ ခြစ်

ခ။ မျှော်မှန်းခြင်း - နောင်လာမည့် (၅) နှစ် အတွင်း ကျေးရွာခွဲ ငြိမ်းရေး မျှော်မှန်းလျာထားချက်များအား တင်ပြပါ။

အမျိုးသားအဖွဲ့မှ တင်ပြသောမျှော်မှန်းချက်များ	အမျိုးသမီးအဖွဲ့မှ တင်ပြသောမျှော်မှန်းချက်များ
၀ ရေမစုံ၊ ပျောက်ဆုံးသွားသော အခြေအနေ	၀ ရေမစုံ၊ ပျောက်ဆုံးသွားသော အခြေအနေ
၂ ဗစ်၊ ဖျာ၊ မကောင်း၊ မရှိ၊ ခြစ်	၂ ဗစ်၊ ဖျာ၊ မကောင်း၊ မရှိ၊ ခြစ်
၃ ဇီ၊ အလယ်၊ ရောင် မရှိ၊ ဆေးကုသမှု	၃ ဇီ၊ အလယ်၊ ရောင်မရှိ၊ ခုတ်ခွဲခြားခြင်း
၄ မူလတန်း / ကျောင်း မရှိ၊ ခြစ်	၄ ကျေးလက်ဆေး ဝန်း / အခြေအနေတိုးတက်မှု
၅ ကျေးရွာခွဲ မဆောင်မတ် ခြစ်	၅ မူလတန်း၊ ကျောင်း၊ ကျောင်း မရှိ၊ ခြစ်
၆ အခြေအနေတိုးတက် မရှိ၊ ခြစ်	၆ ကျေးရွာခွဲ မဆောင် / ဝန်ထမ်း မရှိ၊ ခြစ်

ဂ။ လူထုစီမံကိန်း၏ လာမည့် (၄) နှစ်အတွက် အကျိုးဝင်သော ဦးစားပေး ဖွံ့ဖြိုးတိုးတက်မှု လုပ်ငန်း အစီအစဉ်များအားဖော်ပြပါ။

အဆင့်	ကျေးရွာအတွက် ဦးစားပေး ဖွံ့ဖြိုးတိုးတက်မှု လုပ်ငန်းစဉ်များ	အဆိုပြုသူ (အမျိုးသားများ/ အမျိုးသမီးများ/ အမျိုးသား၊ အမျိုးသမီး)	ခန့်မှန်းကုန်ကျ ဝင်ရံ	အကျိုးခံစားခွင့်ရှိသူ ခန့်မှန်းခြေ အရေအတွက်
၀	လမ်းပျံ့ပြင်ရေး	က+မ	15691555	516
၂	ကျောင်း	က+မ	-	516
၃	ဇီ၊ အလယ်၊ ရောင် (မရှိ)	က+မ	-	516
၄	ကျေးရွာခွဲ	က+မ	-	516
၅	မူလတန်း၊ ကျောင်း	က+မ	-	516
၆	အခြေအနေတိုးတက်	က+မ	-	516
၇	ကျေးရွာခွဲ မဆောင်	က+မ	-	-
၈	ကျေးလက်ဆေး ဝန်း	မ	-	-

ဃ။ လူထုစီမံကိန်း၏ လာမည့် (၄) နှစ်အတွက် အကျဉ်းချုပ်စာ ဦးစားပေး ဖွံ့ဖြိုးတိုးတက်မှု လုပ်ငန်း အစီအစဉ်များအားဖော်ပြပါ။

အဆင့်	ကျေးရွာအတွက် ဦးစားပေး ဖွံ့ဖြိုး တိုးတက်မှု လုပ်ငန်းစဉ်များ	အဆိုပြုသူ (အမျိုးသားများ/ အမျိုးသမီးများ/ အမျိုးသား+ အမျိုးသမီး)	အခန်းကဏ္ဍ
၁	စနစ်အင်အား	၁	
၂			
၃			
၄			
၅			
၆			
၇			
၈			

ခေါင်းစောင်။ ကျေးရွာစီမံကိန်းအထောက်အကူပြုကော်မတီမှ အတည်ပြုသည်။

အမည် ဒေါ်ခင်အေး လက်မှတ် [Signature] ခရစ်နှစ် 11.12.17

ပုံစံ - ၈-၃ ကျေးရွာခွဲ ငြိမ်းရေး ဦးစားပေးအစီအစဉ် (Form PC 3)

လယ်ဧွယ်/မိုင် အထပ်(၃)ကျေးရွာပျော်ပန်းရွက်အစည်းအဝေးပြီးဆုံးသောအခါ ကျေးရွာစီမံကိန်း အထောက်အကူပြု မှု ကော်မတီသည် လူထုစည်းရုံးရေးမှူးအကူအညီဖြင့် ဤပုံစံကိုပြည့်စုံအောင် ဖြည့်သွင်းရမည်။	
လူထုစည်းရုံးရေးမှူး/ဝန်ထမ်း အမည် <b>ဒေါ်ခင်မာမာ</b>	
ဖရေ <b>၆. 11. 18</b>	စက်ဝန်းအား အမှတ်ဖြစ်ပါ (✓) <input type="checkbox"/> စက်ဝန်း(၀) <input type="checkbox"/> စက်ဝန်း(၂) <input type="checkbox"/> စက်ဝန်း(၃) <input type="checkbox"/> စက်ဝန်း(၄)
ပြည်နယ်/တိုင်း <b>ဧရာဝတီ</b>	ဗြိတိသျှတော် ကျေးရွာအုပ်စု <b>ပုသိမ်မြို့</b> ကျေးရွာ <b>မင်းစေတီကျွန်း</b>

ကား အစက်အစဲအတားအဆီးများအားမထွေးစွာဖြင့် - ယခုလက်ရှိအခြေအနေတွင်ကျေးရွာခွဲ ငြိမ်းတိုးတက်ရေးအတွက် အဓိကအစက်အစဲအတားအဆီးများသည် မည်သည်များဖြစ်ပါသနည်း။ (အမျိုးသား/သမီး အနည်းဆုံးအစက်အစဲ ၅ ခုစီဖော်ပြပါ)

အုပ်စုခွဲ၊ ဆွေးနွေးပွဲများမှ တင်ပြသောအစက်အစဲအတားအဆီးများ	
လမ်းဖုံး၊ မြေ၊ ဆွတ်၊ သောက်ဆွေးယာစလှေများ မှု ဖြစ်ခြင်း။	<input type="checkbox"/> ကျား ၀၀ <input type="checkbox"/> ကျား + ၀
ပစ္စည်းဆက်ကွပ်ကွပ်လမ်းဖြတ် ခြားကြောင့်	<input type="checkbox"/> ကျား ၀၀ <input type="checkbox"/> ကျား + ၀
မီးသတ်စား၊ ယာယီစားများ မျှော် တွေးခြင်း။	<input type="checkbox"/> ကျား ၀၀ <input type="checkbox"/> ကျား + ၀
ရေကန်ခြံရံရင်း မျှော် ဆီး နေခြင်း။	<input type="checkbox"/> ကျား ၀၀ <input type="checkbox"/> ကျား + ၀
	<input type="checkbox"/> ကျား ၀၀ <input type="checkbox"/> ကျား + ၀
	<input type="checkbox"/> ကျား ၀၀ <input type="checkbox"/> ကျား + ၀

၀၀ ပျော်ပန်းခြင်း- မောင်လာမည် ( ၅ ) နှစ် အတွင်း ကျေးရွာခွဲ ငြိမ်းရေး ပျော်ပန်းလျာထားချက်များအား တင်ပြပါ။

အုပ်စုခွဲ၊ ဆွေးနွေးပွဲများမှ တင်ပြသောအစက်အစဲအတားအဆီးများ	
လမ်းဖုံး၊ မြေ၊ ဆွတ်၊ သောက်ဆွေးယာစလှေများ စားခြင်း ဖြစ်ခြင်း။	<input type="checkbox"/> ကျား ၀၀ <input type="checkbox"/> ကျား + ၀
ပစ္စည်းဆက်ကွပ်ကွပ်လမ်းဖြတ် ခြားကြောင့်	<input type="checkbox"/> ကျား ၀၀ <input type="checkbox"/> ကျား + ၀
မီးသတ်စား၊ ယာယီစားများ မျှော် တွေးခြင်း။	<input type="checkbox"/> ကျား ၀၀ <input type="checkbox"/> ကျား + ၀
ရေကန်ခြံရံရင်း မျှော် ဆီး နေခြင်း။	<input type="checkbox"/> ကျား ၀၀ <input type="checkbox"/> ကျား + ၀
	<input type="checkbox"/> ကျား ၀၀ <input type="checkbox"/> ကျား + ၀

□ ကျား ၀၀ □ ကျား + ၀

၀၈ လူထုစီမံကိန်း၏ လာမည့် ( ၄ ) နှစ်အတွက် အကျိုးပင်သော ဦးစားပေး ဖွံ့ဖြိုးတိုးတက်မှု လုပ်ငန်း အစီအစဉ်များအားဖော်ပြပါ။

ဦးစားပေးအဆင့်	ကျေးရွာအတွက် ဦးစားပေး ဖွံ့ဖြိုးတိုးတက်မှု လုပ်ငန်းစဉ်များ	အဆိုပြုသူ (အမျိုးသားများ/ အမျိုးသမီးများ/ အမျိုးသား + အမျိုးသမီး)	အခန်းကဏ္ဍ	ဦးစားပေး အဆင့် သတ်မှတ်ချက်	ခန့်မှန်း ကုန်ကျစရိတ်	အကျိုးပင်စွမ်းရည်များ ဖြန့်ဖြူးခြင်း		
						ကျား	မ	ပေါင်း
၀	ရွာချစ်အက်ကျွတ်လည်	အမျိုးသား	ပေးပို့ရေး	၁	100,000,000	259	257	516
၂	မီးလင်းကျေး	"	ပေးပို့ရေး	၂	90,000,000	259	257	516
၃	ကျေးရွာအတွက် လုပ်ငန်းစဉ်	"	ပေးပို့ရေး	၃	110,000,000	259	257	516
၄								
၅								

၀၉ လူထုစီမံကိန်း၏ လာမည့် ( ၄ ) နှစ်အတွက် အကျိုးပင်သော ဦးစားပေး ဖွံ့ဖြိုးတိုးတက်မှု လုပ်ငန်း အစီအစဉ်များအားဖော်ပြပါ။

အဆင့်	ကျေးရွာအတွက် ဦးစားပေး ဖွံ့ဖြိုးတိုးတက်မှု လုပ်ငန်းစဉ်များ	အဆိုပြုသူ (အမျိုးသားများ/ အမျိုးသမီးများ/ အမျိုးသား + အမျိုးသမီး)	အခန်းကဏ္ဍ
၁	ဝင်းတန်းကျေးလုပ်ငန်း	အမျိုးသား	အသက်မွေးဝမ်းကျောင်း
၂			
၃			
၄			
၅			

မေင်းမောင်၊ ကျေးရွာစီမံကိန်းအထောက်အကူပြုဧကန်စီမံကိန်းအဖွဲ့မှအတည်ပြုသည်။

အမည် မင်းမောင် လက်မှတ် [Signature] ခန့်မှန်း ၈. 11. 18

၁၂။ ကျေးရွာအုပ်စုစီမံကိန်းလုပ်ငန်းခွဲရွေးချယ်ခြင်း (ပုံစံ ၈-၄)

ပုံစံ - ၈ - ၄ ကျေးရွာအုပ်စုစီမံကိန်းလုပ်ငန်းခွဲရွေးချယ်ခြင်းပုံစံ (Form PC 4)

လယ်ဥယျာဉ်များ၊ စီမံကိန်းလုပ်ငန်းခွဲရွေးချယ်မှုအစည်းအဝေးပြီးနောက်တွင် ကျေးရွာအုပ်စုမှ CF/TF တို့၏ အကူအညီရယူ၍ ကျေးရွာစီထောက်ကော်မတီမှ လက်မှတ်ရေးထိုးပြီး အဆိုပါပုံစံအား ပြည့်စုံအောင်ဖြည့်သွင်းရမည်။ ဤပုံစံအား ပြည့်စုံစွာဖြည့်သွင်းပြီးပါက ကျေးရွာအုပ်စုမှ ပြီးတိုးတက်ရေးစီမံချက်တွင် TPIC သို့ ပေးပို့ရန်အတွက် နောက်ဆက်တွဲအဖြစ် ထားရှိရမည်။ CF မှ ကျေးရွာတစ်ရွာချင်းစီ၏ စီမံကိန်းလုပ်ငန်းခွဲဆိုင်ရာ အချက်အလက်များကို MIS သို့ ထည့်သွင်းရမည်။ (ယခုနှစ်စီမံကိန်းလုပ်ငန်းခွဲ မလုပ်ကိုင်သော ကျေးရွာများ မပါဝင်ပါ။)

ကျေးရွာစာရင်းရေးမှ/ဝန်ထမ်းအမည် ဦးစောစိန်ကျော်စွာ

နေ့စွဲ 19. 3. 2017

ပြည်နယ်/တိုင်း ဗဟိုဝန်ထမ်း ဦးနုနု

ကျေးရွာအမည်	ဆောင်ရွက်မည့် လုပ်ငန်းများ	အတိုင်းအတာ	ခန့်မှန်း တိုက်ရိုက် အကျိုးစီးပွားနှင့် ချိန်ညှိမှုများ	အဆိုပြုထားသည့် အမျိုးအမည်	စီမံကိန်းမှ ထည့်သွင်းမှု		ရန်ကင်းကုန်ကျစရိတ်		စုစုပေါင်း
					စီမံကိန်းမှ ထည့်သွင်းမှု	ကျေးရွာမှ ထည့်သွင်းမှု	ကျေးရွာမှ ထည့်သွင်းမှု	အခြားထည့်သွင်းမှု (စေမိပြုပါ)	
စမ်းချောင်းဆည်တိုက်	ချွေမြစ်ကျွန်းကျွန်း ကျွန်းစုများ (စတုရန်းပေ)	၁၄' x ၈'	၂၈၈၂ ဧက	□ ကျား □ မ	၂၅၀၀၀၀၀/-				၂၅၀၀၀၀၀/-
စမ်းချောင်းဆည်တိုက်	ကျွန်းကျွန်း (၅၀၀၀၀၀)	၁၅၀၀' x ၈' x ၆'	၂၈၈၂ ဧက	□ ကျား □ မ	၁၇၇၀၀၀၀/- ၁၆၅၀၀၀၀၀/-				၁၇၇၀၀၀၀/- ၁၆၅၀၀၀၀/-
ဖြောင်တိုင်း	ဆိပ်ကမ်းတံတား (ကျွန်းကျွန်း)	၅၄' x ၁၀'	၃၇၂ ဧက	□ ကျား □ မ	၇၅၀၀၀၀၀/- ၈၁၂၀၀၀၀/-				၇၅၀၀၀၀၀/- ၈၁၂၀၀၀၀/-
မင်းစုရွာကျွန်း	ဆိပ်ကမ်းတံတား (ကျွန်းကျွန်း)	၅၄' x ၁၀'	၆၀၆ ဧက	□ ကျား □ မ	၇၅၀၀၀၀၀/- ၈၁၂၀၀၀၀/-				၇၅၀၀၀၀၀/- ၈၁၂၀၀၀၀/-

ရာထူး ကျေးရွာအုပ်စု ဦး/ထောက်ကော်မတီ ဥက္ကဋ္ဌ အမည် လက်မှတ် ရက်စွဲ

ဦးစောစိန်ကျော်စွာ 19. 3. 2017





	Արժեք	Արժեք	Արժեք	Արժեք	Արժեք
Երկուսի:	1300	179	1800000	1800000	5924765
Արժեք	1300	179	1800000	1800000	5924765
Արժեք	1300	179	1800000	1800000	5924765
Արժեք	1300	179	1800000	1800000	5924765
Արժեք	1300	179	1800000	1800000	5924765
Արժեք	1300	179	1800000	1800000	5924765
Արժեք	1300	179	1800000	1800000	5924765
Արժեք	1300	179	1800000	1800000	5924765

Արժեքի և արժեքի արժեքի համար 10.11.18

၁၃။ အစည်းအဝေးမှတ်တမ်းများ

စာအုပ်အမျိုးအမည် - စိတ်ဖွယ်ရာ  
ရေးဆွဲသူ - နာမည်  
ဇွန် - မန်ယူနွယ်ကျမ်းကျမ်း ( ၂၀၁၈ )  
ပေါ် - ၁၀၀၀၀၀  
အမည်အောက်ရှိသူ - ၈ ( ၁၆ ) , ၉ ( ၂၂ ) , ပေါက် ( ၆၈ )  
ရက်စွဲ - ၇ . ၁၁ . ၂၀  
အကြောင်းရာ - ပထမဦးဆုံး စာအုပ်အစည်းအဝေးအကျဉ်းချုပ်

ကျေးဇူးတင်စွာ အကျဉ်းချုပ် အကျဉ်းချုပ် အကျဉ်းချုပ် အကျဉ်းချုပ် အကျဉ်းချုပ်  
လုပ်ဆောင်ခဲ့ပြီး အကျဉ်းချုပ် အကျဉ်းချုပ် အကျဉ်းချုပ် အကျဉ်းချုပ် အကျဉ်းချုပ်  
အကျဉ်းချုပ် အကျဉ်းချုပ် အကျဉ်းချုပ် အကျဉ်းချုပ် အကျဉ်းချုပ်  
အကျဉ်းချုပ် အကျဉ်းချုပ် အကျဉ်းချုပ် အကျဉ်းချုပ် အကျဉ်းချုပ်  
အကျဉ်းချုပ် အကျဉ်းချုပ် အကျဉ်းချုပ် အကျဉ်းချုပ် အကျဉ်းချုပ်  
အကျဉ်းချုပ် အကျဉ်းချုပ် အကျဉ်းချုပ် အကျဉ်းချုပ် အကျဉ်းချုပ်

အကျဉ်းချုပ် အကျဉ်းချုပ် အကျဉ်းချုပ် အကျဉ်းချုပ် အကျဉ်းချုပ်  
အကျဉ်းချုပ် အကျဉ်းချုပ် အကျဉ်းချုပ် အကျဉ်းချုပ် အကျဉ်းချုပ်  
အကျဉ်းချုပ် အကျဉ်းချုပ် အကျဉ်းချုပ် အကျဉ်းချုပ် အကျဉ်းချုပ်  
အကျဉ်းချုပ် အကျဉ်းချုပ် အကျဉ်းချုပ် အကျဉ်းချုပ် အကျဉ်းချုပ်  
အကျဉ်းချုပ် အကျဉ်းချုပ် အကျဉ်းချုပ် အကျဉ်းချုပ် အကျဉ်းချုပ်

ശബരിമലയിൽ സന്നദ്ധതയോടെ സേവനം  
സംഘത്തിന്റെ അദ്ധ്യക്ഷൻ എ.കെ.എ.എ.

എ.കെ.എ.എ.  
[Signature]  
എ.കെ.എ.എ.  
എ

ကျေးဇူးတင်သည်

- မှီရောက်လျှင်

ရည်ရွယ်ချက်

- စစ်ဆေးမှု

ရက်

- မှီရောက်လျှင်ကျေးဇူး - ၈၀၀.၆၇၈

ရက်

- ၁၀:၀၀ AM

စာအုပ်အမျိုးအစား

- ၈ ( 30 ) , ၁၀ ( 44 ) , ၁၆၆ ( 74 )

ရက်စွဲ

- 8 . 11 . 18

အကြောင်းရင်း

- နှစ်ပတ်လည် အသုံးပြုမှု အကျဉ်းချုပ်

- ကျေးဇူးတင်မှုအတွက် အထူးအားပေး ဆောင်ရွက်ပေးခြင်း

- အကျိုးရှိစေရန် အထူးအားပေး ဆောင်ရွက်ပေးခြင်း

- အကျိုးရှိစေရန် အထူးအားပေး ဆောင်ရွက်ပေးခြင်း

- ကျေးဇူးတင်မှုအတွက် အထူးအားပေး ဆောင်ရွက်ပေးခြင်း

- ကျေးဇူးတင်မှုအတွက် အထူးအားပေး ဆောင်ရွက်ပေးခြင်း

- စီစဉ်ပေးခြင်း အကျိုးရှိစေရန် အထူးအားပေး ဆောင်ရွက်ပေးခြင်း

- အကျိုးရှိစေရန် အထူးအားပေး ဆောင်ရွက်ပေးခြင်း

- အကျိုးရှိစေရန် အထူးအားပေး ဆောင်ရွက်ပေးခြင်း

- အကျိုးရှိစေရန် အထူးအားပေး ဆောင်ရွက်ပေးခြင်း

- အကျိုးရှိစေရန် အထူးအားပေး ဆောင်ရွက်ပေးခြင်း

- အကျိုးရှိစေရန် အထူးအားပေး ဆောင်ရွက်ပေးခြင်း

- အကျိုးရှိစေရန် အထူးအားပေး ဆောင်ရွက်ပေးခြင်း

- အကျိုးရှိစေရန် အထူးအားပေး ဆောင်ရွက်ပေးခြင်း

- အကျိုးရှိစေရန် အထူးအားပေး ဆောင်ရွက်ပေးခြင်း

- အကျိုးရှိစေရန် အထူးအားပေး ဆောင်ရွက်ပေးခြင်း

အထွေထွေအားဖြင့်

။ စာပေကို ဖတ်ရှုခြင်းဖြင့် စာပေအကျိုးကို ပိုမိုရရှိရန်  
အထွေထွေအားဖြင့် ဖတ်ရှုခြင်းဖြင့်

- ဤကဲ့သို့ စာပေအကျိုးကို ရရှိရန်အတွက် စာပေကို ဖတ်ရှုခြင်းဖြင့်
- အထွေထွေအားဖြင့် ဖတ်ရှုခြင်းဖြင့်
- စာပေကို ဖတ်ရှုခြင်းဖြင့် စာပေအကျိုးကို ရရှိရန်အတွက်
- စာပေကို ဖတ်ရှုခြင်းဖြင့် စာပေအကျိုးကို ရရှိရန်အတွက်
- စာပေကို ဖတ်ရှုခြင်းဖြင့် စာပေအကျိုးကို ရရှိရန်အတွက်
- စာပေကို ဖတ်ရှုခြင်းဖြင့် စာပေအကျိုးကို ရရှိရန်အတွက်
- စာပေကို ဖတ်ရှုခြင်းဖြင့် စာပေအကျိုးကို ရရှိရန်အတွက်
- စာပေကို ဖတ်ရှုခြင်းဖြင့် စာပေအကျိုးကို ရရှိရန်အတွက်

အထွေထွေအားဖြင့်  
 စာပေကို  
 ဖတ်ရှုခြင်းဖြင့်

၁၄။ ကဏ္ဍအလိုက် ဖွံ့ဖြိုးရေး ဦးစားပေးလုပ်ငန်းများ

၂၀၂၁-၂၀၂၂

မောက်ဆောင်ရွက် (၄) မြားနားသော အိုင်များအတွက် ဦးစားပေးဖွံ့ဖြိုးရေးလုပ်ငန်းစဉ်  
 ဆောင်ရွက်  
 မူရင်းသည်အား VPSC တွင်တင်သွင်းမည်အခြားဘက်မှ ညှိနှိုင်းဆောင်ရွက် ပေးထားသော TPIC သို့မဟုတ် MTS data အချက်အလက်  
 သွင်းရန် မလုပ်ဆောင်ပါ။

	အဆင့်	လုပ်ငန်း	ဆောင်ရွက်ထားသော	တော့ရှာတာဝန်ခံသူ (သို့) အုပ်စု	ပြန်ပေးမည့်သူ ထောက်ခံမှု မရ
ဦးစားပေးစောင့်ရှောက်ခြင်း	၁	ဥက္ကဋ္ဌအောက်ဖွဲ့ ကနဦးစဉ်	<input checked="" type="checkbox"/> ဖွဲ့စည်း <input checked="" type="checkbox"/> ကနဦး	VPSC	
	၂	ဦးစီးဌာန	<input checked="" type="checkbox"/> ဖွဲ့စည်း <input checked="" type="checkbox"/> ကနဦး	VPSC	
	၃	အောက်ဖွဲ့အဖွဲ့ ဦးစီးဌာန	<input checked="" type="checkbox"/> ဖွဲ့စည်း <input checked="" type="checkbox"/> ကနဦး	VPSC	
	၄		<input type="checkbox"/> ဖွဲ့စည်း <input type="checkbox"/> ကနဦး		
	၅		<input type="checkbox"/> ဖွဲ့စည်း <input type="checkbox"/> ကနဦး		
	၆		<input type="checkbox"/> ဖွဲ့စည်း <input type="checkbox"/> ကနဦး		
/စာပို့ပေးစောင့်ရှောက်ခြင်း	၁	အောက်ဖွဲ့အဖွဲ့	<input checked="" type="checkbox"/> ဖွဲ့စည်း <input checked="" type="checkbox"/> ကနဦး	VPSC	
	၂		<input type="checkbox"/> ဖွဲ့စည်း <input type="checkbox"/> ကနဦး		
	၃		<input type="checkbox"/> ဖွဲ့စည်း <input type="checkbox"/> ကနဦး		
	၄		<input type="checkbox"/> ဖွဲ့စည်း <input type="checkbox"/> ကနဦး		
	၅		<input type="checkbox"/> ဖွဲ့စည်း <input type="checkbox"/> ကနဦး		
	၆		<input type="checkbox"/> ဖွဲ့စည်း <input type="checkbox"/> ကနဦး		
ဗဟိုအဖွဲ့အစည်း	၁		<input type="checkbox"/> ဖွဲ့စည်း <input type="checkbox"/> ကနဦး		
	၂		<input type="checkbox"/> ဖွဲ့စည်း <input type="checkbox"/> ကနဦး		
	၃		<input type="checkbox"/> ဖွဲ့စည်း <input type="checkbox"/> ကနဦး		
	၄		<input type="checkbox"/> ဖွဲ့စည်း <input type="checkbox"/> ကနဦး		
	၅		<input type="checkbox"/> ဖွဲ့စည်း <input type="checkbox"/> ကနဦး		
	၆		<input type="checkbox"/> ဖွဲ့စည်း <input type="checkbox"/> ကနဦး		
စာပို့ပေး	၁		<input type="checkbox"/> ဖွဲ့စည်း <input type="checkbox"/> ကနဦး		
	၂		<input type="checkbox"/> ဖွဲ့စည်း <input type="checkbox"/> ကနဦး		
	၃		<input type="checkbox"/> ဖွဲ့စည်း <input type="checkbox"/> ကနဦး		

अधि	6		<input type="checkbox"/>		
	5		<input type="checkbox"/>		
	4		<input type="checkbox"/>		
	3		<input type="checkbox"/>		
	2		<input type="checkbox"/>		
	1		<input type="checkbox"/>		
	0		<input type="checkbox"/>		
	9		<input type="checkbox"/>		

၁၅။

### VDP အရည်အသွေးထိန်းချုပ်မှု

ထိန်းချုပ်သူ-

ရက်စွဲ-

ရွာ-

VDP ရက်စွဲ

မြို့နယ်

ကျေးရွာအုပ်စု

VDP စာရွက်စာတမ်းပြီးဆုံးမှုကို စစ်ဆေးပါ။ (OM အရ)

- မျက်နှာဖုံး (အဖုံး)
- မာတိကာ
- ကျေးရွာအခြေခံ (data)
- PSA အကျဉ်းချုပ်နှင့် PRA လုပ်ငန်းစဉ်
- အမျိုးသားအမျိုးသမီး အဖွဲ့များ၏ အခက်အခဲများ
- ကျေးရွာမျှော်မှန်းချက် (ဆွေးနွေးချက် ရလဒ်)
- အမျိုးသား၊ အမျိုးသမီးအဖွဲ့များ သဘောတူထားသည့် (၄) နှစ်အတွက် ဦးစားပေး လုပ်ငန်းများ စာရင်း (အခြေခံ အဆောက်အအုံ၊ အသက်မွေးမှု၊ ပညာရေး၊ လူမှုရေးထိန်းသိမ်းမှု၊ .....)

နောက်ဆက်တွဲများ

- လူမှုရေးအကဲဖြတ်မှု၊ စာရွက်စာတမ်း၊ ဓါတ်ပုံနှင့် PRA လုပ်ငန်းစဉ်၊ မြေပုံများပါရမည်၊ စည်းစိမ်ပိုင်ဆိုင်မှု အဆင့်၊ Venn ပုံ.....
- ကျေးရွာစီမံကိန်း ရေးဆွဲရေး အစည်းအဝေးမှတ်တမ်း မိတ္တူ
- ကျေးရွာ၏ အချက်အလက် (PC 1 ပုံစံ)
- ကျေးရွာမျှော်မှန်းချက်

(၂) လူမှုရေးအကဲဖြတ်မှုအရည်အသွေးနှင့် (VDP စစ်ဆေးပါ)

- VDP တွင် ပါဝင်သော ဦးရေ (အမျိုးသားအမျိုးသမီး)
- လူမှုရေးအကဲဖြတ်မှုအရည်အသွေးနှင့် VDP အတွက် ရက်ပေါင်း
- PRA အသုံးပြုမှုအရည်အတွက်
- ပါဝင်သောဦးရေနှင့် လုပ်ငန်းများ မှတ်တမ်းတင်ခြင်း (အစည်းအဝေးမှတ်တမ်း၊ ဓါတ်ပုံ၊ တိုင်းရင်းသားအနည်းစုနှင့် ထိခက်လွယ်သောအဖွဲ့များ၊)
  - အလွန်ကောင်
  - ကောင်း
  - ညံ့
- လုပ်ငန်းများမှတ်တမ်းတင်ခြင်းနှင့် အမျိုးသမီးအဖွဲ့အစည်း၏ ရလဒ်အား ခွဲခြားပေးထားသလား၊
  - ရှိ
  - မရှိ
- စီမံကိန်း အရေအတွက် (အမျိုးသား၊ အမျိုးသမီးရွေးချယ်မှုအရေအတွက်)

PRA နှင့်သက်ဆိုင်သော အခြားစီမံကိန်းအရေအတွက် (အမျိုးသားအမျိုးသမီးရွေးချယ်မှုအရေအတွက်)