

ပြည်ထောင်စုသမ္မတမြန်မာနိုင်ငံတော်အစိုးရ
စိုက်ပျိုးရေး၊ မွေးမြူရေးနှင့် ဆည်မြောင်းဝန်ကြီးဌာန
ကျေးလက်ဒေသဖွံ့ဖြိုးတိုးတက်ရေးဦးစီးဌာန
ဗဟိုဌာန



လူထုပဟိုပြုစီမံကိန်း
National Community Driven Development Project
(NCDDP)



ကျေးရွာဖွံ့ဖြိုးရေးအစီအစဉ်
Village Development Plan (VDP)

မန်းကလပ်ကျေးရွာ၊ ရေကျော်ကြီးကျေးရွာအုပ်စု

2020 ခုနှစ်

ဗဟိုဌာန

မာတိကာ

စဉ်	အကြောင်းအရာ	စာမျက်နှာ
၁	မြို့နယ်မြေပုံ	၁
၂	ကျေးရွာအုပ်စုမြေပုံ	၂
၃	ကျေးရွာအုပ်စုတွင် ပါဝင်သောကျေးရွာများစာရင်း	၂
၄	ကျေးရွာသမိုင်းကြောင်းအကျဉ်းချုပ်	၃
၅	လူထုပူးပေါင်းပါဝင်သော ဆန်းစစ်ခြင်းနှင့် အကဲဖြတ်ခြင်း လုပ်ငန်းစဉ် PRA/PSA အကျဉ်းချုပ်ဇယား	၄
၆	ကျေးရွာဖွံ့ဖြိုးရေးအစီအစဉ်အတွက်အသုံးပြုခဲ့သော PRA tools များနှင့် တစ်ခုချင်းစီအတွက် သုံးသပ်ချက်များ	၄
၇	ကျေးရွာကော်မတီရွေးချယ်ခြင်းနှင့် ကျေးရွာဖွံ့ဖြိုးရေးအစီအစဉ် ဆောင်ရွက်မှုမှတ်တမ်းခါတ်ပုံများ	၁၆
၈	ကျေးရွာစီမံကိန်းအထောက်အကူပြုကော်မတီဝင်များစာရင်း	၁၇
၉	ကျေးရွာအခြေခံအချက်အလက်များ (ပုံစံ ၈ - ၁)	၁၈
၁၀	စီမံကိန်းစက်ဝန်းအချိန်ဇယား (ပုံစံ ၈-၂)	၂၇
၁၁	ကျေးရွာဖွံ့ဖြိုးရေး ဦးစားပေး အစီအစဉ် (ပုံစံ ၈-၃)	၃၀
၁၂	အစည်းအဝေးမှတ်တမ်းများ	၃၈
၁၄	ကဏ္ဍအလိုက် ဖွံ့ဖြိုးရေး ဦးစားပေးလုပ်ငန်းများ	၄၂

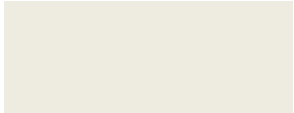

၁။ ငပုတောမြို့နယ်အခြေပြမြေပုံ

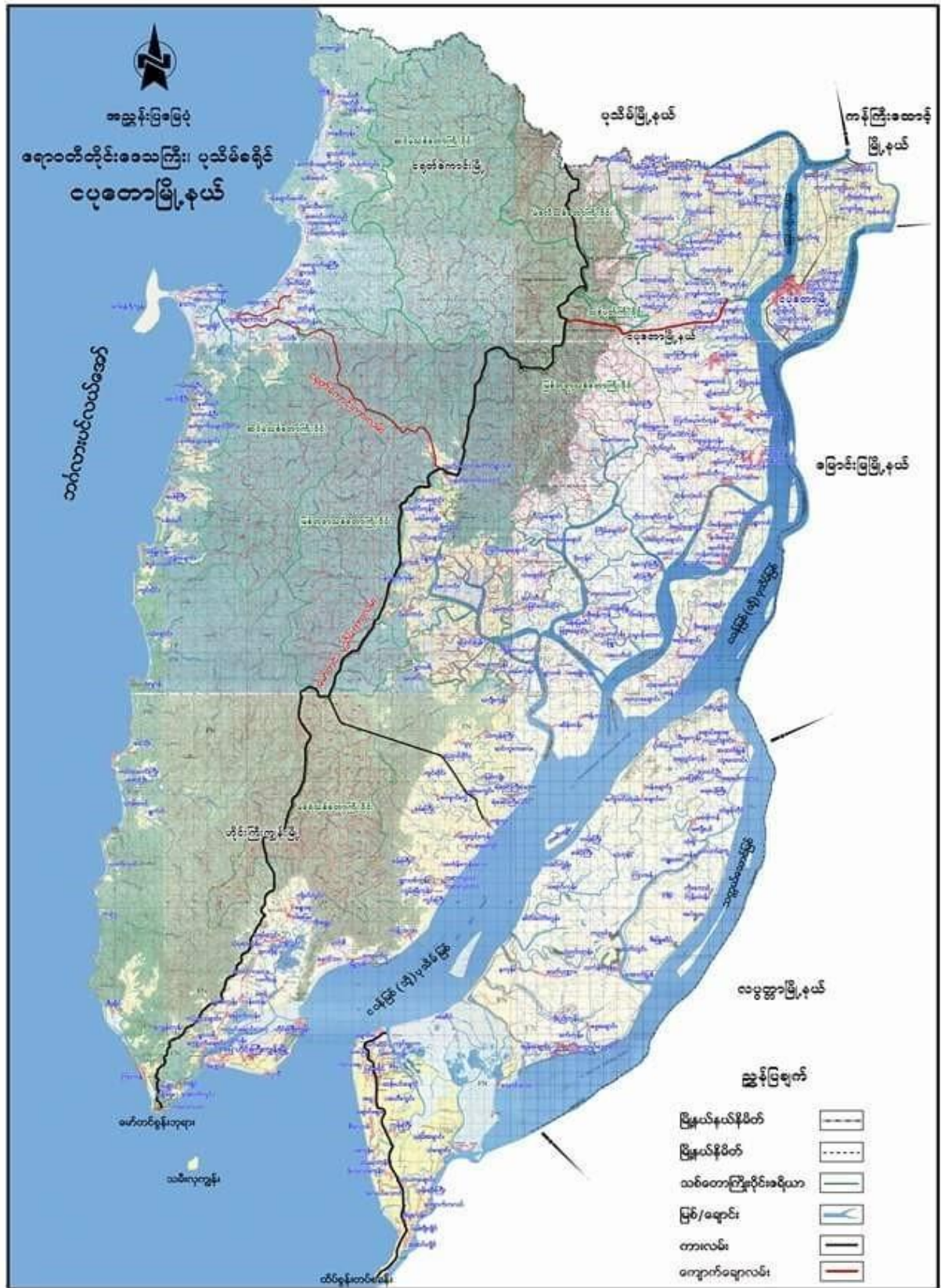

၂။ ကျေးရွာအုပ်စုမြေပုံ

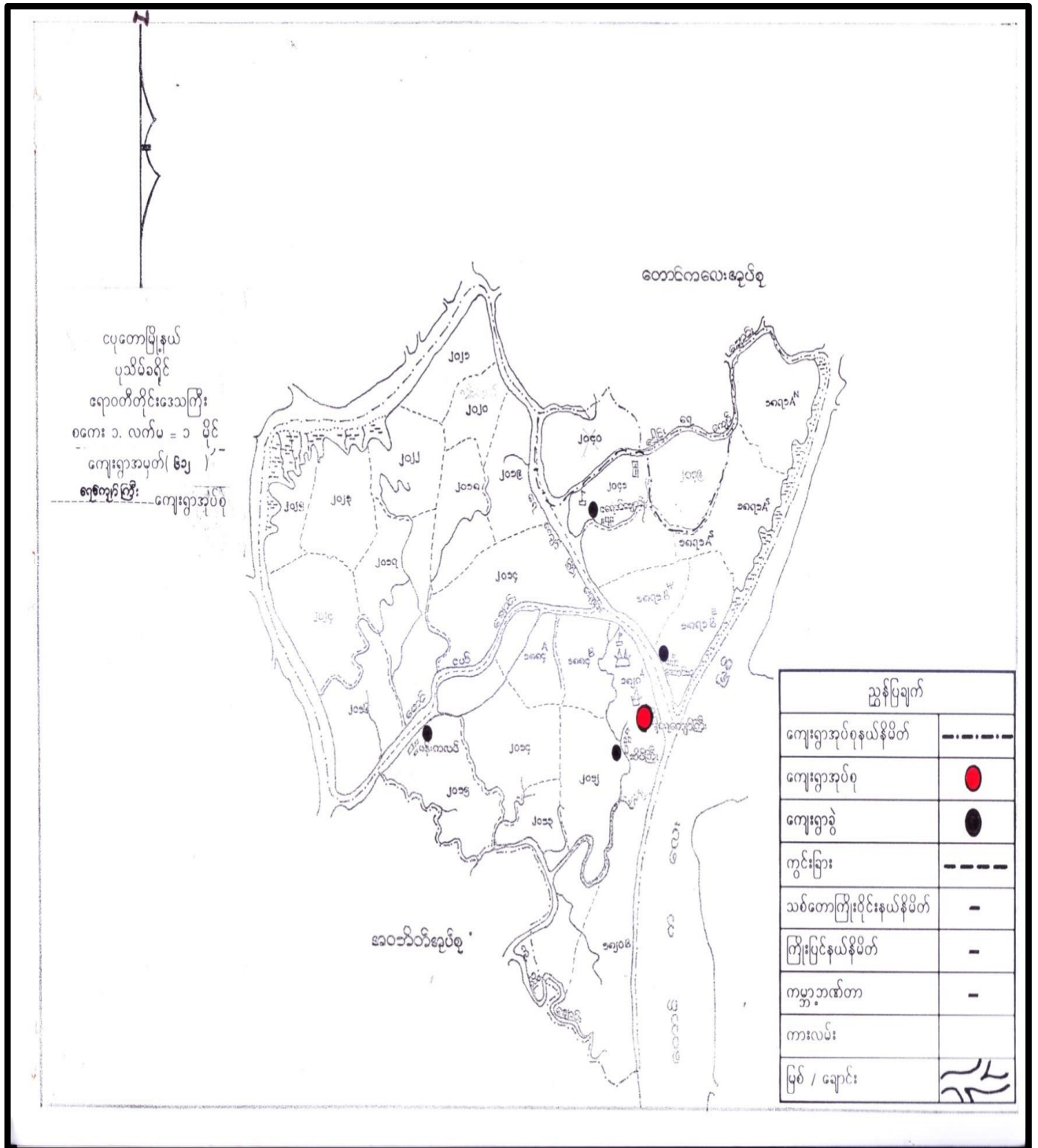

၃။ ကျေးရွာအုပ်စုအတွင်းပါဝင်သောကျေးရွာများစာရင်း

- | | | | | |
|---------------|---------------|-------------------|----------------|-------------------|
| ၁-ရေကျော်ကြီး | ၃-အောင်ဘ | ၅-ဒရယ်ချောင်း | ၇-မန်းကလပ် | ၉-ဖိုကုန်း |
| ၂-စိတ်ကြီး | ၄-ငါးဒန်တန်ရာ | ၆-ငါးရောင်ချောင်း | ၈-ကြိမ်ချောင်း | ၁၀-ကုက္ကိုလ်တောင် |

မင်းကလပ်ကျေးရွာ၏ သမိုင်းအကျဉ်း

မင်းကလပ်ကျေးရွာသည် ကျောက်ကြီး၊ နှစ်စု၊ ကျောက်ကြီးကျေးရွာ ၏ အနောက်တောင်ဘက် ဘုံးမိင်အုံ အကျွတ်တွင် တည်ရှိပြီး မဝပိတ် နှစ်စု နှင့် ဆက်ဆံပျက်ရှိသော ကျေးရွာဖြစ်သည်။ မင်းကလပ် ကျေးရွာ သည် ကျေးယခင်က ကုဒိုင်းကျေးရွာများ နေထိုင်စောင်း ဝိသိဒ္ဓိဖြင့် ၁၉၆၈ ခုနှစ်တွင် က ကုဒိုင်းကျေးရွာ၊ ဦးလှအောင် + ဧကီအောင် ဖိစားမှု တို့သည် မိကျေး လုပ်ငန်း လုပ်ကိုင်သော ဦးဘိုးကျွ + ဧကီအောင် ဖိစားမှု တို့နှင့် အတူ ကျေးရွာကို အောင်တည်ထားခဲ့ပါသည်။

ယခုခေတ်ကလေး တွင် ကျေးရွာ၏ စီးပွားရေး လုပ်ငန်း များမှာ လယ်ယာ၊ ကုလုပ်ငန်း၊ ချိန်လုပ်ငန်း များကို လုပ်ကိုင် စားသောက်ကြပါသည်။ လယ်ယာလုပ်ငန်းသည် အနည်းငယ်သာ လုပ်ကိုင်ကြပြီး ကုလုပ်ငန်းမှာ အများစု လုပ်ကိုင်ကြသည်။

မင်းကလပ် ကျေးရွာသည် ကုဒိုင်းကျေးရွာ များ အများစု နေထိုင်သော ကျေးရွာ ဖြစ်သည်။ နှစ်စုအစား ၁၆၀) နှင့် နှင့် များစွာ အနီး (၃၀၀) ကျော်အနီး နေထိုင်ပျက်ရှိသော ကျေးရွာ ဖြစ်ပါသည်။

၅။ လူထုပူးပေါင်းပါဝင်သောဆန်းစစ်ခြင်းနှင့်အကဲဖြတ်ခြင်းလုပ်ငန်းစဉ် PRA/PSA အကျဉ်းချုပ်ဇယား

စဉ်	အသုံးပြုခဲ့သော PRA Tools များ	ကျား	မ
၁	ကျေးရွာအရင်းမြစ်ပြပုံ (Social Map)	၁၄	၂၀
၂	ရာသီခွင်ပြပုံကွဲဒီဇိုင်း (Seasonal Clender)	၁၄	၂၀
၃	ဥစ္စာနေကြွယ်ဝမှုဦးစားပေးအဆင့်သတ်မှတ်ခြင်း (Wealth Ranking)	၁၄	၂၀
၄	ကျားမပင့်ကူအိမ်သုံးသပ်ခြင်း (Cob Web)	၁၄	၂၀
၅	အရင်းအမြစ်အသုံးချမှုဖော်ထုတ်ခြင်းဇယား (Asset Mapping)	၁၄	၂၀
၆	အဖွဲ့အစည်းချိတ်ဆက်မှုပုံ (Veen diagram)	၁၄	၂၀

၆။ ကျေးရွာဖွံ့ဖြိုးရေးအစီအစဉ်အတွက်အသုံးပြုခဲ့သော PRA tools များနှင့်တစ်ခုချင်းစီအတွက်သုံးသပ်ချက်များ

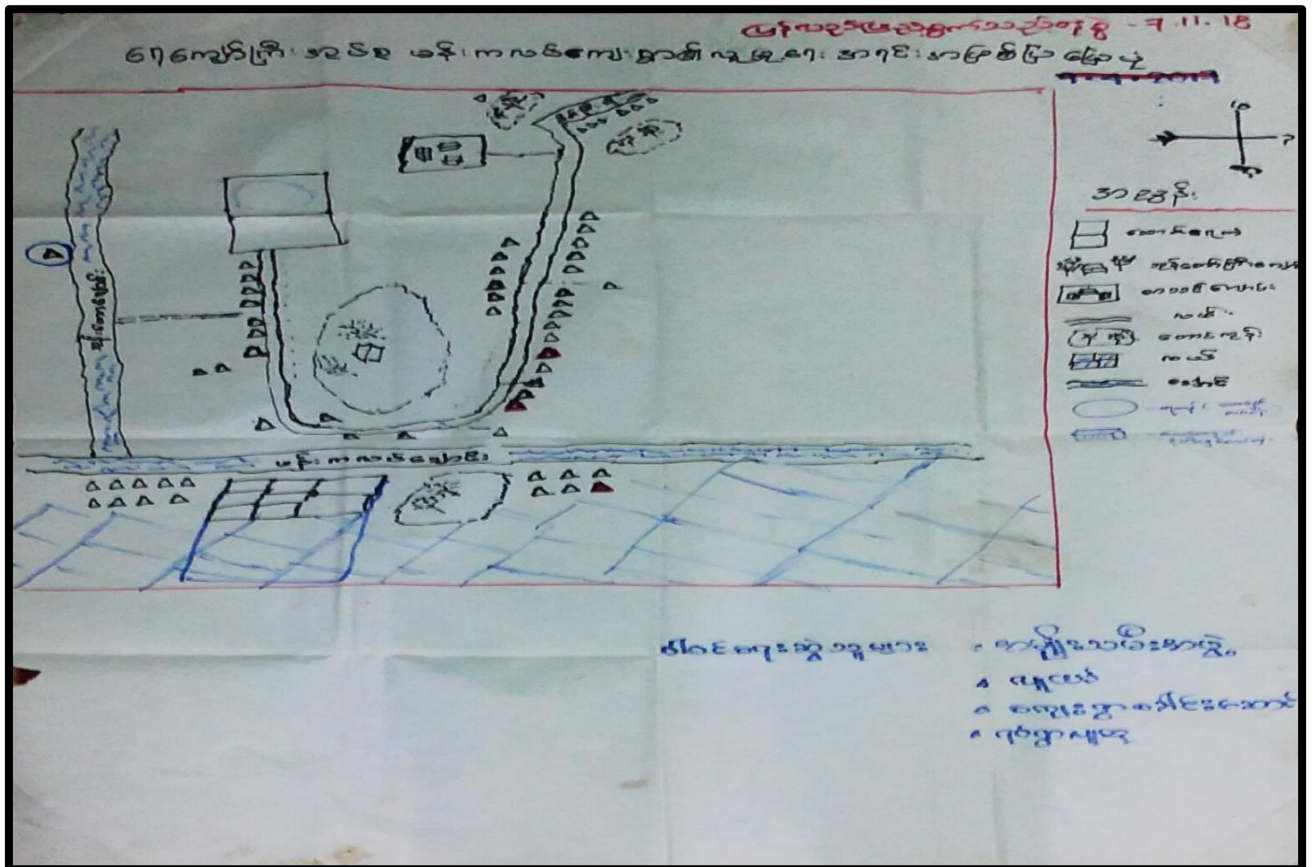

ပါဝင်ဆွေးနွေးသူဦးရေ

ကျား - ၁၄

မ - ၂၀

ဗျေးရွာ - မိုးကလစ်

ဒုတိယ - ရေအေးကြိုး

ပျို့ဖျော်ရေးအဖြစ်ပြုမိမ့်

- အဖွဲ့ - ဇွဲ - ဇွဲ - ဇွဲ - ဆိုး - ဆိုး - ဆိုး

- လပစ်လာ လပစ်လို ဇွဲ ဇွဲ ဇွဲ ဇွဲ များစွာ ကိစ္စ ထား ပျော်ကြေရာရောက်
- လပစ်လာ နဂါး ကြွေ များ ပေါ များ ရောက် စာသက်မွေ့ ဝမ်းကောင်း ပြုမူ ဇာတိက နဂါး နဂါး လုံလောက် မြို့မရှိ ပါ
- လွှဲစား ဇွဲ ဇွဲ ဇွဲ ဇွဲ ကောင်း ကောင်း စား နဂါး ကြွေ များ များ စား များ မြိုးတီး လာခြင်း၊ အား ပါ များစွာ ပါ လာခြင်း၊ ကျွဲ ဇွဲ၊ ကျွဲ ဇွဲ များ စား မိ လာ ပါသည်။
- ဗျေးရွာ ကောင်း အလုပ်ကိုင် နည်း ကောင်း၊ နား ပါ စားကြောင့် ပျော်စရာ များ မြို့ကောင်း ကောင်း ပျော်ကြေရာရောက်
- ဗျေးရွာ ကောင်း အား ကောင်း စား ကောင်း မြို့မရှိ ပါ
- ကောင်း ပျော်စရာ အား ဆိုး ကောင်း ကြ ပြီး မှု အား ကောင်း ကြ ပါသည်
- နိုင်စေရေး စား (၆၂) နှစ် ပြီး အား ကောင်း ပြီး ဆောင် စား နိုင်စေရေး များ (၆၂) နှစ် ပါသည်
- လမ်း ပြီး ဆက်ဆံရေး များ ကောင်း ဆိုး ကိုသာ ကိစ္စ အား ထား ပျော် စားကြောင့် များ လာ ရှေး ဇွဲ များ ပါသည်

မန်းကလပ်ကျေးရွာ

ရက်စွဲ ၂၀၁၉ ခု ဇူလိုင်လ ၂၈ ရက်

၂၈.၇.၁၉

အကြောင်းအရာ	တန်း	တံဆိပ်	ပုံနှိပ်	ရေ	အပူ	အေး	အပူ	အေး	အပူ	အေး	အပူ	အေး
လယ်												
ခို												
ရေထုပ်ငန်း												
ဆောက်ထုံးစာ												
ရေခဲ												
ပွဲတော်												
ကျန်းမာရေး												
ရာသီဥတု												
ဝင်ငွေ/ထွက်ငွေ												

(၁၅) နေရာ
(၁၅)

ပေါင်စားဓနိသုပျား

ကျား (၇၀)
မ (၇၀)

ပေါင်ဆွေးနွေးသူဦးရေ

ကျား - ၁၄

မ - ၂၀

မိုးကယ်ကျေးရွာ၏ ဥစ္စာဓါတ်ကွယ်ဝါဒီလား

ပြည်ထောင်စုအဖွဲ့အစည်း

~~၇.၄.၂၀၁၇~~

၇.၁၁.၁၈

အမျိုးအမည်	သတ်မှတ်ချက်	အိမ်ထောင်စုအရေအတွက်	ရာခိုင်နှုန်း
မေ့လျော့	ကုန်ပစ္စည်း၊ ဆက်လေ့ ဖမ်းစီ မြင်စေတင်အိမ်၊ ထက်ထက်စား ဆက်၊ လတ်ထွန်ဆက်၊ ကျွဲမွေး၊	၅	၆
အထက်	ခိုခို၊ ပျက်က၊ ပျက်ခင်း၊ ထွန် စက်၊ ကမ်းစားပိုက်၊ ကျွဲပိုက်	၁၅	၁၉
မေ့လျော့	ခိုခို၊ ခိုက၊ ကျွန်ပိုက်၊ ဆေးစား၊ ကျွဲပိုက်၊ ဆေးစား	၆၀	၇၅

ပါဝင် ရေးဆွဲသူများ ၊ အမျိုးအမည်
 ၊ ကျေးဇူးတင်စေတင်
 ၊ ရပ်ကွက်အဖွဲ့

ပါဝင်ဆွေးနွေးသူဦးရေ

ကျား - ၁၄

မ - ၂၀

ဇရာဝတီတိုင်း ဝေသာဏီ၊ ယုတောမြို့နယ်၊ ကျောက်ကြီးအုပ်စု၊ မန်းကပ်
ကျေးရွာ ၏ သစ္စာရန်ကြွယ်ဝမှုဟော၊ ဆွေးနွေးခြင်း၊ နွေ့ဆန်းစစ်ခြင်း

ကျေးဇူးတင်စွာ ဆွေးနွေးရာတွင် ဆွေးနွေးရန် နှစ်ပေါင်း သုံးနှစ်ခန့် နောင်တွင် (၂၀၁၇) ခု
ရှိသည်။ ဆွေးနွေးရာ သို့မဟုတ် အာဇာနည်ရင်း နှစ် မိသားစုဝင်များ ဖြစ်ပြီး၊
မြို့သူများ ဖြစ်ပြီး၊ အလုပ်အကိုင် အခွင့်အလမ်း နည်းခြင်း၊ ကျန်းမာ
ရေးသို့မဟုတ် ဖွံ့ဖြိုးခြင်း၊ လမ်းပန်းဆက်သွယ်ရေး ဆက်ခြင်း၊ ဝေဖန်ထွက်စွာ
ပမာဏ ဖြစ်ပြီး၊ ကျန်းမာရေး နှင့် ဖွံ့ဖြိုးခြင်း တို့ဖြစ်သည်။ နှစ်ပေါင်းတော်
အစီအစဉ် တွင် နှစ်ပေါင်း သုံးနှစ်ခန့် မိသားစု များ ပါဝင်လာအောင်
အားလပ် ဝေသာဏီနှင့် အစီအစဉ် ဖော်ပြ အစီအစဉ်၊ ဝေဖန်ထွက်
ဖွံ့ဖြိုးရေး အစီအစဉ်ကို အလေးထားခြင်း၊ ထက်ခွင့်ခြင်း၊ ထူးစားခြင်း
များ ဖြစ်ပေါ်စေနိုင်သည်။ စီမံကိန်း အကောင်အထည် ဖော်သည့် အခါ
အတူတကွ ပူးပေါင်း ဆောင်ရွက်ခြင်း၊ ညှိနှိုင်းဆောင်ရွက် အားခံ ခံခြင်း၊
အားဖြင့် ဆွေးနွေးရန် နှစ်ပေါင်း သုံးနှစ်ခန့် သို့မဟုတ် အကောင်အထည် ဖော်
သည့် နှစ်ပေါင်း တို့အားလုံးပါသည်။

မင်းကယ်ကျေးရွာ၏ ပဋိကုသိုလ်သုံး သတ်ခြင်း

~~၁၂၀၁၅~~
 မြန်မာ့အလင်းစာမဂ္ဂဇင်း
 ၇.၁၁.၁၉

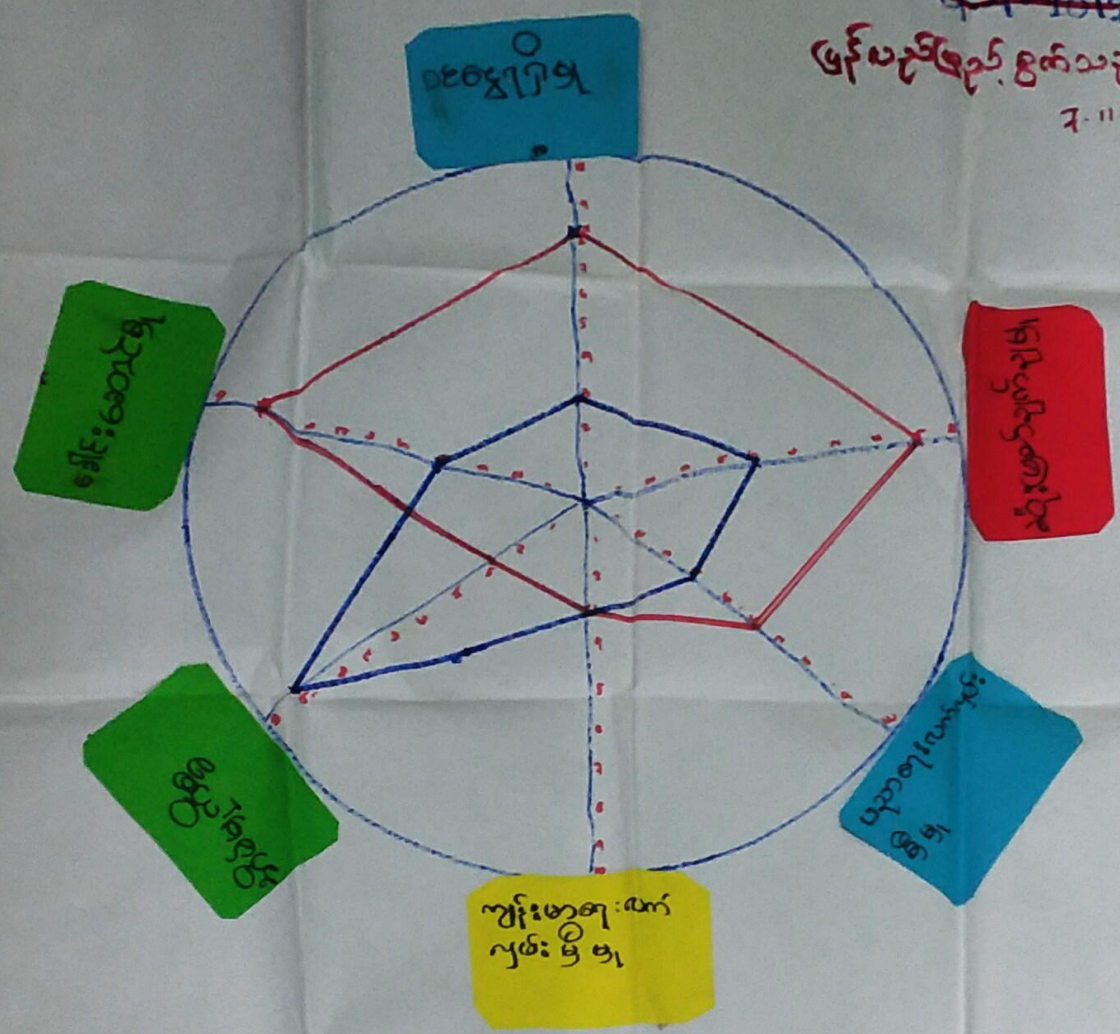

— = အမျိုးသမီး
 - = အမျိုးသား

ပါဝင်ရေးဆွဲသူများ ။ အမျိုးသမီး အဖွဲ့
 ။ ကျေးရွာစခန်းဆောင်
 ။ ရန်ကင်းကျေးရွာ

ပါဝင်ဆွေးနွေးသူဦးရေ

ကျား - ၁၄

မ - ၂၀

ရာဇဝင်တို့၏ ဇောတိ: ၊ ယုစောဇ္ဈိ.နယ် ၊ ရာဇဂြိုဟ်:နဂရံ ၊ မင်းကလပ်ကျေးဇွာ
၏ ဝဋ်ကုဒိဏ် ချေးဇ္ဈေးခြင်း နှင့် ဆိုးဝမ်းခြင်း

အမျိုးသမီးများသည် အိမ်မူကိစ္စတွင်သာ အချိန်ပေးနေခြင်း
ထောင့် အထူးအထူးအထူးတို့ကို ပါ။ ထို့အပြင် ကော်တီ ဖွဲ့ချက်၏
၏အားဖြင့် နေရာတွင် အမျိုးသားများသာဖြစ်သည်။ အမျိုးသားများသာ
လုပ်ငန်း အတွက် ဆုံးဖြတ်ချက်ချသည်။ အမျိုးသမီးများသည် ဝေဒနာအပေါ်
နည်းခြင်း ၊ ဝေဒနာ နှစ်ရပ်မျှ အချိန်နည်းခြင်း တို့အား အမျိုးသား
များ နှင့် ဝေဒနာရှိ မှ အာရုံအား ဝမ်းတူ ဖြစ်ပါ။ ယခုကလေး ခြောက်
ခု အားနည်းခြင်း ၊ အတေးသား အားနည်းခြင်း ၊ အိုးပွားလာ ဖြစ်၍
အတွေးအခင် နည်းခြင်း တို့အား ထောင့် ဆိုရုံ ဖြစ်ပါ။ ပါဝင်ဆုံးဖြတ်ချက်
ချမှတ်၍ ဆုံးဖြတ်သည်။ ကျေးဇူးအတွင်းရှိ အမျိုးသမီးများ အတွက် ပညာ
ပေး ချေးဇ္ဈေးများ ၊ ပါဝင် ချေးဇ္ဈေး နှင့် ၊ အိမ်အားဖြင့် နေရာပေးခြင်း ၊
အဆိုတပ်များ မှ ကိုယ်တိုင်ပေးခြင်း ၊ ဆုံးဖြတ်ချက်ချမှတ်၍ ခိုးစားလား
ခြင်း ၊ အမျိုးသားများ နှင့် ဝမ်းတူ လုပ်ငန်းပေးခြင်းဖြင့် ဖွံ့ဖြိုးရေး
လုပ်ငန်း လုပ်ကိုင်ရာတွင် အမျိုးသမီးများ အား ထက်စွဲ၏ ဖြစ်၍ ကျင့်
လားခြင်း ဖြစ်သည်။

မိုးကလပ် ကျေးဇူး ပိုင်ဆိုင်မှု သုံးဆပ်ခြင်း ပြန်လည်ဖြည့်စွက်သည် နေ့စွဲ - 7.11.18

အရင်း မြစ် သုံးစွဲမှု

အရင်း အမြစ် ထိန်းချုပ်မှု

ကျား	မ	ကျား/မ	ကျား	မ	ကျား/မ
လယ်	လယ်	လယ်	လယ်	ထက်ချုပ်	
ဇာ	ခို	ခို	ဇာ		
ခို	ထက်ချုပ်		ခို		

ပါဝင်ရေးဆွဲသူများ ၊ စမျိုးသမီးအဖွဲ့
 ၊ စမျိုးသားအဖွဲ့
 ၊ ဂုဏ်ထူးကျေးဇူး

ပါဝင်ဆွေးနွေးသူဦးရေ

ကျား -- ၁၄

မ -- ၂၀

မင်း ကလပ်ကျေးရွာ၏ အဖွဲ့ အစည်းချိတ်ဆက်မှု

၂၅. ၁၁. ၂၀၁၇

မြန်မာ့ပြည်ထောင်စု - ၇. ၁၁. ၁၈



- ပါဝင် ရေးဆွဲ ဆွဲများ
- အစုအဖွဲ့ အဖွဲ့
 - လူငယ်
 - ကျေးရွာအုပ်စုအဖွဲ့
 - ရပ်ရွာအဖွဲ့

ပါဝင်ဆွေးနွေးသူဦးရေ
 ကျား -- ၁၄
 မ - ၂၀

၇။ ကျေးရွာကော်မတီရွေးချယ်ခြင်းနှင့်ကျေးရွာဖွံ့ဖြိုးရေးအစီအစဉ်ဆောင်ရွက်မှုမှတ်တမ်းခါတ်ပုံများ



၉။ ကျေးရွာအခြေခံအချက်အလက်များ (ပုံစံ - ၁)

ပုံစံ - ၀ - ၁ ကျေးရွာအခြေခံအချက်အလက်များ (Form PC 1)

လမ်းညွှန်ချက်၊ ကျေးရွာတစ်ရွာသို့ ပထမဆုံးပိတ်ဆက်ခရီး သွားရောက်သောအခါ လူထုစည်းရုံးရေးမှူးသည် ကျေးရွာ ခေါင်းဆောင်များအား ကျေးရွာအချက်အလက်များကို ပေတ္တာရပ်ခံ၍ တောင်းခံရသည်။ ဤအချက်အလက်များကို စီမံကိန်း ဝိတ်ဆက်အစည်းဝေးမတိုင်မီတောင်းခံရမည်။ စီမံကိန်းဝိတ်ဆက်အစည်းဝေးတွင် လူထုစည်းရုံးရေးမှူးသည် ဤအချက်အလက် များအား စစ်ဆေးပြီး မှန်ကန်အောင်ပြုလုပ်ရမည်။ ပြီးနောက်တွင် လူထုစည်းရုံးရေးမှူးမှ သတင်းအချက်အလက်ထံသို့ Tablets မှ တဆင့် ဖြည့်သွင်းရမည်။

ကျေးရွာခေါင်းဆောင် အမည် ဦးအုန်းလွင်	ကျေးရွာခေါင်းဆောင်၏ ဖုန်းနံပါတ် 09 451089449	လူထုစည်းရုံးရေးမှူး၏ အမည် ရန်ခင်စေးစေး
ပြည်နယ်၊ တိုင်းဒေသကြီး ဧရာဝတီ	မြို့နယ် ယုစော	ကျေးရွာအုပ်စု ကျေးရွာကြီး
		ကျေးရွာ မင်းကလယ်

က။ လူဦးရေ

လူမျိုးစု	အိမ်ထောင်စုအရေအတွက်	ကိုးကွယ်သည့်ဘာသာ	အိမ်ထောင်စုအရေအတွက်
လူမျိုးစု (၁) ကရင်	60	ဘာသာ (၁) ဗုဒ္ဓ	60
လူမျိုးစု (၂) -----		ဘာသာ (၂) -----	
လူမျိုးစု (၃) -----		ဘာသာ (၃) -----	
လူမျိုးစုရော အခြား -----		ဘာသာရော -----	
	အရေအတွက်		
ပသန်စွမ်းသူများ	1		1
သက်ကြီးရွယ်အိုများ (၆၅ နှစ် နှင့် အထက်)	10		8
စစ်ဘေးရှောင် (သို့မဟုတ်) ရွှေ့ပြောင်းနေထိုင်၊ ပြောင်းရွှေ့			

လူဦးရေ	အမျိုးသား (အရေအတွက်)	အမျိုးသမီး (အရေအတွက်)	အိမ်ခြေအရေအတွက်
လူမျိုးစု (၁) ကရင်	160	163	60
လူမျိုးစု (၂) -----	160	163	
လူမျိုးစု (၃) -----			
အခြား -----			
အိမ်ထောင်ဦးစီး	55	5	

(ခ) အခြေခံအဆောက်အအုံ အသုံးအဆောင်များ

စာသင်ကျောင်း	အမှတ် ခြံမပါ	ကျန်းမာရေး	အမှတ် ခြံမပါ	ဘာသာရေး အဆောက်အအုံများ	အမှတ် ခြံမပါ
အထက်တန်းကျောင်း	၇	ဆေးရုံ	၇	စေတီ	၇
အလယ်တန်းကျောင်း	✓	ကျန်းမာရေးဌာန	✓	ဘုန်းကြီးကျောင်း	၇
မူလတန်းကျောင်း	✓	ကျန်းမာရေးဌာနခွဲ	၂	ဟိန္ဒူဘုရားကျောင်း	၂
မူကြိုကျောင်း	၂	ဆေးပေးခန်း	၂	ခရစ်ယာန်ကျောင်း	၂
အခြား	၂	အခြား	၂	ဝလီ	၂
				အခြား	၂
မှတ်ချက်		မှတ်ချက်		မှတ်ချက်	

(ဂ) ကျွမ်းကျင်သူများမှတ်တမ်း (ကျေးရွာတွင်နေထိုင်သော သို့မဟုတ် တခြားရွာမှလာရောက်သောကျွမ်းကျင်သူများ) ရေးအပ်အစဉ်

	(၁) စာသင်ကျောင်း		(၂) ကျန်းမာရေး			(၃) လက်မှုပညာရှင်		
	ရွာတွင်နေထိုင်သူ	အခြားရွာမှလာသူ		ရွာတွင်နေထိုင်သူ	အခြားရွာမှလာသူ		ရွာတွင်နေထိုင်သူ	အခြားရွာမှလာသူ
မူလတန်းပြဆရာ/မ	၇	✓	ဆရာဝန်	၈	၇	လက်သမား	✓	၈
အထက်တန်းပြဆရာ/မ	၂	၂	လက်ထောက်ကျန်းမာရေးမှူး	၂	၂	ပန်းရံ	၂	၂
အလယ်တန်းပြဆရာ/မ	၇	၇	အမျိုးသမီးကျန်းမာရေးဆရာမ	၈	၇	လျှပ်စစ်ကျွမ်းကျင်ပီးသမား	၇	၈
ပုဂံပြန်ဆရာ/မ	၂	၂	သားဖွားဆရာမ	၂	၂	ရေပိုက်သွယ်သူ	၂	၂
အခြား	၂	၂	ပြည်သူ့ကျန်းမာရေးလုပ်သား	✓	၂	စက်ပြင်ဆရာ	✓	၂
မှတ်ချက်	၇		မှတ်ချက်				မှတ်ချက်	

(ဃ) ကျေးရွာသို့ ရောက်ရှိနိုင်သည့် လမ်းအခြေအနေ / ကျေးရွာတစ်ရွာသည် ၎င်း၏ ကျေးရွာအုပ်စုနှင့် ဆက်သွယ်ထားသော လမ်းအခြေအနေ (အောက်ပါတို့ကိုပိုင်းပါ)

ကျောက်ကြမ်းလမ်း: ကတ္တရာလမ်း: ကွန်ကရစ်လမ်း: မော်တော်ဆိုင်ကယ်လမ်း:
 ကျောက်ခင်းလမ်း: မြေသားလမ်း: လူသွားလမ်း: အခြား: _____

(င) ကျေးရွာဖွံ့ဖြိုးမှုစီမံချက်

(၁) လူထုဝဟိုပြုစီမံကိန်းမစတင်မီ ဤကျေးရွာတွင်ကျေးရွာဖွံ့ဖြိုးမှု စီမံချက်ရှိခဲ့ပါသလား? မီးယင်း(၆.၂၄.၁၉၉၁) ရှိပါသည်/မရှိပါ/မသိပါ
 (၂) ရှိခဲ့ပါလျှင် ဤစီမံချက်ကို မည်သည့် ခုနှစ်တွင်ပြင်ဆင်ခဲ့ပါသနည်း? နှစ်- ၂၀၁၆/မသိပါ
 (၃) ဤစီမံချက်ကို ဖြိုနှယ်မှအတည်ပြုခဲ့ပါသလား? ဖြိုခဲ့ပါသည်/မဖြိုခဲ့ပါ/မသိပါ

(စ) ခရီးအကွာအဝေး:

(၁) ဤကျေးရွာ၏ဝဟိုမှ ၎င်းကျေးရွာအုပ်စု၏ဝဟိုအထိ ခရီးပိုင်မည်မျှကွာဝေးသနည်း? မိုင်- ၈ /မသိပါ
 (၂) ဤကျေးရွာမှ ၎င်းကျေးရွာအုပ်စုဝဟိုအထိ သွားလာရာတွင်ကြာမြင့်သည့်အချိန်။

ခြောက်သွေ့ရာသီတွင်ကြာချိန် ၁:၀၀ မိနစ် ထော်လာဂျီ/မော်တော်ဆိုင်ကယ်/ခြေလျင်/လား/မော်တော်ဘုတ်/အခြား: _____
 မိုးရာသီတွင်ကြာချိန် ၁:၁၅ မိနစ် ထော်လာဂျီ/မော်တော်ဆိုင်ကယ်/ခြေလျင်/လား/မော်တော်ဘုတ်/အခြား: _____

(ဆ) ပတ်ဝန်းကျင်ဆိုင်ရာ သဘာဝဘေးအန္တရာယ်

ဤကျေးရွာတွင် ရေကြီးခြင်းကဲ့သို့ သဘာဝဘေးအန္တရာယ်ကျရောက်ဖူးခြင်း ရှိပါသလား။
 ၂ မရှိပါ ရှိပါသည် ရှိလျှင်ဖော်ပြပါ ၂၀၀၆

(ဇ) ကျေးရွာတွင် ဖွဲ့စည်းထားသော အဖွဲ့အစည်းများ

လူထုဝဟိုပြုစီမံကိန်းမတိုင်မီ ဤကျေးရွာတွင် ကျေးရွာဖွံ့ဖြိုးရေးအတွက် အစိုးရ (သို့) ရွာသားများကိုယ်တိုင်(သို့) စီမံကိန်းတစ်ခုခု ဖွဲ့စည်းထားသည့် အဖွဲ့အစည်းများရှိပါသလား။

(၁) ကျေးရွာအုပ်စုအဖွဲ့
 (၂) ကျေးရွာအုပ်စုအဖွဲ့

(ဈ) အထွေထွေအုပ်ချုပ်ရေး ဦးစီးဌာန (GAD) မှ မှတ်တမ်းတင်ထားခြင်း

ဤကျေးရွာသည် အထွေထွေအုပ်ချုပ်ရေး ဦးစီးဌာန (GAD) မှ မှတ်တမ်းတင်ထားမှု ရှိပါသလား။
 ၂ မရှိပါ ရှိပါသည်

ကျေးရွာခေါင်းဆောင်: ဦးအုန်းလွင် လူထုစည်းရုံးရေးမှူး: ဦးအုန်းလွင်
 အမည်: ဦးအုန်းလွင် အမည်: ဦးအုန်းလွင်
 လက်မှတ်: [လက်မှတ်] လက်မှတ်: [လက်မှတ်]
 နေ့စွဲ: ၁၈.၃.၂၀၁၇ နေ့စွဲ: ၁၈.၃.၂၀၁၇

(ဂ) ကျွမ်းကျင်သူများမှတ်တမ်း (ကျေးရွာတွင်နေထိုင်သော သို့မဟုတ် ထပ်မံကျေးရွာမှလာရောက်သောကျွမ်းကျင်သူများ)

	(၁) စာသင်ကျောင်း		(၂) ကျွမ်းကျင်ရေး		(၃) လက်မှုညာရပ်			
	ရွာတွင်နေထိုင်သူ	အခြားရွာမှလာသူ	ရွာတွင်နေထိုင်သူ	အခြားရွာမှလာသူ	ရွာတွင်နေထိုင်သူ	အခြားရွာမှလာသူ		
ပုဂံစတင်ပြင်ဆင်ရေး/မ	၇	✓	ဆရာဝန်	၈	၇	လက်သမား	✓	၈
အထက်တန်းပြင်ဆင်ရေး/မ	၆	၂	လက်ထောက်ကျွမ်းကျင်ရေးများ	၆	၂	ပန်းချီ	✓	၆
အလယ်တန်းပြင်ဆင်ရေး/မ	၇	၇	အဖိုးသမီးကျန်းမာရေးဆရာမ	၈	၇	လွှဲစစ်ကျွမ်းကျင်သမား	၇	၈
ပျက်စီးဆေး/မ	၆	၂	သာယာရေးဆရာမ	၆	၂	ရေတိုက်သူ	၂	၆
အခြား	၆	၂	ပြည်သူ့ကျန်းမာရေးလုပ်သား	✓	၂	ကော်ပြင်ဆရာ	၇	၆
မှတ်ချက်			မှတ်ချက်			မှတ်ချက်		

(ဃ) ကျေးရွာသို့ ရောက်ရှိနိုင်သည့် လမ်းအခြေအနေ / ကျေးရွာတစ်ရွာသည် ၎င်း၏ ကျေးရွာအုပ်စုနှင့် ဆက်သွယ်ထားသော

ကျေးဟုတ်ကျွမ်းလမ်း ကာဏ္ဍရာလမ်း ကွန်တရစ်လမ်း မော်တော်ဆိုင်ကယ်လမ်း
 ကျောက်စင်းလမ်း ခြေသာဖွတ်လမ်း လှသွားလမ်း အခြား မာ့ယစ် ✓

(င) ကျေးရွာဖွံ့ဖြိုးမှုစီမံချက်

- (၁) လူထုဝဟိုပြုစီမံကိန်းမတင်မီ ဤကျေးရွာတွင်ကျေးရွာဖွံ့ဖြိုးမှု စီမံချက်ရှိခဲ့ပါသလား? ပိုင်းပါ
ရှိပါသည်/မရှိပါ/မသိပါ
- (၂) ရှိခဲ့ပါလျှင် ဤစီမံချက်ကို မည်သည့် ဝန်ထုပ်ထွေးမှုဖြင့် ဆောင်ရွက်ခဲ့ပါသနည်း? နှစ်- ၂၀၁၅ / မသိပါ
- (၃) ဤစီမံချက်ကို ဖြည့်ဆည်းပေးခဲ့ပါသလား? ပြုခဲ့ပါသည်/မပြုခဲ့ပါ / မသိပါ

(စ) ဓနိအကွာအဝေး

- (၁) ဤကျေးရွာ၏ဝဟိုမှ ၎င်းကျေးရွာအုပ်စု၏ဝဟိုအထိ ဓနိဆိုင်မည်မျှကွာဝေးသနည်း? ပိုင်- ၅ / မသိပါ
- (၂) ဤကျေးရွာမှ ၎င်းကျေးရွာအုပ်စု၏ဝဟိုအထိ သွားလာရာတွင်ကြာမြင့်သည့်အချိန်

ခြောက်သွေ့ရာသီတွင်ကြာချိန် 1: ၀၀ မှ ၃၅ - ထော်လာရို/မော်တော်ဆိုင်ကယ်/ခြေလျင်/လား/မော်တော်ဆိုင်/အခြား မသိပါ
 မိုးရာသီတွင်ကြာချိန် 1: 15 မှ ၃၅ - ထော်လာရို/မော်တော်ဆိုင်ကယ်/ခြေလျင်/လား/မော်တော်ဆိုင်/အခြား မသိပါ

(ဆ) ပတ်ဝန်းကျင်ဆိုင်ရာ သဘာဝဘေးအန္တရာယ်

ဤကျေးရွာတွင် ရေကြီးခြင်းကဲ့သို့ သဘာဝဘေးအန္တရာယ်ကျရောက်စေခြင်း ရှိပါသလား? ရှိပါသည် ၂၀၀၆ ခုနှစ်

(ဇ) ကျေးရွာတွင် ဖွဲ့စည်းထားသော အဖွဲ့အစည်းများ

လူထုဝဟိုပြုစီမံကိန်းမတင်မီ ဤကျေးရွာတွင် ကျေးရွာဖွံ့ဖြိုးရေးအတွက် အစိုးရ (သို့) ရွာသားများကိုယ်တိုင်(သို့) စီမံကိန်းတစ်ခုခုမှ ဖွဲ့စည်းထားသည့် အဖွဲ့အစည်းများရှိပါသလား?

- (၁) ကျေးအုပ်စုအဖွဲ့အစည်း
- (၂) ကျေးအဖွဲ့အစည်း

(ဈ) အထွေထွေအုပ်ချုပ်ရေး ဦးစီးဌာန (GAD) မှ မှတ်တမ်းတင်ထားခြင်း

ဤကျေးရွာသည် အထွေထွေအုပ်ချုပ်ရေး ဦးစီးဌာန (GAD) မှ မှတ်တမ်းတင်ထားမှု ရှိပါသလား? မရှိပါ ✓ ရှိပါသည်

ကျေးရွာခေါင်းဆောင်
 အမည် ဒေါ်ခင်စန်းစန်း
 လက်မှတ် [Signature]
 ဝန်ရ ၇၄. ၁၁. ၂၀၁၇

လူထုဝဟိုရေးရာမှူး
 အမည် မောင်စန်းစန်း
 လက်မှတ် [Signature]
 ဝန်ရ ၇၄. ၁၁. ၂၀၁၇

ဒုတိယနှစ်စက်ဝန်း

ပုံစံ - ၀ - ၀ ကျေးရွာအခြေခံအချက်အလက်များ (Form PC 1)

လယ်ဥယျာဉ်ရှင်၊ ကျေးရွာတစ်ရွာသို့ ပထမဆုံးမိတ်ဆက်ပေး သွားရောက်သောအခါ လူထုစည်းရုံးရေးမှူးသည် ကျေးရွာ ခေါင်းဆောင်များအား ကျေးရွာအချက်အလက်များကို ပေတ္တာရပ်ခံ၍ တောင်းခံရသည်။ ဤအချက်အလက်များကို စီမံကိန်း မိတ်ဆက်အစည်းဝေးပတ်ဝန်းကျင်တောင်းခံရသည်။ စီမံကိန်းမိတ်ဆက်အစည်းဝေးတွင် လူထုစည်းရုံးရေးမှူးသည် ဤအချက်အလက် များအား စစ်ဆေးပြီး မှန်ကန်အောင်ပြုလုပ်ရမည်၊ ပြီးနောက်တွင် လူထုစည်းရုံးရေးမှူးမှ သတင်းအချက်အလက်ထံသို့ Tablets မှ တစ်ဆင့် ဖြည့်သွင်းရမည်။

ကျေးရွာခေါင်းဆောင် အမည် မိုးစာဗိစုဦးလွင်	ကျေးရွာခေါင်းဆောင်၏ ဝန်နိဋ်ပတ် ၀၇-၄၀၃၇၆၃၂၇၃	လူထုစည်းရုံးရေးမှူး၏ အမည် ဒေါ်အေးအေးဖြူ
ပြည်နယ်တိုင်းဒေသကြီး ဧရာဝတီတိုင်း	မြို့နယ် ငယ်တော်	ကျေးရွာအုပ်စု ရေကျော်မြို့
		ကျေးရွာ မင်းကလပ်

တေး လူဦးရေ

လူမျိုးစု	အိမ်ထောင်စုအရေအတွက်	ကိုးကွယ်သည့်ဘာသာ	အိမ်ထောင်စုအရေအတွက်
လူမျိုးစု (၁) မြန်မာ	၆၇	ဘာသာ (၁) မြန်မာ	၆၇
လူမျိုးစု (၂) -----		ဘာသာ (၂) -----	
လူမျိုးစု (၃) -----		ဘာသာ (၃) -----	
လူမျိုးစုရော -----		ဘာသာရော -----	
အခြား			
	အရေအတွက်		
မသန်စွမ်းသူများ	၂		
သက်ကြီးရွယ်အိုများ			
(၆၅ နှစ် နှင့် အထက်)	၁၅		

စစ်ဘေးရှောင်		
--------------	--	--

	အမျိုးသား (အရေအတွက်)	အမျိုးသမီး (အရေအတွက်)
လူဦးရေ	170	170
လူမျိုးစု (၀)-ဗမာ	170	170
လူမျိုးစု (၂)-----		
လူမျိုးစု (၃)-----		
အခြား		
အိမ်ထောင်ဦးစီး	၅၈	၅

(ခ) အခြေခံအဆောက်အအုံ အသုံးအဆောင်များ

စာသင်ကျောင်း	အမှတ် ဖြစ်ပါ	ကျန်းမာရေး	အမှတ် ဖြစ်ပါ	ဘာသာရေး အဆောက် အအုံများ	အမှတ် ဖြစ်ပါ
အထက်တန်းကျောင်း	<input type="checkbox"/>	ဆေးရုံ	<input type="checkbox"/>	ဝေတီ	<input type="checkbox"/>
အလယ်တန်းကျောင်း	<input type="checkbox"/>	ကျန်းမာရေးဌာန	<input type="checkbox"/>	ဘုန်းကြီးကျောင်း	<input checked="" type="checkbox"/>
မူလတန်းကျောင်း	<input checked="" type="checkbox"/>	ကျန်းမာရေးဌာနခွဲ	<input type="checkbox"/>	ဟိန္ဒူဘုရားကျောင်း	<input type="checkbox"/>
မူကြိုကျောင်း	<input type="checkbox"/>	ဆေးပေးခန်း	<input type="checkbox"/>	ခရစ်ယာန်ကျောင်း	<input type="checkbox"/>
အခြား	<input type="checkbox"/>	အခြား	<input type="checkbox"/>	ဗလီ	<input type="checkbox"/>
				အခြား	<input type="checkbox"/>
မှတ်ချက်		မှတ်ချက်		မှတ်ချက်	

(ဂ) ကျွမ်းကျင်သူများမှတ်တမ်း (ကျေးရွာတွင်နေထိုင်သော သို့မဟုတ် တခြားရွာမှလာရောက်သော ကျွမ်းကျင်သူများ)

(ခ) စာသင်ကျောင်း			(၂) ကျန်းမာရေး			(၃) လက်မှုပညာရှင်		
	ရွာတွင်နေထိုင်သူ	အခြားရွာမှလာသူ		ရွာတွင်နေထိုင်သူ	အခြားရွာမှလာသူ		ရွာတွင်နေထိုင်သူ	အခြားရွာမှလာသူ
ပုလဲတန်းပြဆရာ/မ	<input type="checkbox"/>	<input checked="" type="checkbox"/>	ဆရာဝန်	<input type="checkbox"/>	<input type="checkbox"/>	လက်သမား	<input checked="" type="checkbox"/>	<input type="checkbox"/>
အထက်တန်းပြဆရာ/မ	<input type="checkbox"/>	<input type="checkbox"/>	လက်ထောက်ကျန်းမာရေးမှူး	<input type="checkbox"/>	<input type="checkbox"/>	ပန်းရံ	<input type="checkbox"/>	<input type="checkbox"/>
အလယ်တန်းပြဆရာ/မ	<input type="checkbox"/>	<input type="checkbox"/>	အမျိုးသမီးကျန်းမာရေးဆရာမ	<input type="checkbox"/>	<input type="checkbox"/>	လှုပ်စစ်ကျွမ်းကျင်ပီသမား	<input type="checkbox"/>	<input type="checkbox"/>
မူကြံဆရာ/မ	<input type="checkbox"/>	<input type="checkbox"/>	သားပွားဆရာမ	<input type="checkbox"/>	<input type="checkbox"/>	ရေပိုက်သွယ်သူ	<input type="checkbox"/>	<input type="checkbox"/>
အခြား	<input type="checkbox"/>	<input type="checkbox"/>	ပြည်သူ့ကျန်းမာရေးလုပ်သား	<input checked="" type="checkbox"/>	<input type="checkbox"/>	စက်ပြင်ဆရာ	<input checked="" type="checkbox"/>	<input type="checkbox"/>
မှတ်ချက်			မှတ်ချက်			မှတ်ချက်		

(ဃ) ကျေးရွာသို့ ရောက်ရှိပြီးသည့် လမ်းအခြေအနေ / ကျေးရွာတစ်ရွာသည် ၎င်း၏ ကျေးရွာအုပ်စုနှင့် ဆက်သွယ်ထားသော လမ်းအခြေအနေ (အောက်ပါတို့ကိုပိုင်းပါ)

ကျောက်ကြမ်းလမ်း ကတ္တရာလမ်း ကွန်ကရစ်လမ်း မော်တော်ဆိုင်ကယ်လမ်း
 ကျောက်ခင်းလမ်း မြေသားလမ်း လှသွားလမ်း အခြား ချိုလမ်း

(င) ကျေးရွာဖွံ့ဖြိုးမှုပီပီစုံစုံ

ပိုင်းပါ

(ခ) လူထုပတ်ဝန်းကျင်ထိခိုက်မှုမရှိစေရန် ဤကျေးရွာတွင်ကျေးရွာဖွံ့ဖြိုးမှု

ရှိပါသည်/မရှိပါ/မသိပါ

ပီပီစုံစုံရှိပါသလား?

(၂) ရှိခဲ့ပါလျှင် ဤစီမံချက်ကို ပည်သည့် ခုနှစ်တွင်ပြင်ဆင်ခဲ့ပါသနည်း? နှစ်— /မသိပါ

(၃) ဤစီမံချက်ကို ပြုနယ်မှအတည်ပြုခဲ့ပါသလား? ပြုခဲ့ပါသည်/မပြုခဲ့ပါ /မသိပါ

(စ) ဝန်အကွာအဝေး

(၁) ဤကျေးရွာစံပဟိုမှ ၎င်းကျေးရွာအုပ်စုစံပဟိုအထိ ဝေးပိုင်မည်မျှကွာဝေးသနည်း? မိုင် ၃— /မသိပါ

(၂) ဤကျေးရွာမှ ၎င်းကျေးရွာအုပ်စုစံပဟိုအထိ သွားလာရာတွင်ကြာမြင့်သည့်အချိန်

ခြောက်သွေ့ရာသီတွင်ကြာချိန်— ၄၅ မိနစ် ထော်လာဂျီ/မော်တော်ဆိုင်ကယ်/ခြေလျင်/လာ/မော်တော်ဘုတ်/

အခြား— ကန်ဂျေ

မိုးရာသီတွင်ကြာချိန်— ၅၀ မိနစ် ထော်လာဂျီ/မော်တော်ဆိုင်ကယ်/ခြေလျင်/လာ/မော်တော်ဘုတ်/

အခြား— ကန်ဂျေ

(ဆ) ပတ်ဝန်းကျင်ဆိုင်ရာ သဘာဝဘေးအန္တရာယ်

ဤကျေးရွာတွင် ရေကြီးခြင်းကဲ့သို့ သဘာဝဘေးအန္တရာယ်ကျရောက်ဖူးခြင်း ရှိပါသလား။

မရှိပါ

ရှိပါသည်

ရှိလျှင်ဖော်ပြပါ— နှစ် ၁၆ မှ ၂၀၂၀ ကျောက်ဖျား ၂၀၂၀

(ဇ) ကျေးရွာတွင် ခွဲစည်းထားသော အဖွဲ့အစည်းများ

လူထုပဟိုပြုစီမံကိန်းမတိုင်မီ ဤကျေးရွာတွင် ကျေးရွာဖွံ့ဖြိုးရေးအတွက် အစိုးရ (သို့) ရွာသားများကိုယ်တိုင် (သို့) စီမံကိန်းတစ်ခုခုမှ ခွဲစည်းထားသည့် အဖွဲ့အစည်းများရှိပါသလား။

(၁) — ကျေးဇာတိအဖွဲ့အစည်း အကျွန်ုပ်တို့၏အဖွဲ့

(၂) — ကျေးဇာတိအဖွဲ့အစည်း

(ဈ) အထွေထွေအုပ်ချုပ်ရေး ဦးစီးဌာန (GAD) မှ မှတ်တမ်းတင်ထားခြင်း

ဤကျေးရွာသည် အထွေထွေအုပ်ချုပ်ရေး ဦးစီးဌာန (GAD) မှ မှတ်တမ်းတင်ထားမှု ရှိပါသလား။

မရှိပါ

ရှိပါသည်

ကျေးရွာခေါင်းစောင်

အမည် မှ်.မောအိုဉ်.လွင်

လက်မှတ် My ၀၄.၅ ၇.၁၁.၁၈

လူထုစည်းရုံးရေးပူး

အမည် ဒေါ်စောစော.ဝေ

လက်မှတ် Mye ၀၄.၅ ၇.၁၁.၁၈

၁၀။ စီမံကိန်းစက်ဝန်းအချိန်ဇယား ပုံစံ (စ-၂)

ပုံစံ - ၀ - ၂ - စီမံကိန်းစက်ဝန်းအချိန်ဇယား (PC 2)

ဧည့်သည်၊ သက်ဆိုင်ရာလူထုဝန်ထမ်း/လက်ထောက်နည်းပညာမှူးများမှ စီမံကိန်းစက်ဝန်းအဆင့်တစ်ခုစီဖြိုဖီးတိုင်း ကျေးရွာနှင့် ကျေးရွာအုပ်စုအတွက် ဤပုံစံကို သွင်းရမည်။
 ရှိရေးမျိုး/လန်ထမ်း အမည် **ရှော်အေးဂျော်**

စက်ဝန်းအားအမှတ်ဖြစ်ပါ **၂** စက်ဝန်း(၁) ။ စက်ဝန်း(၂) ။ စက်ဝန်း(၃)
 ။ စက်ဝန်း(၄)

မှတ်တမ်း/တိုင်း **ဗဟိုစတီ** မြို့နယ် **လှစာ** ကျေးရွာအုပ်စု **ကျေးရွာ** **ရွာကျယ်**

နိမိတ်အရပ်အစဉ်များ	စနစ်		အစည်းအဝေးတွင်တက်ရောက်သူအရေအတွက်			
	စတင်သည့်နေ့	ပြီးဆုံးသည့်နေ့	အမျိုးသားအရေအတွက်	အမျိုးသမီးအရေအတွက်	အိမ်ထောင်စုအရေအတွက်	လူမျိုးစုတက်ရောက်သူအရေအတွက် နှင့် လူမျိုးစုအမည်
ကျေးရွာစီမံကိန်း ပိတ်ဆက်အစည်းအဝေး	13.3.2017	19.3.2017	23	48	41	ကျင်း 41
ကျေးရွာဖွံ့ဖြိုးရေး စီမံချက်ရေးဆွဲခြင်းအစည်းအဝေး	14.3.2017	14.3.2017	21	15	36	ကျင်း 36
ကျေးရွာအုပ်စု လုပ်ငန်းဆုံးဖြတ်ချက်ချသည့်အစည်းအဝေး	16.3.2017	15.3.2017	22	78	40	ကျင်း 39၊ ဗဟို 1
နယ်အဆင့် စီမံကိန်းရေးဆွဲရေး နှင့် အကောင်အထည်ဖော်ရေးကော်မတီ၏ စီမံကိန်း သုံးသပ်မှုအစည်းအဝေး			၀၀	၀၀	၀၀	၀၀
နယ်စီမံကိန်းရေးဆွဲရေး နှင့် အကောင်အထည်ဖော်ရေးကော်မတီ၏ ဆုံးဖြတ်ချက်ကို ရွာသို့ အသိပေးခြင်းကြားသည့် အစည်းအဝေး						
ကျိန်းလုပ်ငန်းစွဲစီမံချက်ရေးဆွဲခြင်းအစည်းအဝေး						
စီမံကိန်းလုပ်ငန်း အကောင်အထည်ဖော်မှုအစဉ် ရေးဆွဲခြင်း						
ကျေးရွာအုပ်စုအစဉ် ရေးဆွဲခြင်း						
ကျေးရွာအုပ်စုအစဉ် ရေးဆွဲခြင်း						

ပထမနှစ် စက်ဝန်း

ပုံစံ - ၀ - ၂ - စီမံကိန်းစက်ဝန်းဆိုင်ရာ (PC 2)

လယ်မြေများ သစ်တောပေါင်းထူထပ်ရေး၊ မြေဖွဲ့/လက်ထောက်ပံ့ခြင်းလုပ်ငန်းများ၊ စီမံကိန်းစက်ဝန်းဆိုင်ရာပုံစံပြုစီမံကိန်း၊ စတုရန်းပုံ၊ စတုရန်းပုံအတွက် ဤပုံစံကို ဖြည့်သွင်းရမည်။

စတင်ရက်စွဲ/ရက်စွဲအရပ်အရပ် **၆၅၇၀၅ ၀၃၀ ၆၆**

၀၄.၅ **၈.၁၁.၁၈** စက်ဝန်းအကျယ်ပြန့်ခြင်း = စက်ဝန်း(၁) = စက်ဝန်း(၂) +၅ စက်ဝန်း(၃) = စက်ဝန်း (၄)

မြေပုံအမျိုးအမည် **ကျောက်** မြေအမျိုးအမည် **ယုဂံ** စတုရန်းပုံအမျိုးအမည် **၆၇၈၅၅၅၅** စတုရန်းပုံအမျိုးအမည် **မု?ကလပ်**

စီမံကိန်းအစဉ်အလိုက်အစဉ်အစဉ်	၀၄.၅		အစဉ်အစဉ်အလိုက်စက်ဝန်းဆိုင်ရာအစဉ်အစဉ်			
	စတင်ရက်စွဲ ၀၄.	ပြီးစီးရက်စွဲ ၀၄.	အချိုးအစား အစဉ်အစဉ်	အချိုးအစား အစဉ်အစဉ်	စီမံကိန်း အစဉ်အစဉ်	လုပ်ငန်းစဉ်အစဉ်အလိုက် အစဉ်အစဉ် နှင့် လုပ်ငန်းစဉ်အစဉ်
၁။ စတုရန်းပုံစံ စီမံကိန်းအစဉ်အစဉ်	၇.၁၁.၁၈	၇.၁၁.၁၈	၁၄	၃၀	၃၄	ကျွန်ုပ်တို့ ၂၅၄
၂။ စတုရန်းပုံစံ စီမံကိန်းအစဉ်အစဉ်	၈.၁၁.၁၈	၈.၁၁.၁၈	၁၈	၁၄	၃၂	ကျွန်ုပ်တို့ ၅၂

၃။ စတုရန်းပုံစံ လုပ်ငန်းစဉ်အစဉ်အစဉ်						
၄။ မြေပုံအကျယ်ပြန့် စီမံကိန်းအစဉ်အစဉ် နှင့် အကျယ်ပြန့် စီမံကိန်းအစဉ်အစဉ်			—	—	—	—
၅။ မြေပုံစီမံကိန်းအစဉ်အစဉ် နှင့် အကျယ်ပြန့် စီမံကိန်းအစဉ်အစဉ်						
၆။ စီမံကိန်းပုံစံအစဉ်အစဉ်						
၆.၁။ စီမံကိန်းပုံစံအစဉ်အစဉ်						
၆.၂။ စီမံကိန်းပုံစံအစဉ်အစဉ်						
၆.၃။ စီမံကိန်းပုံစံအစဉ်အစဉ်						
၆.၄။ စီမံကိန်းပုံစံအစဉ်အစဉ်						

၆.၄။ မြေပုံစီမံကိန်းအစဉ်အစဉ်						
၇။ စီမံကိန်းပုံစံအစဉ်အစဉ်						
၇.၁။ အစဉ်အစဉ်						
၇.၂။ အစဉ်အစဉ်						
၇.၃။ အစဉ်အစဉ်						
၈။ စီမံကိန်းပုံစံအစဉ်အစဉ်						
၉။ လုပ်ငန်းစဉ်အစဉ်အစဉ်						

တတိယနှစ်စက်ဝန်း

၁၁။ ကျေးရွာဖွံ့ဖြိုးရေး ဦးစားပေးအစီအစဉ်

ပုံစံ - ၀ - ၃ ကျေးရွာဖွံ့ဖြိုးရေး ဦးစားပေးအစီအစဉ် (Form PC 3)

လမ်းညွှန်ချက်၊ အဆင့်(၃) ကျေးရွာမှော်မှန်းချက်အစည်းအဝေး ပြီးဆုံးသောအခါ ကျေးရွာစီမံကိန်း အထောက်အကူပြု
 ကော်မတီသည် လူထုစည်းရုံးရေးမှူးအကူအညီဖြင့် ဤပုံစံကိုဖြည့်စုံအောင် ဖြည့်သွင်းရမည်။
 လူထုစည်းရုံးရေးမှူး/ဝန်ထမ်း အမည် စွန်စိစေးဂေး ဖော်

နေ့စွဲ 13.3.2017 ဝက်ဝန်းအား အမှတ်ခြစ်ပါ (✓) ဝက်ဝန်း(၁)
 || ဝက်ဝန်း(၂) || ဝက်ဝန်း(၃) || ဝက်ဝန်း(၄)

ပြည်နယ်/တိုင်း ဧရာဝတီ ဗြဲနယ် ယုစာက ကျေးရွာအုပ်စု ဂေဇာတီး ကျေးရွာ ဇနိုးတယ်

က။ အခက်အခဲအတားအဆီးများအားလျှော့နည်းခြင်း - ယခုလက်ရှိအခြေအနေတွင် ဤကျေးရွာဖွံ့ဖြိုးတိုးတက်ရေးအတွက် အဓိက အခက်အခဲအတားအဆီးများသည် မည်သည့်များဖြစ်ပါသနည်း။ (အမျိုးသား/သမီး အနည်းဆုံးအခက်အခဲ ၅ ခုစီဖော်ပြပါ)

အမျိုးသား အဖွဲ့မှ တင်ပြသောအခက်အခဲအတားအဆီးများ	အမျိုးသမီး အဖွဲ့မှ တင်ပြသောအခက်အခဲအတားအဆီးများ
၀ တူးဖော်မှု၊ အောက်ဖွဲ့၊ ဆေး၊ လှေ၊ နေရာ၊ စားနပ်ရိက္ခာ၊ စားနပ်ရိက္ခာ	၀ တစ်လမ်းမ ဖြစ်နေသည့်အတွက် စီးနင်းမှု၊ အလုပ်၊ အလုပ်၊ အလုပ်
၂ စားနပ်ရိက္ခာ၊ အလုပ်၊ အလုပ်၊ အလုပ်	၂ မြေယာမရှိခြင်း၊ မြေယာမရှိခြင်း၊ မြေယာမရှိခြင်း
၃ မြေယာမရှိခြင်း၊ မြေယာမရှိခြင်း၊ မြေယာမရှိခြင်း	၃ စားနပ်ရိက္ခာ၊ အလုပ်၊ အလုပ်
၄ စားနပ်ရိက္ခာ၊ အလုပ်၊ အလုပ်	၄ စားနပ်ရိက္ခာ၊ အလုပ်၊ အလုပ်
၅ စားနပ်ရိက္ခာ၊ အလုပ်၊ အလုပ်	၅ စားနပ်ရိက္ခာ၊ အလုပ်၊ အလုပ်
၆ စားနပ်ရိက္ခာ၊ အလုပ်၊ အလုပ်	၆ စားနပ်ရိက္ခာ၊ အလုပ်၊ အလုပ်

ခ။ မှော်မှန်းခြင်း - နောင်လာမည့် (၅) နှစ် အတွင်း ကျေးရွာဖွံ့ဖြိုးရေး မှော်မှန်းချက်များအား တင်ပြပါ။

အမျိုးသားအဖွဲ့မှ တင်ပြသောမှော်မှန်းချက်များ	အမျိုးသမီးအဖွဲ့မှ တင်ပြသောမှော်မှန်းချက်များ
၀ စားနပ်ရိက္ခာ၊ အလုပ်၊ အလုပ်	၀ စားနပ်ရိက္ခာ၊ အလုပ်၊ အလုပ်
၂ စားနပ်ရိက္ခာ၊ အလုပ်၊ အလုပ်	၂ စားနပ်ရိက္ခာ၊ အလုပ်၊ အလုပ်
၃ စားနပ်ရိက္ခာ၊ အလုပ်၊ အလုပ်	၃ စားနပ်ရိက္ခာ၊ အလုပ်၊ အလုပ်
၄ စားနပ်ရိက္ခာ၊ အလုပ်၊ အလုပ်	၄ စားနပ်ရိက္ခာ၊ အလုပ်၊ အလုပ်
၅ စားနပ်ရိက္ခာ၊ အလုပ်၊ အလုပ်	၅ စားနပ်ရိက္ခာ၊ အလုပ်၊ အလုပ်
၆ စားနပ်ရိက္ခာ၊ အလုပ်၊ အလုပ်	၆ စားနပ်ရိက္ခာ၊ အလုပ်၊ အလုပ်

ဂ။ လူထုစီမံကိန်း၏ လာမည့် (၄) နှစ်အတွက် အကျိုးဝင်သော ဦးစားပေး ဖွံ့ဖြိုးတိုးတက်မှု လုပ်ငန်း အစီအစဉ်များအားဖော်ပြပါ။

အဆင့်	ကျေးရွာအတွက် ဦးစားပေး ဖွံ့ဖြိုးတိုးတက်မှု လုပ်ငန်းစဉ်များ	အဆိုပြုသူ (အမျိုးသားများ/ အမျိုးသမီးများ/အမျိုးသား+ အမျိုးသမီး)	ခန့်မှန်းကုန်ကျ ဝင်ရိတ်	အကျိုးခံစားခွင့်ရှိသူ ခန့်မှန်းခြေ အရေအတွက်
၀	ရေကန်တူးဖော်ခြင်း	(၇ + ၆)		
၂	ရွာရောင်းလမ်းဖွဲ့စည်းခြင်း	(၈ + ၆)		
၃	မြေယာမရှိခြင်း	(၇ + ၆)		
၄	အလုပ်အကိုင်ဖွဲ့စည်းခြင်း	(၈ + ၆)		
၅	စားနပ်ရိက္ခာဖွဲ့စည်းခြင်း	(၇ + ၆)		
၆	အလုပ်အကိုင်ဖွဲ့စည်းခြင်း	၈		
၇	စားနပ်ရိက္ခာဖွဲ့စည်းခြင်း	(၆)		

ဃ။ လူထုစီမံကိန်း၏ လာမည့် (၄) နှစ်အတွက် အကျုံးပင်သော ဦးစားပေး ဖွံ့ဖြိုးတိုးတက်မှု လုပ်ငန်း အစီအစဉ်များအားဖော်ပြပါ။

အဆင့်	ကျေးရွာအတွက် ဦးစားပေး ဖွံ့ဖြိုး တိုးတက်မှု လုပ်ငန်းစဉ်များ	အဆိုပြုသူ (အမျိုးသားများ/ အမျိုးသမီးများ/အမျိုးသား+ အမျိုးသမီး)	အခန်းကဏ္ဍ
၀			
၂			
၃			
၄			
၅			
၆			
၇			
၈			

ခေါင်းဆောင်၊ ကျေးရွာစီမံကိန်းအထောက်အကူပြုကော်မီတီမှ အတည်ပြုသည်။

အမည် ဒိုးဌေးလင်း လက်မှတ် U Lein နေ့စွဲ ၁၁. ၅. ၂၀၁၇

ပထမနှစ်စက်ဝန်း

ပုံစံ - ၈ - ၃ ကျေးရွာဖွံ့ဖြိုးရေး ဦးစားပေးအစီအစဉ် (Form PC 3)

ကနဦးဖွဲ့စည်း အဆင့်(၃) ကျေးရွာဖွံ့ဖြိုးရေးအဖွဲ့အစည်း ဖြိုဖြိုခွဲသောအခါ ကျေးရွာစီမံကိန်း အစီအစဉ်အကျဉ်း
 စက်ဝန်းပုံစံ လုပ်ထုံးစံများအကျဉ်းချုပ် ပြန်လည်ပြင်ဆင် ပြင်ဆင်ရမည်။
 လုပ်ထုံးစံများကို အဖွဲ့
 နံပါတ် ၃၇။ ၂။ ၂။ ၂။ ၂။
 စက်ဝန်းအား အပတ်ခြစ်ပါ (v) ။ စက်ဝန်း(၁)
 စက်ဝန်း(၂) ။ စက်ဝန်း(၃) ။ စက်ဝန်း(၄)
 မြင်ကွင်း/တိုင်း စာပေ ငြိမ်း ဇယား၊ ကျေးရွာအုပ်စု ဇယား၊ ကျေးရွာ ဇယား၊ ကျေးရွာ ဇယား

က) အစက်အစိအတာအစီအစဉ်များအားဆွေးနွေးခြင်း - ယခုလက်ရှိအခြေအနေတွင် ဤကျေးရွာဖွံ့ဖြိုးတိုးတက်ရေးအတွက်
 အဓိက အစက်အစိအတာအစီအစဉ်များသည် မည်သည့်မျိုးဖြစ်ပါသည်။ (အမျိုးသား/သမီး အနည်းဆုံးအစက်အစိ ၅ နှစ်ပေါ်ပြပါ)

အမျိုးသား အဖွဲ့မှ တင်ပြသောအစက်အစိအတာအစီအစဉ်များ	အမျိုးသမီး အဖွဲ့မှတင်ပြသောအစက်အစိအတာအစီအစဉ်များ
၀ ကျွန်ုပ်တို့အဖွဲ့အတွက် စားနပ်ရိက္ခာ	၀ မိမိတို့အဖွဲ့အတွက် စားနပ်ရိက္ခာ
၂ စားနပ်ရိက္ခာအဖွဲ့အတွက် စားနပ်ရိက္ခာ	၂ စားနပ်ရိက္ခာအဖွဲ့အတွက် စားနပ်ရိက္ခာ
၃ ကျွန်ုပ်တို့အဖွဲ့အတွက် စားနပ်ရိက္ခာ	၃ ကျွန်ုပ်တို့အဖွဲ့အတွက် စားနပ်ရိက္ခာ
၄ စားနပ်ရိက္ခာအဖွဲ့အတွက် စားနပ်ရိက္ခာ	၄ စားနပ်ရိက္ခာအဖွဲ့အတွက် စားနပ်ရိက္ခာ
၅ စားနပ်ရိက္ခာအဖွဲ့အတွက် စားနပ်ရိက္ခာ	၅ စားနပ်ရိက္ခာအဖွဲ့အတွက် စားနပ်ရိက္ခာ
၆ စားနပ်ရိက္ခာအဖွဲ့အတွက် စားနပ်ရိက္ခာ	၆ စားနပ်ရိက္ခာအဖွဲ့အတွက် စားနပ်ရိက္ခာ

ခ) မျှော်မှန်းခြင်း - နောင်လာမည့် (၅) နှစ် အတွင်း ကျေးရွာဖွံ့ဖြိုးရေး မျှော်မှန်းလျာထားချက်များအား တင်ပြပါ။

အမျိုးသားအဖွဲ့မှ တင်ပြသောမျှော်မှန်းချက်များ	အမျိုးသမီးအဖွဲ့မှ တင်ပြသောမျှော်မှန်းချက်များ
၀ စားနပ်ရိက္ခာအဖွဲ့အတွက် စားနပ်ရိက္ခာ	၀ စားနပ်ရိက္ခာအဖွဲ့အတွက် စားနပ်ရိက္ခာ
၂ စားနပ်ရိက္ခာအဖွဲ့အတွက် စားနပ်ရိက္ခာ	၂ စားနပ်ရိက္ခာအဖွဲ့အတွက် စားနပ်ရိက္ခာ
၃ ကျွန်ုပ်တို့အဖွဲ့အတွက် စားနပ်ရိက္ခာ	၃ ကျွန်ုပ်တို့အဖွဲ့အတွက် စားနပ်ရိက္ခာ
၄ စားနပ်ရိက္ခာအဖွဲ့အတွက် စားနပ်ရိက္ခာ	၄ စားနပ်ရိက္ခာအဖွဲ့အတွက် စားနပ်ရိက္ခာ
၅ စားနပ်ရိက္ခာအဖွဲ့အတွက် စားနပ်ရိက္ခာ	၅ စားနပ်ရိက္ခာအဖွဲ့အတွက် စားနပ်ရိက္ခာ
၆ စားနပ်ရိက္ခာအဖွဲ့အတွက် စားနပ်ရိက္ခာ	၆ စားနပ်ရိက္ခာအဖွဲ့အတွက် စားနပ်ရိက္ခာ

ဂ) လုပ်ထုံးစံကိန်း၏ လာမည့် (၄) နှစ်အတွက် အကျုံးဝင်သော ဦးစားပေး ဖြိုဖြိုခွဲသော လုပ်ထုံးစံ အစီအစဉ်များအားဖော်ပြပါ။

အဆင့်	ကျေးရွာအတွက် ဦးစားပေး ဖြိုဖြိုခွဲသော လုပ်ထုံးစံများ	အလိုပြုသူ (အမျိုးသားများ/ အမျိုးသမီးများ/အမျိုးသား+ အမျိုးသမီး)	ခန့်မှန်းကုန်ကျ ဝင်ရံ	အကျိုးစီးပွားရရှိသူ ခန့်မှန်းခြေ အရေ အတွက်
၀	စားနပ်ရိက္ခာအဖွဲ့အတွက် စားနပ်ရိက္ခာ	ကျား + ၈	၆၂၅၂၆၆၇	ကျား ၂၆၃, ၀ = ၂၆၅
၂	စားနပ်ရိက္ခာအဖွဲ့အတွက် စားနပ်ရိက္ခာ	ကျား + ၈	-	"
၃	ကျွန်ုပ်တို့အဖွဲ့အတွက် စားနပ်ရိက္ခာ	ကျား + ၈	-	"
၄	ကျွန်ုပ်တို့အဖွဲ့အတွက် စားနပ်ရိက္ခာ	ကျား + ၈	-	"
၅	ကျွန်ုပ်တို့အဖွဲ့အတွက် စားနပ်ရိက္ခာ	ကျား + ၈	-	"
၆	ကျွန်ုပ်တို့အဖွဲ့အတွက် စားနပ်ရိက္ခာ	ကျား + ၈	-	"

ပုံစံ - ၈-၃ ကျေးရွာခွဲ ငြိမ်းရေး ဦးစားပေးအဖွဲ့အစည်း (Form PC 3)

လယ်ဥယျာဉ်မှတ်တမ်း အဆင့်(၃)ကျေးရွာမှတ်တမ်းရက်အစည်းအဝေးပြီးဆုံးသောအခါ ကျေးရွာစီမံကိန်း ကော်မတီသည် လူထုစည်းရုံးရေးမှူးအကူအညီဖြင့် ဤပုံစံကိုပြည့်စုံအောင် ဖြည့်သွင်းရမည်။		အထောက်အကူပြု
လူထုစည်းရုံးရေးမှူး/ဝန်ထမ်း အမည် <u>ခေါ်ကေ.ခေါ်ဖြူ</u>		
နေ့စွဲ 8.11.18	ဝက်ဝန်းအား အမှတ်ခြစ်ပါ (✓) <input type="checkbox"/> ဝက်ဝန်း(၁) <input type="checkbox"/> ဝက်ဝန်း(၂) <input type="checkbox"/> ဝက်ဝန်း(၃) <input type="checkbox"/> ဝက်ဝန်း(၄)	
ပြည်နယ်/တိုင်း ဧရာဝတီ	ဦးနယ် ယုတက	ကျေးရွာအုပ်စု ရွှေမြင်(၈)
		ကျေးရွာ မိုးကလေး

က။ အခက်အခဲအတားအဆီးများအားဆွေးနွေးခြင်း - ယခုလက်ရှိအခြေအနေတွင်ကျေးရွာခွဲ ငြိမ်းရေးတိုင်းတာရေးအတွက် အဓိကအခက်အခဲအတားအဆီးများသည် မည်သည့်များဖြစ်ပါသနည်း။ (အမျိုးသား/သမီး အနည်းဆုံးအခက်အခဲ ၅ ခုစီဖော်ပြပါ)

အုပ်စုခွဲ ဆွေးနွေးမှုများမှ တင်ပြသောအခက်အခဲအတားအဆီးများ	
ရွာတွင်း လမ်း မကောင်းသောကြောင့် လမ်းပျက် ဆက်သွယ်ရေး ကခက်ခဲ ဖြစ်ပါသည်။	<input type="checkbox"/> ကျား <input type="checkbox"/> မကျား + မ
လောကသုံး ရေကန်အဖွဲ့ ချိုးစီးမှုကြောင့် ရေအခက်အခဲ ဖြစ်ပါသည်။	<input type="checkbox"/> ကျား <input type="checkbox"/> မကျား + မ
ရွာတွင်း ဆက်လမ်း မကောင်းသောကြောင့် လမ်းပျက် ကျား မဖြစ်ပါ။	<input type="checkbox"/> ကျား <input type="checkbox"/> မကျား + မ
အေး.လေ.စို. မရှိသောကြောင့် ကျား မကောင်း ကခက်ခဲ ဖြစ်ပါသည်။	<input type="checkbox"/> ကျား <input type="checkbox"/> မကျား + မ
အေး.လေ.စို. မရှိသောကြောင့် ကျား မကောင်း ကခက်ခဲ ဖြစ်ပါသည်။	<input type="checkbox"/> ကျား <input type="checkbox"/> မကျား + မ
အထူးကု ဆေး လုပ်ရန် ကျခက်ခဲ ဖြစ်ပါသည်။	<input type="checkbox"/> ကျား <input type="checkbox"/> မကျား + မ
ဝက်မချွယ်တတ်သောကြောင့် ဝက်အစား ကခက်ခဲ ဖြစ်ပါသည်။	<input type="checkbox"/> ကျား <input type="checkbox"/> မကျား + မ

ခ။ မျှော်မှန်းခြင်း- နောင်လာမည့် (၅) နှစ် အတွင်း ကျေးရွာခွဲ ငြိမ်းရေး မျှော်မှန်းလျာထားချက်များအား တင်ပြပါ။

အုပ်စုခွဲ ဆွေးနွေးမှုများမှ တင်ပြသောအခက်အခဲအတားအဆီးများ	
ရွာတွင်း ကျား ကျား လမ်း လိုချင်ပါသည်။	<input type="checkbox"/> ကျား <input type="checkbox"/> မကျား + မ
ရွာတွင်း ဆက်သွယ်ရေး လမ်း ခင်း ချင်ပါသည်။	<input type="checkbox"/> ကျား <input type="checkbox"/> မကျား + မ
လောကသုံး ရေကန် အဖွဲ့ ချိုးစီးမှုကြောင့် ရေအခက်အခဲ ဖြစ်ပါသည်။	<input type="checkbox"/> ကျား <input type="checkbox"/> မကျား + မ
ကျား မကောင်း ကခက်ခဲ အေး.လေ.စို. လိုချင်ပါသည်။	<input type="checkbox"/> ကျား <input type="checkbox"/> မကျား + မ
အေး.လေ.စို. အထူးကု ဆေး လိုချင်ပါသည်။	<input type="checkbox"/> ကျား <input type="checkbox"/> မကျား + မ
ဝက်ချွယ်တတ်စေရန် လိုချင်ပါသည်။	<input type="checkbox"/> ကျား <input type="checkbox"/> မကျား + မ

အရည်အသွေး ပြည့်စုံစေရန် အတွက် အကျိုးပေးသော ဦးစားပေး ဖွံ့ဖြိုးတိုးတက်မှု လုပ်ငန်း အစီအစဉ်များအား ဖော်ပြပါ။
 ဝါး လူထုဝိပဿနာ လာမည့် (၄) နှစ်အတွက် အကျိုးပေးသော ဦးစားပေး ဖွံ့ဖြိုးတိုးတက်မှု လုပ်ငန်း အစီအစဉ်များအား ဖော်ပြပါ။

ဦးစားပေး အဆင့်	ကျေးရွာအတွက် ဦးစားပေး ဖွံ့ဖြိုးတိုးတက်မှု လုပ်ငန်းစဉ်များ	အဆိုပြုသူ (အမျိုးသားများ/ အမျိုးသမီးများ/ အမျိုးသား + အမျိုးသမီး)	အခန်းကဏ္ဍ	ဦးစားပေး အဆင့် သတ်မှတ်ချက်	ခန့်မှန်း ကုန်ကျ ဝင်ရက်	အကျိုးပေးမှု ရရှိမှု		
						ကျား	မ	ပေါင်း
၀	ရွာတွင်း ကျွဲကလေး ၁၆-၆၆	စာမျိုး သား + က မျိုး ၁၀ မြို့	လမ်းပန်း အကူအညီ	၁	၈၀၀၀၀၀	၁၇၀	၁၇၀	၃၄၀
၂	ရွာတွင်း ဆက်ဆံရေး လမ်း ၁၆-၆၆	စာမျိုး သမီး	လမ်းပန်း အကူအညီ	၂	၇၀၀၀၀၀	၁၇၀	၁၇၀	၃၄၀
၃	ကျေးရွာအတွင်း ရေပေးစနစ်	စာမျိုး သား + က မျိုး ၁၀ မြို့	ရေပေးစနစ်	၃	၇၀၀၀၀၀	၁၇၀	၁၇၀	၃၄၀
၄	ဆေးပေးစနစ် တည်ဆောက်ခြင်း	စာမျိုး သား + က မျိုး ၁၀ မြို့	ကျေးရွာ	၄	၇၀၀၀၀၀	၁၇၀	၁၇၀	၃၄၀
၅	တက်ဆီယံ ဝါး အစားအသုံးပြုခြင်း	စာမျိုး သား	ကျေးရွာ အစားအသုံး	၅	၇၀၀၀၀၀	၁၇၀	၁၇၀	၃၄၀

ဝါး လူထုဝိပဿနာ လာမည့် (၄) နှစ်အတွက် အကျိုးပေးသော ဦးစားပေး ဖွံ့ဖြိုးတိုးတက်မှု လုပ်ငန်း အစီအစဉ်များအား ဖော်ပြပါ။

အဆင့်	ကျေးရွာအတွက် ဦးစားပေး ဖွံ့ဖြိုးတိုးတက်မှု လုပ်ငန်းစဉ်များ	အဆိုပြုသူ (အမျိုးသားများ/ အမျိုးသမီးများ/ အမျိုးသား + အမျိုးသမီး)	အခန်းကဏ္ဍ
၁	ဆေးပေးစနစ် တည်ဆောက်ခြင်း	စာမျိုး သား	ကျေးရွာ
၂	ကျေးရွာအတွင်း ရေပေးစနစ်	စာမျိုး သမီး	Livelihoods
၃			
၄			
၅			

ခေါင်းဆောင်၊ ကျေးရွာဝိပဿနာအထောက်အကူပြုကော်မတီမှ အတည်ပြုသည်။

အမည် ဒေါ်ကျသော်ခိုင် လက်မှတ် ခိုင် နေ့စွဲ ၈.၁၁.၂၀

တတိယနှစ်စက်ဝန်း

ပူထုဖ မဟို (မိမိ မိမိ) (တစ်ယောက်တည်း)
ကျေးဇူးတင်စွာ
မိုးကလပ်ကျေးရွာ

- အချိန် " " အ.လည် မဟို
- နေ့ရက် " " ၇. ၁၁. ၁၉
- နေရာ " " မိုးကလပ်ကျေးရွာ အစည်းအဝေးခန်းမ
- အကြောင်းအရာ " " ကျေးရွာ ပထမ အကြိမ် အစည်း အဝေး

တက်ရောက်သူ က - ၁၄
မ - ၂၀
ပ - ၃၄

ကျေးဇူးတင်စွာ မိုးကလပ်ကျေးရွာတွင် ပထမ အကြိမ်အစည်းအဝေးကို ဒီဇင်ဘာ ၇ ရက်နေ့တွင် ပ.ခ. ဝါသနာ အစည်း (၁) ကျေးရွာ အစည်း အဝေး ဖွဲ့စည်း ဖွဲ့စည်း ကော်မတီ ဖွဲ့စည်းခြင်း

(၂) အစည်းအဝေးအဖွဲ့ဝင်များ စွန့်ခွာခြင်း

(၃) စီမံကိန်း ဖိတ်ခေါ် ပြောဆိုခြင်း စာ. စု. လ. ဖြစ်

(၄) စီမံကိန်း မိမိ. အကြောင်းအရာ လ. ဖြစ်

(၅) ကျေးရွာအစည်းအဝေး အဖွဲ့ဝင်များ

(၆) လူထုက လုံးဝ ဝင်ရောက် လူထုအစည်းအဝေး အဖွဲ့ဝင်များ ဖြစ်ခြင်း စာ. ဖြစ်

အစည်းအဝေး (၁) ကျေးရွာ အစည်း အဝေး ဖွဲ့စည်း ဖွဲ့စည်း ကော်မတီ ဖွဲ့စည်းခြင်း ဝါသနာ

စု. ဖိတ်ခေါ် ဖြစ်ခြင်း အဖွဲ့ဝင်များ စု. ဖြစ်

အစည်း အဝေး အဖွဲ့ဝင်များ ဖြစ်ခြင်း စာ. ဖြစ်

အစည်းအဝေး (၂) ကျေးရွာ အစည်း အဝေး ဖွဲ့စည်း ဖွဲ့စည်း ကော်မတီ ဖွဲ့စည်းခြင်း စု. ဖြစ်

အစီအစဉ်(၃) အရ စီမံကိန်း ဖိတ်ခေါ်ကာ ၁၅၅၁ ခုနှစ် ကို ဆက်လက်
ရှင်းလင်းခဲ့ပါသည်။

အစီအစဉ်(၄) အရ ပျဉ်းမားရိုးကျ ဖွဲ့စည်းပုံ စီမံကိန်း မက်တရစ် အပိုင်း
ပြောဆိုပြီး စာအုပ် ၁၄၁ စာအုပ်နှင့် ရှင်းလင်း ဖော်ပြ
ခဲ့ပါသည်။

အစီအစဉ် (၅) အရ စေတနာ့ဝန်ထမ်းများ အဖွဲ့အစည်းများတွင် များစွာ
ကို ကာလကန်စွာ ဖွဲ့စည်းပေးရန် အလှူအတန်း အတိုး ပြန်လည်
အဖွဲ့အစည်း ဖွဲ့စည်းပေးရန် တွင် အဖွဲ့အစည်းကို အဖွဲ့
အဖွဲ့အစည်းတို့ ဖွဲ့စည်းပေးရန် အားပေး ဆုံးဖြတ်ပေး
ခဲ့ပါသည်။

အစီအစဉ်(၆) အရ ပျဉ်းမားရိုးကျ လုံးဝ ပြင်ဆင်ပေးရန် အဖွဲ့အစည်း
ပြန်လည်ဖွဲ့စည်းပေးရန် ဖွဲ့စည်းပေးရန် ပြောကြား ပါသည်။
ထို့အပြင် အဖွဲ့အစည်း တစ်ခုစီ ပြောကြား ပေး အစီအစဉ်(၆)
ကို စုစည်းပေး လိုက်ပါသည်။

မှတ်တမ်း တင်သူ

စာအုပ်
မင်းဆောင်အုပ်စု၊ လွှတ်
(အရင်းကိုင်)

၁၄။ ကဏ္ဍအလိုက်ဖွံ့ဖြိုးရေးဦးစားပေးလုပ်ငန်းများ

နောက်ဆက်တွဲ(၄) ခြားနားသောဆိုင်များအတွက် ဦးစားပေးဖွံ့ဖြိုးရေးလုပ်ငန်းစဉ်
 အနစ်ချင်
 မူရင်းသည်အား VPS နှင့် တွင်ထားရှိရပါမည်။ အခြားဌာနများနှင့် ညှိနှိုင်းရန်အတွက် မိတ္တူထား၊ TPIC သို့ရပါမည်။ MIS data အနေဖြင့်
 သွင်းရန် မလိုအပ်ပါ။

	ဆောင်	လုပ်ငန်း	မည်သူဦးစားပေးလဲ	ကျေးဇူးတင်တာဝန်သူ (သို့) ဆိုင်စု	ပြင်ပမှမည်သူ ထောက်ပံ့ မလဲ
အခြေခံအဆောက်အအုံ	၁	ဖွဲ့စည်းထူထောင်ရေး လမ်းညွှန်ခြင်း	<input checked="" type="checkbox"/> မ <input checked="" type="checkbox"/> ကျား	ကျေးဇူးတင်တာဝန် ဆိုင်စု	
	၂	ဖွဲ့စည်းထူထောင်ရေး လမ်းညွှန်ခြင်း	<input checked="" type="checkbox"/> မ <input type="checkbox"/> ကျား	ကျေးဇူးတင်တာဝန် ဆိုင်စု	
	၃	ကျေးဇူးတင်တာဝန် လမ်းညွှန်ခြင်း	<input checked="" type="checkbox"/> မ <input checked="" type="checkbox"/> ကျား	ကျေးဇူးတင်တာဝန် ဆိုင်စု	
	၄	အောက်ဖွဲ့စည်းရေး အောင်မြင်ရေးအဖွဲ့	<input type="checkbox"/> မ <input checked="" type="checkbox"/> ကျား	ကျေးဇူးတင်တာဝန် ဆိုင်စု	
	၅		<input type="checkbox"/> မ <input type="checkbox"/> ကျား		
အသက်မွေးဝမ်းကျောင်း	၁	အင်အားစနစ် လမ်းညွှန်ခြင်း	<input checked="" type="checkbox"/> မ <input type="checkbox"/> ကျား	ကျေးဇူးတင်တာဝန် ဆိုင်စု	
	၂		<input type="checkbox"/> မ <input type="checkbox"/> ကျား		
	၃		<input type="checkbox"/> မ <input type="checkbox"/> ကျား		
	၄		<input type="checkbox"/> မ <input type="checkbox"/> ကျား		
	၅		<input type="checkbox"/> မ <input type="checkbox"/> ကျား		
ကျန်းမာရေးနှင့် အာဟာရ	၁	အားလုံး ကျန်းမာရေးအဖွဲ့	<input checked="" type="checkbox"/> မ <input checked="" type="checkbox"/> ကျား	ကျေးဇူးတင်တာဝန် ဆိုင်စု	
	၂		<input type="checkbox"/> မ <input type="checkbox"/> ကျား		
	၃		<input type="checkbox"/> မ <input type="checkbox"/> ကျား		
	၄		<input type="checkbox"/> မ <input type="checkbox"/> ကျား		
	၅		<input type="checkbox"/> မ <input type="checkbox"/> ကျား		
ပညာရေး	၁		<input type="checkbox"/> မ <input type="checkbox"/> ကျား		
	၂		<input type="checkbox"/> မ <input type="checkbox"/> ကျား		
	၃		<input type="checkbox"/> မ <input type="checkbox"/> ကျား		

		<input type="checkbox"/> ဝ		
	၄	<input type="checkbox"/> တူး		
	၅	<input type="checkbox"/> ဝ		
	၆	<input type="checkbox"/> တူး		
အခြား	၇	<input type="checkbox"/> ဝ	ကျေးရွာ စီမံကိန်း	
		<input checked="" type="checkbox"/> တူး	၂၀၂၄	
	၈	<input type="checkbox"/> ဝ		
	၉	<input type="checkbox"/> တူး		
	၁၀	<input type="checkbox"/> ဝ		
	၁၁	<input type="checkbox"/> တူး		

ကျေးရွာ စေတနာ့ဝန်ထမ်း ၊ ကျေးရွာ / အုပ်စု စီ/ ထောက်

ကော်မတီဝင် အချက်အလက်များ

မူရင်းအုပ်စု

ကျေးရွာ	ကော်မတီအမည်	အမည်	စုန်းနံပါတ်
ပျံးကလပ်	စေတနာ့ဝန်ထမ်း	ဒေါ်ဖိလ်	-
"	စေတနာ့ဝန်ထမ်း	ဦးစံဝင်း	၀၄-၇၅၅၇၆၀၅၇၇
"	ကျေးရွာ စီ/ထောက်ကော်မတီ	ဒေါ်ကမာစိန်	-
"	ကျေးရွာ စီ/ထောက် ကော်မတီ	ဦးဌေးလင်း	-
"	ဝယ်ယူရေးဆပ်ကော်မတီ	ဦးစိုးစိန်	၀၄-၄၂၂၅၂၁၀၅
"	ဝယ်ယူရေးဆပ်ကော်မတီ	ဒေါ်စိုးဝင်း	၀၄-၄၄၁၅၁၇၀၆၇
"	ဝယ်ယူရေးဆပ်ကော်မတီ	-	-
"	လည်ပတ်ပြုပြင် ထိန်းသိမ်းခြင်း ဆပ်ကော်မတီ	ဒေါ်ခိုင်မာစိန်	-
"	လည်ပတ်ပြုပြင် ထိန်းသိမ်းခြင်း ဆပ်ကော်မတီ	ဦးဝင်းဝင်း	-
"	လည်ပတ်ပြုပြင် ထိန်းသိမ်းခြင်း ဆပ်ကော်မတီ	-	-
"	ကျေးရွာဘဏ္ဍာရေး စာရေး	ဦးစိုးစိန်	-
"	စောင့်ကြည့်ကြီးကြပ်ရေး ဆပ်ကော်မတီ	ဦးစိုးပွင့်	-
"	စောင့်ကြည့်ကြီးကြပ်ရေး ဆပ်ကော်မတီ	ဒေါ်စိန်ဌေး	-
"	စောင့်ကြည့်ကြီးကြပ်ရေး ဆပ်ကော်မတီ	-	-
"	ဝေဖန်အကြံပြုတိုင်ပင်ရေး	ဒေါ်အိန်စိန်	-
"	ဝေဖန်အကြံပြုတိုင်ပင်ရေး	ဦးစိုးမောင်	၀၄-၄၀၅၇၆၅၁၇

ပုံစံ - ၀ - ၁ ကျေးရွာအခြေခံအချက်အလက်များ (Form PC 1)

လမ်းညွှန်ချက်၊ ကျေးရွာတစ်ရွာသို့ ပထမဆုံးမိတ်ဆက်ပေးသူများအရက်သောအခါ လူထုစည်းရုံးရေးများသည် ကျေးရွာခေါင်းဆောင်များအား ကျေးရွာအချက်အလက်များကို မေတ္တာရပ်ခံ၍ တောင်းခံရသည်။ ဤအချက်အလက်များကို စီမံကိန်းမိတ်ဆက်အစည်းပေးပတ်ပိုင်ခံတောင်းခံရသည်။ စီမံကိန်းမိတ်ဆက်အစည်းပေးတွင် လူထုစည်းရုံးရေးများသည် ဤအချက်အလက်များအား စစ်ဆေးပြီး မှန်ကန်အောင်ပြုလုပ်ရမည်။ ဤနောက်တွင် လူထုစည်းရုံးရေးများမှ သတင်းအချက်အလက်ထဲသို့ Tablets မှ တဆင့် ဖြန့်ချိရမည်။			
ကျေးရွာခေါင်းဆောင် အမည် မိုးစမ်းလွန်း လွင်	ကျေးရွာခေါင်းဆောင်၏ ဖုန်းနံပါတ် ၀၇-၄၀၅၄၆၅၃	လူထုစည်းရုံးရေးအဖွဲ့အမည် မိုးစမ်းလွန်း	
မြည်နယ်တိုင်းဒေသကြီး ဧရာဝတီ	ဗြူနယ် ဗဟိုမြောက်	ကျေးရွာအုပ်စု ဧရာဝတီမြို့	ကျေးရွာ မိုးစမ်းလွန်း

က၊ လူဦးရေ

လူမျိုးစု	အိမ်ထောင်စုအရေအတွက်	ကိုးကွယ်သည့်ဘာသာ	အိမ်ထောင်စုအရေအတွက်
လူမျိုးစု (၁) - ကရင်	၆၃	ဘာသာ(၁) - မုတ္တံ	၆၃
လူမျိုးစု (၂) -----		ဘာသာ(၂) -----	
လူမျိုးစု (၃) -----		ဘာသာ(၃) -----	
လူမျိုးစု (၄) -----		ဘာသာ(၄) -----	
အခြား			
	အရေအတွက်		
မသန်စွမ်းသူများ	၂		
သက်ကြီးရွယ်အိုများ (၆၅ နှစ် နှင့် အထက်)	၁၁		

စစ်ဘေးရှောင်	
--------------	--

	အမျိုးသား(အရေအတွက်)	အမျိုးသမီး(အရေအတွက်)	စုစုပေါင်းအရေအတွက်
လူဦးရေ	160	159	319
လူမျိုးစု (၁) ကရင်	160	159	319
လူမျိုးစု (၂)-----			
လူမျိုးစု (၃)-----			
အခြား			
အိမ်ထောင်ဦးစီး	55	7	62

(ခ)အခြေခံအဆောက်အအုံ အသုံးအဆောင်များ

စာသင်ကျောင်း	အမှတ် ခြံပိ	ကျန်းမာရေး	အမှတ် စင်ပါ	ဘာသာရေးအဆောက် အအုံများ	အမှတ် ခြံပိ
အထက်တန်းကျောင်း	<input type="checkbox"/>	ဆေးရုံ	<input type="checkbox"/>	ဓေတီ	<input type="checkbox"/>
အလယ်တန်းကျောင်း	<input type="checkbox"/>	ကျန်းမာရေးဌာန	<input type="checkbox"/>	ဘုန်းကြီးကျောင်း	၂၉
မူလတန်းကျောင်း	<input type="checkbox"/>	ကျန်းမာရေးဌာနခွဲ	<input type="checkbox"/>	ဟိန္ဒူဘုရားကျောင်း	<input type="checkbox"/>
မူကြိုကျောင်း	<input type="checkbox"/>	ဆေးပေးခန်း	<input type="checkbox"/>	ခရစ်ယာန်ကျောင်း	<input type="checkbox"/>
အခြား	၂၉	အခြား	<input type="checkbox"/>	ဓလီ	<input type="checkbox"/>
မူပျံကျောင်း				အခြား	<input type="checkbox"/>
မှတ်ချက်		မှတ်ချက်		မှတ်ချက်	

(ဂ) ကျွမ်းကျင်သူများမှတ်တမ်း (ကျေးရွာတွင်နေထိုင်သော သို့မဟုတ် တခြားရွာမှလာရောက်သောကျွမ်းကျင်သူများ)

(ခ) စာသင်ကျောင်း			(၂) ကျန်းမာရေး			(၃) လက်မှုပညာရှင်		
	ရွာတွင်နေထိုင်သူ	အခြားရွာမှလာသူ		ရွာတွင်နေထိုင်သူ	အခြားရွာမှလာသူ		ရွာတွင်နေထိုင်သူ	အခြားရွာမှလာသူ
မူလတန်းပြဆရာ/မ	<input checked="" type="checkbox"/>	<input checked="" type="checkbox"/>	ဆရာဝန်	<input type="checkbox"/>	<input type="checkbox"/>	လက်သမား	<input checked="" type="checkbox"/>	<input type="checkbox"/>
အထက်တန်းပြဆရာ/မ	<input type="checkbox"/>	<input type="checkbox"/>	လက်ထောက်ကျန်းမာရေးမှူး	<input type="checkbox"/>	<input type="checkbox"/>	ယန်းရဲ	<input checked="" type="checkbox"/>	<input type="checkbox"/>
အလယ်တန်းပြဆရာ/မ	<input checked="" type="checkbox"/>	<input checked="" type="checkbox"/>	အပျိုးသမီးကျန်းမာရေးဆရာမ	<input type="checkbox"/>	<input type="checkbox"/>	လျှပ်စစ်ကျွမ်းကျင်ပီးသမား	<input type="checkbox"/>	<input type="checkbox"/>
ပုဂ္ဂိုလ်ဆရာ/မ	<input type="checkbox"/>	<input type="checkbox"/>	သားဖွားဆရာမ	<input type="checkbox"/>	<input type="checkbox"/>	ရေရိုက်သွယ်သူ	<input type="checkbox"/>	<input type="checkbox"/>
အခြား	<input type="checkbox"/>	<input type="checkbox"/>	ပြည်သူ့ကျန်းမာရေးလုပ်သား	<input checked="" type="checkbox"/>	<input type="checkbox"/>	စက်ပြင်ဆရာ	<input checked="" type="checkbox"/>	<input type="checkbox"/>
မှတ်ချက်			မှတ်ချက်			မှတ်ချက်		

(ဃ) ကျေးရွာသို့ ရောက်ရှိနိုင်သည့်လမ်းအခြေအနေ / ကျေးရွာတစ်ရွာသည် ၎င်း၏ကျေးရွာအုပ်စုနှင့် ဆက်သွယ်ထားသောလမ်းအခြေအနေ (အောက်ပါတို့ကိုပိုင်းပါ)

ကျောက်ကြမ်းလမ်း ကတ္တရာလမ်း တွန့်ကရစ်လမ်း ဓမ္မတော်ဆိုင်ကယ်လမ်း
 ကျောက်ခင်းလမ်း မြေသားလမ်း လှသွားလမ်း အခြား အကျလမ်း

(င) ကျေးရွာဖွံ့ဖြိုးမှုစီမံချက်

ပိုင်းပါ

(၁) လူထုဝေဟင်္ဂါပြင်ဆင်မှုစီမံကိန်းမစတင်မီ ဤကျေးရွာတွင်ကျေးရွာဖွံ့ဖြိုးမှု စီမံချက်ရှိခဲ့ပါသလား? ရှိပါသည်/မရှိပါ/မသိပါ

(၂) ရှိခဲ့ပါလျှင် ဤစီမံချက်ကို မည်သည့် ခုနှစ်တွင်ပြင်ဆင်ခဲ့ပါသနည်း? နှစ်---/---/မသိပါ

(၃) ဤစီမံချက်ကို ပြုနယ်မှအတည်ပြုခဲ့ပါသလား? ပြုခဲ့ပါသည်/မပြုခဲ့ပါ/မသိပါ

[Type text]

ပုံစံ - ၀၂ - စီမံကိန်းစက်ဝန်းအချိန်ဇယား (PC 2)

လမ်းညွှန်ရွာစား ကော့ရှားအုပ်စုအတွက် ဤစီမံကိန်းပြင်ဆင်မှုသည်	သက်ဆိုင်ရာ ကျရာရည်ရွယ်ချက်များ/ လက်ထောက်ရည်ညွှန်းချက်များ	စီမံကိန်းစက်ဝန်းအဆင့်တစ်ခုစီ ဖြစ်ပေါ်တိုင်း ကော့ရှားနှင့်
စည်းရုံးရေးမှူး/လက်ထောက်ရည်ညွှန်းချက်ထမ်း အမည် <u>ခေါ်ဂျော့ ချော်</u>		
မန.ရံ <u>၁၀.၇.၂၀</u>	စက်ဝန်းအား အမှတ်ဖြစ်ပါ <input type="checkbox"/> စက်ဝန်း(၁) <input type="checkbox"/> စက်ဝန်း(၂) <input type="checkbox"/> စက်ဝန်း(၃) /စက်ဝန်း (၄)	
ပြည်နယ်/တိုင်း <u>ရတနာ</u>	မြို့နယ် <u>မေတ္တာ</u>	ကော့ရှားအုပ်စု <u>အကျော်စွာ</u>
		ကော့ရှား <u>စိုးကျော်</u>

စီမံကိန်းအဆင့်ရွက်ဖူးအဆင့်များ	မန.ရံ		အစည်းအဝေးတွင် တက်ရောက်သူအရေအတွက်					
	စတင်သည့် မန.	ပြီးဆုံးသည့် မန.	အမျိုးသား အရေ အတွက်	အမျိုးသမီး အရေ အတွက်	အိမ်ထောင် စုအရ အတွက်	လူမျိုးစုတက်ရောက်သူ အရေအတွက် နှင့် လူမျိုးစုအမည်	အိမ်ထောင် စုမဲလိမ့်	အိမ်ထောင် စု %
၁။ ကော့ရှားစီမံကိန်း စီမံကိန်းအစည်းအဝေး	၂၈.၇.၂၀	၂၈.၇.၂၀	၁၅	၁၈	၁၅	၇၇၉ - ၂၅၅	၆၉	
၂။ ကော့ရှားခွဲ-မြို့စော စီမံကိန်းအစည်းအဝေး	၁၀.၇.၂၀	၁၀.၇.၂၀	၁၅	၁၇	၁၄	၇၇၉ - ၁၅၄	၆၉	
၃။ ကော့ရှားအုပ်စု လုပ်ငန်းဆိုင်ရာ ဝန်ထမ်းအစည်းအဝေး						၁		
၄။ မြို့နယ်အဆင့်စီမံကိန်းရေးဆွဲရေးနှင့် အကောင်အထည်ဖော်ရေး ကော်မတီ၏ စီမံကိန်း သုံးသပ်မှုအစည်းအဝေး			မရှိ	မရှိ	မရှိ	မရှိ		

[Type text]

ပုံစံ - ၀-၃ ကျေးရွာခွဲ ဖြန့်ဝေ ဦးစားပေးအစီအစဉ် (Form PC 3)

လယ်ယာနှင့်ရွာကွက် အဆင့်(၃)ကျေးရွာမျှော်မှန်းချက်အစည်းအဝေးဖြန့်ဝေသောအခါ ကျေးရွာစီမံကိန်း အထောက်အကူပြု
 ကော်မတီသည် လူထုစည်းရုံးရေးမှူးအကူအညီဖြင့် ဤပုံစံကိုပြည့်စုံအောင် ဖြည့်သွင်းရမည်။

လူထုစည်းရုံးရေးမှူး/ဝန်ထမ်း အမည် အောင်ကျော်စွာ

နေ့စွဲ ၅၀.၇.၂၇ စက်ဝန်းအား အမှတ်ပြစ်ပါ (✓) စက်ဝန်း(၀)
 စက်ဝန်း(၂) စက်ဝန်း(၃) စက်ဝန်း(၄)

ပြည်နယ်/တိုင်း မန္တလေး ဖြန့်ဝေ ငယ်စကော ကျေးရွာအုပ်စု ရွှေကျင် ကျေးရွာ မိုးကလပ်

က၊ အခက်အခဲအတားအဆီးများအားရွေးချေခြင်း - ယခုလက်ရှိအခြေအနေတွင်ဤကျေးရွာခွဲ ဖြန့်ဝေရေးအတွက် အဓိကအခက်အခဲအတားအဆီးများသည် မည်သည့်များဖြစ်ပါသနည်း။ (အမျိုးသား/သမီး အနည်းဆုံးအခက်အခဲ ၅ ခုစီခေါ်ပြပါ)

အုပ်စုခွဲရွေးချေမှုများမှ တင်ပြသောအခက်အခဲအတားအဆီးများ

ရွာတွင်းလမ်းမကောင်းအခြေအနေတွင် အခက်အခဲ ဖြစ်ပေါ်ပါသည်။	<input type="checkbox"/> ကျား ၃၀ ကျား + ၀
ကျေးရွာအုပ်စုအတွင်း အခြေအနေအရ အခက်အခဲ ဖြစ်ပေါ်ပါသည်။	<input type="checkbox"/> ကျား ၀၀ ကျား + ၀
ရွာတွင်း မီးဖိုချောင်ရုံ အခက်အခဲ ဖြစ်ပေါ်ပါသည်။	<input type="checkbox"/> ကျား ၀၀ ကျား + ၀
ကျေးရွာအုပ်စုအတွင်း အခြေအနေအရ အခက်အခဲ ဖြစ်ပေါ်ပါသည်။	<input type="checkbox"/> ကျား ၀၀ ကျား + ၀
ကျေးရွာအုပ်စုအတွင်း အခြေအနေအရ အခက်အခဲ ဖြစ်ပေါ်ပါသည်။	<input type="checkbox"/> ကျား ၀၀ ကျား + ၀

ခ၊ မျှော်မှန်းခြင်း နောင်လာမည့် (၅) နှစ် အတွင်း ကျေးရွာခွဲ ဖြန့်ဝေ မျှော်မှန်းလျာထားချက်များအား တင်ပြပါ။

အုပ်စုခွဲရွေးချေမှုများမှ တင်ပြသောအခက်အခဲအတားအဆီးများ

ရွာတွင်းလမ်းမကောင်းအခြေအနေတွင် အခက်အခဲ ဖြစ်ပေါ်ပါသည်။	<input type="checkbox"/> ကျား ၀၀ ကျား + ၀
ကျေးရွာအုပ်စုအတွင်း အခြေအနေအရ အခက်အခဲ ဖြစ်ပေါ်ပါသည်။	<input type="checkbox"/> ကျား ၀၀ ကျား + ၀
ရွာတွင်း မီးဖိုချောင်ရုံ အခက်အခဲ ဖြစ်ပေါ်ပါသည်။	<input type="checkbox"/> ကျား ၀၀ ကျား + ၀
ကျေးရွာအုပ်စုအတွင်း အခြေအနေအရ အခက်အခဲ ဖြစ်ပေါ်ပါသည်။	<input type="checkbox"/> ကျား ၀၀ ကျား + ၀

နမူနာ: ၁၁၁: ၈၈: ၀၉၅၀၉: ၈၀၇၂၁၀၉၂၅
 သင်တန်း: တက္ကသိုလ် ချောင်း
 □ ကျား □ မူ့မ ကျား + မ

၈။ လူထုစီမံကိန်း၏ လာမည့် (၄) နှစ်အတွက် အကျုံးမဝင်သော ဦးစားပေး ပွဲဦးတိုးတက်မှု လုပ်ငန်း အစီအစဉ်များအားဖော်ပြပါ။

ဦးစားပေးအဆင့်	ကျေးရွာအတွက် ဦးစားပေး ပွဲဦးတိုးတက်မှု လုပ်ငန်းစဉ်များ	အဆိုပြုသူ (အမျိုးသားများ/ အမျိုးသမီးများ/ အမျိုးသား + အမျိုးသမီး)	အခန်းကဏ္ဍ	ဦးစားပေး အဆင့် သတ်မှတ်ချက်	ခန့်မှန်း ကုန်ကျစရိတ်	အကျိုးခံစားခွင့်ရှိသူ နှင့် ပုဂ္ဂိုလ်ရေးအရအတွက်		
						ကျား	မ	စုစုပေါင်း
၀	ဗဟိုဌာန ကျွမ်းကျင်ရေးအဖွဲ့အစည်း ဖွဲ့စည်းခြင်း	နမူနာ: ၁၁၁: + နမူနာ: ၁၁၁: ၁၁၁:	လူမှုဝန်ထမ်း	၁	၅၀၀၀၀၀၀	၁၆၀	၁၅၇	၃၁၇
၂	ကျေးရွာအတွက် ဦးစားပေး ပွဲဦးတိုးတက်မှု လုပ်ငန်းစဉ်များ	နမူနာ: ၁၁၁: + နမူနာ: ၁၁၁: ၁၁၁:	ကျေးရွာ	၂	၅၀၀၀၀၀၀	၁၆၀	၁၅၇	၃၁၇
၃	အားလုံး အကျုံးမဝင်သော ပွဲဦးတိုးတက်မှု လုပ်ငန်းစဉ်များ	နမူနာ: ၁၁၁: + နမူနာ: ၁၁၁: ၁၁၁:	ကျေးရွာ	၃	၅၀၀၀၀၀၀	၁၆၀	၁၅၇	၃၁၇
၄	ကျေးရွာအတွက် ဦးစားပေး ပွဲဦးတိုးတက်မှု လုပ်ငန်းစဉ်များ	နမူနာ: ၁၁၁: + နမူနာ: ၁၁၁: ၁၁၁:	ကျေးရွာ	၄	၅၀၀၀၀၀၀	၁၆၀	၁၅၇	၃၁၇
၅								

၉။ လူထုစီမံကိန်း၏ လာမည့် (၄) နှစ်အတွက် အကျုံးမဝင်သော ဦးစားပေး ပွဲဦးတိုးတက်မှု လုပ်ငန်း အစီအစဉ်များအားဖော်ပြပါ။

အဆင့်	ကျေးရွာအတွက် ဦးစားပေး ပွဲဦးတိုးတက်မှု လုပ်ငန်းစဉ်များ	အဆိုပြုသူ (အမျိုးသားများ/ အမျိုးသမီးများ/ အမျိုးသား + အမျိုးသမီး)	အခန်းကဏ္ဍ
၁	ကျေးရွာအတွက် ဦးစားပေး ပွဲဦးတိုးတက်မှု လုပ်ငန်းစဉ်များ	နမူနာ: ၁၁၁: + နမူနာ: ၁၁၁: ၁၁၁:	level heads
၂			
၃			
၄			
၅			

ခေါင်းစာဆောင်၊ ကျေးရွာစီမံကိန်းအထောက်အကူပြုကော်မတီမှ အတည်ပြုသည်။

အမည်: အောင်ကျော် လက်မှတ်: [Signature] ဇူလိုင် ၃၀ ၂၀၁၉



ကျေးလက်ဒေသ ဖွံ့ဖြိုးတိုးတက်ရေး ဦးစီးဌာန
လူထုဝန်ထမ်း ဝန်ထမ်း



ပုဂ္ဂလိက ဝန်ထမ်း အစည်းအဝေး မှတ်တမ်း

နေ့ရက် : ၂၈.၇.၇၄
အချိန် : ၈.၀၀ မှ ၁၂.၀၀
နေရာ : မိုးကန်ရွာ အထူးကျောင်း

တက်ရောက်သူ ဦး ရှေ့ - ကျား (၁၅) မ - ပုဂ္ဂ (၁၈) စာရင်း (၃၃)

ကျေးကျွန်ုပ်တို့ ဒုတိယ မိုးကန်ဝန်ထမ်း မိုးကန်လုပ်ကျွေး ဦးစီးဌာနတွင် ကျွေး ပုစွန်
ပုထိုးပုထိုး ပြုပြင်ဆင်နွှဲ (ဝေလှည့်ဆောင်ရွက်) စာလွတ် ပထမ ကြိမ် ကျေး ဦး ကံစဉ်
နံ့ဆိုး ကို ကောက်ပါ နှစ်စဉ် များ ဖြစ်တော်မူ ပဲ အပိုင်

နှစ်စဉ် (၁) ကျေး ဦး ကံစဉ် ဆောင်ရွက် နေပြီး နေရာထိုင် အောက်ခြေ
ရပ်ကမ်း မိတ်ဆက်ရာတွင် ပုထိုးပုထိုး ဦး ရှေ့ ဦး ရှေ့ ဦး ရှေ့ ဦး ရှေ့ ဦး ရှေ့
လက်ထောက် ပုထိုး ပုထိုး ဦး ရှေ့ ဦး ရှေ့ ဦး ရှေ့ ဦး ရှေ့ ဦး ရှေ့

ထို့အပြင် နှစ်စဉ် (၂) ကျေး ဦး ကံစဉ် နံ့ဆိုး လှည့်ပတ်ချက် နား
ပုထိုးပုထိုး ဦး ရှေ့ ဦး ရှေ့ ဦး ရှေ့ ဦး ရှေ့ ဦး ရှေ့

နှစ်စဉ် (၃) ကျေး ဦး ကံစဉ် မိတ်ဆက် (၁၅) ချက် နား စည်း ဦး ရှေ့
ဦး ရှေ့ ဦး ရှေ့ ဦး ရှေ့ ဦး ရှေ့ ဦး ရှေ့ ဦး ရှေ့ ဦး ရှေ့ ဦး ရှေ့ ဦး ရှေ့
ပုထိုးပုထိုး ဦး ရှေ့ ဦး ရှေ့ ဦး ရှေ့ ဦး ရှေ့ ဦး ရှေ့

နှစ်စဉ် (၄) ကျေး ဦး ကံစဉ် ပုထိုးပုထိုး ဦး ရှေ့ ဦး ရှေ့ ဦး ရှေ့
ကန်ဝန်ထမ်း နား စည်း လမ်း အောက်ခြေ

နှစ်စဉ် (၅) ကျေး ဦး ကံစဉ် ဆောင်ရွက် ဖြစ်လျှင် ဦး ရှေ့ ဦး ရှေ့
မိုးကန် ဦး ရှေ့ ဦး ရှေ့ ဦး ရှေ့ ဦး ရှေ့ ဦး ရှေ့ ဦး ရှေ့ ဦး ရှေ့ ဦး ရှေ့



ကျေးလက်ဒေသ ဖွံ့ဖြိုးတိုးတက်ရေး ဦးစီးဌာန
လူထုပတ်ဝန်းကျင် ဝိပဿနာဌာန



..... မြောက်ဧရာဝတီတိုင်းဒေသကြီး..... အစည်းအဝေး မှတ်တမ်း

နေ့ရက် | | | ၂၀၂၀.၀၅.၂၇
 အချိန် | | | နံနက် ၈:၀၀ နာရီ
 နေရာ | | | ရန်ကင်းမြို့နယ်၊ ရွှေတောင်ကျေးရွာ

ကျေးရွာ ဖွံ့ဖြိုးရေး ဝန်ထမ်းများနှင့် ကျေးရွာ အဖွဲ့ဝင်များ စုံတည်း နှစ်စဉ် ပြန်လည် ကမည်း
 မြူရှင်း နှုတ်ခွင့် ပါသည်။

ထိုကော်မတီဝင်များသည် ပါဝင်သော ဖွံ့ဖြိုးရေး ဝန်ထမ်းများ (PRA) ကို
 ဦးစီးဌာန၊ ရွာ၊ မြို့ ဦးစီးဌာနဖြင့် ပြန်လည် ယုံ့ စပ် ဆွေးနွေး ကာ လိုက်လံ
 များ ကို ပြန်လည် ဖြည့်စွက်ခွင့် ပါသည်။

ကော်မတီ ဝန်ထမ်း အဖွဲ့ဝင်များ နှင့် ကျေးရွာ ဖွံ့ဖြိုးရေး ဝန်ထမ်းများ
 တက်ရောက် လာသော ကော်မတီဝင် များ ဖွဲ့စည်း ကျေးရွာ ဖွံ့ဖြိုးရေး ဝန်ထမ်း
 စာရွက် အောက်ဖြင့် ခုတ်ပေး နှစ်စဉ် ကော်မတီ ဝန်ထမ်း နှင့် ကော်မတီ ဝန်ထမ်း
 ချိန်ဆိုင် ကော်မတီ ဝန်ထမ်း ကို လုပ်ဆောင်ခွင့် ပါသည်။

မှတ်တမ်း တင်သူ
 ဦးစိုးညွန့်
 စာရေးလုပ်ငန်း



ကျေးလက်ဒေသ ဖွံ့ဖြိုးတိုးတက်ရေး ဦးစီးဌာန

လူထုဝန်ထမ်း ဝန်ထမ်းများ

..... ဦးစီးဌာနအတွင်း အစည်းအဝေး မှတ်တမ်း



နေ့ရက် | | ၂၀၂၀. ၀၉. ၂၅
 အချိန် | | နံနက် ၈:၀၀ နာရီ
 နေရာ | | မြန်မာ့အသံ ရုပ်မြင်ွှေသံဇာတိ

ကျေးဇူးတင်စွာ ကျင်းပခဲ့သော မြန်မာ့အသံ ရုပ်မြင်ွှေသံဇာတိ အစည်းအဝေး မှတ်တမ်း
 အကျဉ်းချုပ် အကျဉ်းချုပ် အကျဉ်းချုပ် အကျဉ်းချုပ် အကျဉ်းချုပ် အကျဉ်းချုပ်

အစည်းအဝေး အကျဉ်းချုပ် အကျဉ်းချုပ် အကျဉ်းချုပ် အကျဉ်းချုပ် အကျဉ်းချုပ် အကျဉ်းချုပ်
 အကျဉ်းချုပ် အကျဉ်းချုပ် အကျဉ်းချုပ် အကျဉ်းချုပ် အကျဉ်းချုပ် အကျဉ်းချုပ်

အကျဉ်းချုပ် အကျဉ်းချုပ် အကျဉ်းချုပ် အကျဉ်းချုပ် အကျဉ်းချုပ် အကျဉ်းချုပ်
 အကျဉ်းချုပ် အကျဉ်းချုပ် အကျဉ်းချုပ် အကျဉ်းချုပ် အကျဉ်းချုပ် အကျဉ်းချုပ်

အကျဉ်းချုပ် အကျဉ်းချုပ် အကျဉ်းချုပ် အကျဉ်းချုပ် အကျဉ်းချုပ် အကျဉ်းချုပ်
 အကျဉ်းချုပ် အကျဉ်းချုပ် အကျဉ်းချုပ် အကျဉ်းချုပ် အကျဉ်းချုပ် အကျဉ်းချုပ်

အကျဉ်းချုပ် အကျဉ်းချုပ် အကျဉ်းချုပ် အကျဉ်းချုပ် အကျဉ်းချုပ် အကျဉ်းချုပ်
 အကျဉ်းချုပ် အကျဉ်းချုပ် အကျဉ်းချုပ် အကျဉ်းချုပ် အကျဉ်းချုပ် အကျဉ်းချုပ်

အကျဉ်းချုပ် အကျဉ်းချုပ် အကျဉ်းချုပ် အကျဉ်းချုပ် အကျဉ်းချုပ် အကျဉ်းချုပ်
 အကျဉ်းချုပ် အကျဉ်းချုပ် အကျဉ်းချုပ် အကျဉ်းချုပ် အကျဉ်းချုပ် အကျဉ်းချုပ်



ကျေးလက်ဒေသ ဝံ့ဖြိုးတိုးတက်ရေး ဦးစီးဌာန
လူထုပတ်ပြု ဝိမံကိန်း
.....ဒီဂရီပညာရေးဌာန.....အစည်းအဝေး မှတ်တမ်း



နေ့ရက် | | ၂၀၂၀.၀၅.၂၄
အချိန် | | ၈:၀၀ မှ ၉:၀၀
နေရာ | | ဝန်ကြီးဌာန

- စီမံကိန်းဌာန - ဦးဇော်လင်း၊ ဦးကျော်စွာ၊ ဒေါ်မာမာ
 - အထွေထွေဌာန - ဦးစိုးဝင်း
 - စာရေးရာဌာန - ဦးဝင်း၊ ဦးကျော်စွာ၊ ဒေါ်မာမာ
 - ပညာရေးဌာန - ဦးဝင်း၊ ဦးကျော်စွာ၊ ဒေါ်မာမာ
 - အထွေထွေဌာန - ဦးကျော်စွာ၊ ဒေါ်မာမာ
 - ဝန်ကြီးဌာန - ဦးကျော်စွာ၊ ဒေါ်မာမာ
 - အထွေထွေဌာန - ဦးကျော်စွာ၊ ဒေါ်မာမာ
- ကော်မရှင်များနှင့် ကျေးဇူးတင်စာများ ပို့ဆောင်ပေးခြင်း၊ ပြန်လည်
ဖြေဆိုပေးခြင်း စသည်တို့ကို ဖော်ပြခဲ့သည်။
- ထို့နောက် ကျေးဇူးတင်စာများ ပြောကြားပြီး ကိုယ်တိုင် အားကိုး
ရမည့်အားဖြင့် ဖော်ပြခဲ့သည်။

မှတ်တမ်း တင်သူ
ဦးစိုးဝင်း
(အထွေထွေဌာန)

တက္ကသိုလ် ဦးစားလုပ်ငန်းချုပ်စာရင်း ဇယား

ဇယားအမျိုးအမည်	ဦးစားလုပ်ငန်းအမျိုးအမည်	လုပ်ငန်းအမျိုးအမည်	အသုံးပြုမှု (အမှန်ဖြစ်ရန်)			ခုနှစ်	စတင်အသုံးပြုစဉ် (စတင်နေ့)	ပတ်စပတ်
			ကုမ္ပဏီ	မ	ကုမ္ပဏီ			
အခြေခံအဆောက်အအုံ (လမ်း/တံတား/ရေအိမ်/ရေကန်)	၀	အခြေခံအဆောက်အအုံ			✓			
	၂	အခြေခံအဆောက်အအုံ			✓			
	၃	အခြေခံအဆောက်အအုံ			✓			
	၄							
	၅							
အခြေခံအဆောက်အအုံ (အခြေခံအဆောက်အအုံ)	၀							
	၂							
	၃							
	၄							
	၅							
အခြေခံအဆောက်အအုံ (အခြေခံအဆောက်အအုံ)	၀	အခြေခံအဆောက်အအုံ			✓			
	၂							
	၃							
	၄							
	၅							
အခြေခံအဆောက်အအုံ (အခြေခံအဆောက်အအုံ)	၀							
	၂							
	၃							
	၄							
	၅							
အခြေခံအဆောက်အအုံ (အခြေခံအဆောက်အအုံ)	၀							
	၂							
	၃							
	၄							
	၅							