

ပြည်ထောင်စုသမ္မတမြန်မာနိုင်ငံတော်အစိုးရ
စိုက်ပျိုးရေး၊ မွေးမြူရေးနှင့်ဆည်မြောင်းဝန်ကြီးဌာန
ကျေးလက်ဒေသဖွံ့ဖြိုးတိုးတက်ရေးဦးစီးဌာန
ပုဏ္ဏားကျွန်းမြို့နယ်



လူထုဗဟိုပြုစီမံကိန်း

National Community Driven Development Project



ကျေးရွာဖွံ့ဖြိုးရေးအစီအစဉ်

Village Development Plan (VDP)

ပုဏ္ဏားကျွန်းမြို့နယ်၊ ဘဲခိုးကြိမ်ချောင်းအုပ်စု၊ မာန်အောင်သားကျေးရွာ

၂၀၁၉ ခုနှစ်

မာတိကာ

အကြောင်းအရာ	စာမျက်နှာ
၁။ မြို့နယ်ပြင်မြေပုံ	၃
၂။ ကျေးရွာအုပ်စုမြေပုံ	၄
၃။ ကျေးရွာအုပ်စုတွင်ပါဝင်သော ကျေးရွာများစာရင်း	၄
၄။ ကျေးရွာသမိုင်းကြောင်း (ကျေးရွာအခြေခံအချက်အလက်များ)	၅
၅။ လူထုပူးပေါင်းပါဝင်သော လူမှုဆန်းစစ်ခြင်းနှင့်အကဲဖြတ်ခြင်းလုပ်ငန်းစဉ် (PSA/PRA) အကျဉ်းချုပ်ဇယား	၆
၆။ လူမှုရေး နှင့် အရင်းအမြစ်ပြင်မြေပုံ	၇
၇။ လူမှုရေး နှင့် အရင်းအမြစ်ပြင်မြေပုံ သုံးသပ်ချက်	၈
၈။ ဥစ္စာနေကြွယ်ဝမှုအဆင့် သတ်မှတ်ချက်ပြပုံ	၉
၉။ ဥစ္စာနေကြွယ်ဝမှုအဆင့်သတ်မှတ်ချက်ဇယား သုံးသပ်ချက်	၁၀
၁၀။ အရင်းအမြစ် အသုံးပြုမှုနှင့်ထိန်းချုပ်မှု	၁၁
၁၁။ အရင်းအမြစ် အသုံးပြုမှုနှင့်ထိန်းချုပ်မှု သုံးသပ်ချက်	၁၂
၁၂။ ရာသီခွင်ပြဇယား	၁၃
၁၃။ ရာသီခွင်ပြဇယား သုံးသပ်ချက်	၁၄
၁၄။ ပင့်ကူအိမ်ပြပုံ (ကျား၊မ)	၁၅
၁၅။ ပင့်ကူအိမ် သုံးသပ်ချက် (ကျား၊မ)	၁၆
၁၆။ အဖွဲ့အစည်းချိတ်ဆက်မှုပြပုံ	၁၇
၁၇။ အဖွဲ့အစည်းချိတ်ဆက်မှုပြပုံ သုံးသပ်ချက်	၁၈
၁၈။ အမျိုးသမီး၊ အမျိုးသားများ၏ အခက်အခဲပြဿနာများ	၁၉-၂၀
၁၉။ အမျိုးသမီး၊ အမျိုးသားများ၏ မျှော်မှန်းချက်များ	၂၁-၂၂
၂၀။ ဦးစားပေးလုပ်ငန်းများရွေးချယ်ခြင်းဇယား	၂၃
၂၁။ ကျေးရွာအချက်အလက်များ (ပုံစံ-၁)	၂၄-၂၅-၂၆
၂၂။ စီမံကိန်းအချိန်ဇယား (ပုံစံ-၂)	၂၇
၂၃။ ကျေးရွာဖွံ့ဖြိုးရေးဦးစားပေးအစီအစဉ် (ပုံစံ-၃)	၂၈-၂၉-၃၀
၂၄။ ကျေးရွာအုပ်စုစီမံကိန်းလုပ်ငန်းခွဲရွေးချယ်ခြင်း (ပုံစံ-၄)	၃၁
၂၅။ အစည်းအဝေးမှတ်တမ်းများ	၃၂-၃၃
၂၆။ ကဏ္ဍအလိုက်ဦးစားပေးဖွံ့ဖြိုးရေးလုပ်ငန်းစဉ်များ	၃၄
၂၇။ ကျေးရွာဖွံ့ဖြိုးရေးအစီအစဉ်ဆောင်ရွက်မှုမှတ်တမ်းဓာတ်ပုံများ	၃၅

၁။ မြို့နယ်ပြမြေပုံ

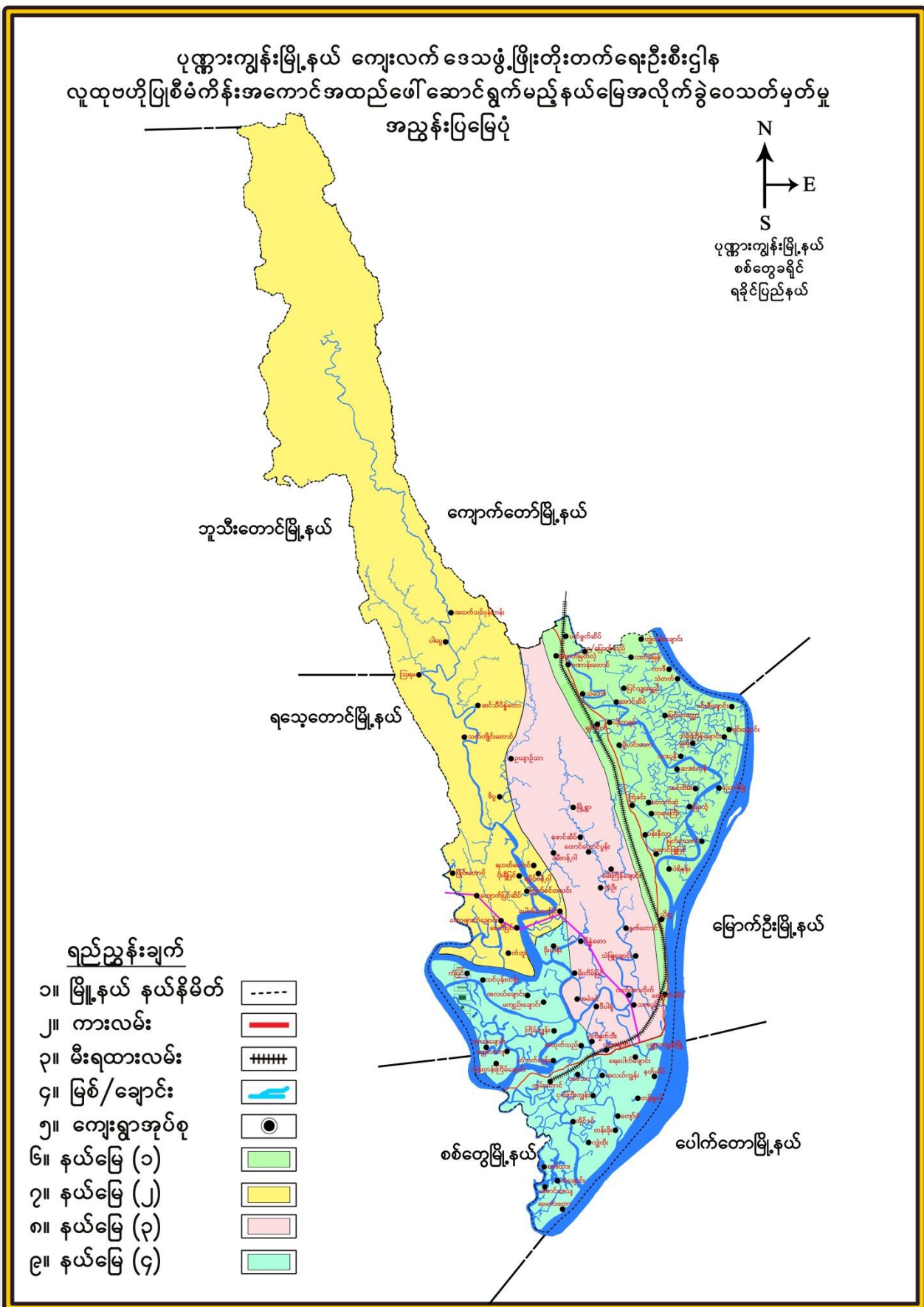

၂။ ကျေးရွာအုပ်စုမြေပုံ

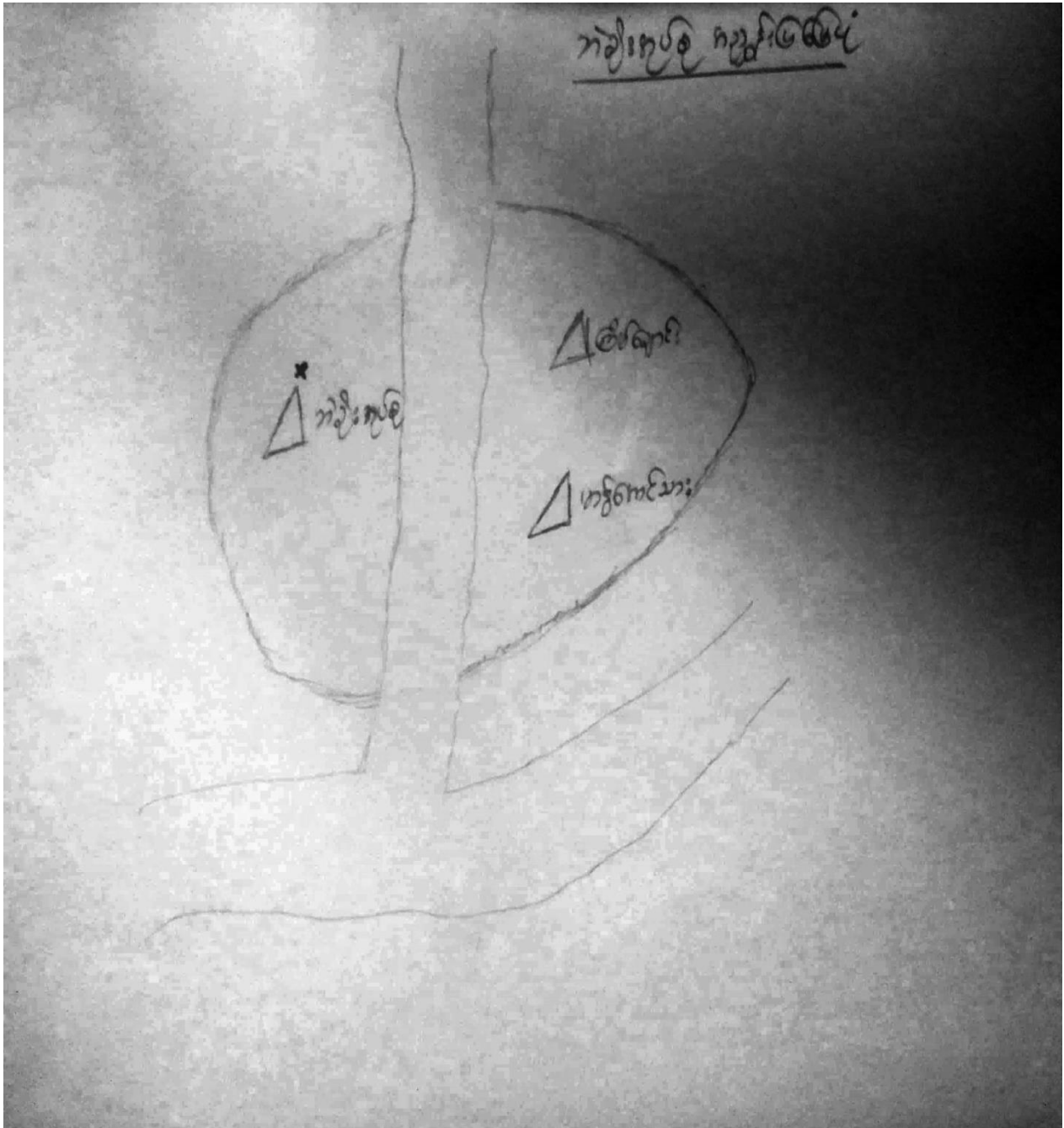

၃။ ကျေးရွာအုပ်စုတွင်ပါဝင်သော ကျေးရွာများစာရင်း

စဉ်	ကျေးရွာအုပ်စုအမည်	စဉ်	ကျေးရွာအမည်
၁။	ဘဲခိုးကြိမ်ရောင်း	၁။	ဘဲခိုး
		၂။	ကြိမ်ရောင်း

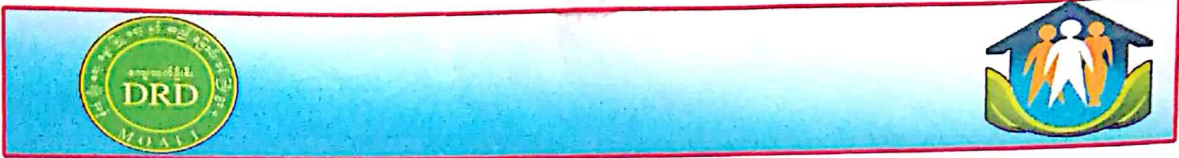

မာန်ဘောင် သား ကျေးရွာ သမိုင်း

မာန်ဘောင် သား ကျေးရွာကို ၁၂၃၀ ခုနှစ်တွင် စတင် တည်ထောင်ခဲ့ပါသည်။
ရွာစတင်တည်ထောင်ခဏ်က အဖျားဝေ ကွာသော ရခိုင် ဖြစ်နယ်ကောင်း ဟိုင်း၊
မေဃဝတီ ဒေသမှ ရခိုင် ဖြစ်နယ် ခင်ရှိုး ဤကစဉ် ကလျား ထွက် ဖြေး လာ ဣသော အိမ်ထောင်
စု အနည်းငယ် ဖြစ် ခု ရုံး ကာ ယိုး ချောင်း ဟို ကျွဲ လမ်း ချောင်း အစပ် ကမ်း ၃ ဖူး တွင် ရွာတည်
မည် ဟု ဆုံး ဖတ် ခဲ့ ကြပါ သည်။

ရွာအမည်ထား ကြမည် ဆိုသော အခါ မိမိတို့ မွေးရပ် မြေ ဇာတိ ဖြစ်သော
မာန်ဘောင် ကျေး ကို အဖွဲ့သတ် ရ စေရန် ရည်ရွယ်၍ မာန်ဘောင် သား ကျေး ရွာဟု
ရှေးကပင် အစဉ် အဆက် ခေါ်ဝေါ် လာခဲ့ ကြ ပေ သည်။ ကျေး ရွာတွင် လည်း
ထွက် ဖြေး လာ ခဲ့ ကြ ခင် က ယူ သောင် လာ ခဲ့ သော နွား လှည်း တွင် တပ် ဆင်သော
ကျောက် လှည်း အီး များ ကို လည်း ယူ စေ က် တိုင် သက် သေ အထောက် အထား ဤ ရှေး
ဆဲ ဖြစ် ပါ သည်။

ကျေးရွာသား အများ စု မှာ လယ် ယာ လုပ် နှ်း ကို အစို ကထား လုပ် ကိုင်
ကြပါသည်။ ကျေးရွာတစ်ရွာလုံး ဗုဒ္ဓဘာသာ ကို ကွယ်ကြမ်း ရိုးသား စွာဖြင့် လုပ်
ကိုင် ဆား သောက် ရေ ထိုင် လျက် ဤ ကြ ပေ သည်။

မြောင်သု

ဦးထွန်းကျော်စိန်

မှတ်တမ်း တင်သူ

ဦးသိန်းဝဏ္ဏ

၅။ လူထုပူးပေါင်းပါဝင်သော လူမှုဆန်းစစ်ခြင်းနှင့်အကဲဖြတ်ခြင်းလုပ်ငန်းစဉ် (PSA/PRA)အကျဉ်းချုပ်ဇယား

စဉ်	အကြောင်းအရာ	ရက်စွဲ	ဦးတည်အုပ်စု	တက်ရောက်သူ			အဓိကဆွေးနွေးချက်များ
				ကျား	မ	ပေါင်း	
၁	လူမှုရေးနှင့် အရင်း မြစ်ပြမြေပုံ	၂.၁.၂၀၁၉	ရပ်မိရပ်ဖများ၊ ချမ်းသာ၊ အလယ်အလတ်၊ နွမ်းပါး၊ အမျိုးသမီး၊ အမျိုးသား၊ သက်ကြီးရွယ်အိုများ	၂၈	၄၅	၇၃	အဓိကသက်မွေးဝမ်းကျောင်း၊ လမ်းပန်းဆက်သွယ်ရေး၊ သီးခြား နေအုပ်စုမရှိ၊ ယာ/မြေအနည်း ငယ်ရှိ
၂	ဥစ္စာဓနကြွယ်ဝမှု အဆင့်သတ်မှတ် ချက်	၂.၁.၂၀၁၉	ရပ်မိရပ်ဖများ၊ ချမ်းသာ၊ အလယ်အလတ်၊ နွမ်းပါး၊ အမျိုးသမီး၊ အမျိုးသား၊ သက်ကြီးရွယ်အိုများ	၂၈	၄၅	၇၃	ချမ်းသာ၊ အလယ်အလတ်၊ အဆင် မပြေ၊ ဆင်းရဲနွမ်းပါး (၄)မျိုးခွဲ၊ အလုပ်အကိုင်နည်းပါး၊ အရင်းအနှီး မရှိ၊ သောက်သုံးရေအခက်ခဲရှိ။
၃	ပိုင်ဆိုင်မှုသုံးသပ် ခြင်း	၂.၁.၂၀၁၉	ရပ်မိရပ်ဖများ၊ ချမ်းသာ၊ အလယ်အလတ်၊ နွမ်းပါး၊ အမျိုးသမီး၊ အမျိုးသား၊ သက်ကြီးရွယ်အိုများ	၂၈	၄၅	၇၃	အရင်းအမြစ်များကို သုံးစွဲရာတွင် အမျိုးသမီး၊ အမျိုးသားအတူသုံး စွဲကြသော်လည်း ထိန်းချုပ်ရာတွင် အမျိုးသားများက ထိန်းချုပ်ကြပါ သည်။
၄	ရာသီခွင်ပြ ပြက္ခဒိန်	၂.၁.၂၀၁၉	ရပ်မိရပ်ဖများ၊ ချမ်းသာ၊ အလယ်အလတ်၊ နွမ်းပါး၊ အမျိုးသမီး၊ အမျိုးသား၊ သက်ကြီးရွယ်အိုများ	၂၈	၄၅	၇၃	စိုက်ပျိုးရေး၊ ရာသီဥတု၊ ပွဲလမ်း သဘင်၊ ကျန်းမာရေး၊ ရေရရှိမှု၊ ဝင်ငွေ/ထွက်ငွေ စသည့်တို့ကို ဆွေးနွေးကြပါသည်။
၅	ပင့်ကူအိမ်သုံးသပ် ခြင်း	၂.၁.၂၀၁၉	ရပ်မိရပ်ဖများ၊ ချမ်းသာ၊ အလယ်အလတ်၊ နွမ်းပါး၊ အမျိုးသမီး၊ အမျိုးသား၊ သက်ကြီးရွယ်အိုများ	၂၈	၄၅	၇၃	အမျိုးသားများနှင့်နှိုင်းယှဉ်လျှင် အမျိုးသမီးများ၏အဓိကပြဿနာ မှာ လူမှုဆက်ဆံရေးနည်းပါးခြင်း၊ လုပ်ပိုင်ခွင့်၊ ဆုံးဖြတ်ချက်ချခြင်း နှင့် အိမ်မှုကိစ္စကိုသာ လုပ်ကိုင် နေရပါသည်။
၆	ပင်းပုံစံ	၂.၁.၂၀၁၉	ရပ်မိရပ်ဖများ၊ ချမ်းသာ၊ အလယ်အလတ်၊ နွမ်းပါး၊ အမျိုးသမီး၊ အမျိုးသား၊ သက်ကြီးရွယ်အိုများ	၂၈	၄၅	၇၃	ကျေးရွာအတွင်းရှိအဖွဲ့အစည်း အချင်းချင်းနှင့် ပြင်ပအဖွဲ့အစည်း များ အပြန်အလှန်ချိတ်ဆက်မှု အခြေအနေအား ဆွေးနွေးကြ ပါသည်။

အင်္ဂါကျွန်း၊ အင်္ဂါကျွန်း၊ အင်္ဂါကျွန်း

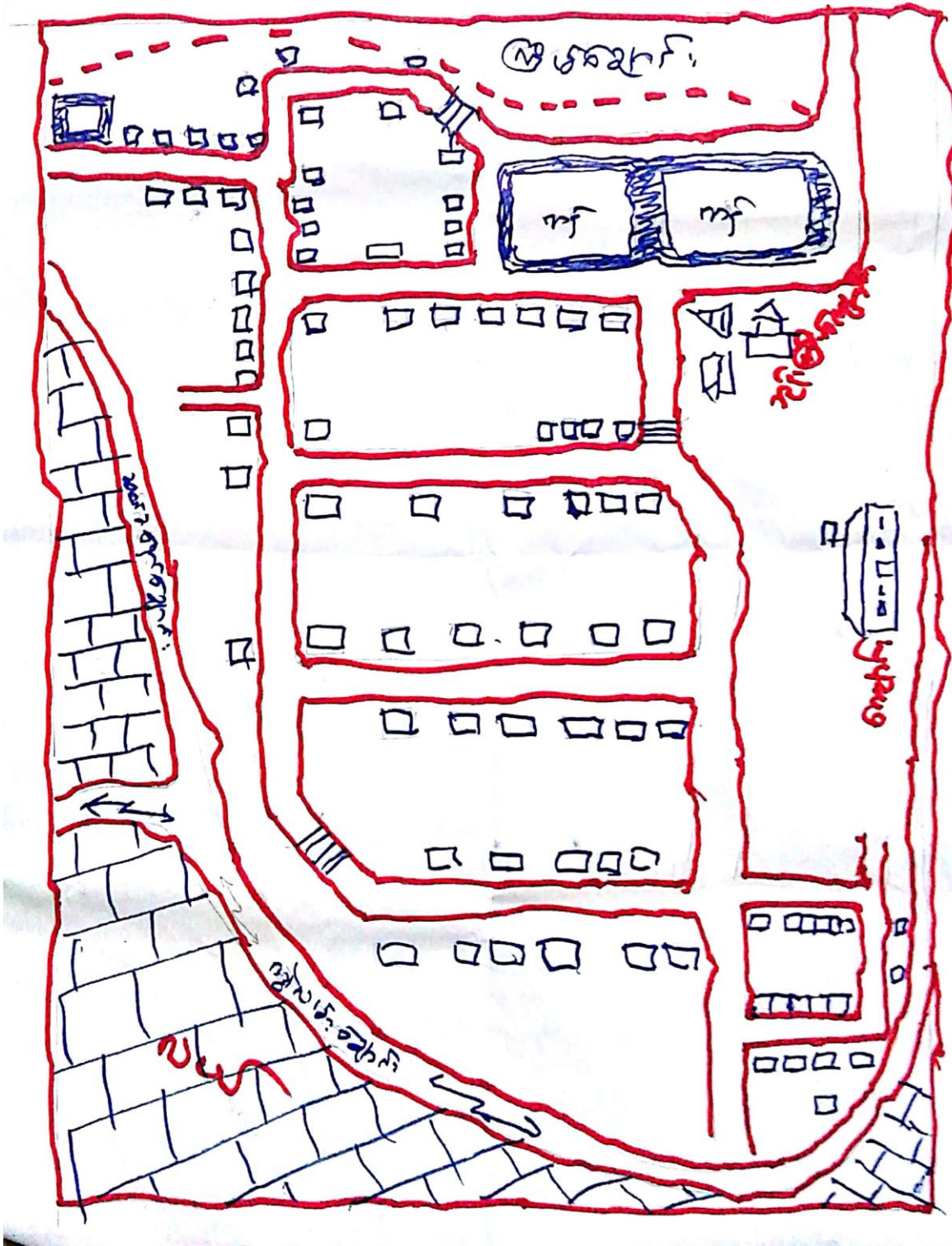

လူမှုရေး အမြင်ပြုစေရန်

ဆွေးနွေးခြင်းနှင့် သုံးသပ်ချက်

- * အိမ်ခြေ ၉၀ ခန့် ရှိပြီး လယ်လုပ်ငန်းအား (၅၀%) အဓိကထားလုပ် ကိုင်ကြပါသည်။ ရေလုပ်ငန်း နှင့် ကူးသန်းရောင်းဝယ်ရေး လုပ်ကိုင်သူ လည်း ရှိပါသည်။
- * လယ်လုပ်ငန်း မလုပ်ဘဲ အချိန်နှင့် ငါးဖမ်းလုပ်ငန်း လုပ်ကိုင်ကြသည်။
- * လက်လုပ်လက်စား များလည်း ရှိပါသည်။
- * လွန်ခဲ့သော ၅ နှစ် အတွင်း ဘဏ်လုပ်ငန်းကြီးများနှင့် ဆက်သွယ်ပြီး သောက်ရေလျှော် မွေးမြူရေးဝန်ရုံများနှင့် အိမ်အဆောက်အအုံနှင့် လယ်ကွင်းများ၊ သစ်ကမ်း များပျက်စီးခဲ့ပါသည်။
- * စီးပွားရေးအဆင်မပြေမှုကြောင့် ပြည်ပနှင့် အခြားဒေသများသို့ သွားရောက် လုပ်ကိုင်ကြသူများလည်း ရှိပါသည်။
- * ကျေးရွာမှ ဖြိုးတိုးတက်စေရန်
 - ကျေးရွာလမ်း
 - ဖြိုးတိုးများ
 - သောက်ရေခြံခင်းရိုးများ ပြုလုပ်ပေးခြင်းဖြင့် ကျေးရွာမှ ဖြိုးတိုး တိုးတက်လာစေနိုင်ပါသည်။

ဥစ္စာနေကြွယ်ဝမှု အဆင့် သတ်မှတ်ချက်

အမျိုးအစား	သတ်မှတ်ချက်ညွှန်းကြီး	ဒဂါးစတာစုစာရင်း အတွက်	စာရင်းအင်း
ချမ်းသာ	လယ်ဧက ၅၀ ပါး၊ ပျဉ်စိပျဉ် စောင်၊ လယ်စွန်စက်၊ စက်ကွပ် ပါး၊ ကျွဲ ၁ စကောင်	၁၀	
အလယ်အလတ်	လယ်ဧက ၂၀ ပါး၊ ပျဉ်စိပျဉ် စောင်၊ လယ်စွန်စက်၊ စက် ကွပ်ပါး၊ ကျွဲ ၄ စကောင်	၄၀	
အဆင်းမပြေ	လယ်ဧက ၁၀ ပါး၊ စက်ကွပ် စပါးအမှားလျှင်	၄၀	
အပွင့်အဆင်းမပြေ	လက်လုပ်လက်စား၊ ဤဧက ကျပ်ပါး၊ ရေခဲ၊ ပျဉ်စိပျဉ် စပါးအမှား၊ ကောက်လျှင် ထမ်း	၁၇	

ဥစ္စာနေကြွယ်ဝမှု

ဆွေးနွေးမှုနှင့် သုံးသပ်ချက်

- ✦ ဆင်းရဲသောအိမ်ထောင်စု ၅၆% ခန့် ရှိပါသည်။ ဆင်းရဲရတာ အကြောင်းအရာ အပိုင်အစိုင်ပူဖောင်းခြင်း၊ နှင့် အကြွေးသံသာရာ နဲ့ လျင်လျင်နဲ့ သောကြောင့် ဖြစ်ပါသည်။
- ✦ ဆွေးနွေးရေးလုပ်ငန်း နှင့် ရောလုပ်ငန်း လုပ်ရန် အရင်းအနှီး မရှိပါ။ အရင်းအနှီးအတွက် အသေးစားပေးငွေထုတ်ပေးလျှင် ဆင်းရဲသူများ အဆင်ပြေလာနိုင်ပါသည်။
- ✦ စီမံကိန်းလုပ်ငန်း အလုပ်များတွင် ဆင်းရဲသူများအား ဦးစားပေး လုပ်ကိုင်စေလျှင် ဝင်ငွေရရှိပြီး ဆင်းရဲမှုပျောက်နင်းလာနိုင်ပါသည်။
- ✦ လုပ်အားခအား ဝန်းတူပေးလျှင် ဝင်ငွေပိုမိုရရှိပြီး အမျိုးသမီး ခွဲဝမ်းရည်ဖြင့် စာတတ်လာစေ နိုင်ပါသည်။
- ✦ အလုပ်အကိုင် အခွင့်အလမ်း နည်းပါးပါသည်။

၁၀။ အရင်းအမြစ် အသုံးပြုမှုနှင့်ထိန်းချုပ်မှု

အရင်းအမြစ် သုံးစွဲမှု ပုံစံပြဿနာ (မာန်အောင်သာရွာ)



ကောလိပ်ကွင်း

စက်ချိုင်း

ရေပင်

ရေကန်

ပင်

ချောင်း

စာသစ်ကျောင်း

ချင်းဦးကျောင်း

အရင်းအမြစ် ထိန်းချုပ်မှု ပုံစံပြဿနာ (မာန်အောင်သာရွာ)



ရေကန်

စက်ချိုင်း

လမ်း

ချောင်း

ချင်းဦးကျောင်း

စာသစ်ကျောင်း

ရေပင်

* ဖိုင်ဆိုင်မှုဆိုင်ရာ ဝင်ငွေ အရင်း အမြစ်ထိန်း ချုပ်မှု စာယာ:

* ဘဏ်ကြီးကြောင်း၊ ဇာယာ၊ စာသင်ကြောင်း၊ စာတား၊ စက်ပျော်
တို့ကို အမျိုးသားများက ထိန်းချုပ်ထားပါသည်။

* ဘဏ်ကြီးကြောင်း၊ သင့်ရှင်းရေး၊ အပ်ချုပ်စက် တို့ကို အမျိုးသမီးများ
က ထိန်းချုပ်ထားပါသည်။

* ဆိုင်ကမ်းပြင်၊ ဇာယာ၊ ရွာတွင်းလမ်း တို့ကို အမျိုးသားနှင့်
အမျိုးသမီးများက ထိန်းချုပ်ထားပါသည်။

* ဖိုင်ဆိုင်မှုဆိုင်ရာ ဝင်ငွေနှင့် အရင်း အမြစ်ဆုံးရှုံးမှု စာယာ:

* အမျိုးသား ဖရှိပါ။

* အပ်ချုပ်စက် ကို အမျိုးသမီးများက အရင်း အမြစ်များ ဆုံးရှုံး
သည်။

* ဇာယာ၊ စာသင်ကြောင်း၊ စာတား၊ ဇာယာ၊ ရွာတွင်းလမ်း

ဘဏ်ကြီးကြောင်း၊ သင့်ရှင်းရေး၊ ဆိုင်ကမ်းပြင်၊ ဇာယာ၊ ဘဏ်ကြီးကြောင်း၊

စက်ပျော်တို့ကို အမျိုးသားနှင့် အမျိုးသမီးများက အရင်း အမြစ်များ
ဆုံးရှုံးထားပါသည်။

ရာသီခွင်ပြ-ပြက္ခဒိန် (၁၉၆၈-၆၉ ခုနှစ်အတွက်)

ဒီဇင်ဘာလ	ဇန်နဝါရီလ	ဖေဖော်ဝါရီလ	မတ်လ	ဧပြီလ	မေလ	ဇွန်လ	ဇူလိုင်လ	ဇူလိုင်လ	စက်တင်ဘာလ	အောက်တိုဘာလ	နိုဝင်ဘာလ
ရာသီဥတု	☀	☀	☀	☀	☁	☁	☁	→	☀	☀	☀
ကျွန်းတစ်ရပ်	ဖုန်း	-	-	ဖုန်း	-	-	-	-	-	-	ဖုန်း
လယ်မြေ	-	-	စိုစွတ်	ပျိုးကြဲ	ပျိုးစိုက်	→	ရိုက်ခတ်	→	-	-	-
ဆေးကုသရေး	-	-	-	-	-	-	စိုက်	→	-	-	-
ရာသီခွင်	သစ်	စတင်	-	စတင်	-	-	စတင်	-	စတင်	→	→
သက်တမ်း	-	-	စိုစွတ်	→	→	→	စတင်	→	→	→	→
ရေအရင်းအမြစ်	စိုစွတ်	→	→	→	→	→	စိုစွတ်	→	→	→	→
ဝင်ငွေ	\$ \$	\$ \$	\$	\$ \$ \$	\$	\$	\$ \$	\$ \$ \$ \$	\$ \$ \$ \$	\$ \$ \$ \$	\$
ထွက်ငွေ	\$ \$ \$ \$	\$ \$ \$	\$ \$ \$ \$	\$ \$ \$ \$	\$ \$ \$ \$	\$ \$ \$ \$	\$ \$	\$ \$	\$ \$	\$ \$ \$ \$	\$ \$ \$ \$

၇။ သိဒ္ဓါန်တ ဗြဟ္မဒိန်စက္ခုစက္ခုစက္ခုစက္ခု

- အိမ်ကား စုမ္ဘာလယ်ယာလုပ်ငန်းကိုအစီစဉ်
ထားလုပ်ကိုင်ကြပါသည်။
- စတုရန်းပုံကိုလည်းအရင်းစတုရန်းပုံ
ကိုင်ပါသည်။
- ပစ္စည်းအစီအစဉ်ကွဲလွဲလည်းကောင်း၊ ပုံလည်းကောင်း၊ ပါးပါးနှင့်
- မျိုးကွဲလည်းကောင်း၊ စတုရန်းပုံလည်းကောင်း၊ စတုရန်းပုံ
လည်းကောင်း၊ ပုံစံအမျိုးမျိုးလည်းကောင်း၊ အမျိုးမျိုးလည်းကောင်း၊
အားလုံးအတွက်အစီအစဉ်ပါ။
- အလုပ်ကိုလည်းကောင်း၊ ပါးစတုရန်းပုံလည်းကောင်း၊
ပါးစတုရန်းပုံပါ။

(ပင့်ကူအိမ်)

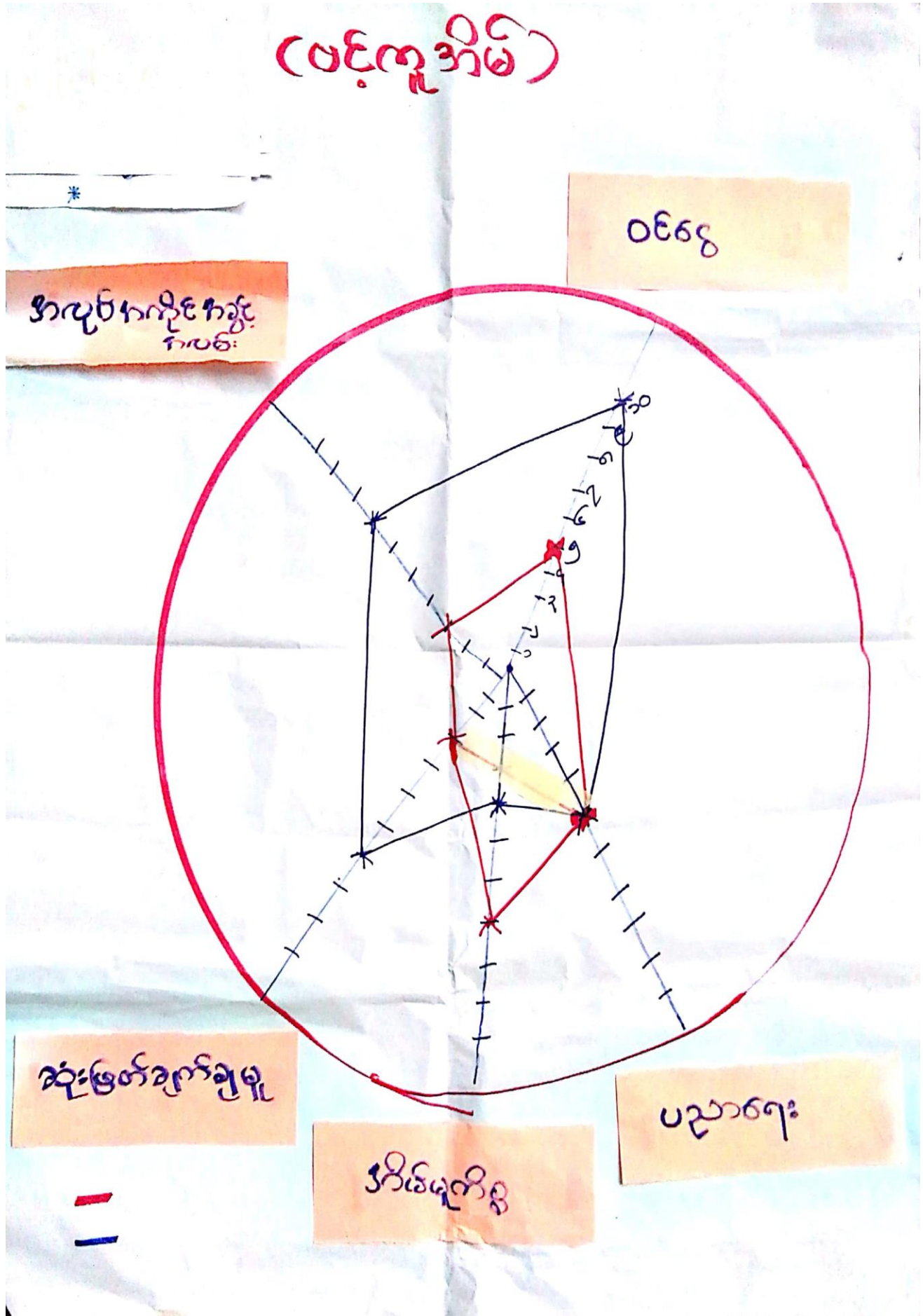

ပဋိကုဒိမ်ဆွေးနွေးခြင်းနှင့် သင်္ချာစစ်ခြင်း

- * အပျိုသမီးများအား အနုပညာဖြင့် အိမ်မှုကိစ္စတွင် အပျိုသားများ ထက်စွဲသောင့်ရိုင်းမှု ဖို့များပါသည်။
- * အလှူအတန်းအစွဲအလမ်း၊ ဝင်ငွေ၊ ဆုံးဖြတ်ချက်ချမှု၊ တွင် အပျိုသားများထက် ဖို့ဖို့ရည်၊ ပါးငှေ့ပါသည်။
- * ပညာရေးတွင် အပျိုသားနှင့် အပျိုသမီးတို့ တူတန်းတူတန်း ဖွင့်ရှိငှေ့ပါသည်။
- * အပျိုသမီးများ ဖို့ဖို့စွမ်းဆောင်ရည်ဖြင့် ဟားလာတော် အိမ်တွင်းမှုသင်တန်း၊ အကျွမ်းသင်တန်းများရှိလာပါက ဝင်ငွေအလှူအတန်းအစွဲအလမ်း ဖို့ဖို့များ ဖို့ရှိလာပါသည်။
- * အပျိုသမီးများ ထင်ငွေဖို့များလာစေရန် ဖြစ်ပွားပေးခြင်း၊ ဝက်ငွေဖြူခြင်း၊ သဲဖြူဖြူခြင်း၊ ဟင်းသီးဟင်းရွက် စိုက်ပျိုးရေး၊ ပညာများ ထောက်ပံ့ပေးရန်မျှသာ ပါသည်။

အဖွဲ့အစည်းချိတ်ဆက်မှု (ဝင်းပုံစံ)

ကျေးဇူးအတွင်းဖွဲ့စည်းထားသော အဖွဲ့အစည်း

- ၁။ ဘဏ္ဍာရေး ကော်မတီ
- ၂။ ကော်ပိုရေးရှင်း
- ၃။ ကျေးဇူးအတွင်း ချုပ်ကိုင်ရေး
- ၄။ ချွေးချွေးအဖွဲ့ ကော်မတီ
- ၅။



ကျေးဇူးပြင်ပဒို့ရှိသော အဖွဲ့အစည်း

- ၁။ မြို့နယ်အဖွဲ့အစည်း
- ၂။ မြို့နယ်အဖွဲ့အစည်း
- ၃။ မြို့နယ်အဖွဲ့အစည်း
- ၄။ မြို့နယ်အဖွဲ့အစည်း
- ၅။

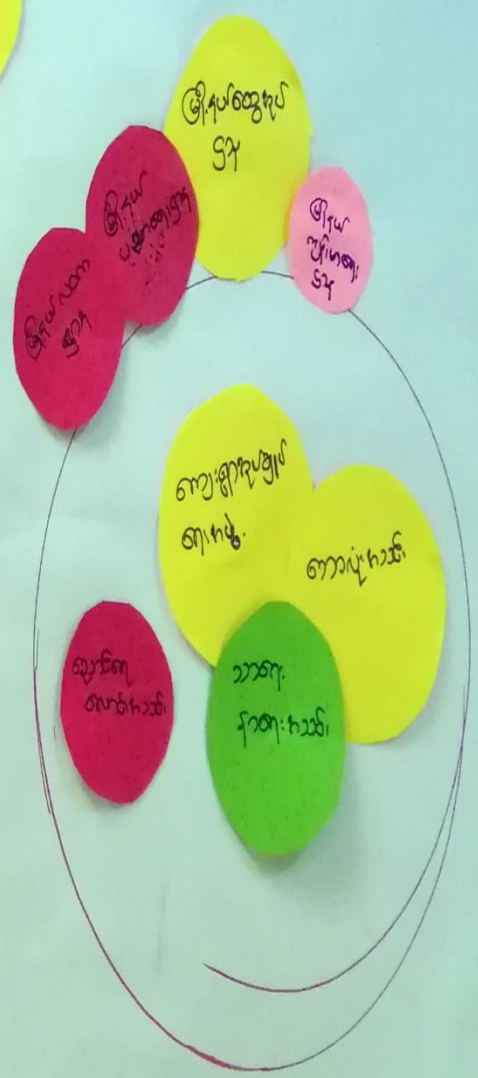

ကမ္ဘာ့ကမ္ဘာ့ချိတ်ဆက်မှုပြပုံ
ချိတ်ဆက်ချက်

* ကျေးဇူးတင်ဖြိုးထွန်းတိုးတက်ရေးကော်မရှင် အုပ်ချုပ်ရေးကမ္ဘာ့၊
ဖြစ်ပါရေးကော်မရှင်၊ သန့်ရှင်းရေးကမ္ဘာ့၊ ရေကန်ဖော်ပြန်
ကမ္ဘာ့မာရေးကော်မရှင်တို့က လုပ်ဆောင်ရာမကြာမှီ၊ သမဝါယ
မကမ္ဘာ့၊ ၂၆ ခြောက်ဘက်ကမ္ဘာ့တို့ကလည်း မိမိတို့ကမ္ဘာ့ကော်မရှင်
ကရေးကြီးစော့ကမ္ဘာ့ပျားဖြစ်သည်။

* ကျေးဇူးတင်သာရေးကရေး ၁၆ ပြတက်စော့၊ ကမ္ဘာ့ပယ်ပယ်ခြင်းကော်မရှင်
အုပ်ချုပ်ရေးကမ္ဘာ့၊ ၂၆ ပူးပေါင်း၍ ကမ္ဘာ့လူမှုကမ္ဘာ့၊ ၂၆ ဖြစ်က
လုပ်ဆောင်ကြီး ပညာရေးကော်မရှင်ကျေးဇူးတင်ကော်မရှင်မှ
လုပ်ဆောင်ပေးသည်။

* ဖြိုးပယ်ထွေး / ကုတ်၊ ကျေးဇူးတင်ခြင်း၊ ပျား၊ သမဝါယမ၊
ခြောက်ဘက် တို့၂၆လည်း ဖြိုးပယ်ကော်မရှင်ပူးပေါင်းလုပ်
ဆောင်ရာမကြာသည်။

အမျိုးသမီးများမှတစ်ဆင့်ပြုမော့အခက်အခဲ (မာနိဝိကရိယားရွာ)

- မိန်းကလေးတွေလည်း မကောင်းသောကြောင့် အခက်အခဲဖြစ်နေပါသည်။
- အလုပ်တန်းကျောင်း လိုအပ်နေပါသည်။
- ရေတိုများတွင် ခြံဆင်းပြီး တံတားများ မရှိသဖြင့် ရေမသောက်ရပါ။
- ဆိတ်ကန်းများ ပျက်စီးနေသည့် အတွက် ရွာသူရွာသားများ အတက်အဆင်း မကောင်းပါ။
- မိန်းမရှိသဖြင့် လျှောက်ထားသော များစွာ မဝရဘဲ အဆင်မပြေပါ။
- ရွာအင်ဆက်လမ်းတွင် တံတားမရှိသဖြင့် အလားအလာ အဆင်မပြေပါ။
- အိမ်သာ မရှိသဖြင့် ကျန်းမာရေး မကောင်းဖြစ်နေကြသည်။

အမျိုးသားများကြုံတွေ့နေရသော

အခက်အခဲများ (စာအုပ်အားဖြင့်)

- * အလုပ်အကိုင်အခွင့်အလမ်း အလမ်း : မရှိသောကြောင့်
 ကျေးဇူးပြု အမျိုးသား (ကြီး/ငယ်) များ နိုင်ငံခြား သို့သွား
 ကျောက်လုပ်ကိုင်နေရခြင်း။
- * မညာရေးမှာ အတိုးပေးရန် လုပ်ဆောင်ပေးသော်လည်း
 မရှိသောသော အတိုး အကျိုးသက်သာမှု မရှိသေးခြင်း၊ ကျေးဇူး
 ကျေးဇူးပြုသော များ မညာရေးမှာ အတိုးပေးပါသော အခွင့်အလမ်း
 မရှိရခြင်းဖြစ်သည်။
- * ရေလွှမ်းမိုးသော အခွင့်အလမ်း မရှိသောကြောင့်
 လွှမ်းမိုးမှု နိုင်ငံသား အထူးအထူး အကျိုးများ ရရှိရန်
 မရှိသောကြောင့် အခက်အခဲကြုံတွေ့ရခြင်း။
- * ကြီး/ကျေးဇူးများ ပြီးခြင်းကြောင့် အခွင့်အလမ်း မရှိ
 ရရှိသော အခွင့်အလမ်းများကို အခွင့်အလမ်း မရှိခြင်း။
- * လမ်း/အိမ်သာ / လူထုမပိုင်မှု အခက်အခဲများ ပြီးခြင်း
 ကြောင့် ကျေးဇူးပြုသော များ အကျိုးမရခြင်းကြောင့် ဖြစ်ခြင်း။
- * လုပ်ငန်းကြိုက်နှစ်သက် ကျေးဇူးပြုသော များ အခွင့်အလမ်း
 မရသောကြောင့် အခက်အခဲများ ရှိသည်။
- * ရေမရှိခြင်းကြောင့် များ လိုအပ်သည့် အခွင့်အလမ်း မရခြင်း
 အခက်အခဲများ ဖြစ်နေခြင်း။
- * အလယ်တန်း / အထက်တန်း မညာရေးမှာ အခွင့်အလမ်း မရှိသောကြောင့်
 မညာရေးများ ပြီးပါသော်လည်း

အမျိုးသမီးများမှ တစ်ပြုလာစေရန်အတွက်

(မိန်းကောင်သားအား)

လိင်၊ ကောင်း၊ ချစ်သော၊ လေးစားအားနာမည်

ကန်၊ လား၊ တွင်၊ ငြိမ်း၊ စည်း၊ စွဲ၊ ဤ၊ ချစ်၊ ရေ၊ ကန်၊ သန့်၊ နှင်း၊ လာ၊ မည်

အလယ်၊ တန်း၊ ကျောင်း၊ ဤ၊ လျှင်၊ ကျောင်း၊ သူ၊ ကျောင်း၊ သား၊ များ၊ စာ၊ သေ

ရှိ၊ အား၊ နာမည်၊ မည်

စွာ၊ လက်၊ မှား၊ တွင်၊ မိတ်၊ လျှင်၊ အလုံး၊ အတွက်၊ အား၊ နာမည်၊ မည်

ဆိတ်၊ ကန်၊ ကောင်း၊ လျှင်၊ လည်း၊ အား၊ လုံး၊ အား၊ နာမည်၊ မည်

စွာ၊ လက်၊ ဆက်၊ သွယ်၊ ရှေး၊ စာ၊ တား၊ ဤ၊ လျှင်၊ သွယ်၊ ရှေး၊ လာ၊ ရှေး၊ အား၊ နာမည်၊ မည်

မည်

အမျိုးသားများ၊ မိန်းမများ၊ အမျိုးသမီးများ၊

အမျိုးသားများ (အမျိုးသားများ)

ကျေးဇူးတင်၊ နေရာရရှိရန် ဝန်ဆောင်မှု ပြုပါသည်။

အမျိုးသားများ ဝန်ဆောင်မှု ပြုပါသည်။

အမျိုးသားများ၊ အမျိုးသမီးများ၊ အမျိုးသမီးများ၊

အမျိုးသားများ / အမျိုးသမီးများ - ၂၀၀ ကျော် ဝန်ဆောင်မှု ပြုပါသည်။

အမျိုးသားများ ဝန်ဆောင်မှု ပြုပါသည်။

~~အမျိုးသားများ ဝန်ဆောင်မှု ပြုပါသည်။~~

အမျိုးသားများ ဝန်ဆောင်မှု ပြုပါသည်။

အမျိုးသားများ ဝန်ဆောင်မှု ပြုပါသည်။

အမျိုးသားများ ဝန်ဆောင်မှု ပြုပါသည်။

အမျိုးသားများ ဝန်ဆောင်မှု ပြုပါသည်။

- အမျိုးသားများ ဝန်ဆောင်မှု ပြုပါသည်။

- အမျိုးသားများ ဝန်ဆောင်မှု ပြုပါသည်။

- အမျိုးသားများ ဝန်ဆောင်မှု ပြုပါသည်။

- အမျိုးသားများ ဝန်ဆောင်မှု ပြုပါသည်။

- အမျိုးသားများ ဝန်ဆောင်မှု ပြုပါသည်။

ဖွံ့ဖြိုးရေးလုပ်ငန်းစဉ်များ (၇၃၄၆)

- ၁။ ကွန်ကရစ်လမ်း (၈+၆) ①
- ၂။ ရေကန်စာ (၈) ⑪
- ၃။ ဆိပ်ခံတံတား (၈+၆) ⑧
- ၄။ အပယ်တန်းကျောင်းဆောင်ဆစ် (၈+၆) ②
- ၅။ ဘက်စုံသုံးခင်းမ (၈) ⑨
- ၆။ အများသုံးဒေါင်သာ (၆+ကျား) ⑦
- ၇။ ခွာချောင်းတံတား (၈+၆) ⑩
- ၈။ သုသာန်ရေပို (၈+၆) ④
- ၉။ ခွာစွင်းလမ်းဖိုး(ဒေါင်သာ) (ကျား) ⑥
- ၁၀။ ရေကန်တောခြံစည်းဂျိုး (၈+၆) ③
- ၁၁။ ပျပ်ခံဖိုး (၆) ⑫
- ၁၂။ ~~အများသုံးဒေါင်သာ (ကျား)~~
- ၁၃။ မြေဖိစားခုံ (၈) ⑤

၂၁။ ကျေးရွာအချက်အလက်များ (ပုံစံ-၁)

ပုံစံ - ၈ - ၁ ကျေးရွာအခြေခံအချက်အလက်များ (Form PC 1)

လယ်ညွှန်ရွက်၊ ကျေးရွာတစ်ရွာသို့ ပထမဆုံးမိတ်ဆက်ခရီး သွားရာကပ်သောအခါ လူထုစည်းရုံးရေးများသည် ကျေးရွာ
 ခေါင်းဆောင်များအား ကျေးရွာအချက်အလက်များကို မေတ္တာရပ်ခံ၍ တောင်းခံရသည်။ ဤအချက်အလက်များကို စီမံကိန်း
 ပိတ်ဆက်အစည်းဝေးပတ်စီမံတောင်းခံရသည်။ စီမံကိန်းမိတ်ဆက်အစည်းဝေးတွင် လူထုစည်းရုံးရေးများသည် ဤအချက်အလက် များအား
 စစ်ဆေးပြီး မှန်ကန်အောင်ပြုလုပ်ရမည်။ ပြီးနောက်တွင် လူထုစည်းရုံးရေးမှူးမှ သတင်းအချက်အလက်ထံသို့ Tablets မှ တဆင့်
 ပြည့်သွင်းရမည်။

ကျေးရွာခေါင်းဆောင် အမည် ဦး လွင် ကျော် ဇိန်	ကျေးရွာခေါင်းဆောင်၏ ဝန်နံပါတ် ၉၇၄၅၀ ၆၅၇၄၄ ၅	လူထုစည်းရုံးရေးမှူး၏ အမည် ဒေါ် ဒေါ်စိန်စိန်
ပြည်နယ်၊ တိုင်း၊ ခရိုင်၊ မြို့နယ် ပုသိမ်၊ ကျွန်းမြို့နယ်၊ ရွာကြီး ၇ ရွာ	ကျေးရွာအုပ်စု ပုသိမ်၊ ကျွန်းမြို့နယ်၊ ရွာကြီး ၇ ရွာ	ကျေးရွာ အုတ်စက်သား ရွာ

လူဦးရေ	အိမ်ထောင်စုအရေအတွက်	ကိုးကွယ်သည့်ဘာသာ	အိမ်ထောင်စုအရေအတွက်
လူမျိုးစု (၁) - မြန်မာ	၇၀၅	ဘာသာ (၁) - ဗုဒ္ဓ	၇၀၅
လူမျိုးစု (၂) -----		ဘာသာ (၂) -----	
လူမျိုးစု (၃) -----		ဘာသာ (၃) -----	
လူမျိုးစုရော -----		ဘာသာရော -----	
အခြား:	အရေအတွက်		
မသန်စွမ်းသူများ	၉		
သက်ကြီးရွယ်အိုများ (၆၅ နှစ် နှင့် အထက်)	၂၆		
စစ်ဘေးရှောင်	မရှိပါ		

	အမျိုးသား (အရေအတွက်)	အမျိုးသမီး (အရေအတွက်)
လူဦးရေ		
လူမျိုးစု (၁) - မြန်မာ	၂၈၈	၂၀၀
လူမျိုးစု (၂) -----		
လူမျိုးစု (၃) -----		
အခြား:		
အိမ်ထောင်ဦးစီး	၇၀၇	၆

၂၁။ ကျေးရွာအချက်အလက်များ (ပုံစံ-၁)

(ခ) အခြေခံအဆောက်အအုံ အသုံးအဆောင်များ

စာလင်ကျောင်း	အမှတ် ခြံပိ	ကျန်းမာရေး	အမှတ် ခြံပိ	ဘာသာရေး အဆောက် အအုံများ	အမှတ် ခြံပိ
မူကြိုကျောင်း	<input type="checkbox"/>	တိုက်နယ်ဆေးရုံ	<input type="checkbox"/>	စေတီ	<input checked="" type="checkbox"/>
မူလတန်းကျောင်း	<input checked="" type="checkbox"/>	ကျန်းမာရေးဌာန	<input type="checkbox"/>	ဘုန်းကြီးကျောင်း	<input checked="" type="checkbox"/>
မူလွန်ကျောင်း	<input type="checkbox"/>	ကျန်းမာရေးဌာနခွဲ	<input checked="" type="checkbox"/>	ဟိန္ဒူဘုရားကျောင်း	<input type="checkbox"/>
အလယ်တန်းကျောင်း	<input type="checkbox"/>	ဆေးပေးခန်း	<input type="checkbox"/>	ရေစိမ့်ယာန်ကျောင်း	<input type="checkbox"/>
လယ်လွန်ကျောင်း	<input type="checkbox"/>	အခြား	<input type="checkbox"/>	ဗလီ	<input type="checkbox"/>
အထက်တန်းကျောင်း	<input type="checkbox"/>			အခြား	<input type="checkbox"/>
အခြား	<input checked="" type="checkbox"/>				
မှတ်ချက် ပရဟိတဂေဟ လက်တန်း စီမံကိန်း		မှတ်ချက်		မှတ်ချက်	

(ဂ) ကျွမ်းကျင်သူများမှတ်တမ်း (ကျေးရွာတွင်နေထိုင်သော သို့မဟုတ် တခြားရွာမှလာရောက်သော ကျွမ်းကျင်သူများ)

(ခ) စာလင်ကျောင်း			(၂) ကျန်းမာရေး			(၃) လက်မှုပညာရှင်		
	ရွာတွင်နေ ထိုင်သူ	အခြားရွာမှ လာသူ		ရွာတွင်နေ ထိုင်သူ	အခြား ရွာမှ လာသူ		ရွာတွင် နေထိုင်သူ	အခြားရွာ မှလာသူ
မူလတန်းပြဆရာ/မ	<input checked="" type="checkbox"/>	<input type="checkbox"/>	ဆရာဝန်	<input type="checkbox"/>	<input type="checkbox"/>	လက်သမား	<input checked="" type="checkbox"/>	<input type="checkbox"/>
အထက်တန်းပြဆရာ/မ	<input type="checkbox"/>	<input type="checkbox"/>	လက်ထောက် ကျန်းမာရေးမှူး	<input type="checkbox"/>	<input type="checkbox"/>	ပန်းရံ	<input checked="" type="checkbox"/>	<input type="checkbox"/>
အလယ်တန်းပြဆရာ/မ	<input type="checkbox"/>	<input type="checkbox"/>	အမျိုးသမီးကျန်းမာရေး ဆရာမ	<input checked="" type="checkbox"/>	<input type="checkbox"/>	လျှပ်စစ်ကျွမ်းကျင် မီးသမား	<input type="checkbox"/>	<input type="checkbox"/>
မူကြိုဆရာ/မ	<input type="checkbox"/>	<input type="checkbox"/>	သားဖွားဆရာမ	<input type="checkbox"/>	<input type="checkbox"/>	ရေပိုက်သူလုပ်သူ	<input type="checkbox"/>	<input type="checkbox"/>
အခြား	<input type="checkbox"/>	<input type="checkbox"/>	ပြည်သူ့ကျန်းမာရေးလုပ်သား	<input type="checkbox"/>	<input type="checkbox"/>	စက်ပြင်ဆရာ	<input checked="" type="checkbox"/>	<input type="checkbox"/>
မှတ်ချက် ပရဟိတဂေဟ လက်တန်း စီမံကိန်း			မှတ်ချက်			မှတ်ချက်		

(ဃ) ကျေးရွာသို့ ရောက်ရှိနိုင်သည့် လမ်းအခြေအနေ / ကျေးရွာတစ်ရွာသည် ၎င်း၏ ကျေးရွာအုပ်စုနှင့် ဆက်သွယ်ထားသော လမ်းအခြေအနေ (အောက်ပါတို့ကိုပိုင်းပါ)

ကျောက်ကြမ်းလမ်း: ကတ္တရာလမ်း: ကွန်ကရစ်လမ်း: မော်တော်ဆိုင်ကယ်လမ်း:
 ကျောက်ခင်းလမ်း: မြေသားလမ်း: လူသွားလမ်း: အခြား _____

(င) ကျေးရွာဖွံ့ဖြိုးမှုစီမံချက်

- (၁) လူထုဗဟိုပြုစီမံကိန်းပထမဦးစွာ ကျေးရွာတွင်ကျေးရွာဖွံ့ဖြိုးမှု စီမံချက်ရှိခဲ့ပါသလား? ပိုင်းပါ
ရှိပါသည်/မရှိပါ/မသိပါ
- (၂) ရှိခဲ့ပါလျှင် ဤစီမံချက်ကို မည်သည့် ခုနှစ်တွင်ပြင်ဆင်ခဲ့ပါသနည်း? နှစ်-----/မသိပါ
- (၃) ဤစီမံချက်ကို ဖြိုးနယ်မှအတည်ပြုခဲ့ပါသလား? ပြုခဲ့ပါသည်/မပြုခဲ့ပါ /မသိပါ

၂၁။ ကျေးရွာအချက်အလက်များ (ပုံစံ-၁)

(စ) ခရီးအကွာအဝေး

(၁) ဤကျေးရွာ၏စတီယိုမှ ၎င်းကျေးရွာအုပ်စု၏စတီယိုအထိ ခရီးခိုင်းမည်မျှကွာဝေးသနည်း? ခိုင်း- ၅.၁၅ / မသိပါ

(၂) ဤကျေးရွာမှ ၎င်းကျေးရွာအုပ်စု၏စတီယိုအထိ သွားလာရာတွင်ကြာမြင့်သည့်အချိန်။

မြောက်ဘက်သို့ ရာသီတွင်ကြာချိန် ၇.၅ - ၁၅.၃၀ ----- ထော်လာရီ/မော်တော်ဆိုင်ကယ်/ခြေလျှင်/လား/မော်တော်ဘုတ်/အခြား -----

နီးရာသီတွင်ကြာချိန် ၇.၅ - ၁၅.၃၀ ----- ထော်လာရီ/မော်တော်ဆိုင်ကယ်/ခြေလျှင်/လား/မော်တော်ဘုတ်/အခြား -----

(ဆ) ပတ်ဝန်းကျင်ဆိုင်ရာ သဘာဝဘေးအန္တရာယ်

ဤကျေးရွာတွင် ကြော်ငြမ်းကဲ့သို့ သဘာဝဘေးအန္တရာယ်ကျရောက်ဖူးခြင်း ရှိပါသလား။

မရှိပါ ရှိပါသည် ရှိလျှင်ဖော်ပြပါ - ၂၀၁၆ - ၂၀၁၇ ခုနှစ်အတွက် ဖြစ်ပွားခဲ့ပါသည်။

(ဇ) ကျေးရွာတွင် ဖွဲ့စည်းထားသော အဖွဲ့အစည်းများ

လူထုစတီယိုပုံစံစီမံကိန်းမတိုင်မီ ဤကျေးရွာတွင် ကျေးရွာဖွံ့ဖြိုးရေးအတွက် အစိုးရ (သို့) ရွာသားများကိုယ်တိုင် (သို့) စီမံကိန်းတစ်ခုခုမှ ဖွဲ့စည်းထားသည့် အဖွဲ့အစည်းများရှိပါသလား။

(၁) ကျေးရွာအုပ်စု -----

(၂) အခြားအဖွဲ့အစည်း -----

(၃) -----

(၄) -----

(၅) -----

(ဈ) အထွေထွေအုပ်ချုပ်ရေး ဦးစီးဌာန (GAD) မှ မှတ်တမ်းတင်ထားခြင်း

ဤကျေးရွာသည် အထွေထွေအုပ်ချုပ်ရေး ဦးစီးဌာန (GAD) မှ မှတ်တမ်းတင်ထားမှု ရှိပါသလား။

မရှိပါ ရှိပါသည်

ကျေးရွာခေါင်းဆောင်

အမည် ဦးထွန်းကျော်စိန်

လက်မှတ် [လက်မှတ်] နေ့. ၁၁. ၁. ၂၀၁၇

လူထုစည်းရုံးရေးမှူး

အမည် ဦးသိန်းဝဏ္ဏ

လက်မှတ် [လက်မှတ်] နေ့. ၈ ၁၁. ၁. ၂၀၁၇

၂၂။ စီမံကိန်းအချိန်ဇယား (ပုံစံ-၂)

ပုံစံ - ၀ - ၂ - စီမံကိန်းစက်ဝန်းအချိန်ဇယား (PC 2)

လယ်ဦးနှစ်မှတ်၊ သက်ဆိုင်ရာလူထုစည်းရုံးရေးမှူး/လက်ထောက်နည်းဗညာမှူးများမှ စီမံကိန်းစက်ဝန်းအဆင့်တစ်ခုစီပြီးစီးတိုင်း ကျေးရွာနှင့် ကျေးရွာအုပ်စုအတွက် ဤပုံစံကို ပြည့်သွင်းရမည်။

စည်းရုံးရေးမှူး/ဝန်ထမ်း အမည် ဦး ၇၅၄၂၀၅၈

နေ့စွဲ 12.1.2019 စက်ဝန်းအားအမှတ်ဖြစ်ပါ မူ စက်ဝန်း(၁) စက်ဝန်း(၂) စက်ဝန်း(၃)

ပြည်နယ်/တိုင်း ၇၃၄ မြို့နယ် ပုဏ္ဏားကျေး ကျေးရွာအုပ်စု ခဲ ကျေးရွာ ၁၂၄၆၈၄၈ သား

စီမံကိန်းအဆင့်အမျိုးအမည်	နေ့စွဲ		အစည်းအဝေးတွင်တက်ရောက်သူအရေအတွက်				အစည်းအဝေး အစီအစဉ်	အစည်းအဝေး အစီအစဉ်	အစည်းအဝေး အစီအစဉ်
	စတင်သည့် နေ့	ပြီးဆုံးသည့် နေ့	အချိန်အား အရေအတွက်	အချိန်အား အရေအတွက်	အချိန်အား အရေအတွက်	အချိန်အား အရေအတွက်			
၁။ ကျေးရွာစီမံကိန်း စီမံဆက်အစည်းအဝေး	၁၇.၇.၂၀၁၈	၁၁.၇.၂၀၁၈	၂၈	၄၅	၇၃	၇၃	၇၃	၇၃	၇၃.၇၃%
၂။ ကျေးရွာစီမံကိန်း စီမံဆက်အစည်းအဝေး	၁၂.၇.၂၀၁၈	၁၂.၇.၂၀၁၈	၂၉	၆၀	၆၉	၆၉	၆၉	၆၉	၆၉.၆၉%
၃။ ကျေးရွာအုပ်စု လုပ်ငန်းဆောင်ရွက်ချက်အစည်းအဝေး									
၄။ မြို့နယ်အဆင့် စီမံကိန်းအစည်းအဝေး နှင့် အကောင်အထည်ဖော်ရေးအစည်းအဝေး									
၅။ မြို့နယ် စီမံကိန်းအစည်းအဝေး နှင့် အကောင်အထည်ဖော်ရေးအစည်းအဝေး									

၂၃။ ကျေးရွာဖွံ့ဖြိုးရေးဦးစားပေးအစီအစဉ် (ပုံစံ-၃)

ပုံစံ - ၀ - ၃ ကျေးရွာဖွံ့ဖြိုးရေး ဦးစားပေးအစီအစဉ် (Form PC 3)

လယ်ယာဖွံ့ဖြိုးရေး အစဉ်(၃) ကျေးရွာဖွံ့ဖြိုးရေးအစဉ်အတွင်း အထူးအားပေး အကျိုးခံစားခွင့် အထောက်အကူပြု ကော်မတီသည် လူထုပညာရေးများကို အားပေးအားပေး ဤပုံစံကိုဖြည့်စုံအောင် ဖြည့်သွင်းရမည်။			
လူထုပညာရေးများ/ဝန်ထမ်း အမည် <u>ဒေါ်ခင်အေး</u>		စက်ဝန်းအား အမှတ်ခြစ်ပါ (✓) စက်ဝန်း(၀) <input type="checkbox"/> စက်ဝန်း(၂) <input type="checkbox"/> စက်ဝန်း(၃) <input type="checkbox"/> စက်ဝန်း(၄)	
နေ့စွဲ <u>၂၀၁၇.၁၀.၁၀</u>	မြည်နယ်/ရပ်ကွက်	ကျေးရွာအုပ်စု	ကျေးရွာ
<u>၇</u> ရပ်ကွက်	<u>၇</u> ရပ်ကွက်	<u>၇</u> ရပ်ကွက်	<u>၇</u> ရပ်ကွက်

က။ အစီအစဉ်အတိုင်းအဆင့်များအား ဆန်းစစ်ခြင်း - ယခုလက်ရှိအခြေအနေတွင် ဤကျေးရွာဖွံ့ဖြိုးရေးတိုးတက်ရေးအတွက် အဓိက အစီအစဉ်အတိုင်းအဆင့်များသည် မည်သည့်အခြေအနေတွင်ရှိသနည်း။ (အမျိုးသား/သမီး အနည်းဆုံးအစီအစဉ် ၅ ခုစီဖော်ပြပါ)

အမျိုးသား အဖွဲ့မှ တင်ပြသော အစီအစဉ်အတိုင်းအဆင့်များ	အမျိုးသမီး အဖွဲ့မှ တင်ပြသော အစီအစဉ်အတိုင်းအဆင့်များ
၀ မြို့နယ်အတွင်း ဖွဲ့စည်းထားသော စတင်ပညာရေး ကျောင်းများ	၀ ကျေးရွာအတွင်း ဖွဲ့စည်းထားသော စတင်ပညာရေး ကျောင်းများ
၂ ကျေးရွာအတွင်း ဖွဲ့စည်းထားသော စတင်ပညာရေး ကျောင်းများ	၂ ကျေးရွာအတွင်း ဖွဲ့စည်းထားသော စတင်ပညာရေး ကျောင်းများ
၃ ကျေးရွာအတွင်း ဖွဲ့စည်းထားသော စတင်ပညာရေး ကျောင်းများ	၃ ကျေးရွာအတွင်း ဖွဲ့စည်းထားသော စတင်ပညာရေး ကျောင်းများ
၄ ကျေးရွာအတွင်း ဖွဲ့စည်းထားသော စတင်ပညာရေး ကျောင်းများ	၄ ကျေးရွာအတွင်း ဖွဲ့စည်းထားသော စတင်ပညာရေး ကျောင်းများ
၅ ပညာရေး အဖွဲ့အစည်း ဖွဲ့စည်းထားသော စတင်ပညာရေး ကျောင်းများ	၅ ပညာရေး အဖွဲ့အစည်း ဖွဲ့စည်းထားသော စတင်ပညာရေး ကျောင်းများ
၆ ကျေးရွာအတွင်း ဖွဲ့စည်းထားသော စတင်ပညာရေး ကျောင်းများ	၆ ကျေးရွာအတွင်း ဖွဲ့စည်းထားသော စတင်ပညာရေး ကျောင်းများ
၇	၇
၈	၈
၉	၉
၁၀	၁၀
၁၁	၁၁
၁၂	၁၂
၁၃	၁၃
၁၄	၁၄

၂၃။ ကျေးရွာဖွံ့ဖြိုးရေးဦးစားပေးအစီအစဉ် (ပုံစံ-၃)

ခါ။ မျှော်မှန်းခြင်း - နောင်လာမည့် (၅) နှစ် အတွင်း ကျေးရွာဖွံ့ဖြိုးရေး မျှော်မှန်းလျာထားချက်များအား တင်ပြပါ။

အမျိုးသားအဖွဲ့မှ တင်ပြသောမျှော်မှန်းချက်များ		အမျိုးသမီးအဖွဲ့မှ တင်ပြသောမျှော်မှန်းချက်များ	
၁	အမျိုးသားအဖွဲ့မှ တင်ပြသောမျှော်မှန်းချက်များ	၁	အမျိုးသမီးအဖွဲ့မှ တင်ပြသောမျှော်မှန်းချက်များ
၂	အမျိုးသားအဖွဲ့မှ တင်ပြသောမျှော်မှန်းချက်များ	၂	အမျိုးသမီးအဖွဲ့မှ တင်ပြသောမျှော်မှန်းချက်များ
၃	အမျိုးသားအဖွဲ့မှ တင်ပြသောမျှော်မှန်းချက်များ	၃	အမျိုးသမီးအဖွဲ့မှ တင်ပြသောမျှော်မှန်းချက်များ
၄	အမျိုးသားအဖွဲ့မှ တင်ပြသောမျှော်မှန်းချက်များ	၄	အမျိုးသမီးအဖွဲ့မှ တင်ပြသောမျှော်မှန်းချက်များ
၅	အမျိုးသားအဖွဲ့မှ တင်ပြသောမျှော်မှန်းချက်များ	၅	အမျိုးသမီးအဖွဲ့မှ တင်ပြသောမျှော်မှန်းချက်များ
၆	အမျိုးသားအဖွဲ့မှ တင်ပြသောမျှော်မှန်းချက်များ	၆	အမျိုးသမီးအဖွဲ့မှ တင်ပြသောမျှော်မှန်းချက်များ
၇	အမျိုးသားအဖွဲ့မှ တင်ပြသောမျှော်မှန်းချက်များ	၇	အမျိုးသမီးအဖွဲ့မှ တင်ပြသောမျှော်မှန်းချက်များ
၈	အမျိုးသားအဖွဲ့မှ တင်ပြသောမျှော်မှန်းချက်များ	၈	အမျိုးသမီးအဖွဲ့မှ တင်ပြသောမျှော်မှန်းချက်များ
၉	အမျိုးသားအဖွဲ့မှ တင်ပြသောမျှော်မှန်းချက်များ	၉	အမျိုးသမီးအဖွဲ့မှ တင်ပြသောမျှော်မှန်းချက်များ
၁၀	အမျိုးသားအဖွဲ့မှ တင်ပြသောမျှော်မှန်းချက်များ	၁၀	အမျိုးသမီးအဖွဲ့မှ တင်ပြသောမျှော်မှန်းချက်များ
၁၁	အမျိုးသားအဖွဲ့မှ တင်ပြသောမျှော်မှန်းချက်များ	၁၁	အမျိုးသမီးအဖွဲ့မှ တင်ပြသောမျှော်မှန်းချက်များ
၁၂	အမျိုးသားအဖွဲ့မှ တင်ပြသောမျှော်မှန်းချက်များ	၁၂	အမျိုးသမီးအဖွဲ့မှ တင်ပြသောမျှော်မှန်းချက်များ

ဂ။ လူထုဝင်တန်းအိ လာမည့် (၄) နှစ်အတွက် အကျုံးဝင်သော ဦးစားပေး ဖွံ့ဖြိုးတိုးတက်မှု လုပ်ငန်း အစီအစဉ်များအားဖော်ပြပါ။

အဆင့်	ကျေးရွာအတွက် ဦးစားပေး ဖွံ့ဖြိုးတိုးတက်မှု လုပ်ငန်းစဉ်များ	အဆိုပြုသူ (အမျိုးသားများ/ အမျိုးသမီးများ/ အမျိုးသား+ အမျိုးသမီး)	ခန့်မှန်းကုန်ကျ ဝရိတ်	အကျိုးခံစားခွင့်ရှိသူ ခန့်မှန်းခြေ အရေအတွက်
၁	ဓာတ်လျှပ်စီးကဏ္ဍတိုးတက်ရေး	က+၂	၇၀၀၀၀၀၀	၄၂၈
၂	အလယ်တန်းကျောင်းတက်ရေး	က+၂	၅၅၀၀၀၀၀	၄၂၈
၃	ကျေးကန်မြေစိုစွန်းရေး	က+၂	၄၀၀၀၀၀၀	၄၂၈
၄	ယူဆာပြင်ဆင်ရေး	က+၂	၃၀၀၀၀၀၀	၄၂၈
၅	ကျေးကန်မြေစိုစွန်းရေး	က	၇၀၀၀၀၀၀	၄၂၈
၆	ယူဆာပြင်ဆင်ရေး	က	၄၀၀၀၀၀၀	၄၂၈

၂၃။ ကျေးရွာဖွံ့ဖြိုးရေးဦးစားပေးအစီအစဉ် (ပုံစံ-၃)

၇	အခြားအဖွဲ့အစည်းများ	က+၅	၃၀၀၀၀၀၀	၄၁၈
၈	အခြားအဖွဲ့အစည်းများ	က+၅	၅၀၀၀၀၀၀	၄၁၈
၉	အခြားအဖွဲ့အစည်းများ	က	၇၀၀၀၀၀၀	၄၁၈
၁၀	အခြားအဖွဲ့အစည်းများ	က+၅	၇၀၀၀၀၀၀	၄၁၈
၁၁				
၁၂				

၁၁။ လူထုဝင်ကိန်း၏ လာမည့် (၄) နှစ်အတွက် အကျိုးမရှိသော ဦးစားပေး ဖွံ့ဖြိုးတိုးတက်မှု လုပ်ငန်း အစီအစဉ်များအားဖော်ပြပါ။

အဆင့်	ကျေးရွာအတွက် ဦးစားပေး ဖွံ့ဖြိုး တိုးတက်မှု လုပ်ငန်းစဉ်များ	အဆိုပြုသူ (အမျိုးသားများ/ အမျိုးသမီးများ/အမျိုးသား+ အမျိုးသမီး)	အခန်းကဏ္ဍ
၁	ရွာကျေးရွာအတွက်	က	
၂			
၃			
၄			
၅			
၆			
၇			
၈			
၉			
၁၀			

ခေါင်းဆောင်၊ ကျေးရွာစီမံကိန်းအထောက်အကူပြုကော်မတီမှ အတည်ပြုသည်။

အမည် ဦးအောင်အောင် လက်မှတ် [Signature] နေ့ရက် ၂၀၂၃-၁၀-၁၀

၂၄။ ကျေးရွာအုပ်စုစီမံကိန်းလုပ်ငန်းခွဲရွေးချယ်ခြင်း (ပုံစံ-၄)

ပုံစံ - ၈ - ၄ ကျေးရွာအုပ်စုစီမံကိန်းလုပ်ငန်းခွဲရွေးချယ်ခြင်းပုံစံ (Form PC 4)

လမ်းညွှန်ဖွဲ့စည်း စီမံကိန်းလုပ်ငန်းခွဲရွေးချယ်မှုအစည်းအဝေးပြီးနောက်တွင် ကျေးရွာအုပ်စု CF/TF ဝဲ့၏ အတူညီရယူ၍ ကျေးရွာစီထောက်ကော်မတီမှ လက်မှတ်ရေးထိုးပြီး အဆိုပါစံအား ပြည်ပိုင်အောင်မြင်သွင်းရမည်။ ဤပုံစံအား ပြည်ပိုင်ရာပြင်ဆင်သွင်းပြီးနောက် ကျေးရွာအုပ်စုရှိ မြို့တိုင်းတက်ရေးစီမံချက်တွင် TPIC သို့ ပေးပို့ရန်အတွက် နောက်ဆက်တွဲအဖြစ် ထားရှိရမည်။ CF မှ ကျေးရွာတစ်ရွာချင်းစီ၏ စီမံကိန်းလုပ်ငန်းခွဲဆိုင်ရာ အချက်အလက်များကို MIS သို့ ထည့်သွင်းရမည်။ (ယခုမှစီမံကိန်းလုပ်ငန်းခွဲ မလုပ်ကိုင်သော ကျေးရွာများ မပါဝင်ပါ။)

ကျေးရွာဝယ်ယူရေး/ဝန်ထမ်းအမည် ဦး သန်းထွန်း (K F) ဦး သိန်းလင်း (TF)

နေ့စွဲ ၇.၁၂.၂၀၁၉

ပြည်နယ်/တိုင်း/ရင်း ၂ ပြည်နယ် ပုသိမ်

စက်ဝန်းအားအမှတ်ခြစ်ပေးပါ။ (V) မြက်ဝန်း(၀) □ စက်ဝန်း(၂)
 □ စက်ဝန်း(၃) □ စက်ဝန်း(၄)
 ကျေးရွာအုပ်စု ဘဲခိုး ငွေ့ခဲ အရှင်

ကျေးရွာအမည်	ဆောင်ရွက်မည့် လုပ်ငန်းများ	အတိုင်းအတာ	ခန့်မှန်း တိုက်ရိုက် အကျိုးခံစားခွင့် ရှိသူများ	အဆိုပြုတင်ပြသူ	ခန့်မှန်းကုန်ကျစရိတ်			စုစုပေါင်း
					စီမံကိန်းမှ ထည့်သွင်းမှု	ကျေးရွာမှ ထည့်သွင်းမှု	အခြားထည့်သွင်းမှု (ဖော်ပြပါ) ထည့်သွင်းငွေ အမည်/အဖွဲ့	
ဘဲ ခိုး	ရွာတွင်းကွန်ကရစ် လမ်းက ဖြစ်စေရန် ဖြစ်စေရန်	၇၅၀'x၈'x၆"	၄၀၉	<input type="checkbox"/> ကျား <input type="checkbox"/> မ <input checked="" type="checkbox"/> ကျား+မ	၇၅၀၀၀၀	-	-	၇၅၀၀၀၀
မြစ်ဖျောင်း	ရွာတွင်းကွန်ကရစ် လမ်းက ဖြစ်စေရန် ဖြစ်စေရန်	၇၅၀'x၈'x၆"	၃၉၀	<input type="checkbox"/> ကျား <input type="checkbox"/> မ <input checked="" type="checkbox"/> ကျား+မ	၇၅၀၀၀၀	-	-	၇၅၀၀၀၀
မာဒ်ကော်သာ	ရွာတွင်းကွန်ကရစ် လမ်းက ဖြစ်စေရန် ဖြစ်စေရန်	၇၅၀'x၈'x၆"	၄၁၈	<input type="checkbox"/> ကျား <input type="checkbox"/> မ <input checked="" type="checkbox"/> ကျား+မ	၇၅၀၀၀၀	-	-	၇၅၀၀၀၀
				<input type="checkbox"/> ကျား <input type="checkbox"/> မ <input type="checkbox"/> ကျား+မ				
				<input type="checkbox"/> ကျား <input type="checkbox"/> မ <input type="checkbox"/> ကျား+မ				

ရာထူး ကျေးရွာအုပ်စု စီ/ထောက်ကော်မတီ ဥက္ကဋ္ဌ

အမည်

ရက်စွဲ

လက်မှတ်

၇.၁၂.၂၀၁၉

၂၅။ အစည်းအဝေးမှတ်တမ်းများ

(၁) ကျေးရွာပထမအကြိမ် အစည်းအဝေးမှတ်တမ်း



ခိုက် ချို်း ရေး မွေး ဖြူ ရေး နှင့် ဆည် ဖြောင်း ဝှက် ကြီး ပြို နှ
ကျေး လက် ဒေသ ဖွံ့ဖြိုး တိုးတက် ရေး နှီး နှီး ပြို နှ
လူထု ဗဟိုပြု စီမံ ကိန်း (ပထမ ဂျစ် ခက် ဝှ်း)

ကျေး ရွာ ပထမ အကြိမ် အစည်း အဝေး

ဆု ရက်။ ၁၀ . ၁ . ၂၀၁၉

အချိန်။ ဆု လည် သး ၀၀ ခု နှစ် - ၄ : ၀၀ - နှစ်

နေရာ။ ကျေး ရွာ အုပ်ချုပ် ရေး မြူ နှီး နှီး

အကြောင်း အရာ။ ။ လူထု ခည်း ရုံး ရေး မြူ ဒေါ် နှီး ဖြောင်း ဖွဲ့ စီမံ ကိန်း အ
ကြောင်း ကို မိတ်ဆက် ပြီး ကျေး ရွာ တာဝန် ခံ နှီး ထွန်း ကျော် စိန် မှ လူထု
ဗဟိုပြု စီမံ ကိန်း အကြောင်း ကို ထောက်ခံ ဆွေး နှေး ကာ အသု ခွာ သား များ ကို ပူး
ပေါင်း ပါဝင် ဆင် ကြောင်း ဆွေး နှေး ခဲ့ ပါ သည်။

လူထု ခည်း ရုံး ရေး မြူ နှီး သိန်း ဝဏ္ဏ မှ စီမံ ကိန်း နှီး သက် ခိုင် သော အကာ
အကွယ် ပစ္စည်း များ အသုံး ဖြူ ချုပ် တာဝန် နှီး သူ ဝှီး အကြောင်း ၊ သဘာဝ ပတ်ဝန်း
ကျင် ထိန်း သိမ်း ရမည် အကြောင်း ၊ အကျိုး ဝင် / အကျိုး မဝင် လုပ် နှီး များ အကြောင်း
ကို နှီး ဖြောင်း ပါ သည်။ ဆက် လက် နှီး လူ မှု ဆုံး စစ် ဖြောင်း ဖြူ ချုပ် ကာ တွက် အမျိုး
သား ၊ အမျိုး သမီး ထက်ဝက် စီ ပါ သော အုပ် ချုပ် နှီး ခွဲ ကာ P R A ၆ - ခု အား
ခွာ သား များ ကို ယ် ဝှီး လုပ် ဆောင် ခေ ကာ ကျေး ရွာ သား တစ် နှီး နှီး မှ မှီ မှီ ဝှီး
ဆွေး နှေး ခဲ့ သော ဆွေး နှေး ဆုံး စစ် ချက် များ ကို နှီး လင်း စေ ဖြောင်း အစည်း အဝေး
ကို နှီး ဖြောင်း ၄ : ၀၀ နှီး ကို အချိန် တွင် ချုပ် သိမ်း ခဲ့ ပါ သည်။

ဦး သိန်း ဝဏ္ဏ

(၂) ကျေးရွာဒုတိယအကြိမ် အစည်းအဝေးမှတ်တမ်း



စိုက်ပျိုးရေး၊ မွေးမြူရေးနှင့် ဆည်မြောင်းဝန်ကြီးဌာန
ကျေးလက်ဒေသဖွံ့ဖြိုးတိုးတက်ရေးဦးစီးဌာန
လူထုဗဟိုပြု ဦးစီးဌာန (ပထမဌာနခွဲရုံး)

ကျေးရွာ ဒုတိယ အကြိမ် အစည်းအဝေး

နေ့ရက်။ ၁၁-၁-၂၀၁၉

အချိန်။ နေ့လယ် ၁၁:၀၀ မှ ညနေ ၄:၀၀ ထိ

နေရာ။ ကျေးရွာအုပ်ချုပ်ရေးဌာန၊ နေအိမ်

အကြောင်းအရာ။ " လူထုခည်းရုံးရေးရာဌာန၊ ဦးစီးဌာန၊ မြေအသုံးပြုမှုနှင့် မြေအသုံးပြုမှု စီမံကိန်းတွင် အဓိကတာဝန်ရှိသော ကော်မတီဝင်များအကြောင်းကို ဤရှင်းပြကော်မတီဝင်တို့တွင် အမျိုးသမီးတစ်ဦးပါဝင်ရမည့်အကြောင်း ပြောကြားကာ ကော်မတီအရပ်ရပ်အလိုက် ရွေးချယ်တင်မြှောက်မည့် ဖဒါလ် တို့အား တက်ရောက်လာကြသော ရွာသူရွာသားများမှ မဲပေး၍ ရွေးချယ်ခဲ့ကြပါသည်။ "

လူထုခည်းရုံးရေးရာဌာန၊ မြေအသုံးပြုမှုနှင့် မြေအသုံးပြုမှု စီမံကိန်း/အား တို့၏ အခက်အခဲ၊ ရွေးချယ်တင်မြှောက်ရေးရာဌာန၊ မြေအသုံးပြုမှုနှင့် မြေအသုံးပြုမှု စီမံကိန်းတွင် ရွေးချယ်တင်မြှောက်မည့် ဖဒါလ်တို့အား မဲပေး၍ ရွေးချယ်ခဲ့ကြပါသည်။ "

ဦးသိန်းဝဏ္ဏ

၂၆။ ကဏ္ဍအလိုက်ဦးစားပေးဖွံ့ဖြိုးရေးလုပ်ငန်းစဉ်များ

အထောက်အကူပြု

ကဏ္ဍအလိုက်ဦးစားပေး ဖွံ့ဖြိုးရေးလုပ်ငန်းများ

စဉ်	အဆင့်	လုပ်ငန်း	မည်သူဦးစားပေးလဲ (က/မ)	ကျေးရွာမှတာဝန်ခံသူ (သို့) အုပ်စု	ပြင်ပမှ မည်သူထောက်ပံ့မလဲ
အခြေခံအဆောက်အအုံ	၁				
	၂				
	၃				
	၄				
	၅				
အသက်မွေးဝမ်းကြောင်းပျက်စီးမှု/ရိတ်ပျိုးရေး	၁	လက်ရယူပေးခြင်း	က + မ		
	၂	စက်ချုပ်ပြင်ဆင်ခြင်း	မ		
	၃				
	၄				
	၅				
ကျန်းမာရေးနှင့်အာဟာရ	၁				
	၂				
	၃				
	၄				
	၅				
၁					

၂၇။ ကျေးရွာဖွံ့ဖြိုးရေးအစီအစဉ်ဆောင်ရွက်မှုမှတ်တမ်းဓာတ်ပုံများ



