

ပြည်ထောင်စုသမ္မတ မြန်မာနိုင်ငံတော်အစိုးရ
စိုက်ပျိုးရေး၊ မွေးမြူရေးနှင့် ဆည်မြောင်းဝန်ကြီးဌာန
ကျေးလက်ဒေသဖွံ့ဖြိုးတိုးတက်ရေးဦးစီးဌာန



National Community Driven Development Project
လူထုဗဟိုပြုစီမံကိန်း (တတိယနှစ်စက်ဝန်း)
အင်္ဂပူမြို့နယ် ၊ ဧရာဝတီတိုင်းဒေသကြီး
ကျေးရွာဖွံ့ဖြိုးရေးအစီအစဉ်



မီးလောင်ကုန်းကျေးရွာအုပ်စု၊ မန်ကျည်းချောင်းကျေးရွာ
၂၀၂၀-ခုနှစ်
ဓာတ်ကား

အကြောင်းအရာ စာမျက်နှာ

၁။အင်္ဂုပုမြို့နယ် အခြေပြမြေပုံ.....၂

၂။မီးလောင်ကုန်းကျေးရွာအုပ်စုအခြေပြမြေပုံ.....၃

၃။မီးလောင်ကုန်းအုပ်စုတွင်ပါဝင်သောကျေးရွာများစာရင်း.....၃

၄။ကျေးရွာသမိုင်းကြောင်း နှင့် ကျေးရွာအခြေခံအချက်အလက်များ

 ၄.၁။ ကျေးရွာသမိုင်းကြောင်း ၄

 ၄.၂။ ကျေးရွာတွင်းရှိအထောက်ပံ့ရရှိနိုင်သောအဆောက်အအုံများ၄

 ၄.၃။ ကျေးရွာသူ/သားများ၏ အဓိကစီးပွားရေးလုပ်ငန်းများ၄

 ၄.၄။ ကျေးရွာတွင်းပိုင်ဆိုင်မှု၊ မြေယာဧရိယာနှင့် သဘာဝသယံဇာတများ၄

 ၄.၅။ ကျေးရွာတွင်းအခြားသက်ဆိုင်သောသတင်းအချက်အလက်များ၅

၅။ လူထုပူးပေါင်းပါဝင်သော လူမှုဆန်းစစ်ခြင်းနှင့် အကဲဖြတ်ခြင်းလုပ်ငန်းစဉ် အကျဉ်းချုပ်ဇယား၅

၆။ ကျေးရွာဖွံ့ဖြိုးရေးအစီအစဉ်အတွက်အသုံးပြုသော PRA TOOL တစ်ခုချင်းစီ၏ သုံးသပ်ချက်များ

 ၆.၁။ ကျေးရွာလူမှုရေးနှင့် အရင်းအမြစ်ပြမြေပုံ (Social and Resource Map)၆-၇

 ၆.၂။ ရာသီခွင်ပြ-ပြက္ခဒိန် (Seasonal Calender)၈-၉

 ၆.၃။ ဥစ္စာနေကြွယ်ဝမှုအဆင့်သတ်မှတ်ခြင်း (Wealth Ranking).....၁၀-၁၁

 ၆.၄။ ကျား-မပင့်ကူအိမ်သုံးသပ်ခြင်း (Spider Diagram)၁၂-၁၃

 ၆.၅။ ပိုင်ဆိုင်မှုသုံးသပ်ခြင်း (Asset Mapping)၁၄-၁၅

 ၆.၆။ အဖွဲ့အစည်းချိတ်ဆက်မှုဇယား (Venn Diagram)၁၆-၁၇

၇။ ကော်မတီများရွေးချယ်ခြင်းနှင့်ကျေးရွာဖွံ့ဖြိုးရေးအစီအစဉ်ဆောင်ရွက်မှု မှတ်တမ်းဇယား၁၈

၈။ ကျေးရွာကော်မတီဝင်များစာရင်း၁၉

၉။ ပထမနှစ်စက်ဝန်းကျေးရွာအခြေခံအချက်အလက် ပုံစံ ၈-၁ (PC-1)၂၀-၂၂

၁၀။ ပထမနှစ်စက်ဝန်းစီမံကိန်းစက်ဝန်းအချိန်ဇယား ပုံစံ ၈-၂ (PC_2)..... ၂၃

၁၁။ ပထမနှစ်စီမံကိန်းစက်ဝန်းကျေးရွာဖွံ့ဖြိုးရေးဦးစားပေးအစီအစဉ် ပုံစံ ၈-၃(PC-3)၂၄-၂၅

၁၂။ ဒုတိယနှစ်စီမံကိန်းစက်ဝန်းကျေးရွာအချက်အလက် ပုံစံ ၈-၁ (PC-1).....၂၆-၂၉

၁၃။ ဒုတိယနှစ်စက်ဝန်းစီမံကိန်းစက်ဝန်းအချိန်ဇယား ပုံစံ ၈-၂ (PC-2)၃၀

၁၄။ ဒုတိယနှစ်စက်ဝန်းကျေးရွာဖွံ့ဖြိုးရေးဦးစားပေးအစီအစဉ် ပုံစံ ၈-၃ (PC-3).....၃၁-၃၂

၁၅။ တတိယနှစ်စီမံကိန်းစက်ဝန်းကျေးရွာအချက်အလက် ပုံစံ ၈-၁ (PC-1).....၃၃-၃၆

၁၆။ တတိယနှစ်စက်ဝန်းစီမံကိန်းစက်ဝန်းအချိန်ဇယား ပုံစံ ၈-၂ (PC-2)၃၇

၁၇။ တတိယနှစ်စက်ဝန်းကျေးရွာဖွံ့ဖြိုးရေးဦးစားပေးအစီအစဉ် ပုံစံ ၈-၃ (PC-3).....၃၈-၃၉

၁၈။ ကျေးရွာပထမအကြိမ် အစည်းအဝေးမှတ်တမ်း၄၀-၄၁

၁၉။ ကျေးရွာဒုတိယအကြိမ် အစည်းအဝေးမှတ်တမ်း၄၂-၄၃

၂၀။ ကဏ္ဍ အလိုက်ဦးစားပေးဖွံ့ဖြိုးရေးလုပ်ငန်းစဉ်များ.....၄၄

၁။အင်္ဂုပုမြို့နယ် အခြေအနေပြမြေပုံ

အင်္ဂပူမြို့နယ်အခြေပြမြေပုံ

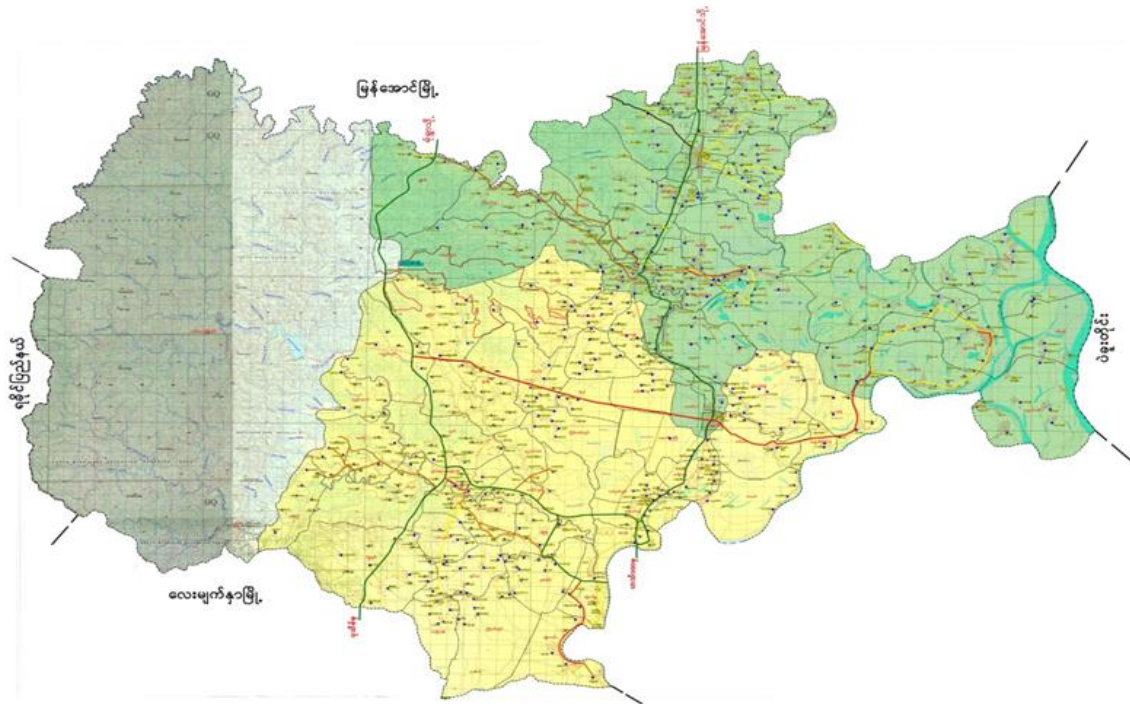

ညွှန်ပြချက်

- ပြည်နယ်/တိုင်းခြား
- မြို့နယ်ခြား
- အုပ်စုခြား
- ကားလမ်း
- ++++ မီးရထားလမ်း

ကျေးရွာအုပ်စု	ကျေးရွာ	အိမ်ခြေ	လူဦးရေ
၇၁	၆၃၉	၅၀၈၀၄	၂၀၁၅၀၆

၂။မီးလောင်ကုန်းကျေးရွာအုပ်စုအခြေပြမြေပုံ

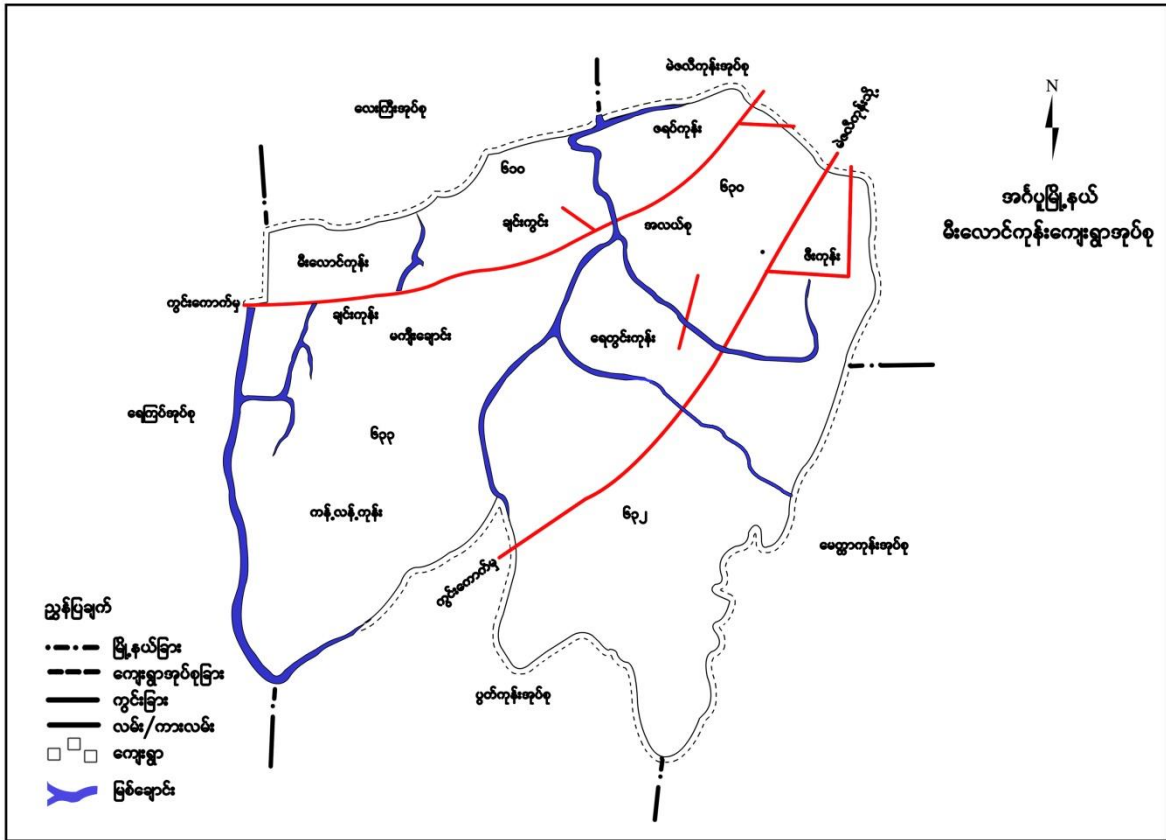

၃။မီးလောင်ကုန်းကျေးရွာအုပ်စုတွင်ပါဝင်သော ကျေးရွာများစာရင်း

စဉ်	ကျေးရွာအမည်	အိမ်ထောင်စု	ကျား	မ	လူဦးရေစုစုပေါင်း
၁။	မန်ကျည်းချောင်း	၄၀	၇၆	၈၃	၁၅၉
၂။	ရေတွင်းကုန်း	၁၃၄	၂၀၂	၂၂၀	၄၂၃
၃။	ဖရပ်ကုန်း	၅၈	၉၅	၁၂၈	၂၂၃
၄။	မီးလောင်ကုန်း	၃၄	၅၃	၅၂	၁၀၅
၅။	ချင်းကုန်း	၇၇	၁၅၉	၁၄၆	၃၀၅
၆။	ချင်းကွင်း	၃၄	၅၄	၅၀	၁၀၄
၇။	ဖီးကုန်း	၃၀	၅၂	၄၉	၁၀၁
၈။	အလယ်စု	၃၂	၄၂	၅၇	၉၉
၉။	ကန့်လန့်ကုန်း	၃၈	၆၆	၆၁	၁၂၇

၄။ ကျေးရွာသမိုင်းကြောင်း နှင့် ကျေးရွာအခြေခံအချက်အလက်များ

၄.၁။ ကျေးရွာသမိုင်းကြောင်း

မီးလောင်ကုန်းအုပ်စုတွင် ကျေးရွာ(၉)ရွာ ရှိသည့်အနက် မန်ကျည်းချောင်းကျေးရွာသည် အပါအဝင်ဖြစ်သည်။ကျေးရွာကို လွန်ခဲ့သောနှစ်ပေါင်း(၁၀၀)ကျော်က တည်ရှိခဲ့ပြီး မန်ကျည်းပင်များ ထူထပ်စွာ ပေါက်ရောက်သောကြောင့် မန်ကျည်းချောင်းဟု အမည်တွင်ခဲ့ပါသည်။

၄.၂။ ကျေးရွာတွင်းအထောက်အပံ့ရရှိနိုင်သော အဆောက်အအုံများ

ကျေးရွာတွင်း အထောက်အပံ့ရရှိနိုင်သော အဆောက်အအုံမရှိပါ။

၄.၃။ ကျေးရွာသူ/သားများ၏ အဓိက စီးပွားရေးလုပ်ငန်းများ

ရွာသူ/ရွာသားများ၏ အဓိက စီးပွားရေးမှာ လယ်ယာစိုက်ပျိုးခြင်းဖြစ်သည်။

၄.၄။ ကျေးရွာတွင်းပိုင်ဆိုင်မှု၊မြေယာဧရိယာနှင့် သဘာဝသယံဇာတများ

လယ်ယာ၊လယ်ထွန်စက်၊ရေတင်စက်၊TV၊စက်ဘီး၊ဆိုင်ကယ်၊နွား၊ဆိုလာ၊ဖုန်း၊အပ်ချုပ်စက်၊ရေတွင်း၊ မွေးမြူရေးတိရစ္ဆာန်တို့ရှိပါသည်။

၄.၅။ ကျေးရွာတွင်းအခြားသက်ဆိုင်သော သတင်းအချက်အလက်

ကျေးရွာအုပ်ချုပ်ရေးအဖွဲ့ ၊ဂေါပကအဖွဲ့ ၊ရပ်မိရပ်ဖဲတို့သည် ကျေးရွာအတွင်း တည်ရှိသော အဖွဲ့ဖြစ်သည်။ အထွေထွေအုပ်ချုပ်ရေးအဖွဲ့ ၊စိုက်ပျိုးရေးဘဏ်၊ကျေးလက်ဦးစီးဌာန၊မြို့နယ်မီးသတ်အဖွဲ့၊မြို့နယ်ကျန်းမာရေးအဖွဲ့တို့သည် ကျေးရွာအပြင် ဘက်တွင်ရှိသော အဖွဲ့အစည်းများ ဖြစ်သည်။

၅။ လူထုပူးပေါင်းပါဝင်သော လူမှုဆန်းစစ်ခြင်းနှင့် အကဲဖြတ်ခြင်းလုပ်ငန်းစဉ် အကျဉ်းချုပ်ဇယား

နေ့စွဲ	အသုံးပြုခဲ့သော PRA Tool များ	အစည်းအဝေးတွင် ပါဝင်ဆွေးနွေးသူများ			အဓိကဆွေးနွေးချက်များ
		ကျား	မ	ပေါင်း	
၂၃.၉.၂၀၁၉	လူမှုရေးနှင့် အရင်းအမြစ်ပြ မြေပုံ (Social and Resource Map)	၁၅	၉	၂၄	လယ်ယာလုပ်ငန်း၊ အရင်းအမြစ်၊ လူနေမှု အခြေခံ အဆောက်အအုံ။
၂၃.၉.၂၀၁၉	ရာသီခွင်ပြ-ပြက္ခဒိန် (Seasonal Calendar)	၁၅	၉	၂၄	ရာသီဥတု၊ လယ်ယာစိုက်ပျိုးရေး၊ လမ်းပန်းဆက်သွယ်ရေး၊ ဝင်ငွေ/ထွက်ငွေ။ သောက်သုံးရေပွဲတော်၊ ရေရရှိမှု၊ အစာရေစာဖူလုံမှု။
၂၃.၉.၂၀၁၉	ဥစ္စနေကြွယ်ဝမှုအဆင့် (Wealth Ranking)	၁၅	၉	၂၄	အလွန်နွမ်းပါးသော အိမ်ထောင်စု(၁၀)စု၊ အလုပ်အကိုင်ရှားပါးခြင်း၊ ပညာရေး။
၂၃.၉.၂၀၁၉	ပင့်ကူအိမ်သုံးသပ်ခြင်း (Spider Diagram)	၁၅	၉	၂၄	အမျိုးသမီးများ အိမ်မှုကိစ္စများတွင်သာ အချိန်ကုန်နေခြင်း၊ အလုပ်အကိုင်ရှားပါးခြင်း။
၂၃.၉.၂၀၁၉	ပိုင်ဆိုင်မှုသုံးသပ်ခြင်း (Asset Mapping)	၁၅	၉	၂၄	အပ်ချုပ်စက်ကို အမျိုးသမီးများက သုံးစွဲကြပြီး လယ်ထွန်စက်ကို အမျိုးသားများက သုံးစွဲကြသည်။ လယ်၊ စက်ဘီး၊ ဆိုင်ကယ်၊ ဖုန်းများကို အမျိုးသား/ သမီးတို့က သုံးစွဲကြသည်။
၂၃.၉.၂၀၁၉	အဖွဲ့အစည်းချိတ်ဆက်မှု (Venn Diagram)	၁၅	၉	၂၄	ကျေးရွာတွင်း နှင့် ပြင်ပအဖွဲ့အစည်းများ သည် ၎င်းတို့၏ တာဝန်အလိုက် သြဇာ လွှမ်းမိုးမှုရှိကြသည်။

၆။ကျေးရွာဖွံ့ဖြိုးရေးအစီအစဉ်အတွက်အသုံးပြုသောPRA Tool တစ်ခုချင်းစီ၏ သုံးသပ်ချက်

၆.၁။ ကျေးရွာလူမှုရေးနှင့် အရင်းအမြစ်ပြမြေပုံ (Social and Resource Map)

အင်္ဂုပြုနယ်၊မီးလောင်ကုန်းအုပ်စု၊မန်ကျည်းချောင်းကျေးရွာ



လူမှုရေးနှင့်အရင်းအမြစ်ပြုပြင်ဆေးကုရေးအဖွဲ့အစည်းများနှင့်ဆန်းစစ်ခြင်း

ဇရာထိတိုင်အထိရှိပြီး ဆက်လက်လုပ်ဆောင်ရန်အတွက် မိမိတို့အဖွဲ့အစည်း
ပုံစံပြောင်းလဲရေး၊ လူမှုရေးနှင့်အရင်းအမြစ်ပြုပြင်ဆေးကုရေးအဖွဲ့အစည်း

ရက်စွဲ * ၂၃.၉.၂၀၁၉

ပေါင်းဆွေးနွေးချွေးချွေ * ၁၅၀၀ နေရာ၊ အစည်းအဝေး

မိမိတို့အဖွဲ့အစည်းအဖွဲ့အစည်းအဖွဲ့အစည်းအဖွဲ့အစည်းအဖွဲ့အစည်းအဖွဲ့အစည်း
အဖွဲ့အစည်းအဖွဲ့အစည်းအဖွဲ့အစည်းအဖွဲ့အစည်းအဖွဲ့အစည်းအဖွဲ့အစည်း
အဖွဲ့အစည်းအဖွဲ့အစည်းအဖွဲ့အစည်းအဖွဲ့အစည်းအဖွဲ့အစည်းအဖွဲ့အစည်း
အဖွဲ့အစည်းအဖွဲ့အစည်းအဖွဲ့အစည်းအဖွဲ့အစည်းအဖွဲ့အစည်းအဖွဲ့အစည်း

ဦးစွာရေး အဖွဲ့အစည်းအဖွဲ့အစည်းအဖွဲ့အစည်းအဖွဲ့အစည်းအဖွဲ့အစည်း
အဖွဲ့အစည်းအဖွဲ့အစည်းအဖွဲ့အစည်းအဖွဲ့အစည်းအဖွဲ့အစည်းအဖွဲ့အစည်း
အဖွဲ့အစည်းအဖွဲ့အစည်းအဖွဲ့အစည်းအဖွဲ့အစည်းအဖွဲ့အစည်းအဖွဲ့အစည်း
အဖွဲ့အစည်းအဖွဲ့အစည်းအဖွဲ့အစည်းအဖွဲ့အစည်းအဖွဲ့အစည်းအဖွဲ့အစည်း

အဖွဲ့အစည်းအဖွဲ့အစည်းအဖွဲ့အစည်းအဖွဲ့အစည်းအဖွဲ့အစည်းအဖွဲ့အစည်း
အဖွဲ့အစည်းအဖွဲ့အစည်းအဖွဲ့အစည်းအဖွဲ့အစည်းအဖွဲ့အစည်းအဖွဲ့အစည်း
အဖွဲ့အစည်းအဖွဲ့အစည်းအဖွဲ့အစည်းအဖွဲ့အစည်းအဖွဲ့အစည်းအဖွဲ့အစည်း
အဖွဲ့အစည်းအဖွဲ့အစည်းအဖွဲ့အစည်းအဖွဲ့အစည်းအဖွဲ့အစည်းအဖွဲ့အစည်း

အဖွဲ့အစည်းအဖွဲ့အစည်းအဖွဲ့အစည်းအဖွဲ့အစည်းအဖွဲ့အစည်းအဖွဲ့အစည်း
အဖွဲ့အစည်းအဖွဲ့အစည်းအဖွဲ့အစည်းအဖွဲ့အစည်းအဖွဲ့အစည်းအဖွဲ့အစည်း
အဖွဲ့အစည်းအဖွဲ့အစည်းအဖွဲ့အစည်းအဖွဲ့အစည်းအဖွဲ့အစည်းအဖွဲ့အစည်း
အဖွဲ့အစည်းအဖွဲ့အစည်းအဖွဲ့အစည်းအဖွဲ့အစည်းအဖွဲ့အစည်းအဖွဲ့အစည်း

၆.၂။ရာသီခွင်ပြ-ပြက္ခဒိန် (Seasonal Calender)

အင်္ဂပူမြို့နယ်၊မီးလောင်ကုန်းကျေးရွာအုပ်စု၊မန်ကျည်းချောင်းကျေးရွာ ၏ ရာသီခွင်ပြ-ပြက္ခဒိန်

ရက်စွဲ ၂၃.၈.၂၀၁၉

ပိတ်ဆို့ထားသည့်နေ့များ: ၁၃၊ ၁၅၊ ၁၆၊ ၁၇၊ ၁၈၊ ၁၉၊ ၂၀၊ ၂၁၊ ၂၂၊ ၂၃၊ ၂၄၊ ၂၅၊ ၂၆၊ ၂၇၊ ၂၈၊ ၂၉၊ ၃၀၊ ၃၁

ရာသီခွင်ပြ ဇယား

ရက်စွဲ	ဇယား	ပုံစံ	အထောက်အထား	အပူချိန်	အရွက်အရောင်	အခြားအချက်အလက်
၁၀/၀၁	အပူ	☀	အပူ	ပူ	အပူ	
၁၀/၀၂	အပူ	☀	အပူ	ပူ	အပူ	
၁၀/၀၃	အပူ	☀	အပူ	ပူ	အပူ	
၁၀/၀၄	အပူ	☀	အပူ	ပူ	အပူ	
၁၀/၀၅	အပူ	☀	အပူ	ပူ	အပူ	
၁၀/၀၆	အပူ	☀	အပူ	ပူ	အပူ	
၁၀/၀၇	အပူ	☀	အပူ	ပူ	အပူ	
၁၀/၀၈	အပူ	☀	အပူ	ပူ	အပူ	
၁၀/၀၉	အပူ	☀	အပူ	ပူ	အပူ	
၁၀/၁၀	အပူ	☀	အပူ	ပူ	အပူ	
၁၀/၁၁	အပူ	☀	အပူ	ပူ	အပူ	
၁၀/၁၂	အပူ	☀	အပူ	ပူ	အပူ	
၁၀/၁၃	အပူ	☀	အပူ	ပူ	အပူ	
၁၀/၁၄	အပူ	☀	အပူ	ပူ	အပူ	
၁၀/၁၅	အပူ	☀	အပူ	ပူ	အပူ	
၁၀/၁၆	အပူ	☀	အပူ	ပူ	အပူ	
၁၀/၁၇	အပူ	☀	အပူ	ပူ	အပူ	
၁၀/၁၈	အပူ	☀	အပူ	ပူ	အပူ	
၁၀/၁၉	အပူ	☀	အပူ	ပူ	အပူ	
၁၀/၂၀	အပူ	☀	အပူ	ပူ	အပူ	
၁၀/၂၁	အပူ	☀	အပူ	ပူ	အပူ	
၁၀/၂၂	အပူ	☀	အပူ	ပူ	အပူ	
၁၀/၂၃	အပူ	☀	အပူ	ပူ	အပူ	
၁၀/၂၄	အပူ	☀	အပူ	ပူ	အပူ	
၁၀/၂၅	အပူ	☀	အပူ	ပူ	အပူ	
၁၀/၂၆	အပူ	☀	အပူ	ပူ	အပူ	
၁၀/၂၇	အပူ	☀	အပူ	ပူ	အပူ	
၁၀/၂၈	အပူ	☀	အပူ	ပူ	အပူ	
၁၀/၂၉	အပူ	☀	အပူ	ပူ	အပူ	
၁၀/၃၀	အပူ	☀	အပူ	ပူ	အပူ	
၁၀/၃၁	အပူ	☀	အပူ	ပူ	အပူ	

၆.၃။ ဥစ္စာနေကြွယ်ဝမှုအဆင့်သတ်မှတ်ခြင်း (Wealth Ranking)

အင်္ဂုဏ်တရား၊ မီးလောင်ကုန်းကျေးရွာအုပ်စု၊ မန်ကျည်းချောင်းကျေးရွာ၏

ဥစ္စာနေကြွယ်ဝမှုအဆင့်သတ်မှတ်ခြင်း

ရက်စွဲ: ၂၃.၉.၂၀၁၉

ပိတ်ဆို့ရေးသူ = ကျ. (၁၅) ၂၀၁၉

အဆင့်	သတ်မှတ်ချက်	အိမ်ထောင်စု အရေအတွက်	ရာခိုင်နှုန်း
ချင်းသာ	လယ် ၃၀ ဧကမှ ၂၀ ဧက အနိမ့်ဆုံး၊ ချိုင့်ကယ်၊ ဆော်ယာဖို၊ နှာ၊ ဂျည်း၊ ဆွတ်ဖျိုးပျဉ်ထောင်မိတ်၊ ချိုင့်ယာ၊ ရှေ့ပုဆိုး၊ TV၊ စတင်	၁၅	၃၇.၅
အလယ်အလတ်	လယ် ၅-၅၀ ဧကမှ ၁၀ ဧက၊ ဆွတ်ဖျိုးပျဉ်ထောင်မိတ်၊ ဂျည်း၊ နှာ၊ ချိုင့်ကယ် ချိုင့်ယာ၊ ရှေ့ပုဆိုး၊ TV စတင်	၁၅	၃၇.၅
စွမ်းပါး	လယ်ယာမဲ့၊ လက်လှုပ်လက်စား၊ သက်ကယ်ခြံ၊ ထွက်ကာ၊ ချိုင့်ကယ် စတင်၊ TV	၁၀ ၂၀	၂၅ ၁၀၀ %

ဥစ္စာနေကြွယ်ဝမှုအဆင့် သတ်မှတ်ခြင်း ဆွေးနွေးခြင်းနှင့်ဆန်းစစ်ခြင်း

ဇယားထပ်ဆိုင်းဒေသကြီး ကပ်ပျဏ်းနယ် မြို့စောင့်ကုန်းကုန်း မန်ကျည်းရွာငါးရွာ
 ဦးတိယဒွါရကပ်ပျဏ်း ဥစ္စာနေကြွယ်ဝမှု၊ ဇယား၊ တွေးကြောခြင်းဆိုင်ရာခြင်း

ရက်စွဲ ။ " ၂၃ - ၉ - ၂၀၁၉
 ပါဝင် ဆွေးနွေးသူ ။ " ကျား ၉ ဦး၊ မိန်းမ ၉ ဦး

မန်ကျည်းရွာ၊ ကျေးရွာ၏ ဥစ္စာနေ ကြွယ်ဝမှု၊ ဇယားတွင် အဆင့်မှာ
 ဆင့် သတ်မှတ်ထားသည်။ ချမ်းသာသာ အဆင့်တွင် အိမ်ထောင်စု ၃၅ ဦးရှိ
 ဤမြို့၊ ဇယား ၁၀ ဇယား ၂၀ ဇယား ၃၀ ဇယား ၄၀ ဇယား ၅၀ ဇယား ၆၀ ဇယား ၇၀ ဇယား ၈၀ ဇယား ၉၀ ဇယား
 ဇယား ၁၀၀ ဇယား ၁၀၀ ဇယား ၁၀၀ ဇယား ၁၀၀ ဇယား ၁၀၀ ဇယား ၁၀၀ ဇယား ၁၀၀ ဇယား ၁၀၀ ဇယား ၁၀၀ ဇယား
 ဤမြို့အပိုင်ကြွယ်ဝသည်။

အလယ်အလတ် အိမ်ထောင်စု ၃၅ ဦးရှိပြီး ဇယား ၅ ဇယား ၁၀ ဇယား
 အထက် ၁၀၀ ဇယား ၁၀၀ ဇယား ၁၀၀ ဇယား ၁၀၀ ဇယား ၁၀၀ ဇယား ၁၀၀ ဇယား ၁၀၀ ဇယား ၁၀၀ ဇယား ၁၀၀ ဇယား
 အောက်ရှိ ဤမြို့အပိုင်ကြွယ်ဝသည်။

ဦးတိယဒွါရကပ်ပျဏ်း အထက်အလယ်အလတ် အိမ်ထောင်စု ၃၅ ဦးရှိပြီး
 အထက်အလယ်အလတ် အိမ်ထောင်စု ၃၅ ဦးရှိပြီး အထက်အလယ်အလတ် အိမ်ထောင်စု ၃၅ ဦးရှိပြီး
 အထက်အလယ်အလတ် အိမ်ထောင်စု ၃၅ ဦးရှိပြီး အထက်အလယ်အလတ် အိမ်ထောင်စု ၃၅ ဦးရှိပြီး

အိမ်က အထက်အလယ်အလတ် အိမ်ထောင်စု ၃၅ ဦးရှိပြီး အထက်အလယ်အလတ် အိမ်ထောင်စု ၃၅ ဦးရှိပြီး
 အထက်အလယ်အလတ် အိမ်ထောင်စု ၃၅ ဦးရှိပြီး အထက်အလယ်အလတ် အိမ်ထောင်စု ၃၅ ဦးရှိပြီး
 အထက်အလယ်အလတ် အိမ်ထောင်စု ၃၅ ဦးရှိပြီး အထက်အလယ်အလတ် အိမ်ထောင်စု ၃၅ ဦးရှိပြီး

၆.၄။ ကျား-မ ပင့်ကူအိမ်သုံးသပ်ခြင်း (Spider Diagram)

အင်္ဂပူမြို့နယ်၊မီးလောင်ကုန်းကျေးရွာအုပ်စု၊မန်ကျည်းချောင်းကျေးရွာ ၏ကျား-မ ပင့်ကူအိမ်သုံးသပ်ခြင်း

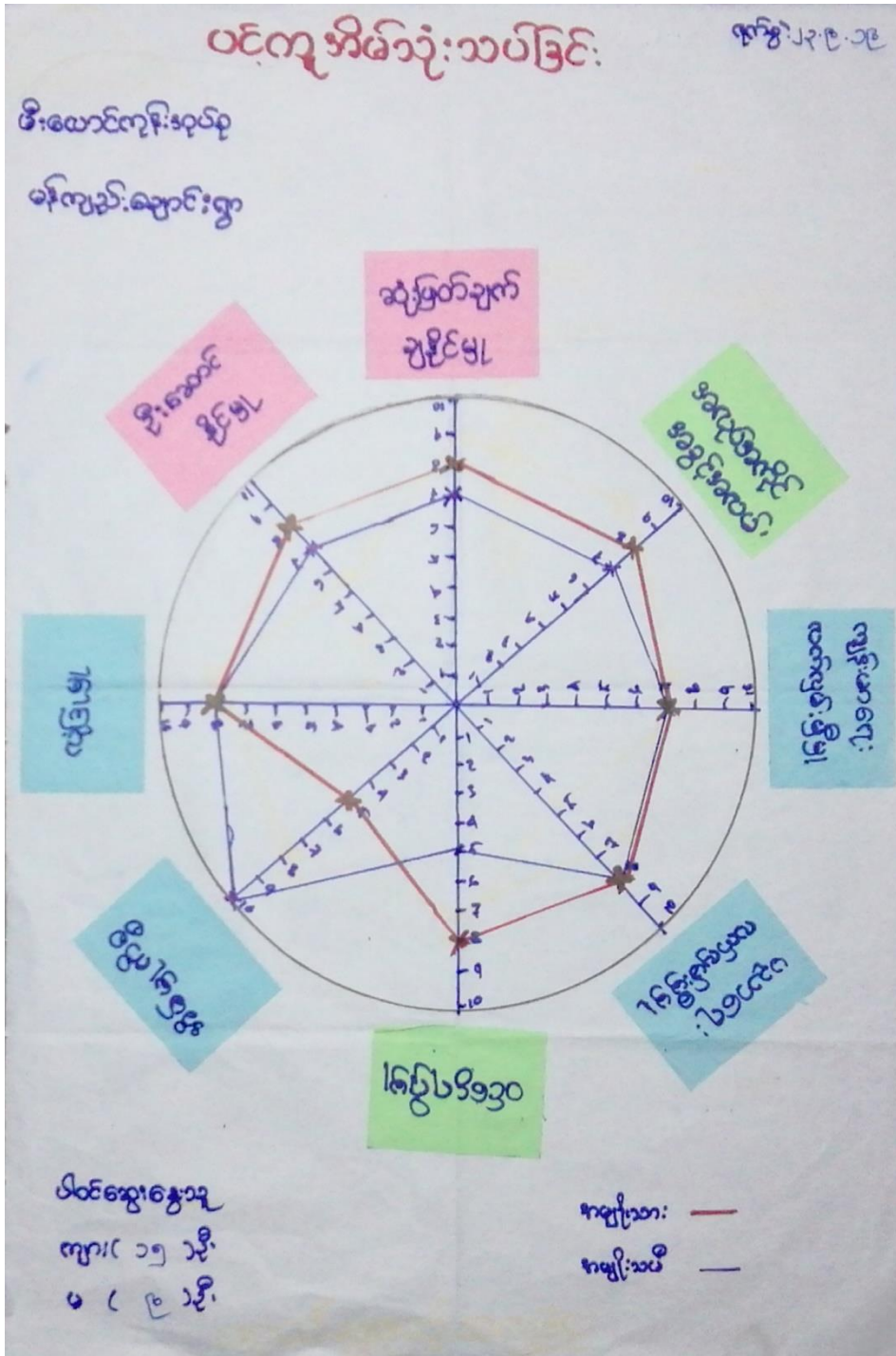

ကျား-မ ပင့်ကူအိမ်သုံးသပ်ခြင်း၏ ဆွေးနွေးခြင်း နှင့်ဆန်းစစ်ခြင်း

ဇရာထိထိုင်း၊ ဒေသကြီး၊ နဂါးပျိုအယ်၊ စိလောင်ကျွန်း၊ လှေခါး မှာကျွန်ုပ်တို့
ဒုတိယအိမ်ထောင်စုံ ပင့်ကူ အိမ် သွား ဆွေးနွေးခြင်း ဆိုက်ခတ်ခြင်း

ရက်စွဲ ၂၀၂၀ ဇူလိုင်လ ၂၀ ရက်

ပင့်ကူအိမ်သွား ဆွေးနွေးခြင်း အစီအစဉ် ၂၀၂၀ ဇူလိုင်လ ၂၀ ရက်

ပင့်ကူ အိမ် သွား ဆွေးနွေးရာတွင် နောင်တွင် (၁) ခုဖြစ်စေ ဆွေးနွေး
စီစဉ်၊ ပညာရေး လက်တွေ့ဖြစ်စေ၊ ကျန်းမာရေး လက်တွေ့ ဖြစ်စေ ဖြစ်နိုင်
အောင် ကိုယ်တိုင် ဖြစ်စေ၊ ခိုအောင်းခြင်း၊ ဖယ်ခြင်း၊ ပြုပြင်ခြင်း ဖြစ်စေ၊ ကျန်းမာ
ရေး အတွက် ကျန်းမာရေး အတွက် ကျန်းမာရေး အတွက် (၁၀ ရာခိုင်နှုန်း) ဖြစ်
စေ လိုအပ်ပါသည်။

ဝေငွေ ရရှိမှုတွင် ကျန်းမာရေး အတွက် ဝေငွေ အများဆုံး ဖြစ်စေရန်
ကျန်းမာရေး အတွက် အိမ်ထောင်စုံတွင် ကျန်းမာရေး အတွက် ဝေငွေ
ဝေငွေ ရရှိမှု ဖြစ်ပါသည်။

အဓိက အကျိုးအမြတ် ကျန်းမာရေး အတွက် ဝေငွေ အများဆုံး ဖြစ်စေရန်
အကျိုးအမြတ် ဝေငွေ အတွက် အကျိုးအမြတ် ဝေငွေ အတွက် အကျိုးအမြတ်
အကျိုးအမြတ် ဝေငွေ အတွက် အကျိုးအမြတ် ဝေငွေ အတွက် အကျိုးအမြတ်
အကျိုးအမြတ် ဝေငွေ အတွက် အကျိုးအမြတ် ဝေငွေ အတွက် အကျိုးအမြတ်

၆.၅။ ပိုင်ဆိုင်မှုသုံးသပ်ခြင်း (Asset Mapping)

အင်္ဂပူမြို့နယ်၊ မီးလောင်ကုန်းကျေးရွာအုပ်စု၊ မန်ကျည်းချောင်းကျေးရွာ ၏ ပိုင်ဆိုင်မှုသုံးသပ်ခြင်း



ပိုင်ဆိုင်မှုသုံးသပ်ခြင်း၏ ဆွေးနွေးခြင်း နှင့်ဆန်းစစ်ခြင်း

ဧကဝင်္ကီ တိုင်ဒေသကြီး၊ ကန်ပူမြို့နယ် ပီလောင်ကျေးရွာပင် မိကျည်ရွာကျေးရွာ
ဦးထွန်းဝင်းဝင်း၊ ညိုအိမ်ခြံမြေ၊ ထိန်းချုပ်မှု ဆွေးနွေးခြင်းဆိုင်ရာ

နေ့စွဲ ၂၀၂၁ ခု - ၂၀၂၂ ခု
ပီလောင်ဆွေးနွေးချက် ၁၈ နား၊ ၂၅ နား၊ ၂၆ နား

ဦးထွန်းဝင်းဝင်း ဝမ်းခြင်း၊ အဖေဖြစ် ထွက်ခွာ၊ ဝေဖန်ရေး၊ ဧကဝင်္ကီ
ဝင်း၊ နွားဇွန်ထိုက် ကမ္ဘာမြေ၊ များသုံးခြင်းဖြစ်ပြီး၊ အချုပ်အခြာ၊ အချုပ်
ဆိုင် တို့ကို အမျိုးသမီးများ သုံးခြင်းဖြစ်သည်။ TV, ခလောင်၊ ဝန်ဆောင်မှု
ခက်ခဲ၊ ဗုဒ္ဓ၊ လယ်ကွင်း၊ တို့ကို အမျိုးသား၊ အမျိုးသမီး သုံးခြင်းဖြစ်ပြီး၊
ထိန်းချုပ်မှု အဖေဖြစ် ထွက်ခွာ၊ ဝေဖန်ရေး၊ ဧကဝင်္ကီ၊ နွား
ဇွန်ထိုက်၊ TV - ခလောင်၊ တို့ကို အမျိုးသား၊ များ သုံးခြင်းဖြစ်ပြီး၊ အချုပ်
အခြာ၊ အချုပ်ဆိုင် ထိုက် အမျိုးသမီး များ၊ ထိန်းချုပ်မှုဖြစ်ပြီး၊ လယ်ကွင်း
ဗုဒ္ဓ၊ ဆိုင်ကယ်၊ ခက်ခဲ၊ တို့ကို အမျိုးသား၊ အမျိုးသမီး ထိန်းချုပ်မှုဖြစ်ပြီး၊
ကွန်ပျူတာ၊ အဖေ၊ အဖေ ဝမ်းခြင်းဖြစ်ပြီး၊ အမျိုးသားများက
အဖေ၊ အဖေများ သုံးခြင်းထက် ထိန်းချုပ်မှုဖြစ်ပြီး၊ အမျိုးသား များက
ထိန်းချုပ်မှုဖြစ်ပြီး၊ အဖေ၊ အဖေများ အမျိုးသမီး များကွန်ပျူတာ၊ အဖေ၊
အဖေများဖြစ်ပြီး၊ အဖေ၊ အဖေများ ပါခြင်းဖြစ်ပြီး၊ အဖေ၊ အဖေ
အဖေဖြစ်ပြီး၊ အမျိုးသားများကလည်း အဖေ၊ အဖေများပါသည်။

၆.၆။အဖွဲ့အစည်းချိတ်ဆက်မှုဇယား (Venn Diagram)

အင်္ဂပူမြို့နယ်၊မီးလောင်ကုန်းကျေးရွာအုပ်စု၊မန်ကျည်းချောင်းကျေးရွာ၏အဖွဲ့အစည်းချိတ်ဆက်မှုဇယား



၇။ ကော်မတီများရွေးချယ်ခြင်းနှင့်ကျေးရွာဖွံ့ဖြိုးရေးအစီအစဉ်ဆောင်ရွက်မှု မှတ်တမ်းခါတ်ပုံ



၈။ ကျေးရွာကော်မတီဝင်များစာရင်း

ကျေးရွာကော်မတီအဖွဲ့ဝင်စာရင်း

ကျေးရွာအုပ်စုအမည် ။ ဇီး၊ လေး၊ နှစ်လေး		ကျေးရွာအမည် ။ မိမိကျေးရွာအုပ်စု		ရပ်ထူး	ပုန်းနံပါတ်	လက်ရှိ	နယ်ထွက်
စဉ်	အမည်	ကျား	မ	ကော်မတီဝင်အမည်			
၀	ဦးလှဝင်း	✓		ကျေးရွာကော်မတီဥက္ကဋ္ဌ	၀၉-၄၀၀၈၅၃၀၅၄	✓	
၂	ဦးအောင်စွယ်စင်	✓		ကျေးရွာကော်မတီဥက္ကဋ္ဌ	၀၉-၅၇၁၅၂၁၂၅၇	✓	
၃	ဦးမျိုးဖြူ	✓		ဝယ်ယူရေးဆောင်ကော်မတီ	၀၉-၀၈၀၇၃၄၈၇၅	✓	
၄	ဒေါ်အိတ်အိတ်		✓	ဝယ်ယူရေးဆောင်ကော်မတီ	-	✓	
၅	ဒေါ်အေးအေး		✓	ဝယ်ယူရေးဆောင်ကော်မတီ	၀၉-၅၇၁၅၂၁၂၅၇	✓	
၆	ဦးစောစော	✓		စောင့်ကြည့်ကြီးကြပ်ရေးဆောင်ကော်မတီ	၀၉-၄၂၂၅၂၇၂၇၁	✓	
၇	ဦးအောင်အောင်		✓	စောင့်ကြည့်ကြီးကြပ်ရေးဆောင်ကော်မတီ	၀၉-၅၅၅၀၈၅၀၈၈	✓	
၈	ဦးအောင်အောင်			စောင့်ကြည့်ကြီးကြပ်ရေးဆောင်ကော်မတီ			
၉	ဦးအောင်အောင်			စောင့်ကြည့်ကြီးကြပ်ရေးဆောင်ကော်မတီ			
၁၀	ဦးအောင်အောင်	✓		ပြင်ဆင်ရေးဆောင်ကော်မတီ	၀၉-၂၅၅၂၆၁၂၆၅	✓	
၁၁	ဦးအောင်အောင်	✓		ပြင်ဆင်ရေးဆောင်ကော်မတီ	၀၉-၅၇၅၇၅၇၅၇	✓	
၁၂	ဦးအောင်အောင်			ပြင်ဆင်ရေးဆောင်ကော်မတီ			
၁၃	ဦးအောင်အောင်			ပြင်ဆင်ရေးဆောင်ကော်မတီ			
၁၄	ဦးအောင်အောင်	✓		အကြံပြုကြီးကြပ်ရေးတာဝန်ခံ	၀၉-၅၅၅၀၈၅၀၈၅	✓	
၁၅	ဦးအောင်အောင်	✓		အကြံပြုကြီးကြပ်ရေးတာဝန်ခံ	၀၉-၂၅၅၂၆၁၂၆၅	✓	
၁၆	ဦးအောင်အောင်	✓		ကျေးရွာစောင့်ရှောက်ရေးတာဝန်ခံ		✓	
၁၇	ဦးအောင်အောင်	✓		ကျေးရွာစောင့်ရှောက်ရေးတာဝန်ခံ		✓	
၁၈	ဦးအောင်အောင်	✓		ကျေးရွာစောင့်ရှောက်ရေးတာဝန်ခံ		✓	
၁၉	ဦးအောင်အောင်	✓		ကျေးရွာစောင့်ရှောက်ရေးတာဝန်ခံ		✓	
၂၀	ဦးအောင်အောင်	✓		ကျေးရွာစောင့်ရှောက်ရေးတာဝန်ခံ		✓	
အမျိုးသားစုစာရင်း		၇		ကျေးရွာစာရင်းကိုး	၀၉-၅၅၅၀၈၅၀၈၅	✓	
အမျိုးသမီးစုစာရင်း			၇		၀၉-၅၅၅၀၈၅၀၈၅	✓	
ရာထူး ။						cf	

၉။ကျေးရွာအခြေခံအချက်အလက် (ပနစ်) ပုံစံ ၈ - ၁ (PC - 1)

ပုံစံ - ၈ - ၁ ကျေးရွာအခြေခံအချက်အလက်များ (Form PC 1)

လမ်းညွှန်ချက်၊ ကျေးရွာတစ်ရွာသို့ ပထမဆုံးမိတ်ဆက်ခရီး သွားရောက်သောအခါ လူထုစည်းရုံးရေးမှူးသည် ကျေးရွာ ခေါင်းဆောင်များအား ကျေးရွာအချက်အလက်များကို မေတ္တာရပ်ခံ၍ တောင်းခံရသည်။ ဤအချက်အလက်များကို စီမံကိန်း မိတ်ဆက်အစည်းဝေးမတိုင်မီတောင်းခံရမည်။ စီမံကိန်းမိတ်ဆက်အစည်းဝေးတွင် လူထုစည်းရုံးရေးမှူးသည် ဤအချက်အလက် များအား စစ်ဆေးပြီး မှန်ကန်အောင်ဖြုလုပ်ရမည်။ ပြီးနောက်တွင် လူထုစည်းရုံးရေးမှူးမှ သတင်းအချက်အလက်ထဲသို့ Tablets မှ တဆင့် ဖြည့်သွင်းရမည်။

ကျေးရွာခေါင်းဆောင် အမည် ဦးချစ်ကိုကိုကျော်	ကျေးရွာခေါင်းဆောင်၏ ဖုန်းနံပါတ် ၀၉ ၇၆၂၅၉ ၂၂၅	လူထုစည်းရုံးရေးမှူး၏ အမည် ဒေါ်စုခင်စွယ်
ပြည်နယ်/တိုင်းဒေသကြီး/ဇာတိ မြို့နယ် ခရိုင်	ကျေးရွာအုပ်စု/မြို့နယ်အုပ်စု	ကျေးရွာ အမည်

က။ လူဦးရေ

လူမျိုးစု	အိမ်ထောင်စု အရေအတွက်	ကိုးကွယ်သည့်ဘာသာ	အိမ်ထောင်စု အရေအတွက်
လူမျိုးစု (၁) မြန်မာ	၄၃	ဘာသာ (၁) ဗုဒ္ဓ	၄၃
လူမျိုးစု (၂) -----		ဘာသာ (၂) -----	
လူမျိုးစု (၃) -----		ဘာသာ (၃) -----	
လူမျိုးစုစုစု -----		ဘာသာစုစု -----	
အခြား	အရေအတွက်		
မသန်စွမ်းသူများ သက်ကြီးရွယ်အိုများ (၆၅ နှစ် နှင့် အထက်) စစ်ဘေးရှောင်	၀၇	၀၆	၀၇

	အမျိုးသား (အရေအတွက်)	အမျိုးသမီး (အရေအတွက်)
လူဦးရေ	၇၀	၅၂
လူမျိုးစု (၁) မြန်မာ	၇၀	၅၂
လူမျိုးစု (၂) -----		
လူမျိုးစု (၃) -----		
အခြား		
အိမ်ထောင်စုဦးစီး	၃၃	၀၀

(၁) အခြေခံအဆောက်အအုံ အသုံးအဆောင်များ

စာသင်ကျောင်း	အမှတ် ပြုပါ	ကျန်းမာရေး	အမှတ် ပြုပါ	အကသားရေး အဆောက် အအုံများ	အမှတ် ပြုပါ
ပုဂံကျောင်း	<input type="checkbox"/>	တိုက်နယ်အေးချမ်း	<input type="checkbox"/>	မကော်	<input checked="" type="checkbox"/>
ပုလဲကျောင်း	<input type="checkbox"/>	ကျန်းမာရေးဌာန	<input type="checkbox"/>	ကျွန်းကျောင်း	<input checked="" type="checkbox"/>
ပုလဲကျောင်း	<input type="checkbox"/>	ကျန်းမာရေးဌာန	<input type="checkbox"/>	ကျွန်းကျောင်း	<input type="checkbox"/>
အလယ်ကျောင်း	<input type="checkbox"/>	ဆေးပေးစခန်း	<input type="checkbox"/>	ဆေးကုန်ကျောင်း	<input type="checkbox"/>
လယ်ကျွန်းကျောင်း	<input type="checkbox"/>	အခြေအခင်း	<input type="checkbox"/>	မကော်	<input type="checkbox"/>
အထက်ကျွန်းကျောင်း	<input type="checkbox"/>			အခြေအခင်း	<input type="checkbox"/>
အခြေအခင်း	<input type="checkbox"/>				
မှတ်စုတ်		မှတ်စုတ်		မှတ်စုတ်	

(ဂ) ကျွမ်းကျင်သူများမှတ်တမ်း (ကျေးရွာတွင်နေထိုင်သော သို့မဟုတ် တခြားရွာမှလာရောက်သော ကျွမ်းကျင်သူများ)

(၁) စာသင်ကျောင်း			(၂) ကျန်းမာရေး			(၃) လက်မှုပညာရှင်		
	ရွာတွင်နေ ထိုင်သူ	အခြားရွာမှ လာသူ		ရွာတွင်နေ ထိုင်သူ	အခြား ရွာမှ လာသူ		ရွာတွင် နေထိုင်သူ	အခြား မှလာသူ
ပုလဲကျွန်းကျောင်း	<input type="checkbox"/>	<input type="checkbox"/>	ဆရာမ	<input type="checkbox"/>	<input type="checkbox"/>	လက်သား	<input type="checkbox"/>	<input type="checkbox"/>
အထက်ကျွန်းကျောင်း	<input type="checkbox"/>	<input type="checkbox"/>	လက်ထောက် ကျန်းမာရေးမှူး	<input type="checkbox"/>	<input type="checkbox"/>	ရန်ကင်း	<input type="checkbox"/>	<input type="checkbox"/>
အလယ်ကျွန်းကျောင်း	<input type="checkbox"/>	<input type="checkbox"/>	အမျိုးသမီးကျန်းမာရေး ဆရာမ	<input type="checkbox"/>	<input type="checkbox"/>	ကျွမ်းကျင်ကျွမ်းကျင် သား	<input type="checkbox"/>	<input type="checkbox"/>
ပုဂံကျွန်းကျောင်း	<input type="checkbox"/>	<input type="checkbox"/>	သားရွာဆရာမ	<input type="checkbox"/>	<input type="checkbox"/>	မရောက်လှသေး	<input type="checkbox"/>	<input type="checkbox"/>
အခြေအခင်း	<input type="checkbox"/>	<input type="checkbox"/>	ပြည်သူ့ကျန်းမာရေးလုပ်သား	<input type="checkbox"/>	<input type="checkbox"/>	စက်မှုပညာ	<input type="checkbox"/>	<input type="checkbox"/>
မှတ်စုတ်			မှတ်စုတ်			မှတ်စုတ်		

(ဃ) ကျေးရွာသို့ ရောက်ရှိနိုင်သည့် လမ်းအခြေအနေ / ကျေးရွာတစ်ရွာသည် ၎င်း၏ ကျေးရွာတွင်နေထိုင် ဆက်သွယ်ထားသော လမ်းအခြေအနေ (အောက်ပါပုံကိုစိုင်းပါ)

ကျောက်ကြမ်းလမ်း ကတ္တရာလမ်း ကွန်ကရစ်လမ်း မော်တော်ဆိုင်ကယ်လမ်း
 ကျောက်ခင်းလမ်း မြေသားလမ်း လှသွားလမ်း အခြား _____

(င) ကျေးရွာဖွံ့ဖြိုးမှုစီမံချက်

(၁) လူထုဝတ်ကြီးစီမံကိန်းပေးတင်ဖို့ ကျေးရွာတွင်ကျေးရွာဖွံ့ဖြိုးမှု စီမံချက်ရှိခဲ့ပါသလား?

စိုင်းပါ မရှိပါ

(၂) ရှိခဲ့ပါလျှင် ကျွမ်းကျင်မှုကို မည်သည့် နှစ်တွင်ပြင်ဆင်ခဲ့ပါသနည်း?

နှစ် _____ / မသိပါ

(၃) ကျွမ်းကျင်မှုကို ငြိမ်နင်းအတည်ပြုခဲ့ပါသလား?

ပြုခဲ့ပါသည် / မပြုခဲ့ပါ / မသိပါ

(၈) ခရီးအကွာအဝေး

(၁) ဤကျေးရွာ၏ဝဟိုမှ ၎င်းကျေးရွာအုပ်စု၏ဝဟိုအထိ ခရီးမိုင်မည်မျှကွာဝေးသနည်း? မိုင်--၂--/ပသီမီ

(၂) ဤကျေးရွာမှ ၎င်းကျေးရွာအုပ်စု၏ဝဟိုအထိ သွားလာရာတွင်ကြာမြင့်သည့်အချိန်

မြောက်သွေ့ရာသီတွင်ကြာချိန်----- ထော်လာရီ/မော်တော်ဆိုင်ကယ်/မြေလျှင်/လာ/မော်တော်ဘုတ်/
အခြား-----

မိုးရာသီတွင်ကြာချိန်----- ထော်လာရီ/မော်တော်ဆိုင်ကယ်/မြေလျှင်/လာ/မော်တော်ဘုတ်/
အခြား-----

(ဆ) ပတ်ဝန်းကျင်ဆိုင်ရာ သဘာဝဘေးအန္တရာယ်

ဤကျေးရွာတွင် ရေကြီးခြင်းကဲ့သို့ သဘာဝဘေးအန္တရာယ်ကျရောက်စွမ်းခြင်း ရှိပါသလား

မရှိပါ ရှိပါသည် ရှိလျှင်ဖော်ပြပါ ----- အညစ်အကြေးမှန်ကြောင့် ရေကြီးခြင်း

(ဂ) ကျေးရွာတွင် ခွဲစည်းထားသော အဖွဲ့အစည်းများ

လူထုဝဟိုမြစ်မံကိန်းမတိုင်မီ ဤကျေးရွာတွင် ကျေးရွာဖွံ့ဖြိုးရေးအတွက် အစိုးရ (သို့) ရွာသားများကိုယ်တိုင် (သို့) စီမံကိန်းတစ်ခုခုမှ ခွဲစည်းထားသည့် အဖွဲ့အစည်းများရှိပါသလား

(၁) -----

(၂) -----

(ဈ) အတွေ့အထွေအုပ်ချုပ်ရေး ဦးစီးဌာန (GAD) မှ မှတ်တမ်းတင်ထားခြင်း

ဤကျေးရွာသည် အတွေ့အထွေအုပ်ချုပ်ရေး ဦးစီးဌာန (GAD) မှ မှတ်တမ်းတင်ထားမှု ရှိပါသလား

မရှိပါ ရှိပါသည်

ကျေးရွာခေါင်းဆောင်

အမည် ချစ်လှိုင်စက်

လက်မှတ်  ဇူလိုင် ၁၁. ၇. ၂၀၁၈

လူထုစည်းရုံးရေးမှူး

အမည် ဒေါ်စင်စည်စွယ်

လက်မှတ်  ဇူလိုင် ၁၁. ၇. ၂၀၁၈

၁၀။ စီမံကိန်းစက်ဝန်းအချိန်ဇယား (ပနစ်) ပုံစံ စ-၂(PC-2)

ပုံစံ စ-၂ - စီမံကိန်းစက်ဝန်းဇယား (PC-2)

လည်ညွှန်းချက် သက်ဆိုင်ရာလုပ်ငန်းစဉ်များအား ထောက်ခံပေးနိုင်ရန်အတွက် စီမံကိန်းစက်ဝန်းစီမံခန့်ခွဲရေးမှူးနှင့် စာရွက်စာတမ်းအဖွဲ့ဝင်များ ပူးပေါင်းဆောင်ရွက်ရမည်။

စီမံကိန်းစက်ဝန်းစီမံခန့်ခွဲရေးမှူး၏ လက်မှတ်၊ ရက်စွဲနှင့် အမှတ်စဉ်ပါရှိရမည်။

စီမံကိန်းစက်ဝန်းစီမံခန့်ခွဲရေးမှူး၏ လက်မှတ် (၄) : မတ်(၂၀) : မတ်(၂၀) : မတ်(၂၀)

၁၃.၈ ၀၁.၇.၂၀၁၈

ပြည်နယ်/တိုင်း ဧရာဝတီ မြို့နယ် နာဂရ မြို့နယ် အတွင်းရှိ မြို့နယ် အကျဉ်းချုပ် ဇယား

စီမံကိန်းစက်ဝန်းအမျိုးအမည်	၁၃.၈		၁၄.၈		၁၅.၈		၁၆.၈		၁၇.၈		စီမံကိန်းစက်ဝန်းစီမံခန့်ခွဲရေးမှူး၏ လက်မှတ်	ရက်စွဲ
	စီမံကိန်းစက်ဝန်းအမျိုးအမည်	စီမံကိန်းစက်ဝန်းအမျိုးအမည်	စီမံကိန်းစက်ဝန်းအမျိုးအမည်	စီမံကိန်းစက်ဝန်းအမျိုးအမည်	စီမံကိန်းစက်ဝန်းအမျိုးအမည်	စီမံကိန်းစက်ဝန်းအမျိုးအမည်	စီမံကိန်းစက်ဝန်းအမျိုးအမည်	စီမံကိန်းစက်ဝန်းအမျိုးအမည်	စီမံကိန်းစက်ဝန်းအမျိုးအမည်			
၁။ ကျေးရွာစီမံကိန်း မိတ်ဆက်အစဉ်အစား	၁၃	၁၄	၁၅	၁၆	၁၇	၁၈	၁၉	၂၀	၂၁	၂၂	၂၃	၂၄
၂။ ကျေးရွာစီမံကိန်း မိတ်ဆက်အစဉ်အစား	၂၃	၂၄	၂၅	၂၆	၂၇	၂၈	၂၉	၃၀	၃၁	၃၂	၃၃	၃၄
၃။ ကျေးရွာအုပ်စု လုပ်ငန်းစဉ်ပြုလုပ်ရန်အတွက်	၃၅	၃၆	၃၇	၃၈	၃၉	၄၀	၄၁	၄၂	၄၃	၄၄	၄၅	၄၆
၄။ မြို့နယ်အဆင့် စီမံကိန်းရေးဆွဲရေး နှင့် အကောင်အထည်ဖော်ရေးအစဉ်အစား	၄၇	၄၈	၄၉	၅၀	၅၁	၅၂	၅၃	၅၄	၅၅	၅၆	၅၇	၅၈
၅။ မြို့နယ် စီမံကိန်းရေးဆွဲရေး နှင့် အကောင်အထည်ဖော်ရေးအစဉ်အစား	၅၉	၆၀	၆၁	၆၂	၆၃	၆၄	၆၅	၆၆	၆၇	၆၈	၆၉	၇၀
၆။ စီမံကိန်းလုပ်ငန်းစဉ်စီမံခန့်ခွဲရေးအစဉ်အစား	၇၁	၇၂	၇၃	၇၄	၇၅	၇၆	၇၇	၇၈	၇၉	၈၀	၈၁	၈၂
၇။ စီမံကိန်းလုပ်ငန်းစဉ်စီမံခန့်ခွဲရေးအစဉ်အစား	၈၃	၈၄	၈၅	၈၆	၈၇	၈၈	၈၉	၉၀	၉၁	၉၂	၉၃	၉၄

၁၁။ ကျေးရွာဖွံ့ဖြိုးရေးဦးစားပေးအစီအစဉ် (ပနစ်) ပုံစံ ၈-၃ (PC-3)

ပုံစံ - ၈ - ၃ ကျေးရွာဖွံ့ဖြိုးရေး ဦးစားပေးအစီအစဉ် (Form PC 3)

လမ်းညွှန်ချက်: အဆင့်(၃) ကျေးရွာဖွံ့ဖြိုးရေးအစီအစဉ်အပေါ် ပြီးဆုံးသောအခါ ကျေးရွာစီမံကိန်း အထောက်အကူပြု
 ကော်မတီသည် လူထုစည်းရုံးရေးမှူးအကူအညီဖြင့် ဤပုံစံကိုပြည့်စုံအောင် ဖြည့်သွင်းရမည်။

လူထုစည်းရုံးရေးမှူး/ဝန်ထမ်း အမည် **ဒေါ်တင်ဥပယ်**

မနက် 12.7.18

ဝက်ဂန်းအား အမှတ်ခြစ်ပါ (✓) မဝက်ဂန်း(၀)
 □ ဝက်ဂန်း(၂) □ ဝက်ဂန်း(၃) □ ဝက်ဂန်း(၄)

ပြည်နယ်/တိုင်းဒေသကြီး **ပြည်နယ်အင်္ဂလန်** ကျေးရွာအုပ်စု **မိုးလမ်းကြီး** ကျေးရွာ **မင်္ဂလာဦးကျေးရွာ**

က: အခက်အခဲအတားအဆီးများအားထွေးနှွေးခြင်း - ယခုလက်ရှိအခြေအနေတွင် ဤကျေးရွာဖွံ့ဖြိုးတိုးတက်ရေးအတွက်
 အဓိက အခက်အခဲအတားအဆီးများသည် မည်သည့်အရာဖြစ်ပါသနည်း။ (အမျိုးသား/သမီး အနည်းဆုံးအခက်အခဲ ၅ ခုစီဖော်ပြပါ)

အမျိုးသား အဖွဲ့မှ တင်ပြသောအခက်အခဲအတားအဆီးများ:	အမျိုးသမီး အဖွဲ့မှ တင်ပြသောအခက်အခဲအတားအဆီးများ:
၁ ဂွာတိုင်းလမ်းဆုံကွေ့ကွေးခြင်း	၁ ဂွာတိုင်းလမ်းဆုံကွေ့ကွေးခြင်း
၂ မိုးရေပြင်းဒဏ်	၂ မိုးရေပြင်းဒဏ်
၃ မြေပြင်မညီညွတ်ခြင်း	၃ မြေပြင်မညီညွတ်ခြင်း
၄ ကျေးရွာအတွင်း မီးဘေးဒဏ်	၄ ကျေးရွာအတွင်း မီးဘေးဒဏ်
၅ မြေအောက်ရေကြီးခြင်း	၅ မြေအောက်ရေကြီးခြင်း

ခ။ မျက်မှန်းခြင်း - နေ့စဉ်လုပ်ငန်း (၅) နှစ် အတွင်း ကျေးရွာဖွံ့ဖြိုးရေး မျက်မှန်းလျာထားချက်များအား တင်ပြပါ။

အမျိုးသားအဖွဲ့မှ တင်ပြသောမျက်မှန်းချက်များ:	အမျိုးသမီးအဖွဲ့မှ တင်ပြသောမျက်မှန်းချက်များ:
၁ ဂွာတိုင်းလမ်းဆုံကွေ့ကွေးခြင်း	၁ ဂွာတိုင်းလမ်းဆုံကွေ့ကွေးခြင်း
၂ မြေပြင်မညီညွတ်ခြင်း	၂ မြေပြင်မညီညွတ်ခြင်း
၃ မြေပြင်မညီညွတ်ခြင်း	၃ မြေပြင်မညီညွတ်ခြင်း
၄ ကျေးရွာအတွင်း မီးဘေးဒဏ်	၄ ကျေးရွာအတွင်း မီးဘေးဒဏ်
၅ မြေအောက်ရေကြီးခြင်း	၅ မြေအောက်ရေကြီးခြင်း

ဂ။ လူထုစီမံကိန်း၏ လာမည့် (၄) နှစ်အတွက် အကျိုးရရှိသော ဦးစားပေး ဖွံ့ဖြိုးတိုးတက်မှု လုပ်ငန်း အစီအစဉ်များအားဖော်ပြပါ။

အဆင့်	ကျေးရွာအတွက် ဦးစားပေး ဖွံ့ဖြိုးတိုးတက်မှု လုပ်ငန်းစဉ်များ	အဆိုပြုသူ (အမျိုးသားများ/ အမျိုးသမီးများ/ အမျိုးသား+ အမျိုးသမီး)	ခန့်မှန်းကုန်ကျ ဝင်ရိတ်	အကျိုးစီးပွားခွင့်ရှိသူ ခန့်မှန်းခြေ အရေအတွက်
၁	ဂွာတိုင်းကျေးရွာအုပ်စု	နမူနာ ၁၁ + နမူနာ ၁၂	၂၈၀၀၀၀	၁၅၀ ဦး
၂	မိုးလမ်းကြီး	နမူနာ ၁၁ + နမူနာ ၁၂	၅၀၀၀၀၀	၁၅၀ ဦး
၃	မိုးလမ်းကြီး	နမူနာ ၁၁ + နမူနာ ၁၂	၁၀၀၀၀၀	၁၅၀ ဦး
၄	မိုးလမ်းကြီး	နမူနာ ၁၁	၄၀၀၀၀၀	၁၅၀ ဦး
၅	မိုးလမ်းကြီး	နမူနာ ၁၁	၁၅၀၀၀၀	၁၅၀ ဦး

ယ၊ လူထုစီမံကိန်း၏ လာမည့် (၄) နှစ်အတွက် အကျိုးမဝင်သော ဦးစားပေး ဖွံ့ဖြိုးတိုးတက်မှု လုပ်ငန်း အစီအစဉ်များအားဖော်ပြပါ။

အဆင့်	ကျေးရွာအတွက် ဦးစားပေး ဖွံ့ဖြိုး တိုးတက်မှု လုပ်ငန်းစဉ်များ	အဆိုပြုသူ (အမျိုးသားများ/ အမျိုးသမီးများ/အမျိုးသား+ အမျိုးသမီး)	အခန်းကဏ္ဍ
၀			
၂			
၃			
၄			
၅			

ခေါင်းဆောင်၊ ကျေးရွာစီမံကိန်းအထောက်အကူပြုကော်မတီမှ အတည်ပြုသည်။

အမည် ဦးလှဝင်း လက်မှတ် [Signature] ၀၄.၆.၂၀၁၈

ယ။ လူထုစီမံကိန်း၏ လာမည့် (၄) နှစ်အတွက် အကျိုးမဝင်သော ဦးစားပေး ဖွံ့ဖြိုးတိုးတက်မှု လုပ်ငန်း အစီအစဉ်များအားဖော်ပြပါ။

အဆင့်	ကျေးရွာအတွက် ဦးစားပေး ဖွံ့ဖြိုး တိုးတက်မှု လုပ်ငန်းစဉ်များ	အဆိုပြုသူ (အမျိုးသားများ/ အမျိုးသမီးများ/အမျိုးသား+ အမျိုးသမီး)	အခန်းကဏ္ဍ
၁	အဘက်မွေးဖွား ဖြန့်ချိရေး	မ	သက်မွေး ကဏ္ဍ
၂	ဒါယဉ်အကူအညီအဖွဲ့အစည်း		အဖွဲ့အစည်း
၃	ခိုက်ပျိုးရေး နည်းပညာ	မ	ခိုက်ပျိုးရေး ကဏ္ဍ
၄	အစိုးရ လျှပ်စစ် ဖြန့်	မ	လျှပ်စစ် ဖွံ့ဖြိုးရေး ကဏ္ဍ
၅			

ခေါင်းဆောင်၊ ကျေးရွာစီမံကိန်းအထောက်အကူပြုကော်မတီမှ အတည်ပြုသည်။

အမည် ----- လက်မှတ် ----- နေ့စွဲ ၂၄.၇.၂၀၁၇

၁၂။ကျေးရွာအခြေခံအချက်အလက် (ဒုနစ်) ပုံစံ ၈ - ၁ (PC - 1)

ပုံစံ - ၈ - ၁ ကျေးရွာအခြေခံအချက်အလက်များ (Form PC 1)

လမ်းညွှန်ချက်၊ ကျေးရွာတစ်ရွာသို့ ပထမဆုံးမိတ်ဆက်ခရီးသွားရောက်သောအခါ လူထုစည်းရုံးရေးမှူးသည် ကျေးရွာခေါင်းဆောင်များအားကျေးရွာအချက်အလက်များကိုမေတ္တာရပ်ခံ၍တောင်းခံရသည်။ ဤအချက်အလက်များကိုစီမံကိန်းမိတ်ဆက်အစည်းဝေးပတ်စီတောင်းခံရမည်။ စီမံကိန်းမိတ်ဆက်အစည်းဝေးတွင် လူထုစည်းရုံးရေးမှူးသည် ဤအချက်အလက်များအား စစ်ဆေးပြီး မှန်ကန်အောင်ပြုလုပ်ရမည်။ ပြီးနောက်တွင် လူထုစည်းရုံးရေးမှူးမှ သတင်းအချက်အလက်ထံသို့ Tablets မှ တဆင့် ပြောသွင်းရမည်။			
ကျေးရွာခေါင်းဆောင် အမည် ဦးသုန္ဒရီကျော်	ကျေးရွာခေါင်းဆောင်၏ ဖုန်းနံပါတ် ၀၉-၇၉၁၅၂၇၂၂၅	လူထုစည်းရုံးရေးမှူး၏အမည် ဦးကျော်မိုးသက်	
ပြည်နယ်/တိုင်းဒေသကြီး ဧရာဝတီ	မြို့နယ် မင်္ဂလာဒုံ	ကျေးရွာအုပ်စု ဒီးယောင်လှိုင်	
က၊ လူဦးရေ			
လူမျိုးစု	အိမ်ထောင်စုအရေအတွက်	ကိုးကွယ်သည့်ဘာသာ	အိမ်ထောင်စုအရေအတွက်
လူမျိုးစု (၁) မလေး	၄၀	ဘာသာ(၁) ဗုဒ္ဓ	၄၀
လူမျိုးစု (၂) -----		ဘာသာ(၂) -----	
လူမျိုးစု (၃) -----		ဘာသာ(၃) -----	
လူမျိုးစုရော -----		ဘာသာရော -----	
အခြား			
အရေအတွက်			
မသန်စွမ်းသူများ	-		
သက်ကြီးရွယ်အိုများ (၆၅ နှစ် နှင့် အထက်)	၁၅		
စစ်ဘေးရှောင်			

	အမျိုးသား(အရေအတွက်)	အမျိုးသမီး(အရေအတွက်)	စုစုပေါင်းအရေအတွက်
လူဦးရေ	၈၅	၈၂	၁၆၇
လူမျိုးစု (၁)-----			
လူမျိုးစု (၂)-----			
လူမျိုးစု (၃)-----			
အခြား			
အိမ်ထောင်ဦးစီး	၃၅	၅	

(ခ) အခြေခံအဆောက်အအုံအဆောင်များ

စာသင်ကျောင်း	အမှတ် ခြံပိ	ကျန်းမာရေး	အမှတ် ခပ်ပါ	ဘာသာရေးအဆောက် အအုံများ	အမှတ် ခြံပိ
အထက်တန်းကျောင်း	<input type="checkbox"/>	ဆေးရုံ	<input type="checkbox"/>	ဝေတီ	<input checked="" type="checkbox"/>
အလယ်တန်းကျောင်း	<input type="checkbox"/>	ကျန်းမာရေးဌာန	<input type="checkbox"/>	ဘုန်းကြီးကျောင်း	<input checked="" type="checkbox"/>
မူလတန်းကျောင်း	<input type="checkbox"/>	ကျန်းမာရေးဌာနခွဲ	<input type="checkbox"/>	ဟိန္ဒူဘုရားကျောင်း	<input type="checkbox"/>
မူကြိုကျောင်း	<input type="checkbox"/>	ဆေးပေးခန်း	<input type="checkbox"/>	ခရစ်ယာန်ကျောင်း	<input type="checkbox"/>
အခြား	<input type="checkbox"/>	အခြား	<input type="checkbox"/>	ဝလီ	<input type="checkbox"/>
				အခြား	<input type="checkbox"/>
မှတ်ချက်		မှတ်ချက်		မှတ်ချက်	

(ဂ) ကျွမ်းကျင်သူများမှတ်တမ်း (ကျေးရွာတွင်နေထိုင်သောသို့ မဟုတ် တခြားရွာမှလာရောက်သောကျွမ်းကျင်သူများ)

	(၁) စာသင်ကျောင်း		(၂) ကျန်းမာရေး			(၃) လက်မှုပညာရှင်		
	ရွာတွင်နေ ထိုင်သူ	အခြားရွာမှ လာသူ		ရွာတွင်းနေ ထိုင်သူ	အခြား ရွာမှ လာသူ		ရွာတွင်း နေထိုင်သူ	အခြားရွာ မှလာသူ
မူလတန်းပြဆရာ/မ	<input type="checkbox"/>	<input type="checkbox"/>	ဆရာပန်	<input type="checkbox"/>	<input type="checkbox"/>	လက်သမား	<input checked="" type="checkbox"/>	<input type="checkbox"/>

အထက်တန်းပြစာမေးပွဲ	<input type="checkbox"/>	<input type="checkbox"/>	လက်ထောက် ကျန်းမာရေးမှူး	<input type="checkbox"/>	<input type="checkbox"/>	ပန်းချီ	<input type="checkbox"/>	<input type="checkbox"/>
အလယ်တန်းပြစာမေးပွဲ	<input type="checkbox"/>	<input type="checkbox"/>	အမျိုးသမီးကျန်းမာရေး ဆရာမ	<input type="checkbox"/>	<input type="checkbox"/>	လှုပ်စစ်ကျမ်းကျင်၊ မီးသမား	<input type="checkbox"/>	<input type="checkbox"/>
မူကြိုစာမေးပွဲ	<input type="checkbox"/>	<input type="checkbox"/>	သားဖွားဆရာမ	<input type="checkbox"/>	<input type="checkbox"/>	ရေပိုက်သွယ်သူ	<input type="checkbox"/>	<input type="checkbox"/>
အခြား	<input type="checkbox"/>	<input type="checkbox"/>	ပြည်သူ့ကျန်းမာရေးလုပ်သား	<input type="checkbox"/>	<input type="checkbox"/>	စက်ပြင်ဆရာ	<input type="checkbox"/>	<input type="checkbox"/>
မှတ်ချက်				မှတ်ချက်	မှတ်ချက်			

(ဃ) ကျေးရွာသို့ ရောက်ရှိနိုင်သည့်လမ်းအခြေအနေ/ကျေးရွာတစ်ရွာသည် ၎င်း၏ကျေးရွာအုပ်စုနှင့် ဆက်သွယ်ထားသော လမ်းအခြေအနေ(အောက်ပါတို့ကိုပိုင်းပါ)

ကျောက်ကြမ်းလမ်း: ကတ္တရာလမ်း: ကွန်ကရစ်လမ်း: မော်တော်ဆိုင်ကယ်လမ်း:
 ကျောက်ခင်းလမ်း: မြေသားလမ်း: လှသွားလမ်း: အခြား: _____

(င) ကျေးရွာဖွံ့ဖြိုးမှုစီမံချက်

(၁) လူထုဝဟိုပြုစီမံကိန်းမစတင်မှီ ဤကျေးရွာတွင်ကျေးရွာဖွံ့ဖြိုးမှု စီမံချက်ရှိခဲ့ပါသလား? ပိုင်းပါ
 ရှိပါသည် မရှိပါ/မသိပါ
 (၂) ရှိခဲ့ပါလျှင် ဤစီမံချက်ကို မည်သည့် ခုနှစ်တွင်ပြင်ဆင်ခဲ့ပါသနည်း? နှစ်-----/မသိပါ
 (၃) ဤစီမံချက်ကို ဖြည့်စည်းမှုအတည်ပြုခဲ့ပါသလား? ပြုခဲ့ပါသည်/မပြုခဲ့ပါ /မသိပါ

(စ) ဓနိအက္ခရာအဝေး

(၁) ဤကျေးရွာ၏ဝဟိုမှ၎င်းကျေးရွာအုပ်စု၏ဝဟိုအထိ ဓနိခိုင်မည်မျှကွာဝေးသနည်း? မိုင်-----/မသိပါ
 (၂) ဤကျေးရွာမှ ၎င်းကျေးရွာအုပ်စုဝဟိုအထိ သွားလာရာတွင်ကြာမြင့်သည့်အချိန်။
 ခြောက်သွေ့ရာသီတွင်ကြာချိန် ----- ဘ. မိနစ် ----- ထော်လာရီ/မော်တော်ဆိုင်ကယ်/မြေလျင်/လာ/မော်တော်ဘုတ်/
 အခြား: -----
 မိုးရာသီတွင်ကြာချိန် ----- ဘ. မိနစ် ----- ထော်လာရီ/မော်တော်ဆိုင်ကယ်/မြေလျင်/လာ/မော်တော်ဘုတ်/
 အခြား: -----

(ဆ) ပတ်ဝန်းကျင်ဆိုင်ရာသဘာဝဘေးအန္တရာယ်

ဤကျေးရွာတွင်ရေကြီးခြင်းကဲ့သို့ သဘာဝဘေးအန္တရာယ်ကျရောက်စွမ်းခြင်း ရှိပါသလား။

မရှိပါ ရှိပါသည် ရှိလျှင်ဖော်ပြပါ-----

(ဇ) ကျေးရွာတွင် ဖွဲ့စည်းထားသော အဖွဲ့အစည်းများ

လူထုပတ်ဝန်းကျင်ဆိုင်ရာ ပတ်ဝန်းကျင်ကျန်းမာရေးနှင့် အန္တရာယ်ကင်းရှင်းရေးအဖွဲ့အစည်းများ (သို့) ရွာသားများကိုယ်တိုင်(သို့) စီမံကိန်းတစ်ခုခုမှ ဖွဲ့စည်းထားသည့် အဖွဲ့အစည်းများရှိပါသလား။

(၁) -----

(၂) -----

(ဈ) အထွေထွေအုပ်ချုပ်ရေးဦးစီးဌာန (GAD) မှ မှတ်တမ်းတင်ထားခြင်း

ဤကျေးရွာသည် အထွေထွေအုပ်ချုပ်ရေး ဦးစီးဌာန (GAD) မှ မှတ်တမ်းတင်ထားမှု ရှိပါသလား။

မရှိပါ ရှိပါသည်

ကျေးရွာခေါင်းဆောင်

အမည် *ဒွိဗ္ဗေတိကျော်*

လက်မှတ် *[Signature]* နေ့စွဲ ၂၄. ၉. ၂၀၁၉

လူထုစည်းရုံးရေးမှူး

အမည် *ဒွိဗ္ဗေတိ*

လက်မှတ် *[Signature]* နေ့စွဲ ၂၄. ၉. ၂၀၁၉

၁၃။ စီမံကိန်းစက်ဝန်းအချိန်ဇယား (ဒုနှစ်) ပုံစံ ၈-၂ (PC-2)

ပုံစံ - ၈-၂ - စီမံကိန်းစက်ဝန်းအချိန်ဇယား(PC 2)

လမ်းညွှန်ချက်၊
ကျေးရွာအုပ်စုအတွက် စီမံကိန်းစက်ဝန်းအချိန်ဇယား

အကျဉ်းချုပ်အချက်အလက်/ လက်ထောက်နည်းညွှန်ချက်များ
စီမံကိန်းစက်ဝန်းအတွက် အချိန်ဇယား

ပုံစံ - ၈-၂ - စီမံကိန်းစက်ဝန်းအချိန်ဇယား | အချိန်ဇယား

စီမံကိန်းအမျိုးအမည်	ကျေးရွာအုပ်စု	ကျေးရွာအုပ်စု	ကျေးရွာအုပ်စု	ကျေးရွာအုပ်စု	ကျေးရွာအုပ်စု	ကျေးရွာအုပ်စု	ကျေးရွာအုပ်စု	ကျေးရွာအုပ်စု	ကျေးရွာအုပ်စု	ကျေးရွာအုပ်စု	ကျေးရွာအုပ်စု	ကျေးရွာအုပ်စု	ကျေးရွာအုပ်စု
စီမံကိန်းအမျိုးအမည်	အကျဉ်းချုပ်အချက်အလက်/ လက်ထောက်နည်းညွှန်ချက်များ	စီမံကိန်းအမျိုးအမည်	ကျေးရွာအုပ်စု	ကျေးရွာအုပ်စု	ကျေးရွာအုပ်စု	ကျေးရွာအုပ်စု	ကျေးရွာအုပ်စု	ကျေးရွာအုပ်စု	ကျေးရွာအုပ်စု	ကျေးရွာအုပ်စု	ကျေးရွာအုပ်စု	ကျေးရွာအုပ်စု	ကျေးရွာအုပ်စု
စီမံကိန်းအမျိုးအမည်	စီမံကိန်းအမျိုးအမည်	စီမံကိန်းအမျိုးအမည်	စီမံကိန်းအမျိုးအမည်	စီမံကိန်းအမျိုးအမည်	စီမံကိန်းအမျိုးအမည်	စီမံကိန်းအမျိုးအမည်	စီမံကိန်းအမျိုးအမည်	စီမံကိန်းအမျိုးအမည်	စီမံကိန်းအမျိုးအမည်	စီမံကိန်းအမျိုးအမည်	စီမံကိန်းအမျိုးအမည်	စီမံကိန်းအမျိုးအမည်	စီမံကိန်းအမျိုးအမည်

စီမံကိန်းအမျိုးအမည်	စီမံကိန်းအမျိုးအမည်	စီမံကိန်းအမျိုးအမည်	အချိန်ဇယား			စီမံကိန်းအမျိုးအမည်	စီမံကိန်းအမျိုးအမည်	စီမံကိန်းအမျိုးအမည်	စီမံကိန်းအမျိုးအမည်	စီမံကိန်းအမျိုးအမည်
			စီမံကိန်းအမျိုးအမည်	စီမံကိန်းအမျိုးအမည်	စီမံကိန်းအမျိုးအမည်					
၁။ ကျေးရွာအုပ်စု	၂။ ကျေးရွာအုပ်စု	၃။ ကျေးရွာအုပ်စု	၄။ ကျေးရွာအုပ်စု	၅။ ကျေးရွာအုပ်စု	၆။ ကျေးရွာအုပ်စု	၇။ ကျေးရွာအုပ်စု	၈။ ကျေးရွာအုပ်စု	၉။ ကျေးရွာအုပ်စု	၁၀။ ကျေးရွာအုပ်စု	၁၁။ ကျေးရွာအုပ်စု

၁၄။ ကျေးရွာဖွံ့ဖြိုးရေးဦးစားပေးအစီအစဉ် (ဒုနစ်) ပုံစံ ၈-၃ (PC-3)

ပုံစံ - ၈-၃ ကျေးရွာဖွံ့ဖြိုးရေးဦးစားပေးအစီအစဉ် (Form PC 3)

လယ်ယာနှင့်ချက်၊ အဆင့်(၃)ကျေးရွာဖွံ့ဖြိုးရေးအစီအစဉ်အကျဉ်းချုပ်အစီအစဉ်၊ ကျေးရွာစီမံကိန်း အထောက်အကူပြု ကော်မတီသည် လူထုစည်းရုံးရေးများအကူအညီဖြင့် ဤပုံစံဖြည့်စွက်အောင် ဖြည့်စွက်ရမည်။			
လူထုစည်းရုံးရေးမှူး/ဝန်ထမ်း အမည်		ဦးကျော်သိဝေ	
နေ့စွဲ	၂၄.၉.၁၉	စက်ဝန်းအား အမှတ်ခြစ်ပါ (✓) <input type="checkbox"/> စက်ဝန်း(၀) <input type="checkbox"/>	စက်ဝန်း(၂) <input type="checkbox"/> စက်ဝန်း(၃) <input type="checkbox"/> စက်ဝန်း(၄) <input type="checkbox"/>
မြည်နယ်/တိုင်း	ဧရာဝတီ	မြို့နယ်	ကျေးရွာအုပ်စု
	စက်ဝတီ	မြို့နယ်	ကျေးရွာ
		မြို့နယ်	ကျေးရွာ
		မြို့နယ်	ကျေးရွာ

က။ အခက်အခဲအတားအဆီးများအားလေးနွေးခြင်း၊ ယခုလက်ရှိအခြေအနေတွင် ဤကျေးရွာဖွံ့ဖြိုးတိုးတက်ရေးအတွက် အဓိကအခက်အခဲအတားအဆီးများသည် မည်သည့်များဖြစ်ပါသနည်း။ (အမျိုးအား/သမီး အနည်းဆုံးအခက်အခဲ ၅ ဝက်ဖြည့်ပါ)

အုပ်စုခွဲ၊ ခွေးနွေးမှုများမှ တင်ပြသော အခက်အခဲအတားအဆီးများ	
ဗျာဓိစစ်ဖိ၊ မကျိစောကြောင့် ချေးငွေဖွံ့ဖြိုးမှု ရောက်ကျ	<input type="checkbox"/> ကျား <input type="checkbox"/> မ <input checked="" type="checkbox"/> ကျား + မ
ရွာတွင်းလမ်း မပြတော့၊ အခြေခံ အဆောက်အအုံ	<input type="checkbox"/> ကျား <input type="checkbox"/> မ <input checked="" type="checkbox"/> ကျား + မ
ရွာတွင်းအထက်လမ်းမပြတော့၊ အခြေခံ အဆောက်အအုံ (ပညာရေး၊ ကျန်းမာရေး၊ မီးပွားရေး)	<input type="checkbox"/> ကျား <input type="checkbox"/> မ <input checked="" type="checkbox"/> ကျား + မ
အဆင့်မြင့် ရေး၊ တံတား မှတ် ရောက်ကြောင့် ကျယ်လောင် ရောက်ခဲ့	<input checked="" type="checkbox"/> ကျား <input type="checkbox"/> မ <input type="checkbox"/> ကျား + မ
ကမ္ဘာလှည့်ပေး၊ စင်္ကြံပေး၊ ပညာရေး၊ အားကစား အဆင့်မြင့် ရေး၊ တံတား မှတ် ရောက်ကြောင့် ကျယ်လောင် ရောက်ခဲ့	<input checked="" type="checkbox"/> ကျား <input type="checkbox"/> မ <input type="checkbox"/> ကျား + မ
အခြေခံ မပြတော့၊ မတော်တရား ဖွဲ့စည်းကြောင့် မြို့နယ် အစိုးရ	<input type="checkbox"/> ကျား <input checked="" type="checkbox"/> မ <input type="checkbox"/> ကျား + မ

ခ။ မျှော်မှန်းခြင်း နောင်လာမည့် (၅) နှစ် အတွင်း ကျေးရွာဖွံ့ဖြိုးရေး မျှော်မှန်းလျာထားချက်များအား တင်ပြပါ။

အုပ်စုခွဲ၊ ခွေးနွေးမှုများမှ တင်ပြသော အခက်အခဲအတားအဆီးများ	
ဗျာဓိစစ်ဖိ၊ ကျိစောကြောင့် ချေးငွေဖွံ့ဖြိုးမှု ရောက်ကျ	<input type="checkbox"/> ကျား <input type="checkbox"/> မ <input checked="" type="checkbox"/> ကျား + မ
ရွာတွင်းလမ်း မပြတော့၊ အခြေခံ အဆောက်အအုံ	<input type="checkbox"/> ကျား <input type="checkbox"/> မ <input checked="" type="checkbox"/> ကျား + မ
ရွာတွင်းအထက်လမ်း မပြတော့၊ အခြေခံ အဆောက်အအုံ (ပညာရေး၊ ကျန်းမာရေး၊ မီးပွားရေး)	<input type="checkbox"/> ကျား <input type="checkbox"/> မ <input checked="" type="checkbox"/> ကျား + မ
အဆင့်မြင့် ရေး၊ တံတား မှတ် ရောက်ကြောင့် ကျယ်လောင် ရောက်ခဲ့	<input checked="" type="checkbox"/> ကျား <input type="checkbox"/> မ <input type="checkbox"/> ကျား + မ
ကမ္ဘာလှည့်ပေး၊ စင်္ကြံပေး၊ ပညာရေး၊ အားကစား အဆင့်မြင့် ရေး၊ တံတား မှတ် ရောက်ကြောင့် ကျယ်လောင် ရောက်ခဲ့	<input checked="" type="checkbox"/> ကျား <input type="checkbox"/> မ <input type="checkbox"/> ကျား + မ
အခြေခံ မပြတော့၊ မတော်တရား ဖွဲ့စည်းကြောင့် မြို့နယ် အစိုးရ	<input type="checkbox"/> ကျား <input checked="" type="checkbox"/> မ <input type="checkbox"/> ကျား + မ

၈။ လူထုစီမံကိန်း၏ လာမည့် (၄) နှစ်အတွက် အကျိုးပင်သော ဦးစားပေး ဖွံ့ဖြိုးတိုးတက်မှု လုပ်ငန်း အစီအစဉ်များအားဖော်ပြပါ။

ဦးစားပေး အဆင့် ထုတ်ပတ် ဗျက်	ကျေးရွာအတွက် ဦးစားပေး ဖွံ့ဖြိုးတိုးတက်မှု လုပ်ငန်းစဉ်များ	အဆိုပြုသူ (အမျိုးသားများ/ အမျိုးသမီးများ/အမျိုးသား+ အမျိုးသမီး)	အခန်းကဏ္ဍ	ခန့်မှန်း ကုန်ကျ ဝင်ရတ်	အကျိုးစီးပွားနှင့် ရှိသူခန့်မှန်းခြေ အရေအတွက်		
					ကျား	မ	စုစုပေါင်း
၀	ရွာပစ်ခတ်ပစ်ခတ်ရေး	၈+၆		၁,၀၀၀,၀၀၀/-	၈၈	၁၂	
၂	ရွာထဲမှ အညစ်အကြေးကွန်	၈+၆		၁,၅၀၀,၀၀၀/-			
၃	ကျေးရွာအတွင်း အလုပ်	၈+၆		၂,၅၀၀,၀၀၀/-			
၄	ဆေးပေးခြင်းအစီအစဉ်	၈		၁,၅၀၀,၀၀၀/-			
၅							

၉။ လူထုစီမံကိန်း၏ လာမည့် (၄) နှစ်အတွက် အကျိုးပင်သော ဦးစားပေး ဖွံ့ဖြိုးတိုးတက်မှု လုပ်ငန်း အစီအစဉ်များအားဖော်ပြပါ။

အဆင့်	ကျေးရွာအတွက် ဦးစားပေး ဖွံ့ဖြိုးတိုးတက်မှု လုပ်ငန်းစဉ်များ	အဆိုပြုသူ (အမျိုးသားများ/ အမျိုးသမီးများ/အမျိုးသား+ အမျိုးသမီး)	အခန်းကဏ္ဍ
၀	ရေပေးစနစ်	၈	
၂	ရေပေးစနစ်	၈	
၃	ရေပေးစနစ်	၈+၆	
၄	ရေပေးစနစ်	၆	
၅	ရေပေးစနစ်	၈	

မေးခွန်းအားဖြင့်၊ ကျေးရွာစီမံကိန်းအထောက်အကူပြုကော်မတီမှအတည်ပြုသည်။

အမည် ဒေါ်ခင်မာမာ လက်မှတ် [Signature] ၀၄.၈.၂၀၂၄

၁၅။ကျေးရွာအခြေခံအချက်အလက် (တတိယနှစ်) ပုံစံ ၈ - ၁ (PC - 1)

ပုံစံ - ၈ - ၁ ကျေးရွာအခြေခံအချက်အလက်များ (Form PC 1)

လမ်းညွှန်ချက်၊ ကျေးရွာတစ်ရွာသို့ ပထမဆုံးမိတ်ဆက်ရေးသွားရောက်သောအခါ လူထုစည်းရုံးရေးမှူးသည် ကျေးရွာ ခေါင်းဆောင်များအားကျေးရွာအချက်အလက်များကိုမေတ္တာရပ်ခံ၍တောင်းခံရသည်။ ဤအချက်အလက်များကိုစီမံကိန်း မိတ်ဆက်အစည်းဝေးမတိုင်မီတောင်းခံရမည်။ စီမံကိန်းမိတ်ဆက်အစည်းဝေးတွင် လူထုစည်းရုံးရေးမှူးသည် ဤအချက်အ စစ်ဆေးပြီး ပုံနှိပ်ကန့်အောင်ပြုလုပ်ရမည်။ ပြီးနောက်တွင် လူထုစည်းရုံးရေးမှူးမှ သတင်းအချက်အလက်ထံသို့ Tablets မှ တဆင့် ပြည့်သွင်းရမည်။			
ကျေးရွာခေါင်းဆောင် အမည် ဦးစိုးကျော်စွာ	ကျေးရွာခေါင်းဆောင်၏ ဖုန်းနံပါတ် ၀၉ ၇၆၀ ၅၂၈ ၂၂၅	လူထုစည်းရုံးရေးမှူး၏အမည် ဦးကျော်မိုးမင်း	
ပြည်နယ်တိုင်းဒေသကြီး ဇရာဝက်	ပြို့နယ် နက်ယူ	ကျေးရွာအုပ်စု မိလောဇာ	ကျေးရွာ ၀၄ ကျေးရွာ

ကာ၊ လူဦးရေ

လူမျိုးစု	အိမ်ထောင်စုအရေအတွက်	ကိုးကွယ်သည့်ဘာသာ	အိမ်ထောင်စုအရေအတွက်
လူမျိုးစု (၁) မြန်မာ	၄၀	ဘာသာ(၁) ဗုဒ္ဓ	၄၀
လူမျိုးစု (၂) -----		ဘာသာ(၂) -----	
လူမျိုးစု (၃) -----		ဘာသာ(၃) -----	
လူမျိုးစုရော -----		ဘာသာရော -----	
အခြား			
	အရေအတွက်		
မသန်စွမ်းသူများ	-		
သက်ကြီးရွယ်အိုများ (၆၅ နှစ် နှင့် အထက်)	၁၇		
စစ်ဘေးရှောင်	-		

	အမျိုးသား(အရေအတွက်)	အမျိုးသမီး(အရေအတွက်)	စုစုပေါင်းအရေအတွက်
လူဦးရေ			
လူမျိုးစု (၁)----- ဗမာ	၇၆	၈၃	၁၅၉
လူမျိုးစု (၂)-----			
လူမျိုးစု (၃)-----			
အခြား			
အိမ်ထောင်ဦးစီး			

(ခ)အခြေခံအဆောက်အအုံ အသုံးအဆောင်များ

စာသင်ကျောင်း	အမှတ် ခြံမိ	ကျန်းမာရေး	အမှတ် ခြံမိ	ဘာသာရေးအဆောက် အအုံများ	အမှတ် ခြံမိ
အထက်တန်းကျောင်း	<input type="checkbox"/>	ဆေးရုံ	<input type="checkbox"/>	စေတီ	<input checked="" type="checkbox"/>
အလယ်တန်းကျောင်း	<input type="checkbox"/>	ကျန်းမာရေးဌာန	<input type="checkbox"/>	ဘုန်းကြီးကျောင်း	<input checked="" type="checkbox"/>
မူလတန်းကျောင်း	<input type="checkbox"/>	ကျန်းမာရေးဌာနခွဲ	<input type="checkbox"/>	ဟိန္ဒူဘုရားကျောင်း	<input type="checkbox"/>
ပျက်ကျကျောင်း	<input type="checkbox"/>	ဆေးပေးခန်း	<input type="checkbox"/>	ခရစ်ယာန်ကျောင်း	<input type="checkbox"/>
အခြား	<input type="checkbox"/>	အခြား	<input type="checkbox"/>	ဗလီ	<input type="checkbox"/>
				အခြား	<input type="checkbox"/>
မှတ်ချက်		မှတ်ချက်		မှတ်ချက်	

(၁) တျှမ်းကျင်သူများမှတ်တမ်း (ကျေးရွာတွင်နေထိုင်သော သို့မဟုတ် တခြားရွာမှလာရောက်သောကျွမ်းကျင်သူများ)

	(၁) စာသင်ကျောင်း		(၂) ကျန်းမာရေး			(၃) လက်မှုပညာရှင်		
	ရွာတွင်နေထိုင်သူ	အခြားရွာမှလာသူ		ရွာတွင်နေထိုင်သူ	အခြားရွာမှလာသူ		ရွာတွင်နေထိုင်သူ	အခြားရွာမှလာသူ
မူလတန်းပြဆရာ/မ	<input type="checkbox"/>	<input type="checkbox"/>	ဆရာဝန်	<input type="checkbox"/>	<input type="checkbox"/>	လက်သမား	<input checked="" type="checkbox"/>	<input type="checkbox"/>
အထက်တန်းပြဆရာ/မ	<input type="checkbox"/>	<input type="checkbox"/>	လက်ထောက်ကျန်းမာရေးမှူး	<input type="checkbox"/>	<input type="checkbox"/>	ပန်းရံ	<input type="checkbox"/>	<input type="checkbox"/>
အလယ်တန်းပြဆရာ/မ	<input type="checkbox"/>	<input type="checkbox"/>	အမျိုးသမီးကျန်းမာရေးဆရာမ	<input type="checkbox"/>	<input type="checkbox"/>	လျှပ်စစ်ကျွမ်းကျင်ပီးသမား	<input type="checkbox"/>	<input type="checkbox"/>
မူကြိုဆရာ/မ	<input type="checkbox"/>	<input type="checkbox"/>	သားစွားဆရာမ	<input type="checkbox"/>	<input type="checkbox"/>	ရေစိုက်သွယ်သူ	<input type="checkbox"/>	<input type="checkbox"/>
အခြား	<input type="checkbox"/>	<input type="checkbox"/>	ပြည်သူ့ကျန်းမာရေးလုပ်သား	<input type="checkbox"/>	<input type="checkbox"/>	စက်ပြင်ဆရာ	<input type="checkbox"/>	<input type="checkbox"/>
စာချုပ်			မှတ်ချက်				မှတ်ချက်	

(၁၁) ကျေးရွာရှိ ရောက်ရှိနိုင်သည့်လမ်းအခြေအနေ / ကျေးရွာတစ်ရွာသည် ၎င်း၏ကျေးရွာအုပ်စုနှင့် ဆက်သွယ်ထားသောလမ်းအခြေအနေ (အောက်ဖက်ကိုပိုင်ပါ)

ကျောက်ကြမ်းလမ်း: ကတ္တရာလမ်း: ကွန်ကရစ်လမ်း: မော်တော်ဆိုင်ကယ်လမ်း:
 ကျောက်ခင်းလမ်း: မြေသားလမ်း လူသွားလမ်း: အခြား: _____

(၁) ကျေးရွာရှိ ဖွဲ့စည်းပုံ

(၁) လူထုဖော်ပြစီမံကိန်းမစတင်မီ ဤကျေးရွာတွင်ကျေးရွာဖွံ့ဖြိုးမှု ရှိပါသည်/မရှိပါ/မသိပါ

စီမံချက်ရှိခဲ့ပါသလား?

(၂) ရှိခဲ့ပါလျှင် ဤစီမံချက်ကို မည်သည့် ရက်တွင်ပြင်ဆင်ခဲ့ပါသနည်း? နှစ်: ၂၀၁၇ /မသိပါ

(၃) ဤစီမံချက်ကို ဖြည့်နယ်မှုအတည်ပြုခဲ့ပါသလား? ပြုခဲ့ပါသည်/မပြုခဲ့ပါ /မသိပါ

(စ) ခရီးအကွာအဝေး

(၁) ဤကျေးရွာ၏ပတ်ပတ်ပတ်ကျေးရွာအုပ်စု၏ပတ်ပတ်အထိခရီးခိုင်းမည်မျှကွာဝေးသနည်း? ခိုင်း 1.85/မယ်ပါ

(၂) ဤကျေးရွာမှ ရင်းကျေးရွာအုပ်စုပတ်ပတ်အထိသွားလာရာတွင်ကြာမြင့်သည့်အချိန်

ခြောက်သွေ့ ရာသီတွင်ကြာချိန် 1.0.10.05 ထော်လာရီ/မော်တော်ဆိုင်ကယ်/ခြေလျင်/လား/မော်တော်ဘုတ်/

အခြား

မိုးရာသီတွင်ကြာချိန် 1.0.10.05 ထော်လာရီ/မော်တော်ဆိုင်ကယ်/ခြေလျင်/လား/မော်တော်ဘုတ်/

အခြား

(ဆ) ပတ်ဝန်းကျင်ဆိုင်ရာသဘာဝဘေးအန္တရာယ်

ဤကျေးရွာတွင်ရေကြီးခြင်းကဲ့သို့ သဘာဝဘေးအန္တရာယ်ကျရောက်ဖူးခြင်း ရှိပါသလား

မရှိပါ

ရှိပါသည်

ရှိလျှင်ဖော်ပြပါ

(ဇ) ကျေးရွာတွင် ခွဲစည်းထားသော အဖွဲ့အစည်းများ

လူထုပတ်ပတ်ပြုစီမံကိန်းမတိုင်မီ ဤကျေးရွာတွင် ကျေးရွာဖွံ့ဖြိုးရေးအတွက် အစိုးရ(သို့)ရွာသားများကိုယ်တိုင်(သို့) စီမံကိန်းတစ်ခုခုမှ ခွဲစည်းထားသည့် အဖွဲ့အစည်းများရှိပါသလား

(၁) _____

(၂) _____

(ဈ) အတွေ့တွေ့အုပ်ချုပ်ရေး ဦးစီးဌာန (GAD) မှ မှတ်တမ်းတင်ထားခြင်း

ဤကျေးရွာသည် အတွေ့တွေ့အုပ်ချုပ်ရေး ဦးစီးဌာန (GAD) မှ မှတ်တမ်းတင်ထားမှု ရှိပါသလား

မရှိပါ

ရှိပါသည်

ကျေးရွာခေါင်းဆောင်

အမည်

ဦးစိန်ကျော်

လက်မှတ်

နေ့စွဲ 4.12.2020

လူထုစည်းရုံးရေးမှူး

အမည်

ဦးကျော်မိုး

လက်မှတ်

နေ့စွဲ 4.12.2020

၁၇။ကျေးရွာဖွံ့ဖြိုးရေးဦးစားပေးအစီအစဉ် (ဒုနစ်) ပုံစံ ၈-၃ (PC-3)

ပုံစံ - ၈-၃ ကျေးရွာဖွံ့ဖြိုးရေး ဦးစားပေးအစီအစဉ် (Form PC 3)

လမ်းညွှန်ချက်၊ အဆင့်(၃)ကျေးရွာဖွံ့ဖြိုးရေးအစီအစဉ်အပေးပြီးဆုံးသောအခါ ကျေးရွာစီမံကိန်း အထောက်အကူပြု ကော်မတီ သည် လူထုစည်းရုံးရေးမှူးအကူအညီဖြင့် ဤပုံစံကိုပြည့်စုံအောင် ဖြည့်သွင်းရမည်။			
လူထုစည်းရုံးရေးမှူး/ဝန်ထမ်း အမည် <u>ဦးကျော်စွာ</u>			
နေ့စွဲ <u>၇.၁၂.၂၀၂၀</u>	စက်ဝန်းအား အမှတ်ခြစ်ပါ (✓) <input checked="" type="checkbox"/> စက်ဝန်း(၁) <input type="checkbox"/> စက်ဝန်း(၂) <input type="checkbox"/> စက်ဝန်း(၃) <input type="checkbox"/> စက်ဝန်း(၄) <input type="checkbox"/>		
ပြည်နယ်/တိုင်း <u>ကရင်</u>	မြို့နယ် <u>ဒဂုံ</u>	ကျေးရွာအုပ်စု <u>ဒီယောကျာ်း</u>	ကျေးရွာ <u>ခင်ကျွန်းရွာ</u>

က။ အခက်အခဲအတားအဆီးများအားဆွေးနွေးခြင်း - ယခုလက်ရှိအခြေအနေတွင်ကျေးရွာဖွံ့ဖြိုးတိုးတက်ရေးအတွက် အဓိကအခက်အခဲအတားအဆီးများသည် မည်သည့်များဖြစ်ပါသနည်း။ (အမျိုးသား/သမီး အနည်းဆုံးအခက်အခဲ ၅ ခုစီဖော်ပြပါ)

အုပ်စုဖွဲ့ဆွေးနွေးမှုများမှ တင်ပြသောအခက်အခဲအတားအဆီးများ	
လူထုစည်းရုံးရေးမှူးအဖွဲ့အား အကူအညီပေးရန်အတွက် အခက်အခဲများ ဖြစ်ပေါ်စေခြင်း။	<input type="checkbox"/> ကျား <input type="checkbox"/> မကျား + မ
လမ်းမကောင်းသဖြင့်ထုတ်ကျွန်းရန် ခက်ခဲပါသည်။	<input type="checkbox"/> ကျား <input type="checkbox"/> မကျား + မ
လမ်းမကောင်း ဤသွားလာရေးအခက်အခဲ ဖြစ်ပါသည်။	<input type="checkbox"/> ကျား <input type="checkbox"/> မကျား + မ
အထွေထွေအားဖြင့် လမ်းမကောင်းပါသဖြင့် အခက်အခဲများ ဖြစ်ပေါ်စေပါသည်။	<input type="checkbox"/> ကျား <input type="checkbox"/> မကျား + မ
မြို့နယ်အတွင်းရှိ အခြားကျေးရွာများနှင့် မှီခိုနေရခြင်းကြောင့် အခက်အခဲများ ဖြစ်ပေါ်စေပါသည်။	<input type="checkbox"/> ကျား <input type="checkbox"/> မကျား + မ

ခ။ မှော်မှန်ခြင်း - နောင်လာမည့် (၅) နှစ် အတွင်း ကျေးရွာဖွံ့ဖြိုးရေး မှော်မှန်လျာထားချက်များအား တင်ပြပါ။

အုပ်စုဖွဲ့ဆွေးနွေးမှုများမှ တင်ပြသောမှော်မှန်လျာထားချက်များ	
လူထုစည်းရုံးရေးမှူးအဖွဲ့အား အကူအညီပေးရန်အတွက် အခက်အခဲများ ဖြစ်ပေါ်စေခြင်း။	<input type="checkbox"/> ကျား <input type="checkbox"/> မကျား + မ
လမ်းမကောင်းပါသဖြင့် အခက်အခဲများ ဖြစ်ပေါ်စေပါသည်။	<input type="checkbox"/> ကျား <input type="checkbox"/> မကျား + မ
ကျေးရွာလမ်းမကောင်းကြောင့် သွားလာရေး အခက်အခဲများ ဖြစ်ပေါ်စေပါသည်။	<input type="checkbox"/> ကျား <input type="checkbox"/> မကျား + မ
အထွေထွေအားဖြင့် လမ်းမကောင်းပါသဖြင့် အခက်အခဲများ ဖြစ်ပေါ်စေပါသည်။	<input type="checkbox"/> ကျား <input type="checkbox"/> မကျား + မ
မြို့နယ်အတွင်းရှိ အခြားကျေးရွာများနှင့် မှီခိုနေရခြင်းကြောင့် အခက်အခဲများ ဖြစ်ပေါ်စေပါသည်။	<input type="checkbox"/> ကျား <input type="checkbox"/> မကျား + မ

၇။ လူထုစီမံကိန်း၏ လာမည့် (၄) နှစ်အတွက် အကျုံးဝင်သော ဦးစားပေး ဖွံ့ဖြိုးတိုးတက်မှု လုပ်ငန်း အစီအစဉ်များအားဖော်ပြပါ။

ဦးစားပေး အဆင့်	ကျေးရွာအတွက် ဦးစားပေး ဖွံ့ဖြိုးတိုးတက်မှု လုပ်ငန်းစဉ်များ	အဆိုပြုသူ (အမျိုးသားများ/ အမျိုးသမီးများ/ အမျိုးသား+အမျိုးသမီး)	အခန်းကဏ္ဍ	ဦးစားပေး အဆင်သတ်မှတ်ချက်	ခန့်မှန်း ကုန်ကျစရိတ်	အကျိုးခံစားခွင့်ရှိသူ ခန့်မှန်းခြေအရေအတွက်		
						ကျား	မ	ပေါင်း
၁	ရွာတွင် လျှပ်စစ်ဖိတ်ဖြင့် မီးရောင် ခံနိုင်ရေး ဖွဲ့စည်းခြင်း	ကျား + မ	မီးရောင်	၁	၁၀,၀၀၀,၀၀၀	၇၆	၈၃	၁၅၉
၂	ရွာတွင် ကုသရေး ခြေရာခံရေး ဖွဲ့စည်းခြင်း	ကျား + မ	လမ်းပန်းဆက်သွယ်ရေး	၂	၃,၀၀၀,၀၀၀	၇၆	၈၃	၁၅၉
၃	ရွာတွင် ရေရေရေရေရေရေ	ကျား + မ	လမ်းပန်းဆက်သွယ်ရေး	၃	၅,၀၀၀,၀၀၀	၇၆	၈၃	၁၅၉
၄								
၅								

၈။ လူထုစီမံကိန်း၏ လာမည့် (၄) နှစ်အတွက် အကျုံးဝင်သော ဦးစားပေး ဖွံ့ဖြိုးတိုးတက်မှု လုပ်ငန်း အစီအစဉ်များအားဖော်ပြပါ။

အဆင့်	ကျေးရွာအတွက် ဦးစားပေး ဖွံ့ဖြိုး တိုးတက်မှု လုပ်ငန်းစဉ်များ	အဆိုပြုသူ (အမျိုးသားများ/ အမျိုးသမီးများ/ အမျိုးသား + အမျိုးသမီး)	အခန်းကဏ္ဍ
၁	ရွာတွင် ကုသရေး ခြေရာခံရေး ဖွဲ့စည်းခြင်း	ကျား + မ	ကုသရေး ခြေရာခံရေး
၂	ရွာတွင် ရေရေရေရေရေရေ	ကျား + မ	ရေရေရေရေရေရေ
၃			
၄			
၅			

ခေါင်းဆောင်၊ ကျေးရွာစီမံကိန်းအထောက်အကူပြုကော်မတီမှအတည်ပြုသည်။

အမည် ဒီဇင်္ဂါ လက်မှတ် ဒေါ်စွယ်စွယ်စွယ် နေ့စွဲ ၇.၀၅.၂၀၂၀

၁၈။ ကျေးရွာပထမအကြိမ် အစည်းအဝေးမှတ်တမ်း

ရောဝတီတိုင်းဒေသကြီး၊ အင်္ဂပူမြို့နယ်၊ မီးဖောင်ကုန်းအုပ်စု၊ မှန်ကျည်းရွာ၊
 ကျေးရွာ လူထုပညာဖြန့်ဝေရေး၊ စာတတ်ယဉ်စက်ဝန်း၊ ပထမအကြိမ် ကျေးရွာ
 အစည်းအဝေးမှတ်တမ်း

နေ့စွဲ ။ ။ ၆.၁၂.၂၀၂၀
 အချိန် ။ ။ ၁၁:၀၀ နာရီ
 ဇာချာ ။ ။ ဦးစွန်ကိုကိုကျော်

တက်ရောက်သူအမျိုးသား (၁၉) ဦး၊ အမျိုးသမီး (၁၁) ဦး
 အစီအစဉ်

- ၁။ ကြိုတင်ဖြင့်ဆရာပြော
- ၂။ ကျေးရွာရာအိမ်များ ပြုအဖွင့်အဖွဲ့အစည်းအဖွဲ့အစည်း
- ၃။ လူထုပညာဖြန့်ဝေရေး၊ အခြေခံသဘောတရားများရှင်းလင်းခြင်း
- ၄။ တာဝန်ဝတ္တရားများ ရှင်းလင်းခြင်း
- ၅။ ကော်မတီဝင်များ ဖြန့်ခွဲရန် ခုတ်တင်ခြင်း

ကြိုတင်ဖြင့်ဆရာပြော

ကျေးရွာအတွင်းရှိ ပထမအကြိမ်ကျေးရွာအစည်းအဝေး(ပြုလုပ်ရန်) ဦးစားပေးစီမံကိန်း၊
 လုပ်ငန်းစဉ်များ၊ ခုတ်တင်ရန်နှင့်ကော်မတီဝင်များ ဖြောင်းလဲမှုပြုလုပ်ပါက ကျေးရွာ
 အုပ်ချုပ်ရေးမှူး၊ ခပ်မိရပ်မ များ၌ လျာထား ထားရန် ကြိုတင်အသိပေးခြင်းများအား
 ကြေငြာခဲ့ပါသည်။

အစီအစဉ်(၂) အရ ပထမအကြိမ် အစည်းအဝေး ကျင်းပသည့်နေ့တွင်တက်ရောက်
 တာသူများကို ကျန်းမာရေး ညွှန်ကြားချက်များနှင့်အညီ (၆) ပေခွက်၊ mask များ တပ်ဆင်
 နေရာယူပေးပြီး ကျေးရွာရာအိမ်များ ဦးစွန်ကိုကိုကျော်မှ အဖွဲ့အစည်း ဖြောကြားရာတွင်
 ယခုနှစ်တွင် စီမံကိန်းဆောင်ရွက်ရာတွင် ကော်မတီဝင်များနှင့် ကျေးရွာလူထုပူးပေါင်း၍
 ဆောင်ရွက်ရန် ကော်မတီဝင်များအား ဖြောင်းလဲမှုမလုပ်ရန် အကြံပေးခဲ့ပါသည်။

အစီအစဉ် (၃) အရ လူထုပညာရှင်များမှ ဦးကျော်မိုးသက်မှ စီမံကိန်းဝင်
 အခြေခံသဘောတရားနှင့် မိတ်ဆက် (၁၅) မှက်၊ စက်ဝန်းတို့အား ရှင်းလင်းဆွေးနွေး
 ခဲ့ပါသည်။ ယခုနှစ်စီမံကိန်းလုပ်ငန်းစဉ်များ ဆွေးနွေးချယ်ရာတွင် လူထုပညာပေးရေးဖြင့်
 ဆောင်ရွက်နိုင်သော လုပ်ငန်းကိုသာ အဓိကထား ဆွေးနွေးချယ်ဆောင်ရွက်ကြရန်

ဇွန်လ (၁၉) တပ်မတော်ကာလ စီးပွားရေးစက်ဝဲဖွဲ့စည်းရေးကို ထိန်းသိမ်းသော
ဝင်ငွေရရှိရေး၊ အလုပ်ခွင်ဖန်တီးပေးခြင်း၊ လုပ်ငန်းများကို အတတ်နိုင်ဆုံး မြှင့်တင်
ရန် ကော်မတီများအား နှိုးဆော်ပေးပါသည်။

အစီအစဉ် (၄) အရ

လူထုစည်းရုံးရေးဖွဲ့စည်းခြင်းဖြင့် ကော်မတီများ လျာထားဖွဲ့စည်းနိုင်ရန် ကော်မတီ
၏ တာဝန်၊ ဝတ္တရားများကို နှိုးဆော်ပေးပါသည်။

အစီအစဉ် (၅) အရ

ကျေးရွာ ကော်မတီ၏ ဖွဲ့စည်းပုံများ နှိုးဆော်ပြီး နှစ်လအတွင်း ဖွဲ့စည်းခဲ့သော
ကော်မတီဝင်များအား ဆက်လက်တာဝန်ယူပေးရန် လိုအပ်သော ကော်မတီဝင်များ
ရှိပါက ဖြည့်စွက်ရာထား အတည်ပြုပေးရန် ရပ်စဲရပ်စပ်များနှင့် ရာခိုင်နှုန်းအား
နှိုးဆော် ပြောကြားခြင်း တစ်ရက်လတာဝန်များ ဖြည့် မှ လိုအပ်သော ကော်မတီ
များကို ဖြည့်စွက် လျာထားပါသည်။

လျာထားသူစာရင်းနှင့် စိစစ်လုပ်ငန်းစဉ်များ မဲပေး ရွေးချယ်ရန်အတွက်
ကျေးရွာလူထုအိမ်ရာများ ကြေငြာသော်လည်းကောင်း၊ အသံခွဲစက်ဖြင့် ကြေငြာ
မဲပေးပါသည်။ ကျေးရွာ ရာခိုင်နှုန်းနှင့် ရပ်စဲရပ်စပ်စဉ်မှ လျာထားမောကော်မတီ
ဝင်များ၊ ကန့်ကွက်လဲလှယ်ခြင်းပါက ကျေးရွာလူထုအဖွဲ့ဖြင့် ကန့်ကွက်လဲလှယ်ခြင်း
အများစု သဘော ဆန္ဒရှိသူ၊ သဘောတူသူများ ဖြစ်လည်ဖြစ်စွက် နိုင်ကြောင်း
အသံခွဲစက်ဖြင့် ကြေငြာမဲပေးပါသည်။

မှတ်တမ်းတင်သူ



ဦးကျော်မိုးသက်
လူထုစည်းရုံးရေးဌာန

အတည်ပြုသူ

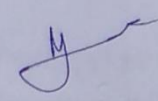

ဦးကျော်မိုးသက်
ဒါရိုက်တာ ဥက္ကဋ္ဌ

၁၉။ ကျေးရွာဒုတိယအကြိမ် အစည်းအဝေးမှတ်တမ်း

အောင်စိန်ဦးဒေသကြီး အင်္ဂါနေ့၊ နယ်စပ်လမ်းကမ်းအနီးရှိ မြေကွဲများကို ကျေးရွာ
 လူထုဗဟိုပြုစီမံကိန်း၊ စာတိယဉ်စက်တိုက်၊ ဒုတိယအကြိမ်အစည်းအဝေးမှတ်တမ်း
 ပြုလုပ်သည့်နေ့စွဲ။ ။ ၇.၁၂.၂၀၂၀
 အချိန် ။ ။ ၁၁:၀၀ နာရီ။
 နေရာ ။ ။ ဦးလှဝင်း

စာတိယဉ်စက်တိုက် ဦးမေ ကျား (၁၃) ဦး ၊ မ (၁၈) ဦး
 အစည်းအဝေးဖွဲ့စည်း အစီအစဉ် (၆) နည်းဖြင့် ကျင်းပခဲ့ပါသည်။

အစီအစဉ် (၁) အရ ကျေးရွာအစီမံအဖွဲ့မှ ယနေ့အစည်းအဝေးကို ကော်မတီ
 စီမံကိန်းအဖွဲ့၊ ကျေးလူတိုင်းအဖွဲ့နှင့် စာတိယဉ်စက်တိုက်အဖွဲ့တို့ပါဝင်
 ပူးပေါင်းဆောင်ရွက်ပေးကြပါရန် မိမိအနေဖြင့်လည်း ပံ့ပိုးမှုမည်ဟု လှည့်ရှင်း
 လင်း ပြောကြားခဲ့ပါသည်။

အစီအစဉ် (၂) အရ လူထုဗဟိုပြုစီမံကိန်း ဦးကျော်စိုးထက် တာဝန်ထမ်းဆောင်
 မည့် ကော်မတီဝင်များအား တာဝန်ဝတ္တရားနှင့် ဆောင်ရွက် ပြုစုမှုများကိုရှင်းလင်း
 ပြောဆို ကိုယ်ရေး အချက်အလက်များဖြည့်သွင်းပြီး လက်မှတ်ရေးထိုးကြပါသည်။

အစီအစဉ် (၃) အရ လက်ထောက် ညွှန်ကြားရေးမှူး ဒေါ်လင်းယုဇာနှင့် စီမံကိန်း
 လုပ်ငန်းများ အထောက်အပံ့ပေးရန်အတွက် ညွှန်ကြားရေးမှူးနှင့် အစည်းအဝေးစီမံကိန်း
 လုပ်ငန်းစဉ်များကို အစီအစဉ်များဖြင့်လည်း ဦးစားပေး ဆောင်ရွက်ပေးရန်
 အဖွဲ့ဝင်များအား ဦးစားပေးဆောင်ရွက်ပေးရန်အတွက် ညွှန်ကြားရေးမှူး
 အစီအစဉ် (၄) အရ ကော်မတီဝင်များမှ ဦးစားပေးလုပ်ငန်းများကို ဖွဲ့စည်း
 မဲတင်ကြပြီး အစည်းအဝေးများနှင့် ကော်မတီများမှ အစည်းအဝေး (၄) ဖွဲ့စည်း
 နာရီအထက် အထက်အစီမံ အဖွဲ့ဝင်များနှင့် ဦးစားပေးလုပ်ငန်းများကို
 (၁-၃) ဖွဲ့စည်း မဲပေးကြပြီး ဆောင်ရွက်ခဲ့ကြပါသည်။

အစီအစဉ် (၅) အရ ကောက်ယူရရှိလာသော မဲလက်မှတ်များအား စာတိ
 ယဉ်စက် ဦးစားပေး အထောက်အပံ့ပေးရန် အဖွဲ့ဝင်များ ဦးစားပေးဆောင်ရွက်
 ဆုံးဖြတ်ခဲ့ပါသည်။

