

ပြည်ထောင်စုသမ္မတမြန်မာနိုင်ငံတော်အစိုးရ
စိုက်ပျိုးရေး၊ မွေးမြူရေးနှင့် ဆည်မြောင်းဝန်ကြီးဌာန
ကျေးလက်ဒေသဖွံ့ဖြိုးတိုးတက်ရေးဦးစီးဌာန
ငပုတောမြို့နယ်



လူထုပဟိုပြုစီမံကိန်း
National Community Driven Development Project
(NCDDP)



ကျေးရွာဖွံ့ဖြိုးရေး အစီအစဉ်
Village Development Plan (VDP)

မယ်သီလ ကျေးရွာ ၊ တောင်ကလေး ကျေးရွာအုပ်စု

၂၀၂၀ ခုနှစ်

ငပုတောမြို့နယ်

မာတိကာ

စဉ်	အကြောင်းအရာ	စာမျက်နှာ
၁	မြို့နယ်မြေပုံ	1
၂	ကျေးရွာအုပ်စုမြေပုံ(တည်နေရာ)	2
၃	ကျေးရွာအုပ်စုတွင် ပါဝင်သောကျေးရွာများစာရင်း	2
၄	ကျေးရွာအခြေခံအချက်အလက် (ကျေးရွာသမိုင်းကြောင်း)	3
၅	လူထုပူးပေါင်းပါဝင်သော ဆန်းစစ်ခြင်းနှင့် အကဲဖြတ်ခြင်း PRA/PSA လုပ်ငန်းစဉ် အနှစ်ချုပ်	5
၆	ကျေးရွာဖွံ့ဖြိုးရေးအစီအစဉ်အတွက်အသုံးပြုခဲ့သော PRA tools များနှင့် တစ်ခုချင်းစီအတွက် သုံးသပ်ချက်များ (အသုံးပြုခဲ့သော PRA Tools တစ်ခုချင်းစီ၏အမည်များ)	5
၇	ကျေးရွာကော်မတီရွေးချယ်ခြင်းနှင့် ကျေးရွာဖွံ့ဖြိုးရေးအစီအစဉ် ဆောင်ရွက်မှုမှတ်တမ်းဓါတ်ပုံများ	17
၈	ကျေးရွာကော်မတီဝင်များစာရင်း	18
၉	ကျေးရွာအခြေခံအချက်အလက်များ (ပုံစံ ၈ - ၁)	19
၁၀	စီမံကိန်းစက်ဝန်းအချိန်ဇယား (ပုံစံ ၈-၂)	32
၁၁	ကျေးရွာဖွံ့ဖြိုးရေး ဦးစားပေးအစီအစဉ်(ပုံစံ ၈-၃)	36
၁၂	အစည်းအဝေးမှတ်တမ်းများ	44
၁၃	ကဏ္ဍအလိုက် ဖွံ့ဖြိုးရေး ဦးစားပေးလုပ်ငန်းများ	49

၁။ ငပုတောမြို့နယ်အခြေပြမြေပုံ

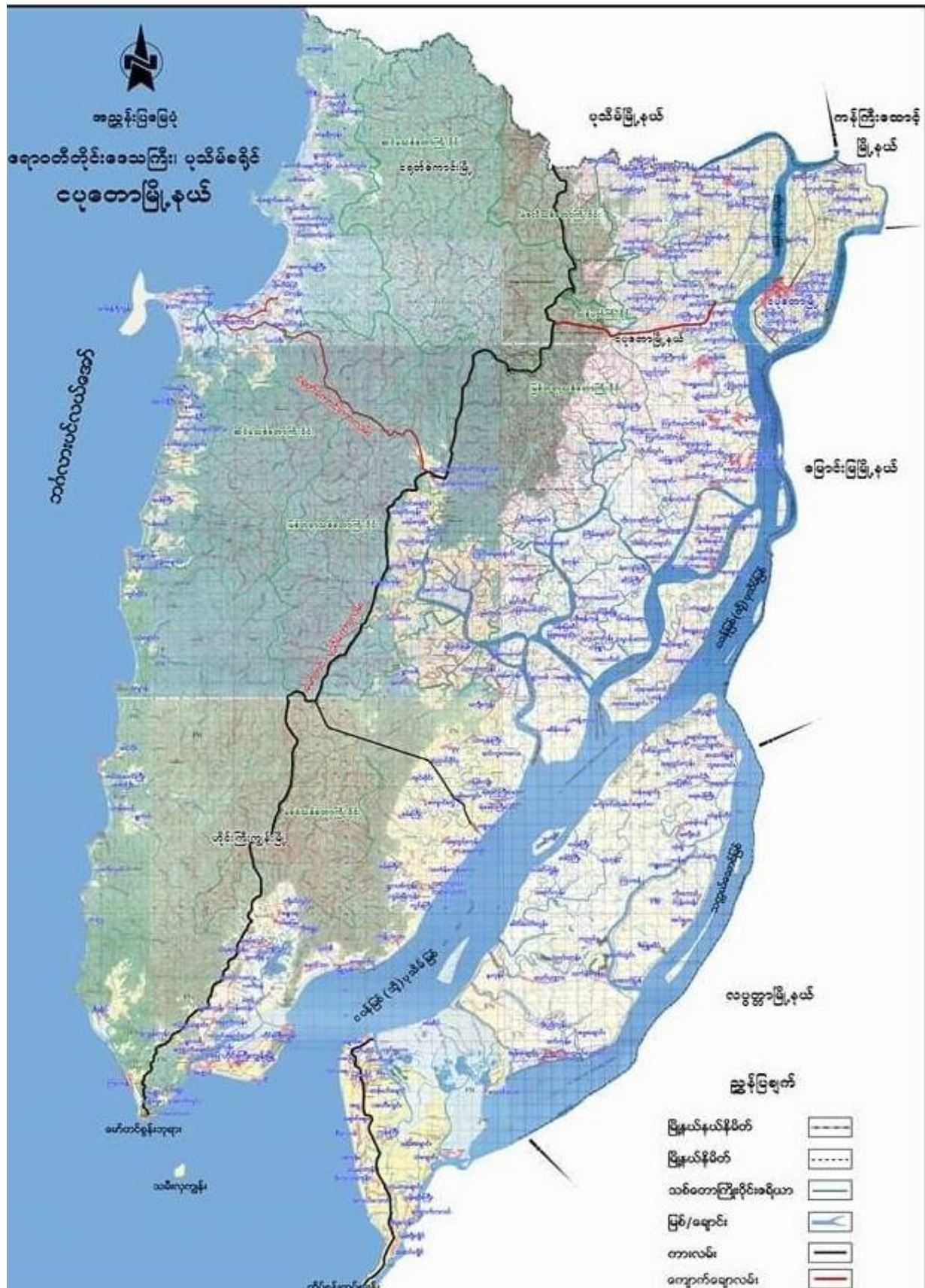

၂။ ကျေးရွာအုပ်စုမြေပုံ

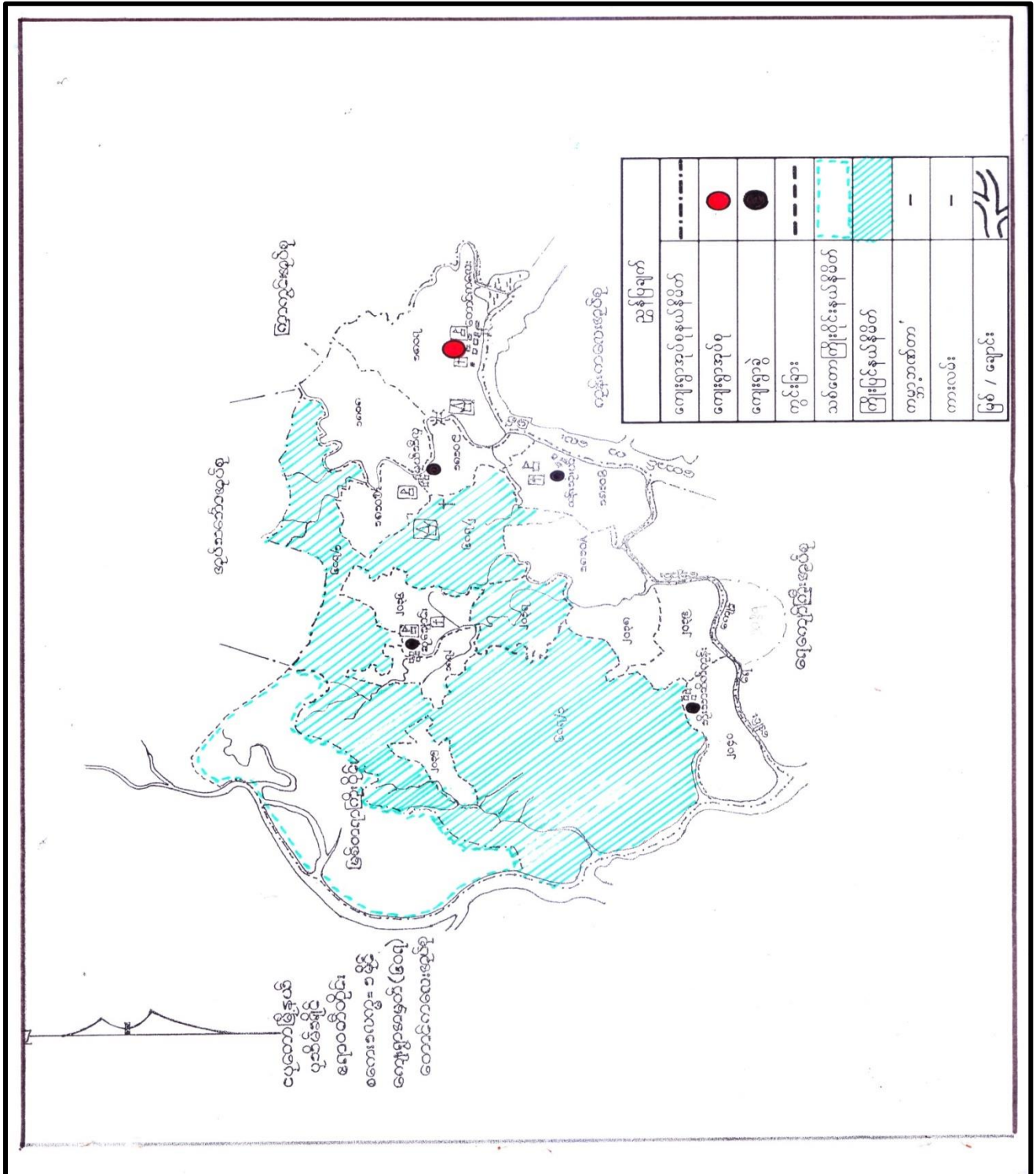

၃။ ကျေးရွာအုပ်စုအတွင်းပါဝင်သောကျေးရွာများစာရင်း

- ၁ - ထန်းသုံးပင်
- ၂ - မယ်သီလ
- ၃ - ဖိုးသာဆိပ်ကုန်း
- ၄ - ဆုံချောင်း
- ၅ - တောင်ကလေး

၄။ ကျေးရွာသမိုင်းအကျဉ်း

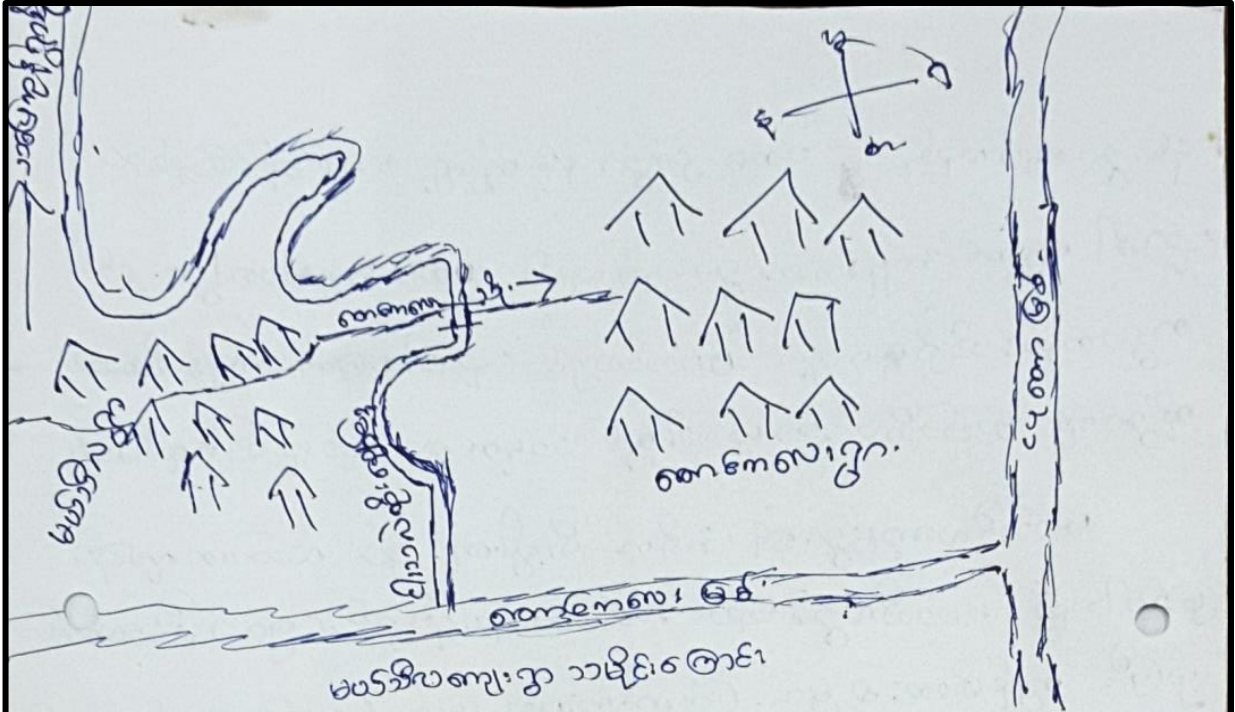

'မယ်သီလ'ကျေးရွာသည် ငယ်စောဖြူနယ်၊ တောင်ကလေး
ကျေးရွာ နယ် အတွင်းတွင် တည်ရှိပြီး အိမ်အိမ်လျား ပြန့်နှံ့
ပျံ့နှံ့စွာ (၄၀၀) ဝန်းကျင် နှင့်တစ်ပြိုင်နက် ကျေးရွာတို့ ဖြစ်ပါသည်။

'မယ်သီလ' ကျေးရွာဟု ခေါ်တွင်ရခြင်း အကြောင်း ရှစ်နှစ်
ကျော်လောက် နှစ်စဉ် ဝေးကွာ နှုတ်ခွာ အစုအဝေး ငါ့သမိုင်း ရေးသား
ခဲ့ပါသည်။ ထိုချောင်း မြစ် နယ် ကျေးရွာများအား အိမ်ပြင် ခုပါးသည်
ထိုချောင်း တွင် အံ့ ဖြစ် ခြင်း ဝေးကွာ ဝေးကွာ (၃၀၀) ဝန်းကျင်
ကျေးရွာကို ပြင်ဆင်မှု အစပြု ခြင်း ဖြစ်ပါသည်။ ထိုနောက် ဖြစ်
ဆက်လက် တွက်ချက် ဝေးကွာ (၅၀၀) ဝန်းကျင် တွင် နှစ်စဉ်
အိမ်ထောင်များ အစပြု ခြင်း ဖြစ်ပါသည်။ ပထမ နှစ်စဉ် ကျေးရွာကို
ဖွဲ့စည်း ခြင်း ဖြစ်ပါသည်။ ဆက်လက် တွက်ချက် ဝေးကွာ (၅၀၀) ဝန်းကျင်
ကျေးရွာ နှစ်စဉ် ဝေးကွာ ဝေးကွာ (၃၀၀) ဝန်းကျင် ဖြစ်ပါသည်။ → ကျေးရွာ

၎င်းရွာသည်လည်း ပထမနှစ်က နှစ် ဂျာနယ်၊ မေးမြန်းကြည့်ရ
 (၂)ပါး ကြောက် အပျံ့အေး ရွာသည်လည်း ပထမအပျံ့အေးက နှစ်
 တွေကတည်း သိရှိရ၏။ - "မယ်သီလ" (၂)ပါး ကြောက် အပျံ့အေး
 ဆိုတာကို "မယ်သီလ" ကို ဂုဏ်ထူးဆောင်အဖြစ် သတ်မှတ်ပေးရပါသည်
 မယ်သီလကျေးရွာ၏ အဓိက ဦးစွာဖြင့် ဖွဲ့စည်းပေးရန် လက်ထောက်လုပ်ငန်း
 ဖြစ်ပါသည်။ မယ်သီလရွာသည် လက်ထောက်လုပ်ငန်း (၂၅၀) ဦးစွာ
 နှစ်ဖြင့် ကျင့်စားခဲ့ဖူးပါသည်။ ကြေးမုံ၊ ကျွန်း၊ ဖြစ် အထက်ပျော်စရာကျောင်း
 ဖြစ်ပါသည်။ လုပ်ငန်းလက်ထောက်များသည် ကျင့်စား ဖြစ်ခဲ့
 ကို အပျက်အစီးအပျက်အစွမ်း မပေးနိုင်ရန် ၎င်းကျွန်း၊ ဖြစ်အစွမ်း
 အစွမ်းအားဖြင့် များစွာ ပညာကျင့်စား ဆုံးဖြတ်ပေးရန် မယ်သီလ
 စာတန်းကျောင်း ကျောင်းဆရာများ ဖြစ်ပေါ်ကာ အပျက်အစွမ်း
 ရှိ ကျေးရွာတွင် - အစွမ်း၊ အစွမ်း၊ အစွမ်း၊ လူထုအစွမ်း
 များစွာ အစွမ်း၊ အစွမ်း အစွမ်း အစွမ်း အစွမ်း၊ အစွမ်း၊ အစွမ်း
 ရွာတွင် ဖြစ်ပေါ်သည်။ ဆိုကြောင်း အပျက်အစွမ်း အစွမ်း
 များစွာ ဖြစ်ပေါ်သည်။ အစွမ်းအစွမ်း အစွမ်းအစွမ်း

၁၅၆၇:ကုဉ်းကမ္ဘီ၆၆၆၆၆၆၆၆
 ၁၁.၁၉-၁၉

၀ တောကလေး = နေပြည်
 ⇒ မယ်သီလ ကျေးရွာ
 ⇒ (တောင်ကလေး)

ကျေးရွာ၌ လယ်ကိုသာ အဓိကလုပ်ကိုင်ကျေ မြီး ဇာနည်ပျိုးခြင်း
 ကုန်သည်လုပ်ငန်းများလည်းလုပ်ကိုင်ကျေသည်။ ကုန်လုပ်ငန်းအဓိက
 လုပ်ကိုင်ကျေမိ ဗုဒ္ဓဘာသာကို အများစုကို ကွယ်ကျသည်။
 အရှင်သာဒိကသာဝဇ္ဇကလည်းလည်းကောင်း၊ ဇွန်ကလေးတွင်
 တောကလေး၌ အနည်းငယ် နှားပါး၍ လိုက်ပြီး တခြားရွာများ၌
 သွားခဲ့ရသည်။ ဂျပန်မဟိုက်မီခီမီကိန်းဝင်မီ နောက်
 ကျေးရွာ၌ ကွန်မြူနစ်လမ်းများ မြေအားခွဲသည်။

Date - 13.2.2017 UP-Date-8.10.19		ညောင်ရေပြင်ဝမျဇယား		မယ်သီလကျေးရွာ	
အဆင့်	အဆင့်	အဆင့်	အဆင့်	အဆင့်	အဆင့်
ပြုလုပ်	လယ်ထောင်(၃၀) အထက်၊ တိုက် ခန်း ၁ ဆိုင်ခက်၊ စက်ပြေ၊ စော့ပျော့၊ ဆိုင်ကယ်	၆	၂%	အဆင့်	အဆင့်
အထပ်အထပ်	လယ်ထောင်(၂၀)၊ ပျဉ်ထောင် ၅၀၀၊ ဆိုင်ကယ်	၃၀	၁၁%	အဆင့်	အဆင့်
မပြုလုပ်အဆင့်	ခန့်မှန်း ခန့်မှန်းအရည်အတွင်း အဆင့် အလမ်းရှားပါး	၂၃၀	၈၇%	အဆင့်	အဆင့်
	အောင်ဆွေးဖွဲ့သူ ကျား - ၂၂ ဦး မ - ၁၆ ဦး	၁၃.၁.၇၈	၆၀၂	၂၆၆	၁၀၀%

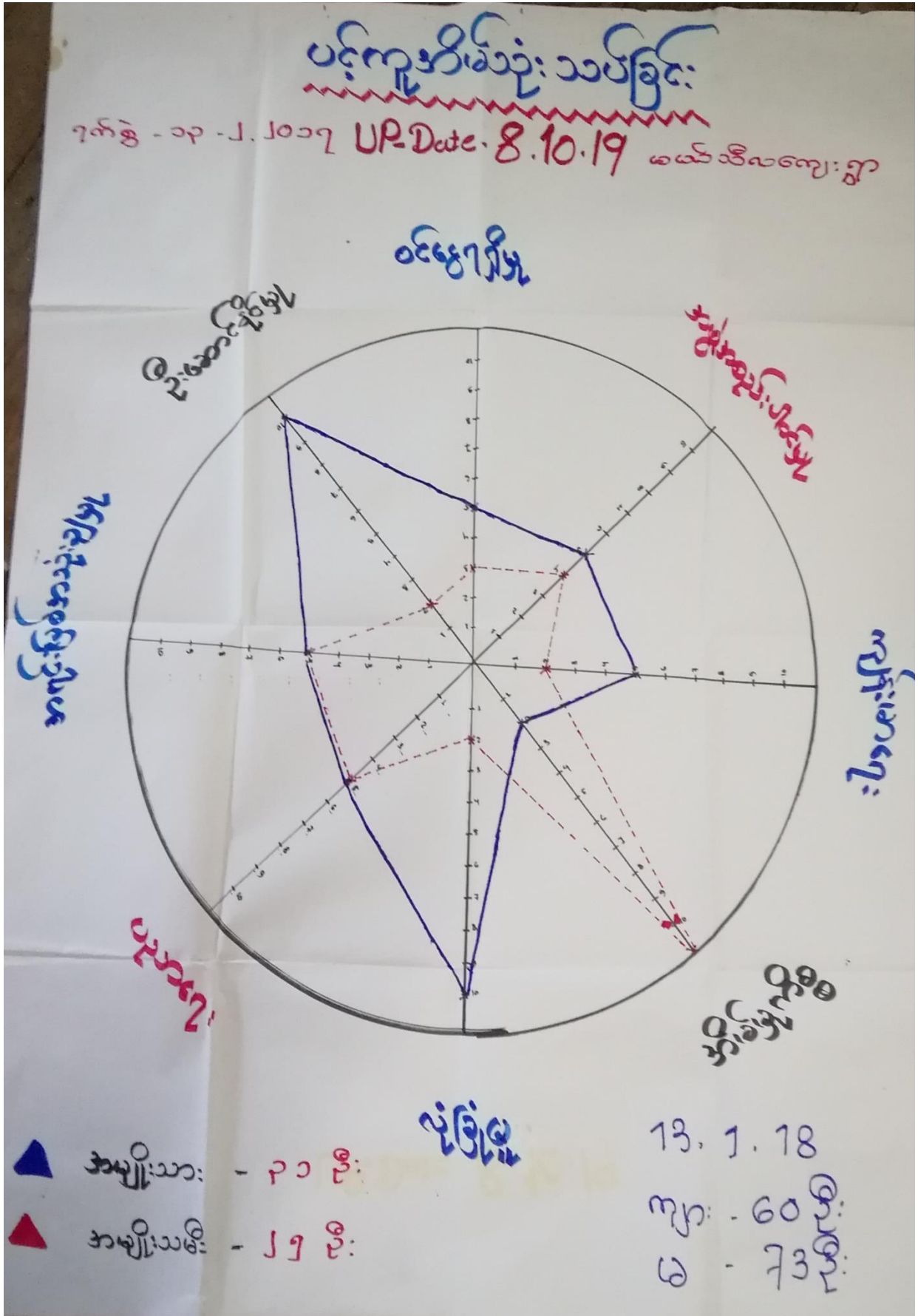

တောင်ကလေးရွာ၊ မယ်သီလကျေးရွာ

မင်းကျေးရွာ၊ သစ်တောမြစ်

ဆန်းစစ်ခြင်းနှင့် ဆွေးနွေးခြင်း

- အချိုးသမီး၏ လုပ်ပိုင်ခွင့် ၊ ဦးဆောင်နိုင်မှုများ ကာလပိုင်း ရှေ့သို့
- အချိုးသမီး၏ လုပ်ပိုင်ခွင့် ၊ ဦးဆောင်မှု ၊ ပါဝင်ခွင့် ဆိုတွင် အများဆုံး ဖြစ်ပြီး အချိုးသမီးများသည် အိမ်တွင်းမှ တွင်သာ လျှောက် ပြုစု ထုတ်ဝေ တတ်သည်။
- အချိုးသမီး များသည် စင်စစ်ရသော အလုပ်တွင် ပါဝင်ပြီး မိမိတို့တွင်သာ ငြိမ့်တတ်သည်။
- ကျေးရွာတွင် အချိုးသမီး သီးသန့် အဆီပညာလေး ဆွေးနွေး ပွဲများ လုပ်ပိုင်ခွင့် နှင့် လုပ်အား တောင်း တောင်းခြင်း ဖြစ် ဖွံ့ဖြိုးရေး လုပ်ငန်းများ စတင်လုပ်ကိုင် တွင် အချိုးသမီးများ အား လက်တွေ့စစ်ခြင်း ဖြစ် ကျင့်နိုင်စေရန်။

၇က်စွဲ - ၁၃ - ၂.၂၀၁၇

<မယ်သီလရွာ>

အကုင်းအခြစ် ထိန်းချုပ်မှုပုံစံပြုစာပေး

<p>< ကျား ></p> <p>လယ်တွင်းဖက်</p> <p>ဆိုင်ကပ်ပြင်ဆိုင်</p> <p>ဝပ်ကျော</p>	<p>< မ ></p> <p>အင်ချုပ်ဖက်</p> <p>စီးဖို့ချောင်း</p>	<p>< ကျား + မ ></p> <p>လယ်</p> <p>ရေကန်</p> <p>စာသင်ကျောင်း</p> <p>ဘုန်းကျောင်း</p> <p>ရွာ / ဧည့်</p> <p>ကောလိပ်ကွင်း</p> <p>ဆင်ဖက်</p>
--	---	---

UP.Date - 8.10.19

<u>မာဝင်ဆွေးနွေးသူ</u>	13.1.18	
ကျား - ၁၇ ဦး	ကျား - ၆၀ ဦး	စီစဉ်သူ
မ - ၁၄ ဦး	မ - ၇၃ ဦး	

တောင်ကလေး ရွာ၊ မယ်သီလကျေးရွာ

ဒိုင်ဆိုင်မှု ဘဏ်ခြင်း

ဘဏ် ဘဏ်ခြင်း နှင့်အားပေးခြင်း

- ကပ်ချုပ်စက် ကို စာမျှင်သစ်များ စာများဆုံးဆုံး ခွဲသည်။
- စာမျှင်သစ်များမှာ လယ် ၊ ဘဏ် ၊ ထွန်းတက်များကို စာများဆုံးဆုံး ခွဲခြား

ထိန်းချုပ်နိုင်သည်။

- ကျောက်၊ လယ်၊ လမ်း များကို စာမျှင်သစ် နှင့် စာမျှင်သစ်၊ စာတူ ဆုံးခွဲသည်။ စာများအားဖြင့် စာမျှင်သစ်များ ထိန်းချုပ်သည်။
- ပြုပြင်ခြင်း ၊ ဆုံးဖြတ်ခြင်း ၊ ထိန်းချုပ်ခြင်းတို့ကို စာမျှင်သစ်များ

ပြုလုပ်သည်။

- စာမျှင်သစ်များ စာများ ဆုံးဖြတ်ချက်ဖြင့် ၊ အကောင်အထည်ဖော်ခြင်း
- ထို့တွင် စာမျှင်သစ်များ နှင့် တန်းတူအားပေးခြင်းဖြင့် ပစ္စည်းများ
- က : တန်းတူဖြစ်နိုင်ခြင်းဖြင့် ဆုံးဖြတ်နိုင်သည်။

Date. 13. 1, 18

အဖွဲ့အစည်း ချိတ်ဆက် မြှုပ်နှံ

ကျေးရွာ - မယ်သီလ

အုပ်စု - တောင်ကလေး

ဆွေးနွေးချက်နှင့် ဆန်းစစ်ချက်များ (ဒုတိယနှစ်စက်ဝန်း)

- ကျေးရွာတွင် ဂုဏ်ထိရပ်ဝဲ , အာရိပ်ဖွား နှင့် ဆယ်အိမ်အိမ်နီးများ^{ကျိပ်က} တို့သည် ဂုဏ်ထိ သာဓက နှင့် အကျိုးရှိစွာ ဆောင်ရွက်ရာတွင် အားကောင်းစွာ အဖွဲ့များ ဖြစ်ကြသည်။
- ဖြစ်ပွားရခြင်း / ရွေး / ရွာ သမ အဖွဲ့တို့သည် ကျေးရွာ အားဝင်ဖြင့် တိုးတက်မှု ဆောင်ရွက်သည်။
- ကျေးရွာအားလုံး / ပြည်သူ့အဖွဲ့ , မိသားစု , ကျေးရွာအဖွဲ့များ မှ အဖွဲ့ , ယင်းအဖွဲ့များ ဖွဲ့စည်း၍ ကျေးရွာ အားလုံးကိုလည်း တစ်ဖက်တစ်လမ်းက ဆောင်ရွက်ကြသည်။
- ကျေးရွာတွင် လူမှုအဖွဲ့အစည်းများ အဖွဲ့အစည်းတို့လည်း ပြီး ထိုအဖွဲ့အစည်း တွင် အဖွဲ့အစည်း , အဖွဲ့အစည်းများ အဖွဲ့အစည်းတို့ပါဝင်ကြသည်။

၇။ကျေးရွာကော်မတီရွေးချယ်ခြင်းနှင့် ကျေးရွာဖွံ့ဖြိုးရေးအစီအစဉ် ဆောင်ရွက်မှုမှတ်တမ်းခါတ်ပုံများ



၈။ ကျေးရွာစီမံကိန်းအထောက်အကူပြုကော်မတီဝင်များစာရင်း

ကျေးရွာ စေတနာ့ဝန်ထမ်း ၊ ကျေးရွာ / အုပ်စု စီ/ ထောက်
ကော်မတီဝင် အချက်အလက်များ

အထောက်အကူပြု			
ကျေးရွာ	ကော်မတီအမည်	အမည်	ဖုန်းနံပါတ်
မယ်သီလ	စေတနာ့ဝန်ထမ်း	မန်း စည်သူဝင်း	၀၉-၆၈၆၆၆၇၃၀၅
"	စေတနာ့ဝန်ထမ်း	ဂျီ ဂျီ ဂျီ	၀၉-၄၄၇၇၅၃၈၄၂
"	ကျေးရွာ စီ/ထောက်ကော်မတီ	မန်း ကိုကိုဦး	၀၉-၉၅၈၄၉၆၂၂၉
"	ကျေးရွာ စီ/ထောက် ကော်မတီ	ဂျီ ချိုချိုစိန်	၀၉-၄၀၈၁၃၁၇၁၀
"	ဝယ်ယူရေးဆပ်ကော်မတီ	မန်း ဝင်း ကိုကို	၀၉-၆၈၀၈၈၇၀၈၅
"	ဝယ်ယူရေးဆပ်ကော်မတီ	စသာ ချစ်ဇာကင်	၀၉-၆၉၄၅၀၃၀၅၀
"	ဝယ်ယူရေးဆပ်ကော်မတီ	နုနု စွယ်စွယ်	၀၉-၇၈၅၀၁၂၂၇၈
"	လည်ပတ်ပြုပြင် ထိန်းသိမ်းခြင်း ဆပ်ကော်မတီ	မန်း ထွန်းထွန်းဦး	၀၉-၂၆၆၅၃၆၁၄၉
"	လည်ပတ်ပြုပြင် ထိန်းသိမ်းခြင်း ဆပ်ကော်မတီ	နုနု ဦးအောင်	၀၉-၈၇၁၇၃၈၅၁၁
"	လည်ပတ်ပြုပြင် ထိန်းသိမ်းခြင်း ဆပ်ကော်မတီ	နုနု စောအေးဒွယ်	၀၉-၄၀၁၂၄၃၉၅၁
"	ကျေးရွာဘဏ္ဍာရေး စာရေး	နုနု ကေအယ်မိုး	၀၉-၆၈၅၁၉၄၈၂၀
"	စောင့်ကြည့်ကြီးကြပ်ရေး ဆပ်ကော်မတီ	စန္ဒာမိုးထက်ဇာကင်	၀၉-၆၉၇၁၁၃၂၀၉
"	စောင့်ကြည့်ကြီးကြပ်ရေး ဆပ်ကော်မတီ	စန္ဒာမိုးသက်ဦး	၀၉-၆၇၁၂၈၉၆၂၅
"	စောင့်ကြည့်ကြီးကြပ်ရေး ဆပ်ကော်မတီ	ဂျီ စောအိ	၀၉-၄၀၈၁၃၁၇၁၀
"	ဝေဖန်အကြံပြုကိုယ်စားလှယ်	မန်း ခင်ထွေး	၀၉-၆၉၁၂၂၀၅၀၃
"	ဝေဖန်အကြံပြုကိုယ်စားလှယ်	ဂျီ ပန်းဖြူ	၀၉-၄၅၅၁၇၂၁၁၅

၉။ ကျေးရွာအခြေခံအချက်အလက်များ (ပုံစံ ၈ - ၁) ပထမနှစ် စက်ဝန်း

ပုံစံ - ၈ - ၁ ကျေးရွာအခြေခံအချက်အလက်များ (Form PC 1)

လမ်းညွှန်ချက်၊ ကျေးရွာတစ်ရွာသို့ ပထမဆုံးပိတ်ဆက်ရိုး သွားရောက်သောအခါ လူထုစည်းရုံးရေးမှူးသည် ကျေးရွာ ခေါင်းဆောင်များအား ကျေးရွာအချက်အလက်များကို မေတ္တာရပ်ခံ၍ တောင်းခံရသည်။ ဤအချက်အလက်များကို စီမံကိန်း ပိတ်ဆက်အစည်းဝေးမတိုင်မီတောင်းခံရသည်။ စီမံကိန်းပိတ်ဆက်အစည်းဝေးတွင် လူထုစည်းရုံးရေးမှူးသည် ဤအချက်အလက် များအား စစ်ဆေးပြီး မှန်ကန်အောင်ပြုလုပ်ရမည်၊ ပြီးနောက်တွင် လူထုစည်းရုံးရေးမှူးမှ သတင်းအချက်အလက်ထံသို့ Tablets မှ တဆင့် ဖြည့်သွင်းရမည်။

ကျေးရွာခေါင်းဆောင် အမည် မင်းနင်းဝင်း	ကျေးရွာခေါင်းဆောင်၏ ဖုန်းနံပါတ် ၀၇-၄၇၅၇၅၆၈၂	လူထုစည်းရုံးရေးမှူး၏ အမည် ဒေါ်သန်းခိုင်
ပြည်နယ်/တိုင်းဒေသကြီး ဧရာဝတီ	မြို့နယ် ယုတော	ကျေးရွာအုပ်စု တောင်ကလေး
		ကျေးရွာ မယ်သီလ

က။ လူဦးရေ

လူမျိုးစု	အိမ်ထောင်စုအရေအတွက်	ကိုးကွယ်သည့်ဘာသာ	အိမ်ထောင်စုအရေအတွက်
လူမျိုးစု (၁) ဣန္ဒြေ	၂၄၅	ဘာသာ (၁) ဗုဒ္ဓ	၂၃၀
လူမျိုးစု (၂) -----		ဘာသာ (၂) အစ္စလာမ်	၁၅
လူမျိုးစု (၃) -----		ဘာသာ (၃) -----	
လူမျိုးစုရော အခြား -----		ဘာသာရော -----	
အရေအတွက်			
မသန်စွမ်းသူများ သက်ကြီးရွယ်အိုများ (၆၅ နှစ် နှင့် အထက်)	၃၀	၂၅	၃၀
စစ်ဘေးရှောင် (သို့မဟုတ်) ရွှေ့ပြောင်းနေထိုင်၊ ပြောင်းရွှေ့			

လူဦးရေ	အမျိုးသား (အရေအတွက်)	အမျိုးသမီး (အရေအတွက်)	အိမ်ခြေအရေတွက်
လူမျိုးစု (၁) ဣန္ဒြေ	၅၇၁	၅၀၃	၂၄၀
လူမျိုးစု (၂) -----			
လူမျိုးစု (၃) -----			
အခြား -----			
အိမ်ထောင်စွဲစီး	၂၂၄	၂၁	

(ခ) အခြေခံအဆောက်အအုံ အသုံးအဆောင်များ

တည်ဆောက်ခြင်း	အမှတ် ဖြစ်ပါ		ဘာသာရေး အဆောက်အအုံများ		အမှတ် ဖြစ်ပါ
	ကျန်းမာရေး	ဆေးရုံ	အမှတ် ဖြစ်ပါ	အမှတ် ဖြစ်ပါ	
အထက်တန်းကျောင်း	n	ဆေးရုံ	n	စေတီ	<input checked="" type="checkbox"/>
အလယ်တန်းကျောင်း	n	ကျန်းမာရေးဌာန	n	ဘုန်းကြီးကျောင်း	<input checked="" type="checkbox"/>
မူလတန်းကျောင်း	<input checked="" type="checkbox"/>	ကျန်းမာရေးဌာနခွဲ	n	ဟိန္ဒူဘုရားကျောင်း	<input type="checkbox"/>
ပျံကြိုးကျောင်း	u	ဆေးပေးခန်း	u	ခရစ်ယာန်ကျောင်း	<input checked="" type="checkbox"/>
အခြား	u KG	အခြား	u	ဝလံ	<input type="checkbox"/>
မှတ်ချက်		မှတ်ချက်		အခြား	<input type="checkbox"/>
				မှတ်ချက်	

(ဂ) ကျွမ်းကျင်သူများမှတ်တမ်း (ကျေးရွာတွင်နေထိုင်သော သို့မဟုတ် တခြားရွာမှလာရောက်သောကျွမ်းကျင်သူများ)

(၁) စာသင်ကျောင်း			(၂) ကျန်းမာရေး			(၃) လက်မှုပညာရှင်		
	ရွာတွင်နေထိုင်သူ	အခြားရွာမှလာသူ		ရွာတွင်နေထိုင်သူ	အခြားရွာမှလာသူ		ရွာတွင်နေထိုင်သူ	အခြားရွာမှလာသူ
မူလတန်းပြဆရာ/မ	✓	✓	ဆရာဝန်	၈	၇	လက်သမား	၇	၈
အထက်တန်းပြဆရာ/မ	၆	၂	လက်ထောက်ကျန်းမာရေးမှူး	၂	၂ ✓	ပန်းရံ	၂	၂
အလယ်တန်းပြဆရာ/မ	၇	၇	အမျိုးသမီးကျန်းမာရေးဆရာမ	၈	၇	လျှပ်စစ်ကျွမ်းကျင်ပညာရှင်	၇	၈
ပျက်ဆုံးဆရာ/မ	✓	၂	သားဖွားဆရာမ	၂	၂	ရေပိုက်သူ	၂	၂
အခြား	၆	၁	ပြည်သူ့ကျန်းမာရေးလုပ်သား	✓	၁	စက်ပြင်ဆရာ	✓	၀
မှတ်ချက်			မှတ်ချက်			မှတ်ချက်		

(ဃ) ကျေးရွာသို့ ရောက်ရှိနိုင်သည့် လမ်းအခြေအနေ / ကျေးရွာတစ်ရွာသည် ၎င်း၏ ကျေးရွာအုပ်စုနှင့် ဆက်သွယ်ထားသော လမ်းအခြေအနေ (အောက်ပါတို့ကို ဖြည့်စွက်ပါ)

ကျောက်ကြမ်းလမ်း: ကတ္တရာလမ်း: ကွန်ကရစ်လမ်း: မော်တော်ဆိုင်ကယ်လမ်း:
 ကျောက်ခင်းလမ်း: မြေသားလမ်း: ✓ လူသွားလမ်း: အခြား: _____

(င) ကျေးရွာဖွံ့ဖြိုးမှုစီမံချက်
 (၁) လူထုဝတ်ပြုစီမံကိန်းပထမတင်ပို့ ဤကျေးရွာတွင်ကျေးရွာဖွံ့ဖြိုးမှု စီမံချက်ရှိခဲ့ပါသလား? ဖြစ်ပါသည် / မရှိပါ / မသိပါ
 (၂) ရှိခဲ့ပါလျှင် ဤစီမံချက်ကို ပညာသင် ဝန်ထုပ်ပေးခြင်းဆောင်ရွက်ပါသနည်း? နှစ် ၁၀၁၅ / မသိပါ
 (၃) ဤစီမံချက်ကို ဖြိုးနယ်မှအတည်ပြုခဲ့ပါသလား? ပြုခဲ့ပါသည် / မပြုခဲ့ပါ / မသိပါ

(စ) ဝရီးအကွာအဝေး
 (၁) ဤကျေးရွာ၏ဝဟိုမှ ၎င်းကျေးရွာအုပ်စု၏ဝဟိုအထိ ဝရီးမိုင်မည်မျှကွာဝေးသနည်း? မိုင်-----/မသိပါ
 (၂) ဤကျေးရွာမှ ၎င်းကျေးရွာအုပ်စုဝဟိုအထိ သွားလာရာတွင်ကြာမြင့်သည့်အချိန်
 မြောက်သွေ့ ရာသီတွင်ကြာချိန်----- 20 မိနစ် ထော်လာရီး/မော်တော်ဆိုင်ကယ်/ခြေလျင်/လား/မော်တော်ဘုတ်/အခြား: -----
 မိုးရာသီတွင်ကြာချိန်----- 35 မိနစ် ထော်လာရီး/မော်တော်ဆိုင်ကယ်/ခြေလျင်/လား/မော်တော်ဘုတ်/အခြား: -----

(ဆ) ပတ်ဝန်းကျင်ဆိုင်ရာ သဘာဝဘေးအန္တရာယ်
 ဤကျေးရွာတွင် ရေကြီးခြင်းကိုသို့ သဘာဝဘေးအန္တရာယ်ကျရောက်ဖူးခြင်း ရှိပါသလား? ရှိပါသည် - ရှိပါသည် ရှိလျှင်ဖော်ပြပါ -----

(ဇ) ကျေးရွာတွင် ဖွဲ့စည်းထားသော အဖွဲ့အစည်းများ
 လူထုဝတ်ပြုစီမံကိန်းပထမတင်ပို့ ဤကျေးရွာတွင် ကျေးရွာဖွံ့ဖြိုးရေးအတွက် အစိုးရ (သို့) ရွာသားများကိုယ်တိုင်(သို့) စီမံကိန်းတစ်ခုခု ဖွဲ့စည်းထားသည့် အဖွဲ့အစည်းများရှိပါသလား? ဖြစ်ပါသည် / မရှိပါ / မသိပါ
 (၁) -----
 (၂) -----

(ဈ) အထွေထွေအုပ်ချုပ်ရေး ဦးစီးဌာန (GAD) မှ မှတ်တမ်းတင်ထားခြင်း
 ဤကျေးရွာသည် အထွေထွေအုပ်ချုပ်ရေး ဦးစီးဌာန (GAD) မှ မှတ်တမ်းတင်ထားမှု ရှိပါသလား? မရှိပါ / ရှိပါသည်

ကျေးရွာခေါင်းဆောင်: အမည် မှတ်တမ်းတင်သူ
 လက်မှတ်: [Signature]
 ဝန်ထုပ် ၁၃.၂.၂၀၁၇
 လူထုစည်းရုံးရေးမှူး: အမည် ဒေါ်အောင်စိုစို
 လက်မှတ်: [Signature]
 ဝန်ထုပ် ၁၃.၂.၂၀၁၇

ကျေးရွာအခြေခံအချက်အလက်များ (ပုံစံ ၀ - ၁) ဒုတိယနှစ် စက်ဝန်း

ပုံစံ - ၀ - ၁ ကျေးရွာအခြေခံအချက်အလက်များ (Form PC 1)

လယ်ဥယျာဉ်များ၊ ကျေးရွာတစ်ရွာလုံး ပထမဆုံးပိတ်ဆက်ပေး၊ သွားရောက်သောအခါ လူထုစည်းရုံးရေးများသည် ကျေးရွာ ခေါင်းဆောင်များအား ကျေးရွာအချက်အလက်များကို ပေးအောင်ပေးရမည်။ ဤအချက်အလက်များကို စီမံကိန်း ပိတ်ဆက်အစည်းအဝေးတွင် ပေးအောင်ပေးရမည်။ စီမံကိန်းပိတ်ဆက်အစည်းအဝေးတွင် လူထုစည်းရုံးရေးများသည် ဤအချက်အလက် များအား စစ်ဆေးပြီး မှန်ကန်အောင်ပြုလုပ်ရမည်။ ပြီးနောက်တွင် လူထုစည်းရုံးရေးများမှ သတင်းအချက်အလက်အပေါ်၊ Tablets မှ တစ်ဆင့် ဖြည့်သွင်းရမည်။			
ကျေးရွာခေါင်းဆောင် အမည် မင်းနုစိုး ဝင်း	ကျေးရွာခေါင်းဆောင်၏ မှန်းနံပါတ် ၀၇၅၄၅၄၆၈၉	လူထုစည်းရုံးရေးများ၏ အမည် ဒေါ်သန်းသန်း မျှ	
ပြည်နယ်/တိုင်း/ခရိုင်/မြို့နယ် ဧရာဝတီ	မြို့နယ် ဗဟော	ကျေးရွာအုပ်စု တောင်ကလေး	ကျေးရွာ မယ်သီလ

လူဦးရေ	အိမ်ထောင်စုအရေအတွက်	ကိုးကွယ်သည့်ဘာသာ	အိမ်ထောင်စုအရေအတွက်
လူဦးရေ (၁) --- ၀၀၇၆	၂၃၈	ဘာသာ (၁) --- ၄၆	၂၃၈
လူဦးရေ (၂) --- ၁၁၁	၁	ဘာသာ (၂) --- ၇၆	၁
လူဦးရေ (၃) -----		ဘာသာ (၃) -----	
လူဦးရေစရာ -----		ဘာသာစရာ -----	
အခြား	အရေအတွက်		
မသန်ရှမ်းသူများ	၂	၄၆	၂
သက်ကြီးရွယ်အိုများ (၆၅ နှစ် နှင့် အထက်)	၄၅	၄၆	၃၅
စစ်ဘေးရှောင် (သို့မဟုတ်) ခရီးပြောင်းနေထိုင်၊ ပြောင်းရွှေ့			

လူဦးရေ	အမျိုးသား (အရေအတွက်)	အမျိုးသမီး (အရေအတွက်)	အိမ်ခြေအရေအတွက်
လူဦးရေ (၁) --- ၀၀၇၆	၄၈၇	၄၈၇	၂၂၇
လူဦးရေ (၂) --- ၁၁၁	၂	၂	၁
လူဦးရေ (၃) -----			
အခြား			
အိမ်ထောင်စိုးစံ	၂၁၇	၂၂	၂၃၉

(ခ) အခြေခံအဆောက်အအုံ အသုံးအဆောင်များ

တည်ဆောက်ရေး	အမှတ် ခြံစီမံ	ကျန်းမာရေး	အမှတ် ခြံစီမံ	ဘာသာရေး အဆောက်အအုံများ	အမှတ် ခြံစီမံ
အထက်တန်းကျောင်း	၈	ဆေးရုံ	၈	စေတီ	✓
အလယ်တန်းကျောင်း	၈	ကျန်းမာရေးဌာန	၈	ဘုန်းကြီးကျောင်း	✓
မူလတန်းကျောင်း	✓	ကျန်းမာရေးဌာနခွဲ	၂	ဟိန္ဒူဘုရားကျောင်း	၂
မှိုက်ကြေး	၂	ဆေးပေးခန်း	၂	ခရစ်ယာန်ကျောင်း	✓
အခြား	၂	အခြား	၂	ဝါဒီ	၂
မှတ်ချက်		မှတ်ချက်		အခြား	၁
				မှတ်ချက်	

(ဂ) ကျွမ်းကျင်သူများမှတ်တမ်း (ကျေးရွာတွင်နေထိုင်သော သို့မဟုတ် တခြားရွာမှလာရောက်သောကျွမ်းကျင်သူများ)

(ခ) စာသင်ကျောင်း			(ဂ) ကျန်းမာရေး			(င) လက်မှုပညာရှင်		
	ရွာတွင်နေထိုင်သူ	အခြားရွာမှလာသူ		ရွာတွင်နေထိုင်သူ	အခြားရွာမှလာသူ		ရွာတွင်နေထိုင်သူ	အခြားရွာမှလာသူ
မူလတန်းပြဆရာ/မ	✓	✓	ဆရာဝန်	ဂ	၇	လက်သမား	✓	ဂ
အထက်တန်းပြဆရာ/မ	၂	၂	လက်ထောက်ကျန်းမာရေးပျား	၂	၂	ပန်းရံ	၂	၂
အလယ်တန်းပြဆရာ/မ	၆	၇	အမျိုးသမီးကျန်းမာရေးဆရာမ	ဂ	၇	လှုပ်စစ်ကျွမ်းကျင်ပညာရှင်	၇	ဂ
ပုဂ္ဂိုလ်ဆရာ/မ	၂	၂	သားဖွားဆရာမ	၂	၂	ရေပိုက်သူ	၂	၂
အခြား	၂	၂	ပြည်သူ့ကျန်းမာရေးလုပ်သား	၅	၂	စက်ပြင်ဆရာ	✓	၀
မှတ်ချက်			မှတ်ချက်	ကလေး ဖွား		မှတ်ချက်		

(ဃ) ကျေးရွာသို့ရောက်ရှိနိုင်သည့် လမ်းအခြေအနေ /ကျေးရွာတစ်ရွာသည် ၎င်း၏ ကျေးရွာအုပ်စုနှင့် ဆက်သွယ်ထားသော လမ်းအခြေအနေ (အောက်ပါတို့ကိုစိုင်းပါ)

ကျောက်ကြမ်းလမ်း: ကတ္တရာလမ်း: ကွန်ကရစ်လမ်း: မော်တော်ဆိုင်ကယ်လမ်း:
 ကျောက်ခင်းလမ်း: မြေသားလမ်း: ✓ လူသွားလမ်း: အခြား: ကွန်ကရစ်လမ်း (၁၅၀)

(င) ကျေးရွာဖွံ့ဖြိုးမှုစီမံချက်

- (၁) လူထုဝဟိုပြုစီမံကိန်းမစတင်မီ ဤကျေးရွာတွင်ကျေးရွာဖွံ့ဖြိုးမှု စီမံချက်ရှိခဲ့ပါသလား? ဝိုင်းပါ
- (၂) ရှိခဲ့ပါလျှင် ဤစီမံချက်ကို မည်သည့် ခုနှစ်တွင်ပြင်ဆင်ခဲ့ပါသနည်း? ရှိပါသည်/မရှိပါ/မသိပါ
- (၃) ဤစီမံချက်ကို မြို့နယ်မှအတည်ပြုခဲ့ပါသလား? နှစ်-----/မသိပါ
- မြို့နယ်သည်/မမြို့နယ်သည် /မသိပါ

(စ) ခရီးအကွာအဝေး

- (၁) ဤကျေးရွာ၏ဝဟိုမှ ၎င်းကျေးရွာအုပ်စု၏ဝဟိုအထိ ခရီးပိုင်မည်မျှကွာဝေးသနည်း? မိုင်-----/မသိပါ
- (၂) ဤကျေးရွာမှ ၎င်းကျေးရွာအုပ်စု၏ဝဟိုအထိ သွားလာရာတွင်ကြာမြင့်သည့်အချိန်။

ခြောက်သွေ့ရာသီတွင်ကြာချိန်----- ၂၀ မိနစ် ----- ထော်လာဂျီ/မော်တော်ဆိုင်ကယ်/ခြေလျင်/လား/မော်တော်ဆုတ်/အခြား: -----

မိုးရာသီတွင်ကြာချိန်----- ၃၅ မိနစ် ----- ထော်လာဂျီ/မော်တော်ဆိုင်ကယ်/ခြေလျင်/လား/မော်တော်ဆုတ်/အခြား: -----

(ဆ) ပတ်ဝန်းကျင်ဆိုင်ရာ သဘာဝဘေးအန္တရာယ်

ဤကျေးရွာတွင် ရေကြီးခြင်းကဲ့သို့ သဘာဝဘေးအန္တရာယ်ကျရောက်ဖူးခြင်း ရှိပါသလား။

(ဇ) ကျေးရွာတွင် ဖွဲ့စည်းထားသော အဖွဲ့အစည်းများ

လူထုဝဟိုပြုစီမံကိန်းမစတင်မီ ဤကျေးရွာတွင် ကျေးရွာဖွံ့ဖြိုးရေးအတွက် အစိုးရ (သို့) ရွာသားများကိုယ်တိုင်(သို့) စီမံကိန်းတစ်ခုခု ဖွဲ့စည်းထားသည့် အဖွဲ့အစည်းများရှိပါသလား။

(၁) ----- မြေစမ်း ရောင်း -----

(၂) -----

(ဈ) အထွေထွေအုပ်ချုပ်ရေး ဦးစီးဌာန (GAD) မှ မှတ်တမ်းတင်ထားခြင်း

ဤကျေးရွာသည် အထွေထွေအုပ်ချုပ်ရေး ဦးစီးဌာန (GAD) မှ မှတ်တမ်းတင်ထားမှု ရှိပါသလား။



ကျေးရွာခေါင်းဆောင်
 (မန်း) ဝင်း
 အုပ်ချုပ်ရေးမှူး
 တောင်ကလေးကျေးရွာအုပ်စု
 ဝဟိုတော်မြို့နယ်

အမည်
 လက်မှတ်
 နေ့စွဲ

လူထုဝဟိုရုံးရေးမှူး
 ဒေါ်သန်းသန်းယု
 ၂၀
 13. 1. 2018

လမ်းအမည်		
အမျိုးအမည် (အမည်အတွက်)	အမျိုးအမည် (အမည်အတွက်)	
အမျိုးအမည်		
အမျိုးအမည်	၇၇၆	၅၇၉
အမျိုးအမည်		
အမျိုးအမည်		
အမျိုးအမည်		
အမျိုးအမည်		

(၁) အခြေခံအဆောက်အအုံ အသုံးအဆောင်များ

အသုံးအဆောင်အမျိုးအမည်	အမှတ် ဖြစ်ပါ	အသုံးအဆောင်အမျိုးအမည်	အမှတ် ဖြစ်ပါ	အသုံးအဆောင်အမျိုးအမည်	အမှတ် ဖြစ်ပါ
အထက်တန်းကျောင်း	<input type="checkbox"/>	စတုရ	<input type="checkbox"/>	စတုရ	<input checked="" type="checkbox"/>
အလယ်တန်းကျောင်း	<input type="checkbox"/>	ကုန်းပေါ်ကျောင်း	<input type="checkbox"/>	ကျွန်းကြီးကျောင်း	<input checked="" type="checkbox"/>
ပထမတန်းကျောင်း	<input checked="" type="checkbox"/>	ကုန်းပေါ်ကျောင်း	<input type="checkbox"/>	ဟိုနီကျောင်း	<input type="checkbox"/>
မူလတန်းကျောင်း	<input checked="" type="checkbox"/>	စတုရ	<input type="checkbox"/>	ရေယာန်ကျောင်း	<input type="checkbox"/>
ကျောင်း	<input type="checkbox"/>	ကျောင်း	<input type="checkbox"/>	ပင်	<input type="checkbox"/>
				ကျောင်း	<input type="checkbox"/>
ပတ်စပတ်		ပတ်စပတ်		ပတ်စပတ်	

139

(၂) ရိခဲပါလျှင် ဤစီမံချက်ကို မည်သည့် နေ့တွင်ပြင်ဆင်ခဲ့ပါသနည်း? နေ့-----/မသိပါ

(၃) ဤစီမံချက်ကို မြို့နယ်မှအတည်ပြုခဲ့ပါသလား? ပြုခဲ့ပါသည်/မပြုခဲ့ပါ /မသိပါ

(င) ခရီးအကွာအဝေး

(၁) ဤကျေးရွာ၏ဝဟိုမှ ၎င်းကျေးရွာအုပ်စု၏ဝဟိုအထိ ခရီးခိုင်းမည်မျှကွာဝေးသနည်း? မိုင်-----/မသိပါ

(၂) ဤကျေးရွာမှ ၎င်းကျေးရွာအုပ်စုဝဟိုအထိ သွားလာရာတွင်ကြာမြင့်သည့်အချိန်၊

ခြောက်သွေ့ ရာသီတွင်ကြာချိန် 15 mins ဝေဟ်လာဂျီ/မော်တော်ဆိုင်ကယ်/ခြေလျင်/လား/မော်တော်ဘုတ်/ အခြား: -----

မိုးရာသီတွင်ကြာချိန် 20 mins ဝေဟ်လာဂျီ/မော်တော်ဆိုင်ကယ်/ခြေလျင်/လား/မော်တော်ဘုတ်/ အခြား: -----

(ဆ) ပတ်ဝန်းကျင်ဆိုင်ရာ သဘာဝဘေးအန္တရာယ်

ဤကျေးရွာတွင် ဖြေကြီးခြင်းကဲ့သို့ သဘာဝဘေးအန္တရာယ်ကူးရောက်စွဲခြင်း ရှိပါသလား။
 မရှိပါ ရှိပါသည် ရှိလျှင်ဖော်ပြပါ -----

(ဇ) ကျေးရွာတွင် ခွဲစည်းထားသော အဖွဲ့အစည်းများ

လူထုဝဟိုပြုစီမံကိန်းမတိုင်မီ ဤကျေးရွာတွင် ကျေးရွာဖွံ့ဖြိုးရေးအတွက် အစိုးရ (သို့) ရွာသားများကိုယ်တိုင်(သို့) စီမံကိန်းတင်စဉ်မှ ခွဲစည်းထားသည့် အဖွဲ့အစည်းများရှိပါသလား။

(၁) ----- ၀၀၀၀၀၀၀၀ -----

(၂) ----- ၀၀၀၀ -----

(ဈ) အထွေထွေအုပ်ချုပ်ရေး ဦးစီးဌာန (GAD) မှ မှတ်တမ်းတင်ထားခြင်း

ဤကျေးရွာသည် အထွေထွေအုပ်ချုပ်ရေး ဦးစီးဌာန (GAD) မှ မှတ်တမ်းတင်ထားမှု ရှိပါသလား။

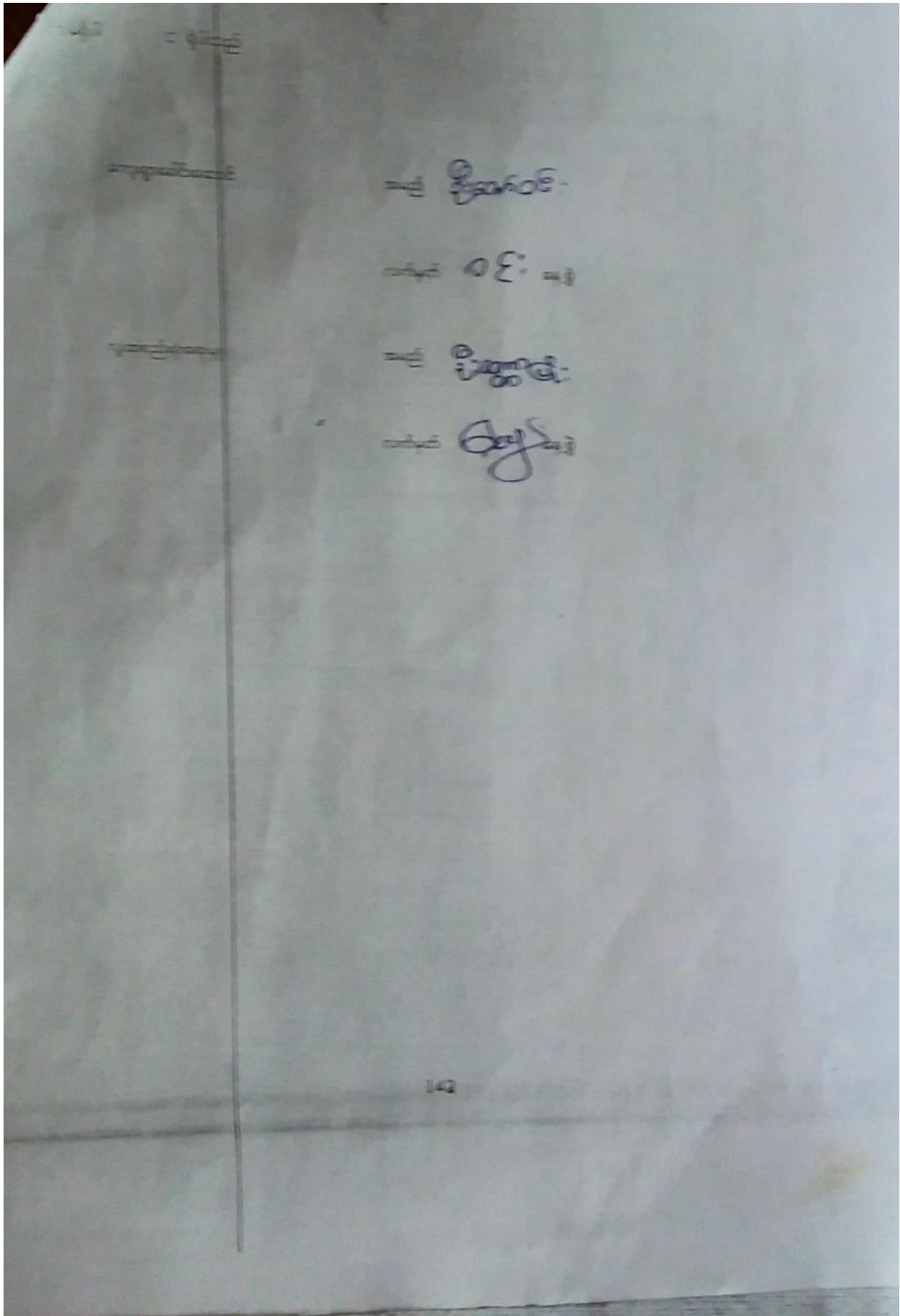

ကျေးရွာအခြေခံအချက်အလက်များ (ပုံစံ ၈ - ခ) စတုတ္ထနှစ် စက်ဝန်း

ပုံစံ - ၈ - ခ ကျေးရွာအခြေခံအချက်အလက်များ (Form PC 1)

လမ်းညွှန်ချက်၊ ကျေးရွာတစ်ရွာသို့ ပထမဆုံးမိတ်ဆက်ခရီးသွားရောက်သောအခါ လူထုစည်းရုံးရေးမှူးသည် ကျေးရွာခေါင်းဆောင်များအား ကျေးရွာအချက်အလက်များကို မေတ္တာရပ်ခံ၍ တောင်းခံရသည်။ ဤအချက်အလက်များကို စီမံကိန်းမိတ်ဆက်အစည်းဝေးမတိုင်မီ တောင်းခံရမည်။ စီမံကိန်းမိတ်ဆက်အစည်းဝေးတွင် လူထုစည်းရုံးရေးမှူးသည် ဤအချက်အလက်များအား စစ်ဆေးပြီး မှန်ကန်အောင်ပြုလုပ်ရမည်။ ပြီးနောက်တွင် လူထုစည်းရုံးရေးမှူးမှ သတင်းအချက်အလက်ထံသို့ Tablets မှ တဆင့် ဖြည့်သွင်းရမည်။

ကျေးရွာခေါင်းဆောင် အမည် ဦးထောင်ကျော်မင်း	ကျေးရွာခေါင်းဆောင်၏ ဖုန်းနံပါတ် ၀၉. ၇၆၅၇၄၃၄၂၀	လူထုစည်းရုံးရေးမှူး၏အမည် ဦးသက်ပိုင်ဦး
ပြည်နယ်/တိုင်းဒေသကြီး ဧရာဝတီ	မြို့နယ် ဇမ္ဗူ	ကျေးရွာအုပ်စု တောင်ကလေး
		ကျေးရွာ မယ်သီလ

က၊ လူဦးရေ ၂၂၂၄

လူမျိုးစု	အိမ်ထောင်စုအရေအတွက်	ကိုးကွယ်သည့်ဘာသာ	အိမ်ထောင်စုအရေအတွက်
လူမျိုးစု (၁) ကရင်	၇၆၆	ဘာသာ(၁) မုန့်	၇၆၇
လူမျိုးစု (၂) -----		ဘာသာ(၂) ဒဂုန်ယာဉ်	၄
လူမျိုးစု (၃) -----		ဘာသာ(၃) -----	
လူမျိုးစုရော -----		ဘာသာရော -----	
အခြား			
	အရေအတွက်		
မသန်စွမ်းသူများ	၇		
သက်ကြီးရွယ်အိုများ (၆၅ နှစ် နှင့် အထက်)	၄၅		

[Type text]

စစ်ဘေးရှောင်	
--------------	--

	အမျိုးသား(အရေအတွက်)	အမျိုးသမီး(အရေအတွက်)	စုစုပေါင်းအရေအတွက်
လူဦးရေ			
လူမျိုးစု (၁)- ဣန္ဒြေ	586	533	1119
လူမျိုးစု (၂)-----			
လူမျိုးစု (၃)-----			
အခြား			
အိမ်ထောင်ဦးစီး	246	20	266

(ခ)အခြေခံအဆောက်အအုံ အသုံးအဆောင်များ

စာသင်ကျောင်း	အမှတ် ခြံပိ	ကျန်းမာရေး	အမှတ် ခပ်ပါ	ဘာသာရေးအဆောက် အအုံများ	အမှတ် ခြံပိ
အထက်တန်းကျောင်း	<input type="checkbox"/>	ဆေးရုံ	<input type="checkbox"/>	ဓေတီ	<input checked="" type="checkbox"/>
အလယ်တန်းကျောင်း	<input type="checkbox"/>	ကျန်းမာရေးဌာန	<input type="checkbox"/>	ဘုန်းကြီးကျောင်း	<input checked="" type="checkbox"/>
မူလတန်းကျောင်း	<input checked="" type="checkbox"/>	ကျန်းမာရေးဌာနခွဲ	<input type="checkbox"/>	ဟိန္ဒူဘုရားကျောင်း	<input type="checkbox"/>
မူကြိုကျောင်း	<input checked="" type="checkbox"/>	ဆေးပေးခန်း	<input type="checkbox"/>	ခရစ်ယာန်ကျောင်း	<input type="checkbox"/>
အခြား	<input type="checkbox"/>	အခြား	<input type="checkbox"/>	ဗလီ	<input type="checkbox"/>
				အခြား	<input type="checkbox"/>
မှတ်ချက်		မှတ်ချက်		မှတ်ချက်	

[Type text]

(ဂ) ကျွမ်းကျင်သူများမှတ်တမ်း (ကျေးရွာတွင်နေထိုင်သော သို့မဟုတ် တခြားရွာမှလာရောက်သောကျွမ်းကျင်သူများ)

(၁) စာသင်ကျောင်း		(၂) ကျန်းမာရေး			(၃) လက်မှုပညာရပ်			
	ရွာတွင်နေထိုင်သူ	အခြားရွာမှလာသူ		ရွာတွင်နေထိုင်သူ	အခြားရွာမှလာသူ	ရွာတွင်နေထိုင်သူ	အခြားရွာမှလာသူ	
မူလတန်းပြဆရာ/မ	<input checked="" type="checkbox"/>	<input checked="" type="checkbox"/>	ဆရာဝန်	<input type="checkbox"/>	<input type="checkbox"/>	လက်သမား	<input checked="" type="checkbox"/>	<input type="checkbox"/>
အထက်တန်းပြဆရာ/မ	<input type="checkbox"/>	<input type="checkbox"/>	လက်ထောက်ကျန်းမာရေးမှူး	<input type="checkbox"/>	<input type="checkbox"/>	ပန်းရံ	<input checked="" type="checkbox"/>	<input type="checkbox"/>
အလယ်တန်းပြဆရာ/မ	<input checked="" type="checkbox"/>	<input type="checkbox"/>	အမျိုးသမီးကျန်းမာရေးဆရာမ	<input type="checkbox"/>	<input type="checkbox"/>	လှုပ်စစ်ကျွမ်းကျင်ဦးသမား	<input type="checkbox"/>	<input checked="" type="checkbox"/>
မူကြိုဆရာ/မ	<input type="checkbox"/>	<input type="checkbox"/>	သားဖွားဆရာမ	<input checked="" type="checkbox"/>	<input type="checkbox"/>	ရေိုက်သွယ်သူ	<input type="checkbox"/>	<input checked="" type="checkbox"/>
အခြား	<input type="checkbox"/>	<input type="checkbox"/>	ပြည်သူ့ကျန်းမာရေးလုပ်သား	<input type="checkbox"/>	<input type="checkbox"/>	စက်ပြင်ဆရာ	<input checked="" type="checkbox"/>	<input type="checkbox"/>
မှတ်ချက်			မှတ်ချက်			မှတ်ချက်		

(ဃ) ကျေးရွာသို့ ရောက်ရှိနိုင်သည့်လမ်းအခြေအနေ / ကျေးရွာတစ်ရွာသည် ၎င်း၏ကျေးရွာအုပ်စုနှင့် ဆက်သွယ်ထားသောလမ်းအခြေအနေ (အောက်ပါတို့ကိုဝိုင်းပါ)

ကျောက်ကြမ်းလမ်း ကတ္တရာလမ်း ကွန်ကရစ်လမ်း မော်တော်ဆိုင်ကယ်လမ်း
 ကျောက်ခင်းလမ်း မြေသားလမ်း လူသွားလမ်း အခြား _____

(င) ကျေးရွာဖွံ့ဖြိုးမှုစီမံချက်

(၁) လူထုဗဟိုပြုစီမံကိန်းမစတင်မီ ဤကျေးရွာတွင်ကျေးရွာဖွံ့ဖြိုးမှုစီမံချက်ရှိခဲ့ပါသလား? ရှိပါသည်/မရှိပါ/မသိပါ

(၂) ရှိခဲ့ပါလျှင် ဤစီမံချက်ကို မည်သည့် ခုနှစ်တွင်ပြင်ဆင်ခဲ့ပါသနည်း? နှစ်-----/မသိပါ

(၃) ဤစီမံချက်ကို မြို့နယ်မှအတည်ပြုခဲ့ပါသလား? ပြုခဲ့ပါသည်/မပြုခဲ့ပါ/မသိပါ

[Type text]

(စ) ခရီးအကွာအဝေး

(၁) ဤကျေးရွာ၏ပဟိမှ၎င်းကျေးရွာအုပ်စု၏ပဟိအထိခရီးမိုင်မည်မျှကွာဝေးသနည်း? မိုင်----- (၂ မိုင်)

(၂) ဤကျေးရွာမှ ၎င်းကျေးရွာအုပ်စုပဟိအထိသွားလာရာတွင်ကြာမြင့်သည့်အချိန်

ခြောက်သွေ့ရာသီတွင်ကြာချိန်----- ၁၂ မိနစ် ----- ဝတ်လာရုံ/မော်တော်ဆိုင်ကယ်/မိုဘိုလိုင်း/လာ/မော်တော်ဘုတ်/
အခြား----- K5 -----

မိုးရာသီတွင်ကြာချိန်----- ၂၀ မိနစ် ----- ဝတ်လာရုံ/မော်တော်ဆိုင်ကယ်/မိုဘိုလိုင်း/လာ/မော်တော်ဘုတ်/
အခြား-----

(ဆ) ပတ်ဝန်းကျင်ဆိုင်ရာသဘာဝဘေးအန္တရာယ်

ဤကျေးရွာတွင်ရေကြီးခြင်းကဲ့သို့ သဘာဝဘေးအန္တရာယ်ကျရောက်ဖူးခြင်း ရှိပါသလား။

□ မရှိပါ ရှိပါသည် ရှိလျှင်ဖော်ပြပါ----- ၂၀၀၆-၇-၁၈-၂၀၁၆ ခုနှစ် ဇူလိုင်လ

(ဇ) ကျေးရွာတွင် ဖွဲ့စည်းထားသော အဖွဲ့အစည်းများ

လူထုပဟိပြုစီမံကိန်းပတ်ဝန်းကျင် ဤကျေးရွာတွင် ကျေးရွာဖွံ့ဖြိုးရေးအတွက် အစိုးရ(သို့)ရွာသားများကိုယ်တိုင်(သို့) စီမံကိန်းတစ်ခုခုမှ ဖွဲ့စည်းထားသည့် အဖွဲ့အစည်းများရှိပါသလား။

(၁) ----- ကျေးရွာအုပ်စု -----

(၂) ----- မြေအခြေ -----

(၅) အထွေထွေအုပ်ချုပ်ရေး ဦးစီးဌာန (GAD) မှ မှတ်တမ်းတင်ထားခြင်း

ဤကျေးရွာသည် အထွေထွေအုပ်ချုပ်ရေး ဦးစီးဌာန (GAD) မှ မှတ်တမ်းတင်ထားမှု ရှိပါသလား။

□ မရှိပါ ရှိပါသည်

ကျေးရွာခေါင်းဆောင်

အမည် ----- ဦးအောင်ကျော်စင် -----
လက်မှတ် -----
နေ့စွဲ ၁၀.၁၀.၂၀၁၇

လူထုစည်းရုံးရေးမှူး

အမည် ----- ဦးသက်စိန် -----
လက်မှတ် -----
နေ့စွဲ ၁၀.၁၀.၂၀၁၇

[Type text]

၁၀ ။ စီမံကိန်းစက်ဝန်း အချိန်ဇယား (၈-၂) ပထမနှစ် စက်ဝန်း

ပုံစံ - ၀ - ၂ - စီမံကိန်းစက်ဝန်းအချိန်ဇယား (PC 2)

လည်ညွှန်းချက်၊ သတ်မှတ်ရာလူထုစည်းရုံးရေးမှု/လက်ထောက်နည်းပညာများမှ စီမံကိန်းစက်ဝန်းအဆင့်တစ်ခုပြီးတိုင်း ကျေးရွာအုပ်စုအတွက် ဤပုံစံကို ဖြည့်သွင်းရမည်၊
စည်းရုံးရေးမှု/ဝန်ထမ်း အမည်
ဇနီး - ၁၃. ၂. ၂၀၁၇
မြည်နယ်တိုင်း - ဧရာဝတီ မြို့နယ် - လှေတော ကျေးရွာအုပ်စု - တောင်ကလေး - ကျေးရွာ - မယ်သီလ

စီမံကိန်းအဆင့်စဉ်အစဉ်များ	စနစ်		စတင်ရက်စွဲ	အပြီးရက်စွဲ	အစည်းအဝေးတွင်တက်ရောက်သူအရေအတွက်		
	စတင်ရက်စွဲ	အပြီးရက်စွဲ			အမျိုးသား အရေအတွက်	အမျိုးသမီး အရေအတွက်	အစည်းအဝေး အရေအတွက်
၁။ ကျေးရွာစီမံကိန်း စီမံကိန်းအစည်းအဝေး	၁၃-၂-၂၀၁၇	၁၅-၂-၂၀၁၇	၆၁	၆၆	၁၂၃	၁၇၆-၁၂၃	
၂။ ကျေးရွာခွဲ မြို့ရေး စီမံချက်ရေးဆွဲခြင်း အစည်းအဝေး	၁၅-၂-၂၀၁၇	၁၅-၂-၂၀၁၇	၆၄	၇၁	၁၃၅	၁၇၆-၁၃၅	
၃။ ကျေးရွာအုပ်စု လုပ်ငန်းဆောင်ရွက်ချက်အစည်းအဝေး	၁၆-၂-၂၀၁၇	၁၆-၂-၂၀၁၇	၂၃	၁၈	၄၁	၁၅၈-၄၁	၁၇၆-၁၅၈
၄။ မြို့နယ်အဆင့် စီမံကိန်းရေးဆွဲရေး နှင့် အကောင်အထည်ဖော်ရေးကော်မတီ၏ စီမံကိန်း သုံးသပ်မှု အစည်းအဝေး				၁၈	၁၈	၁၈	
၅။ မြို့နယ် စီမံကိန်းရေးဆွဲရေး နှင့် အကောင်အထည်ဖော်ရေး ကော်မတီ၏ ဆုံးဖြတ်ချက် ရှာဖွေ အသိပေး အကြောင်းကြားသည့် အစည်းအဝေး							
၆။ စီမံကိန်းလုပ်ငန်းခွဲစီမံချက်ရေးဆွဲခြင်း အစည်းအဝေး							
၆.၁။ စီမံကိန်းလုပ်ငန်း အကောင်အထည်ဖော် ရေးဆွဲခြင်း							
၆.၂။ ဝယ်ယူရေးအပ်အပ် ရေးဆွဲခြင်း							
၆.၃။ ဆက်လက်ကျေးရွာ လျာထားအပ်အပ် ရေးဆွဲခြင်း							

စီမံကိန်းစက်ဝန်း အချိန်ဇယား (စ-၂) တတိယနှစ် စက်ဝန်း

(စ-၂) - စီမံကိန်းအချိန်ဇယား (PC 2)

လမ်းပန်းဆက်သွယ်ရေး	လက်ရှိအခြေအနေအထားနှင့်အညီအခြေအနေအထား	စီမံကိန်းအသုံးပြုစနစ်
လမ်းပန်းဆက်သွယ်ရေးအခြေအနေအထား		
အခြေအနေအထား		
စီမံကိန်း	စီမံကိန်းအသုံးပြုစနစ် <input type="checkbox"/> စီမံကိန်း (၁) <input type="checkbox"/> စီမံကိန်း (၂) <input type="checkbox"/> စီမံကိန်း (၃) <input type="checkbox"/> စီမံကိန်း (၄)	
ပြင်ဆင်ပေးခြင်း	စီမံကိန်း	စီမံကိန်း
စီမံကိန်း	စီမံကိန်း	စီမံကိန်း

စီမံကိန်းအမျိုးအမည်	စီမံကိန်းအသုံးပြုစနစ်		စီမံကိန်းအသုံးပြုစနစ်					
	စီမံကိန်း (၁)	စီမံကိန်း (၂)	စီမံကိန်း (၁)	စီမံကိန်း (၂)	စီမံကိန်း (၃)	စီမံကိန်း (၄)	စီမံကိန်း (၅)	စီမံကိန်း (၆)
၁။ တောထွက်စီမံကိန်း မိတ်ဆက်အစည်းအဝေး	11.10.18	11.10.18	42	90	132	၇၇၆	၇၇၆	132
၂။ တောထွက်စီမံကိန်း မိတ်ဆက်အစည်းအဝေး	12.10.18	12.12.18	62	86	148	၇၇၆	၇၇၆	210
၃။ တောထွက်စီမံကိန်း လုပ်ငန်းဆောင်ရွက်ရန်အစည်းအဝေး								
၄။ မြို့နယ်အဆင့်စီမံကိန်းအစည်းအဝေး								

၁၁။ ကျေးရွာဖွံ့ဖြိုးရေး ဦးစားပေး အစီအစဉ် (ပုံစံ ၈-၃) ပထမနှစ် စက်ဝန်း

ပုံစံ - ၈ - ၃ ကျေးရွာဖွံ့ဖြိုးရေး ဦးစားပေးအစီအစဉ် (Form PC 3)

လယ်ညွှန်ရှာက်၊ အဆင့်(၃) ကျေးရွာမှော်မှန်းချက်အစည်းအဝေး၊ ပြီးဆုံးသောအခါ ကျေးရွာစီမံကိန်း အထောက်အကူပြု ကော်မတီသည် လူထုစည်းရုံးရေးမှူးအကူအညီဖြင့် ဤပုံစံကိုပြည့်စုံအောင် ပြည့်သွင်းရမည်။			
လူထုစည်းရုံးရေးမှူး/ဝန်ထမ်း အမည်			
နေ့စွဲ	15. ၉. ၂၀17	စက်ဝန်းအား အမှတ်ဖြစ်ပါ (✓)	✓ စက်ဝန်း(၁)
		စက်ဝန်း(၂)	စက်ဝန်း(၃)
			စက်ဝန်း(၄)
ပြည်နယ်/တိုင်း	ဧရာဝတီ	မြို့နယ်	ဇေယျဝေ
		ကျေးရွာအုပ်စု	တောင်ကလေး
		ကျေးရွာ	ထွန်းသုခကျေးရွာ

က။ အခက်အခဲအတားအဆီးများအားရွေးဖွဲ့ခြင်း - ယခုလက်ရှိအခြေအနေတွင် ဤကျေးရွာဖွံ့ဖြိုးတိုးတက်ရေးအတွက် အဓိက အခက်အခဲအတားအဆီးများသည် မည်သည့်များဖြစ်ပါသနည်း။ (အမျိုးသား/သမီး အနည်းဆုံးအရေအတွက် ၅ ခုစီဖော်ပြပါ)

အမျိုးသား အဖွဲ့မှ တင်ပြသောအခက်အခဲအတားအဆီးများ	အမျိုးသမီး အဖွဲ့မှ တင်ပြသောအခက်အခဲအတားအဆီးများ
၁ မမိမိပမိမိ ဆက်သွယ်ရေးခက်ခဲခြင်း	၁ မမိမိ၊ တံတား၊ ဖျား၊ ပျက်စီးမှု၊ သွား၊ ယာဉ်ခက်ခဲ
၂ အလုပ်အကိုင် နည်းပါးခြင်း	၂ သောက်သုံး ရေ ဆုံလောက် မရှိခြင်း
၃ မမိမိမိမိ များသော အခက်ခဲ	၃ ဖျား၊ ခက်ခဲ မီးခက်ခဲ အခက်ခဲ
၄ ဆုံလောက် ဆုံလောက် သုံး ရေ မရှိခြင်း	၄ ကျား၊ မာရေ၊ ဝန်ဆောင်မှု ခက်ခဲခြင်း
၅ ကျား၊ မာရေ၊ ဝန်ဆောင်မှု ခက်ခဲခြင်း	၅ အလုပ်အကိုင် နည်းပါးခြင်း
၆ ဆိတ်ခံတံတား သွား၊ ယာဉ်ခက်ခဲခြင်း	၆ ပညာသင်ကြား ရေ၊ အခက်ခဲ

ခ။ မှော်မှန်းခြင်း - နောင်လာမည့် (၅) နှစ်အတွက် ကျေးရွာဖွံ့ဖြိုးရေး မှော်မှန်းလျာထားချက်များအား တင်ပြပါ။

အမျိုးသားအဖွဲ့မှ တင်ပြသောမှော်မှန်းချက်များ	အမျိုးသမီးအဖွဲ့မှ တင်ပြသောမှော်မှန်းချက်များ
၁ မမိမိပမိမိ ဆက်သွယ်ရေး ကောင်းမွန်ခြင်း	၁ ကောင်းမွန်သော မမိမိ၊ တံတား၊ ဖျား၊ ရှိခြင်း
၂ အလုပ်အကိုင် နည်းပါး များလာခြင်း	၂ ဆုံလောက် သောက် ရေတွင်း၊ ရေကန် ရှိလာခြင်း
၃ သွား၊ ယာဉ် သုံး ရေ မရှိမည်	၃ ဖျား၊ ခက်ခဲ မီး၊ ဖျား၊ အသုံး ပြုနိုင်ခြင်း
၄ လုံလောက်သော အရေတွင်း၊ ရေကန် ရှိလာခြင်း	၄ ကျား၊ မာရေ၊ ဝန်ဆောင်မှု များ ရှိခြင်း
၅ ကျား၊ မာရေ၊ ဝန်ဆောင်မှု များ ရှိခြင်း	၅ အလုပ်အကိုင် နည်းပါးခြင်း
၆ ကောင်းမွန်သော ဆိတ်ခံတံတား ရှိခြင်း	၆ ကောင်းမွန်သော ပညာသင်ကြား နိုင်ခြင်း

ဂ။ လူထုစီမံကိန်း၏ လာမည့် (၄) နှစ်အတွက် အကျိုးဝင်သော ဦးစားပေး ဖွံ့ဖြိုးတိုးတက်မှု လုပ်ငန်း အစီအစဉ်များအားဖော်ပြပါ။

အဆင့်	ကျေးရွာအတွက် ဦးစားပေး ဖွံ့ဖြိုးတိုးတက်မှု လုပ်ငန်းစဉ်များ	အဆိုပြုသူ (အမျိုးသားများ/ အမျိုးသမီးများ/ အမျိုးသား+ အမျိုးသမီး)	ခန့်မှန်းကုန်ကျ ဝရိတ်	အကျိုးခံစားခွင့်ရှိသူ ခန့်မှန်းခြေ အရေအတွက်
၁	ဈေးရွာချင်း ဆက်သွယ်ရေး	အမျိုးသား + အမျိုးသမီး	8000000/	475
၂	ရွာချင်း ဆက်သွယ်ရေး ကုန်သွယ်ရေး	"		475
၃	ရေတွင်း၊ ရေကန် ဖန်တီးခြင်း	"		475
၄	မမိမိမိမိ များသော အခက်ခဲ	အမျိုးသား + အမျိုးသမီး		475
၅	ရွာတွင်း မမိမိ	အမျိုးသား + အမျိုးသမီး		475
၆	ဆိတ်ခံတံတား	အမျိုးသား		475
၇	ကျောင်းဆောင်တိုးချဲ့ခြင်း	အမျိုးသမီး		475

အချို့သော အဖွဲ့မှ တစ်ဦးသာ အခက်အခဲ အတားအဆီးများ		အချို့သော အဖွဲ့မှ တစ်ဦးသာ အခက်အခဲ အတားအဆီးများ			
၇. စာနည်းပညာပိုမိုရရှိရန် စာပေးပို့ပေးရန်ပါ။		၇. စက်ဝှေ့သိမ်း (လေအိုး) ကောင်းမွန်မှုမရှိ			
၈. အလုပ်ပိုမိုပေးရန်အတွက် ယဉ်အခက်အခဲရှိ		၈. အလုပ်အကိုင် အခွင့်အလမ်း ရှားပါး			
၉. လယ်ယာမြေ အကျိုးပြုမှု ရှားပါးမှုများ ဖြစ်ပေါ်ရခြင်း		၉. အလုပ်/အကူမ လုံလောက်မှုမရှိ			
၁၀. အလုပ်အကိုင် အခွင့်အလမ်း များစွာရှိ		၁၀. ဆင်းရဲ နွမ်းပါးသည့် ဇနီးသားများ အခက်အခဲလုံလောက်မှုမရှိ			
၁၁. အလုပ်အကိုင် များစွာရှိပြီး အခက်အခဲများ မြေထဲကနေ မြေပေါ်ပေါက်နေခြင်း					
<p>○</p> <th colspan="2">အချို့သော အဖွဲ့မှ တစ်ဦးသာ မျှော်မှန်းချက်များ</th> <th colspan="2">အချို့သော အဖွဲ့မှ တစ်ဦးသာ မျှော်မှန်းချက်များ</th>		အချို့သော အဖွဲ့မှ တစ်ဦးသာ မျှော်မှန်းချက်များ		အချို့သော အဖွဲ့မှ တစ်ဦးသာ မျှော်မှန်းချက်များ	
၇. မလေးရှားနိုင်ငံသို့ ပို့ဆောင်ခြင်း		၇. တစ်ဦးမျှ တာဝန်ပေးရန် များ ပြီးချေ			
၈. ကျွမ်းကျင်မှု အတွက် အလုပ်ပေးပေးခြင်း၊ ကား ပို့ဆောင်ခြင်း		၈. စစ်ချုပ် ၊ အိမ်တွင်း မြေပိုင်ဆိုင်မှုများ ပေးဆောင်ခြင်း			
၉. လယ်ယာမြေအတွက် အထောက်အကူပြုပေးရန် များ ပြီးချေ		၉. အလုပ်/အကူ များ လုံလောက် စွာ ပြီးချေ			
၁၀. အလုပ်အကိုင် အတွက် အခြားနိုင်ငံများ ၊ ရောင်း ပို့သော များ ၊ ပြန်ခြင်း		၁၀. ဇနီးသား ၊ သူများ ၊ ကား ၊ ဇနီးထိန်းသိမ်းမှုများ ၊ စာရေးကုန်ပစ္စည်းများ ၊ အလုပ်အကိုင် ထောက်ပံ့ပေးခြင်း			
၁၁. ပညာရေး ထောက်ပံ့မှု ၊ နွမ်းပါးသော အလုပ်များ အတွက် ထောက်ပံ့မှု ပေးသော အဖွဲ့အစည်းများ ပြီးချေ					

ကျေးရွာဖွံ့ဖြိုးရေး ဦးစားပေး အစီအစဉ် (ပုံစံ ၈-၃) ဒုတိယနှစ် စက်ဝန်း

ပုံစံ - ၈ - ၃ ကျေးရွာဖွံ့ဖြိုးရေး ဦးစားပေးအစီအစဉ် (Form PC 3)

လမ်းညွှန်ချက်၊ အဆင့်(၃) ကျေးရွာဖွံ့ဖြိုးရေးအစီအစဉ်အစဉ်အစား၊ ဦးစားပေးအစီအစဉ်၊ ကျေးရွာစီမံကိန်း အထောက်အကူပြု
 ကော်မတီသည် လူထုစည်းရုံးရေးမှူးအဖွဲ့အစည်းဖြင့် ဤစီမံကိန်းပြင်ဆင်အောင် ဖြည့်သွင်းရမည်။
 လူထုစည်းရုံးရေးမှူး/ဝန်ထမ်း အမည် ဒေါ်သန်းသိန်း၊ ယူ
 ဝန်ရံ ၁၆. ၁. ၂၀၁၈ စက်ဝန်းအား အမှတ်ဖြစ်ပါ (V) ။ စက်ဝန်း(၁)
 ။ စက်ဝန်း(၂) ။ စက်ဝန်း(၃) ။ စက်ဝန်း(၄)
 ဖြည့်နယ်/တိုင်း ဧရာဝတီ၊ ဦးစားပေး ယုတော၊ ကျေးရွာအုပ်စု တောင်ကလေး၊ ကျေးရွာ မယ်သီလ

က။ အခက်အခဲအတားအဆီးများအားလုံးရှင်း - ယခုလက်ရှိအခြေအနေတွင် ဤကျေးရွာဖွံ့ဖြိုးတိုးတက်ရေးအတွက် အဓိက အခက်အခဲအတားအဆီးများသည် မည်သည့်အခြေအနေတွင် (အမျိုးသား/သမီး အနည်းဆုံးအခက်အခဲ ၅ ခုစီဖော်ပြပါ) အမျိုးသား အဖွဲ့မှ တင်ပြသောအခက်အခဲအတားအဆီးများ၊ အမျိုးသမီး အဖွဲ့မှ တင်ပြသောအခက်အခဲအတားအဆီးများ

၀	မီးကလေးကျောရိုးရရှိမှုကိစ္စရပ်	၀	အသင်အောင်အောင်အောင်အောင်
၂	ကျွမ်းကျင်ရေးအဖွဲ့အစည်း မရှိခြင်း	၂	လမ်းဖွဲ့ မရှိသောကလေးများ အဖွဲ့အစည်းမရှိခြင်း
၃	အသင်အောင်အောင်အောင်အောင်	၃	ကျွမ်းကျင်ရေးအဖွဲ့အစည်း မရှိခြင်း
၄	လမ်းဖွဲ့ အဖွဲ့အစည်း အဖွဲ့အစည်း	၄	ရွာတွင်းလမ်းဖွဲ့အဖွဲ့အစည်း မရှိခြင်း
၅	အသင်အောင်အောင်အောင်အောင်	၅	ရွာဖွဲ့အဖွဲ့အစည်း အဖွဲ့အစည်း
၆	အသင်အောင်အောင်အောင်အောင်	၆	

ခ။ မျှော်မှန်းခြင်း - နောင်လာမည့် (၅) နှစ်အတွင်း ကျေးရွာဖွံ့ဖြိုးရေး မျှော်မှန်းလျာထားချက်များအား တင်ပြပါ။

အမျိုးသားအဖွဲ့မှ တင်ပြသောမျှော်မှန်းချက်များ	အမျိုးသမီးအဖွဲ့မှ တင်ပြသောမျှော်မှန်းချက်များ
၀ မီးကလေးကျောရိုးရရှိမှု	၀ အသင်အောင်အောင်အောင်အောင်
၂ အသင်အောင်အောင်အောင်အောင်	၂ ကျွမ်းကျင်ရေးအဖွဲ့အစည်း
၃ ရွာတွင်းလမ်းဖွဲ့အဖွဲ့အစည်း	၃ မီးကလေးကျောရိုးရရှိမှု
၄ ကျွမ်းကျင်ရေးအဖွဲ့အစည်း	၄ ရွာတွင်းလမ်းဖွဲ့အဖွဲ့အစည်း
၅ အသင်အောင်အောင်အောင်အောင်	၅ ရွာဖွဲ့အဖွဲ့အစည်း
၆ အသင်အောင်အောင်အောင်အောင်	၆

ဂ။ လူထုစီမံကိန်း၏ လာမည့် (၄) နှစ်အတွက် အကျုံးဝင်သော ဦးစားပေး ဖွံ့ဖြိုးတိုးတက်မှု လုပ်ငန်း အစီအစဉ်များအားဖော်ပြပါ။

အဆင့်	ကျေးရွာအတွက် ဦးစားပေး ဖွံ့ဖြိုးတိုးတက်မှု လုပ်ငန်းစဉ်များ	အဆိုပြုသူ (အမျိုးသားများ/ အမျိုးသမီးများ/အမျိုးသား+ အမျိုးသမီး)	ခန့်မှန်းကုန်ကျ ဝင်ရံ	အကျိုးခံစားခွင့်ရှိသူ ခန့်မှန်းခြေ အရေအတွက်
၀	ရွာတွင်း လမ်း	၇ + ၄	၆၇၀၀၀၀၀	၉၅၉
၂	ရွာဖွဲ့အဖွဲ့အစည်း	၇ + ၄		၉၅၉
၃	ကျွမ်းကျင်ရေး အဖွဲ့အစည်း	၇ + ၄		၉၅၉
၄	မီးကလေးကျောရိုးရရှိမှု	၇ + ၄		၉၅၉
၅	အသင်အောင်အောင်အောင်အောင်	၇		
၆	အသင်အောင်အောင်အောင်အောင်	၇		

ဃ၊ လူထုစီမံကိန်း၏ လာမည့်(၄)နှစ်အတွက် အကျိုးပေးသော ဦးစားပေး ဖွံ့ဖြိုးတိုးတက်မှု လုပ်ငန်း အစီအစဉ်များအားဖော်ပြပါ။

အဆင့်	ကျေးရွာအတွက် ဦးစားပေး ဖွံ့ဖြိုး တိုးတက်မှု လုပ်ငန်းစဉ်များ	အဆိုပြုသူ (အမျိုးသားများ/ အမျိုးသမီးများ/အမျိုးသား+ အမျိုးသမီး)	အခန်းကဏ္ဍ
၁			
၂			
၃	စစ်တွေကျေးလယ်	က	
၄			
၅			
၆			
၇			
၈			

ခေါင်းဆောင်၊ ကျေးရွာစီမံကိန်းအထောက်အကူပြုကော်မီတီမှ အတည်ပြုသည်။

အမည် မင်းနုနုထွန်း လက်မှတ်  ခန့်မှ 16.1.2018

၀ ကျား ၀ မ ၀ ကျား+ မ

၈။ လူထုစီမံကိန်း၏ လာမည့် (၄) နှစ်အတွက် အကျိုးပင်သော ဦးစားပေး ဖွံ့ဖြိုးတိုးတက်မှု လုပ်ငန်း အစီအစဉ်များအားဖော်ပြပါ။

ဦးစားပေးအဆင့်	ကျေးရွာအတွက် ဦးစားပေး ဖွံ့ဖြိုးတိုးတက်မှု လုပ်ငန်းစဉ်များ	အဆိုပြုသူ(အမျိုးသားများ/ အမျိုးသမီးများ/အမျိုးသား+ အမျိုးသမီး)	အခန်းကဏ္ဍ	ဦးစားပေး အဆင့် သတ်မှတ်ချက်	ခန့်မှန်း ကုန်ကျစရိတ်	အကျိုးခံစားခွင့်ရှိသူ ခန့်မှန်းခြေအရေအတွက်		
						ကျား	မ	ပေါင်း
၀	ရွာတွင်း ဖွံ့ဖြိုးရေးအဖွဲ့	ကျား+မ	ပေးအပ်	1	2500000	586	533	1119
၂	ကျေးရွာ/ကျေးရွာအုပ်စု	ကျား+မ	ကျေးရွာ	2	1500000	586	533	1119
၃	အထွေထွေအဖွဲ့အစည်း	ကျား+မ	ကျေးရွာ	3	4000000	586	533	1119
၄	အထွေထွေအဖွဲ့ (အဖွဲ့အစည်း)	ကျား+မ	ကျေးရွာ	4	2000000	586	533	1119
၅								

၉။ လူထုစီမံကိန်း၏ လာမည့် (၄) နှစ်အတွက် အကျိုးပင်သော ဦးစားပေး ဖွံ့ဖြိုးတိုးတက်မှု လုပ်ငန်း အစီအစဉ်များအားဖော်ပြပါ။

အဆင့်	ကျေးရွာအတွက် ဦးစားပေး ဖွံ့ဖြိုးတိုးတက်မှု လုပ်ငန်းစဉ်များ	အဆိုပြုသူ (အမျိုးသားများ/ အမျိုးသမီးများ/အမျိုးသား+ အမျိုးသမီး)	အခန်းကဏ္ဍ
၀	GSM Tower ဆိုင်	ကျား	အခြား
၂	ကျေးရွာအဖွဲ့အစည်း	ကျား	အထွေထွေအဖွဲ့အစည်း
၃			
၄			
၅			

ခေါင်းဆောင်၊ ကျေးရွာစီမံကိန်းအထောက်အကူပြုကော်မတီမှအတည်ပြုသည်။

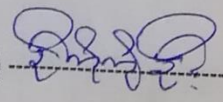
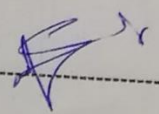
အမည်  လက်မှတ်  နေ့စွဲ ၇.၁၀.၂၀၁၇

အစည်းအဝေးမှတ်တမ်း

- နေ့စွဲ - 8.10.19
- ကျေးရွာ - မယ်သီလ
- ကျေးရွာအုပ်စု - တောင်ကလေး
- နေရာ - စာသင်ကျောင်းဝန်းအတွင်း
- စတင်ချိန် - 11:00AM
- ပြီးဆုံးချိန် - 3:00PM
- တက်ရောက်သူဦးရေ - ကျား(၅၆) ၊ မ(၇၇) ၊ ပေါင်း(၁၃၃) ယောက်
- အကြောင်းအရာ ။ ။ ပထမအကြိမ် အစည်းအဝေးကျင်းပခြင်း
- အစီအစဉ်(၁) ။ ။ ကျေးရွာခေါင်းဆောင်မှ အစည်းဝေး တက်ရောက်လာကြသော ကျေးရွာ လူထုအားကျေးဇူးတင်ကြောင်း ပြောကြား၍ အဖွင့်အမှာစကားဆိုခဲ့သည်။
- အစီအစဉ်(၂) ။ ။ တာဝန်ကျဝန်ထမ်းများမှ မိတ်ဆက်၍ ကျေးရွာလူထုနှင့်ရင်းနှီးမှု ရယူခဲ့သည်။
- အစီအစဉ်(၃) ။ ။ စီမံကိန်းမိတ်ဆက်(၁၅)ချက်အား ကျေးရွာလူထုနှင့် အပြန်အလှန် ဆွေးနွေးခဲ့သည်။
- အစီအစဉ်(၄) ။ ။ စီမံကိန်းစက်ဝန်းအား အပိုင်း (၆) ပိုင်း အဆင့် (၁၄) ဆင့်အား လူထုနှင့် ဆွေးနွေးရှင်းလင်းခဲ့သည်။
- အစီအစဉ်(၅) ။ ။ စီမံကိန်းနှင့်သက်ဆိုင်သော သက်ဆိုင်သူအားလုံး၏ တာဝန်နှင့်ဝတ္တရား များအားရှင်းလင်းပြောကြားခဲ့သည်။
- အစီအစဉ်(၆) ။ ။ စေတနာ့ဝန်ထမ်း၏ တာဝန်နှင့်ဝတ္တရားများအား ရှင်းပြ၍ စေတနာ့ ဝန်ထမ်း(၂) ဦးအားရွေးချယ်ခဲ့သည်။
- အစီအစဉ်(၇) ။ ။ အစည်းအဝေးတက်ရောက်လာကြသော ကျေးရွာလူထုအား ကျေးဇူးတင် ကြောင်းပြောကြား၍ အစည်းအဝေးအားရုပ်သိမ်းခဲ့သည်။

မှတ်တမ်းတင်သူ

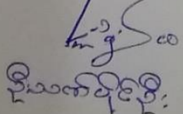
ဦးသက်စိန်စိန်

အစည်းအဝေးမှတ်တမ်း

နေ့စွဲ	- 9.10.19
ကျေးရွာ	- မယ်သီလ
ကျေးရွာအုပ်စု	- တောင်ကလေး
နေရာ	- စာသင်ကျောင်းဝန်းအတွင်း
စတင်ချိန်	- 11:00AM
ပြီးဆုံးချိန်	- 4:00PM
တက်ရောက်သူဦးရေ	- ကျား(၆၂) ၊ မ(၇၂) ၊ ပေါင်း(၁၃၄) ယောက်
အကြောင်းအရာ ။	။ ဒုတိယအကြိမ် အစည်းအဝေးကျင်းပခြင်း။
အစီအစဉ်(၁) ။	။ ကျေးရွာခေါင်းဆောင်မှ မိမိတို့ကျေးရွာ၏ အမှန်တကယ်လိုအပ်သော ကျေးရွာဖွံ့ဖြိုးရေးလုပ်ငန်းများနှင့် လိုအပ်ချက်များကို စဉ်းစားရွေးချယ် သင့်ကြောင်း ပြောကြားခဲ့သည်။
အစီအစဉ်(၂) ။	။ လူမှုပူးပေါင်းပါဝင်ဆန်းစစ်ခြင်းအား ပြန်လည်သုံးသပ် တင်ပြဆွေးနွေး ခဲ့သည်။
အစီအစဉ်(၃) ။	။ ကျေးရွာ၏ အခက်အခဲ၊ ပြဿနာနှင့် မျှော်မှန်းချက်များနှင့် ဖွံ့ဖြိုးရေး အစီအစဉ်များကို လူထုအားဆွေးနွေးဆွဲစေခဲ့ပြီး ပြန်လည်တင်ပြ ဆွေးနွေးခဲ့သည်။
အစီအစဉ်(၄) ။	။ ဆွေးနွေးတင်ပြခဲ့သော စီမံကိန်းလုပ်ငန်းများအား အကျိုးဝင်သည့် လုပ်ငန်းဖြစ်ကြောင်းနှင့် အကျိုးမဝင်သည့် လုပ်ငန်းများဖြစ်ကြောင်းကို ရှင်းလင်းပြောကြားပေးခဲ့သည်။လုပ်ငန်းများ တင်ပြရာတွင်- အကျိုးဝင်သောစီမံကိန်းလုပ်ငန်းများမှာ- ရေကန်သစ်တူးဖော်ခြင်း၊ရွာတွင်းကွန်ကရစ်လမ်းခင်းခြင်း၊ မီးလင်းရေး(အင်ဂျင်)စာသင်ကျောင်းတည်ဆောက်ခြင်း တို့ဖြစ်ကြသည်။

အစီအစဉ်(၅) ။

အကျိုးမဝင်သောစီမံကိန်းလုပ်ငန်းများမှာ-

GSM တာဝါတိုင်၊ စက်ပြင်သင်တန်း တို့ဖြစ်ကြသည်။

။ အကျိုးမဝင်သောစီမံကိန်းလုပ်ငန်းများအား ဦးစားပေးမဲ ရွေးချယ်နိုင်ရန် အတွက် မဲပေးမှုပုံစံများအား ရှင်းလင်းပြောပြီး မဲပေးရွေးချယ်ခဲ့ကြသည်။

မဲရလဒ်များမှာ - ဦးစားပေး

(၁)ရွာတွင်းကွန်ကရစ်လမ်းခင်းခြင်း

(၂)ရေကန်သစ်တူးဖော်ခြင်း

(၃)စာသင်ကျောင်းတည်ဆောက်ခြင်း

(၄)မီးလင်းရေး(အင်ဂျင်) တို့ဖြစ်ကြသည်။

ရွာတွင်းကွန်ကရစ်လမ်းခင်းရာတွင်

(၁)ရွာထိပ်ရွာဝင်လမ်း

(၂)ဆုံချောင်းသို့သွားသောလမ်း

(၃)စာသင်ကျောင်းပတ်လမ်း

တို့အားအဆင့်ဆင့်ခင်းမည်ဖြစ်ကြောင်း ဆွေးနွေးခဲ့ကြသည်။

အစီအစဉ်(၆) ။

။ ကျေးရွာကော်မတီများ၏ တာဝန်နှင့်ဝတ္တရားများအားရှင်းပြ၍ ကော်မတီဝင်များအား ရွေးချယ်ခဲ့သည်။

အစီအစဉ်(၇) ။

။ အစည်းအဝေးအားတက်ရောက်လာကြသော ကျေးဇူးတင်ကြောင်း ပြောကြား၍ အစည်းအဝေးအားရုပ်သိမ်းခဲ့သည်။

မှတ်တမ်းတင်သူ

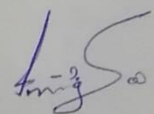
ဦးမာဏ်ဗိုလ်

၁၃။ ကဏ္ဍအလိုက် ဖွံ့ဖြိုးရေး ဦးစားပေးလုပ်ငန်းများ

မယ်သီလကျေးရွာ

ခန့်မှန်းဆက်တွဲ(၄) ခြားနားသောအပိုင်းများအတွက် ဦးစားပေးဖွံ့ဖြိုးရေးလုပ်ငန်းစဉ်

အနစ်ချစ်

မှတ်ချက်- သည်အား VTPSC တွင်ထားရှိရပါမည်။ အခြားဌာနများနှင့် ညှိနှိုင်းရန်အတွက် မိတ္ထီနား TPIC သို့ပို့ရပါမည်။ MIS data အနေဖြင့် သွင်းရန် မလိုအပ်ပါ။

အစဉ်	လုပ်ငန်း	မည်သူဦးစားပေးလဲ	ကနဦးမှတ်တမ်းတင်သူ (သို့) အုပ်စု	ပြင်ဆင်မှုမည်သူ ထောက်ခံမှု မလဲ	
အခြေခံအဆောက်အအုံ	၀	ရွာတွင်းကျွန်းကုန်စင်အိမ်	<input checked="" type="checkbox"/> မ <input type="checkbox"/> ကျား	VTPSC	
	၂	ဒီဇယ်အင်ဂျင်မီးပင် ၁၇	<input checked="" type="checkbox"/> မ <input type="checkbox"/> ကျား		
	၃		<input type="checkbox"/> မ <input type="checkbox"/> ကျား		
	၄		<input type="checkbox"/> မ <input type="checkbox"/> ကျား		
	၅		<input type="checkbox"/> မ <input type="checkbox"/> ကျား		
	၆		<input type="checkbox"/> မ <input type="checkbox"/> ကျား		
အသားအရေအစားအသုံး	၀	အဖွဲ့ နိက္ခယပျိုးကျွန်း	<input type="checkbox"/> မ <input type="checkbox"/> ကျား	VTPSC	
	၂		<input type="checkbox"/> မ <input type="checkbox"/> ကျား		
	၃		<input type="checkbox"/> မ <input type="checkbox"/> ကျား		
	၄		<input type="checkbox"/> မ <input type="checkbox"/> ကျား		
	၅		<input type="checkbox"/> မ <input type="checkbox"/> ကျား		
	၆		<input type="checkbox"/> မ <input type="checkbox"/> ကျား		
ကျွန်းဆားရေနှင့် အသားအရေ	၀	ကျွန်းဆားရေပေးအိမ်	<input checked="" type="checkbox"/> မ <input type="checkbox"/> ကျား	VTPSC	
	၂		<input type="checkbox"/> မ <input type="checkbox"/> ကျား		
	၃		<input type="checkbox"/> မ <input type="checkbox"/> ကျား		
	၄		<input type="checkbox"/> မ <input type="checkbox"/> ကျား		
	၅		<input type="checkbox"/> မ <input type="checkbox"/> ကျား		
	၆		<input type="checkbox"/> မ <input type="checkbox"/> ကျား		
ပညာရေး	၀		<input type="checkbox"/> မ <input type="checkbox"/> ကျား		
	၂		<input type="checkbox"/> မ <input type="checkbox"/> ကျား		
	၃		<input type="checkbox"/> မ <input type="checkbox"/> ကျား		

အမျိုးအမည်	၄	၆	<input type="checkbox"/> မ		
			<input type="checkbox"/> ကျား		
	၅		<input type="checkbox"/> မ		
			<input type="checkbox"/> ကျား		
	၀	အောင်ကျွန်းအိမ် တောင်ကလေး	<input type="checkbox"/> မ	✓TP	
			<input type="checkbox"/> ကျား		
	၂		<input type="checkbox"/> မ		
			<input type="checkbox"/> ကျား		
	၃		<input type="checkbox"/> မ		
			<input type="checkbox"/> ကျား		
၄		<input type="checkbox"/> မ			
		<input type="checkbox"/> ကျား			
၅		<input type="checkbox"/> မ			
		<input type="checkbox"/> ကျား			

မယ်သီလ ကျေးရွာ ၊ တောင်ကလေး ကျေးရွာအုပ်စု

ကဏ္ဍအလိုက် ဦးစားပေးလုပ်ငန်းချုပ်စာရင်း

ကဏ္ဍ	ဦးစားပေးအဆင့်	လုပ်ငန်းအမျိုးအစား	အဆိုပြုသူ(အမှန်ပြစ်ရန်)			ခုနှစ်	ထောက်ပံ့မှုမရှိသည့်အရင်းအမြစ် (သို့) ငွေ	မှတ်ချက်
			ကျား	မ	ကျား+မ			
အခြေခံအဆောက်အအုံကဏ္ဍ (လမ်း၊ လှေကား၊ ခရုရုံ၊ ရေ၊ မီးရောင်)	၀	ဥက္ကဋ္ဌအဖွဲ့အဖွဲ့ကဏ္ဍ			✓	2020	၆၅၅	
	၂	လမ်း၊ ခရုရုံ၊ မီးရောင်			✓	2021	-	
	၃	ရေတွင်း၊ ရေကန်အစရှိသည်			✓	2023	-	
	၄							
	၅							
အခြေခံအဆောက်အအုံကဏ္ဍ (အခြေခံအဆောက်အအုံအစရှိသည်)	၀	စာသင်တန်းအဆောက်အအုံ			✓	2025	-	
	၂							
	၃							
	၄							
	၅							
အခြေခံအဆောက်အအုံကဏ္ဍ (အခြေခံအဆောက်အအုံအစရှိသည်)	၀	ခက်မြင်သင်တန်း			✓	-	-	
	၂							
	၃							
	၄							
	၅							
အခြေခံအဆောက်အအုံကဏ္ဍ (အခြေခံအဆောက်အအုံအစရှိသည်)	၀							
	၂							
	၃							
	၄							
	၅							
အခြေခံအဆောက်အအုံကဏ္ဍ (အခြေခံအဆောက်အအုံအစရှိသည်)	၀	GSM Tower ဝိုင်း			✓	-	-	
	၂							
	၃							
	၄							
	၅							