



ပြည်ထောင်စုမြန်မာနိုင်ငံတော်အစိုးရ
 ခိုက်ပျိုးရေး၊ မွေးမြူရေးနှင့် ဆည်မြောင်းဝန်ကြီးဌာ
 ကျေးလက်သေတ္တာဖြိုးတိုးတက်ရေးဦးစီးဌာန

National Community Driven Development Project
 လူထုဗဟုပြုခီမံကိန်း၊ လှိုင်းဘွဲ့မြို့နယ်



မဲလရောကျေးရွာအုပ်စု
 မဲလရောကျေးရွာ

မာတိကာ

<u>စဉ်</u>	<u>အကြောင်းအရာ</u>	<u>စာမျက်နှာ</u>
၁။	လှိုင်းဘွဲ့မြို့နယ်အခြေပြမြေပုံ	၁
၂။	ကျေးရွာမြေပုံ (တည်နေရာ)	၂
၃။	အုပ်စုတွင်ပါဝင်သော ကျေးရွာများစာရင်း	၃
၄။	ကျေးရွာအခြေခံအချက်အလက်များ (ကျေးရွာသမိုင်းကြောင်း)	၄
၅။	လူထုပူးပေါင်းပါဝင်သော လူမှုဆန်းစစ်ခြင်းနှင့် အကဲဖြတ်ခြင်း လုပ်ငန်းစဉ် (PSA/PRA) အကျဉ်းချုပ်ဇယား	၅
၆။	ကျေးရွာဖွံ့ဖြိုးရေးအစီအစဉ်အတွက်အသုံးပြုခဲ့သော PRA tools တစ်ခုချင်းစီအတွက် သုံးသတ်ချက်များ	
	၁။ ကျေးရွာလူမှုရေးနှင့်အရင်းအမြစ်ပြမြေပုံ (Social Map)	၆
	၂။ ရာသီခွင်ပြပြကွဲဒီဇိုင်း (Seasonal Cleander)	၈
	၃။ ဥစ္စာနေကြွယ်ဝမှုပြဇယား (Wealth Ranking)	၁၀
	၄။ ကျား၊မ ပင့်ကူအိမ်သုံးသပ်ခြင်း (Cob Web)	၁၂
	၅။ အရင်းအမြစ်အသုံးချမှုပုံစံပြဇယား (Asset Mapping)	၁၄
	၆။ အဖွဲ့အစည်းချိတ်ဆက်မှုပြဇယား (Veen Diagram).....	၁၇
၇။	ကော်မတီဝင်များရွေးချယ်ခြင်းနှင့် ကျေးရွာဖွံ့ဖြိုးရေးအစီအစဉ် ဆောင်ရွက်မှုမှတ်တမ်း	၂၀
၈။	ကျေးရွာအချက်အလက်များ (PC 1)	၂၂
၉။	စီမံကိန်းစက်ဝန်းအချိန်ဇယား (PC 2)	၂၆
၁၀။	ကျေးရွာဖွံ့ဖြိုးရေးဦးစားပေးအစီအစဉ် (PC 3)	၂၇
၁၁။	အစည်းဝေးမှတ်တမ်းများ	၂၉
၁၂။	ကဏ္ဍအလိုက်ဦးစားပေးဖွံ့ဖြိုးရေးလုပ်ငန်းစဉ်များ	၃၁

ဘားအံခရိုင်၊ လိုင်းဘွဲ့မြို့နယ်ပြမြေပုံ



လိုင်းဘွဲ့မြို့နယ်
ဘားအံခရိုင်
ကရင်ပြည်နယ်

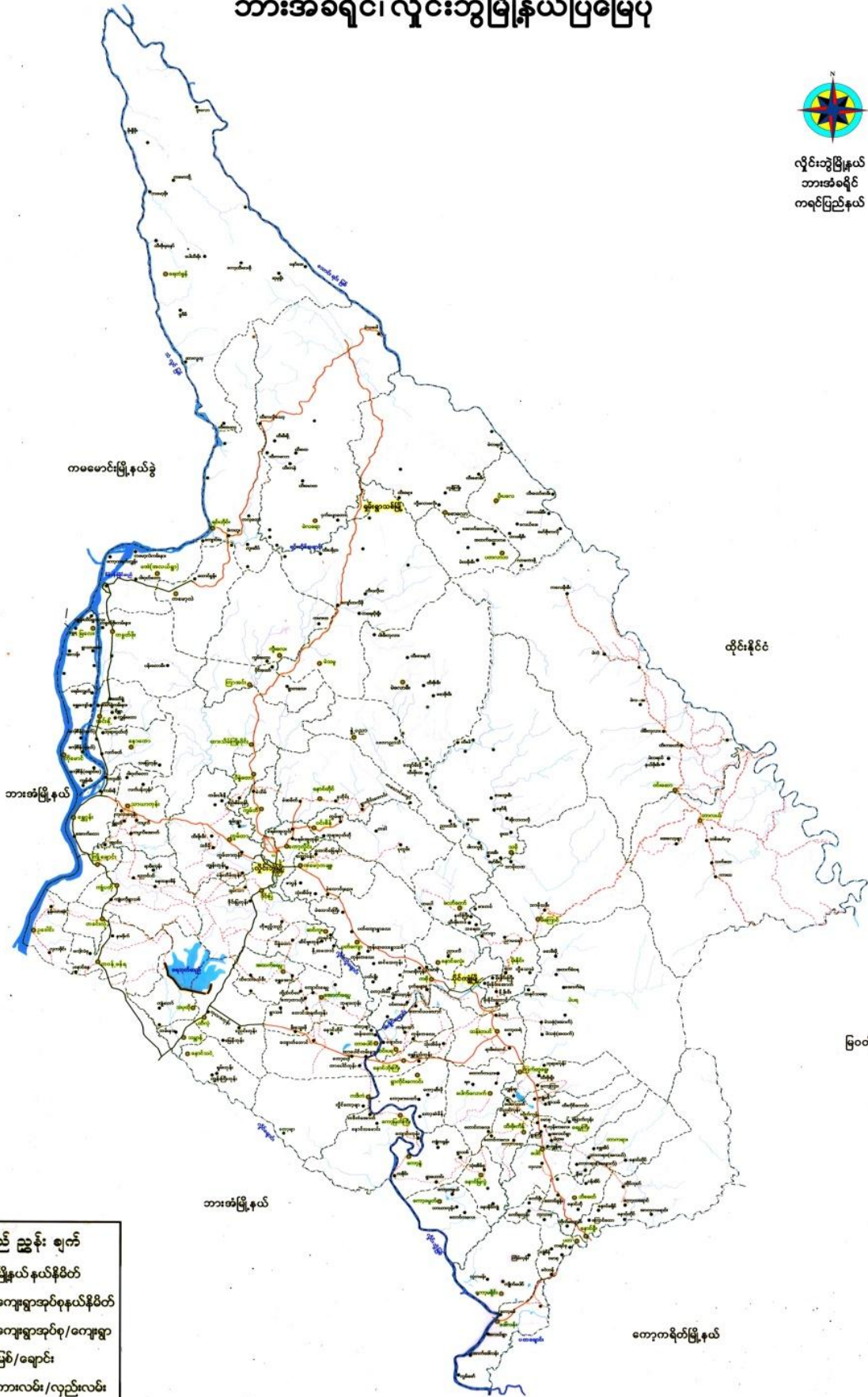

- စည် ညွှန်း ချက်
- မြို့နယ်နယ်နိမိတ်
- ကျေးရွာအုပ်စုနယ်နိမိတ်
- ကျေးရွာအုပ်စု/ကျေးရွာ
- ~ မြစ်/ချောင်း
- ကာလမ်း/လှည့်လမ်း

၂။ ကျေးရွာမြေပုံ (တည်နေရာ)

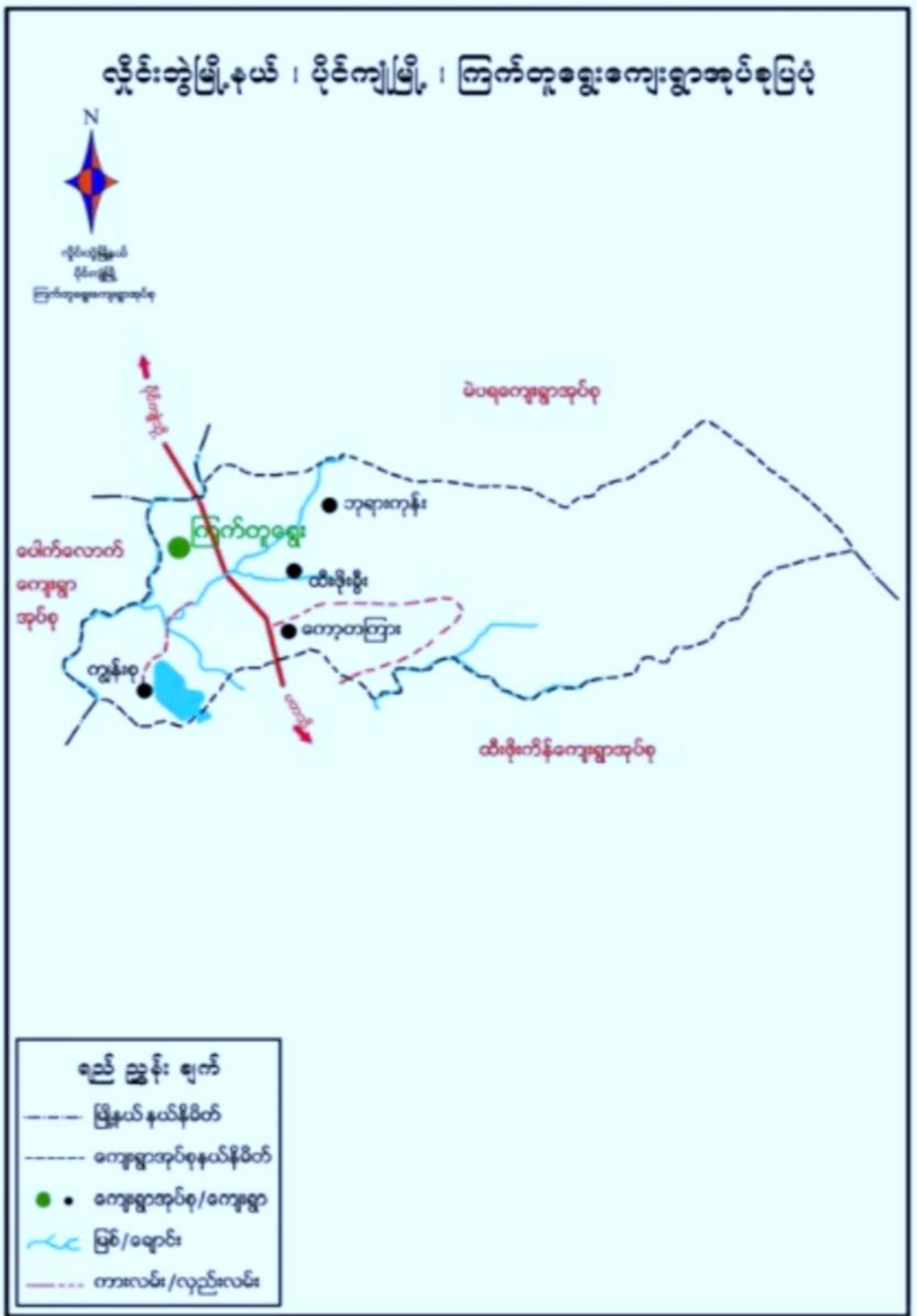

၃။ အုပ်စုတွင်ပါဝင်သော ကျေးရွာများစာရင်း

- ၁။ မဲလရော
- ၂။ ရင်းဘိုင်းငပျောတော
- ၃။ ထီးသာထ
- ၄။ မဲသဝေါ
- ၅။ ငပျောတော
- ၆။ ထီးကနဲ
- ၇။ ထီးမော်ကု
- ၈။ ထီးရွာသေထ ဖြစ်ကြပါသည်။

၁။ ကျေးရွာလူမှုရေးနှင့်အရင်းအမြစ်ပြင်ပပြေပုံ (Social Map)

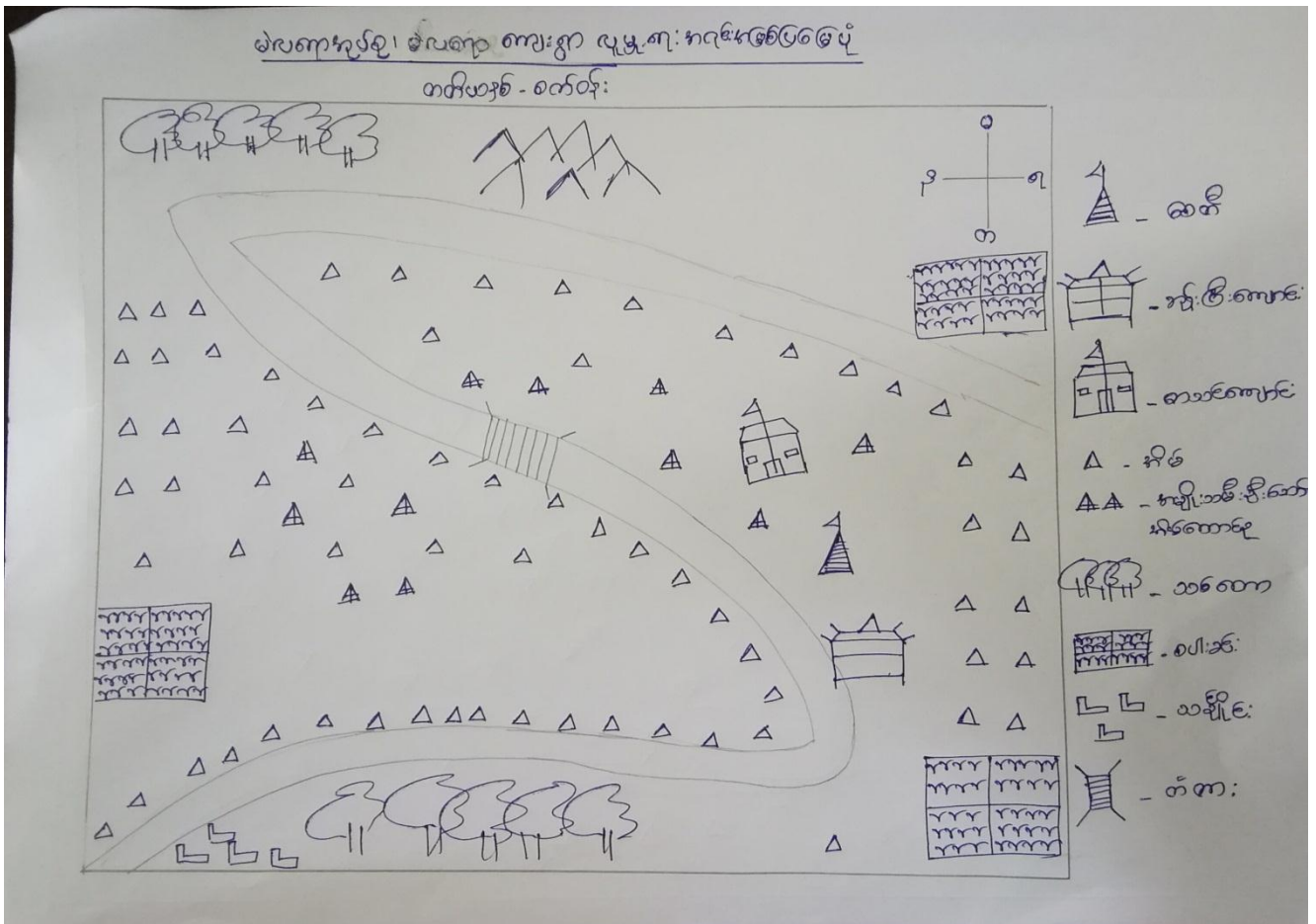

လျှို့ဝှက်ရေးနှင့်အရင်းအမြစ်ပြုပြင်ဆောင်ရွက်ခြင်းနှင့်စားနပ်ရိက္ခာ

- ၁ လတ်လုပ်ငန်းနှင့်ကျော်ဘာလုပ်ငန်းဖြင့် အဓိကအသက်မွေးဝမ်းကြောင်း ပြုကြသည်။
- ၂ ဝင်ငွေနှုန်းပါးဖြီးအလုပ်ကိုင်အခွင့်အလမ်းနည်းပါးသောကြောင့် နိုင်ငံခြားထွက် အလုပ်လုပ်သူများ များကြသည်။
- ၃ ၂၀၁၉ မှာထောက်ခံပေး ပြသရာကြုံလာခဲ့ရသည်။
- ၄ လွှဲရွှေ့ (၅) နှစ်တာအတွင်း စောစောပေးပေးပြီး ဝမ်းသာဖြီး ရာသီဥတုအနည်းနှင့် များပေးပေးပေးပြီး လာခဲ့ပါသည်။
- ၅ လွှဲရွှေ့ (၅) နှစ်ထက်လမ်းပန်းဆက်သွယ်ရေး အခက်အခဲများရှိသည့်အပြင် များတိုးကျောင်း ပါရှိလာခဲ့ပြီး ဖြစ်သည်။
- ၆ တစ်နှစ်လုံး ဗဟိုဘဏ်ထုတ်ပြန်ကြည့်ကိုင်ကွပ်ကဲကြသည်။
- ၇ အဆင့်တစ်ခု မရှိသေးပဲ တစ်ခုတစ်ခုစီစည်းရေး ထိုင်ကြသည်။
- ၈ တိုးတက်မှု လိုအပ်သော အချက်များ -
 - လျှပ်စစ်ဓါတ်ရရှိမှု
 - ရွာတွင်းလမ်းကောင်းလာမှု
 - ဆေးဝါး ချေးရရှိမှု
 - ဆင်းရဲနွမ်းပါးသော ကျောင်းသားများ ဆက်လက်ပညာသင်ကြားခွင့် ရရှိမှု ထောက်ပံ့မှု စားနပ်ရိက္ခာ
 - များသောအားဖြင့် များလွှဲရွှေ့ကြောင်း တိုးမြှင့်ပေးရန်
 - ဝင်ငွေတိုးလုပ်ငန်းများ ရရှိမှု (လက်ရွှေ့ပညာ၊ လက်ဝါးကားပေးရုံ၊ ဆက်ချုပ်)
 - အဆေးဆေးဆေးဆေးရရှိမှု (မြစ်ဖမ်းရောင်း)
 - များကြုံကျောင်း ရရှိလာမှု

၂။ ရာသီခွင်ပြုပြင်မှု (Seasonal Cleander)

ရက်စွဲ - ၂၄. ၁၁. ၂၀
 ကျား - ၃၅
 မ - ၃၀

မိခင် - လှိုင်စွယ်
 ကျား - မိခင်
 မ - မိခင်

ရာသီခွင်ပြုပြင်မှု

အခြေအနေအထား	တစ်နှစ်	တစ်နှစ်	တစ်နှစ်	တစ်နှစ်	တစ်နှစ်	တစ်နှစ်	တစ်နှစ်	တစ်နှစ်	တစ်နှစ်	တစ်နှစ်	တစ်နှစ်	တစ်နှစ်
ရာသီခွင်												
လယ်လုပ်ငန်း												
ပွဲစော												
အားလပ်ချိန်												
လမ်းဆုံအမှတ်	==	==	==	==	==	==	==	==	==	==	==	==
အမှတ်												

ကုသိုလ်ပြုပြင်မှုဒီဇိုင်းရေးခြင်းနှင့်ဆန်းစစ်ခြင်း

- ၁ လယ်လုပ်ငန်းနှင့် ရက်ဘာလုပ်ငန်းသည်ကျေးရွာ၏အဓိကလုပ်ငန်းဖြစ်သည်။
- ၂ လယ်လုပ်ငန်းလုပ်ကိုင်သည့် နိမိတ်ကောင် (၆၀) ဖြစ်ပြီး တစ်ဗွတ်ဝင်ငွေ (၆၀) သိန်းသာဝင်ငွေရှိသည်။
- ၃ ရက်ဘာလုပ်ငန်းလုပ်ကိုင်သည့် နိမိတ်ကောင် (၁၀) ဖြစ်ပြီး တစ်ဗွတ်ဝင်ငွေ () သိန်းဝင်ငွေရှိသည်။
- ၄ ကျွမ်းကျင်လုပ်လုပ်ကိုင်သည့် နိမိတ်ကောင် (၃၈) ဖြစ်ပြီး တစ်ဗွတ်ဝင်ငွေ () သိန်းသာရှိကြသည်။
- ၅ ဧရာဝတီတွင် ထိခိုက်မှုများကြသည်။
- ၆ လယ်ယာလုပ်ငန်းနှင့်ရက်ဘာလုပ်ငန်းမှ အခွန်အခကြေးငွေများ ဖွဲ့စည်းပေးသော အဖွဲ့အစည်းများရှိပါ။
- ၇ မိုးရာသီတွင် ရေကြီးမှုရှိသည်။
- ၈ တန်ခူး၊ ကဆုန်၊ ပြာသို၊ တပို့တွဲ၊ တပေါင်းလပြည့်ကျော်တွင် အားလပ်ကြသည်။
- ၉ ဝေငွေဖလှယ်နှုန်းထားပြောင်းလဲမှုများ၊ နေ့စဉ်ကျွမ်းကျင်မှုများနှင့် နိုင်ငံခြား ပို့ငွေတို့ဖြင့် ဖြေရှင်းလျက်ရှိကြပါသည်။
- ၁၀ အမျိုးသမီးအသက်မွေးဝမ်းကြောင်းအလုပ်များ မှာ ကောက်ရိတ်၊ ကောက်ရိတ်၊ ဖက်ထိုး၊ ဖက်ကောက်အလုပ်များ ဖြစ်ကြသည်။
- ၁၁ လုပ်အားခတိုးတိုးပေးခြင်းဖြစ်သည်။ ထိခိုက်မှုများတွင် မတူညီကြပေ။
- ၁၂ ထိခိုက်မှုမရှိဘဲ ဖြစ်ပွားမှုများအား များသောအားဖြင့် များစွာအကျိုးရှိစေရန်နှင့် ကျန်းမာရေးကောင်းစေရန် ဖြစ်သည်။
- ၁၃ အားလပ်ချိန်များတွင် အိပ်စက်ခြင်း၊ အားလပ်ရက်များတွင် အားလပ်ရက်များ ဖြစ်သည်။
- ၁၄ အမျိုးသားများ တာဝန်ခံခြင်းဖြင့် အားလပ်ရက်များနှင့် ကျန်းမာရေးကောင်းစေရန် ဖြစ်သည်။

၃။ ဥစ္စာနေကြွယ်ဝမှုပြဇယား (Wealth Ranking)

မြို့နယ် - လွိုင်စွဲ
 ကျေးရွာအုပ်စု - မဲလရော
 ကျေးရွာ - မဲလရော

ရက်စွဲ - 21-12-20
 ဈာန် - 35 ခွီး
 မ - 30 ခွီး

ဥစ္စာနေကြွယ်ဝမှုပုံစံ

အဆင့်	အကြောင်းအရာ	အိမ်ထောင်စုအရေအတွက်	ရာခိုင်နှုန်း
ပထမ	တိုက်အိမ်၊ ကား၊ ရက်ဘာခြံ၊ လယ်၊ ဆိုင်ကယ်၊ သစ်ခက်၊ လယ်တို့ခက်၊ စက်ဘီး၊ နွား၊ ဆိတ်၊ ဝက်၊ ဆိုလာ၊ မီးခက်၊ ဓမ္မာပိ၊ TV	10	12%
ဒုတိယ	ဗျာဏ်အိမ်၊ လယ်၊ စက်ဘီး၊ နွား၊ ဝက်၊ ဆိတ်	20	24%
တတိယ	ဝါးအိမ်၊ ဆိတ်၊ ဝက်၊ စက်ဘီး၊ နွား၊ ကျား၊ ကျား	55	64%
	စုစုပေါင်း	85	100%

အခြားအကြောင်းအရာများနှင့်ဆိုင်ခြင်း

- ၁ တတိယအဆင့်အောင်မြင်သူများ (၃၈) အဆင့်အောင်မြင်ပါသည်။
- ၂ တတိယအဆင့်အောင်မြင်သူများအကြောင်းရင်းမှာနေ့စား၊ ကျန်းမာရေး၊ စာလုပ်ဖြင့်သာ အသက်မွေးဝမ်းကြောင်းပြုနေခြင်းဖြစ်သည်။
- ၃ ကဏ္ဍများခြင်း၊ သက်ကြီးရွယ်အိုအဖြစ်ခြင်း / ဖြစ်ခြင်း၊ ကျန်းမာရေး ညံ့ခြင်း၊ နာတာရှည်ရောဂါသည်ဖြစ်ခြင်းနှင့် မိသားစုများရှိနေခြင်းများကြောင့်လည်း တတိယအဆင့်အောင်မြင်နေခြင်းဖြစ်သည်။
- ၄ တတိယအဆင့်အောင်မြင်သူများသည် ဆုံးဖြတ်နိုင်စွမ်းမရှိသောကြောင့် ဦးကြွေ။
- ၅ စာလုပ်ပါး ချိန်နှင့်စာလုပ်နား ချိန်များတွင် ရာသီပေါ်စာရှာဖွေရာတွင် ချွတ်ခြင်းဖြင့်မိသားစုဝမ်းရူးဖြေဖြေနေကြပါသည်။
- ၆ အိမ်ထောင်ရေးဆိုင်ရာတွင် သူတို့အား လုပ်ချိန်များတွင် ရှေးဆွဲခြင်းနှင့် သူတို့တင်ပြလာသော လိုအပ်ချက်များကိုအစားထိုးပေးပေးသင့်သည်။
- ၇ လမ်းလုပ်ငန်း၊ အဆောက်အအုံများတည်ဆောက်ခြင်း၊ လုပ်ငန်းများတွင်လုပ်အားခရရှိပြီးဝင်ငွေရရှိလာမည်ဖြစ်သည်။
- ၈ ရေရရှိရေးလုပ်ငန်းများကြောင့် ကဏ္ဍများ ရေရရှိ ချိန်များနှင့်လမ်းကြောင်းပြန်ချိန်ပြုလုပ်မည်ဖြစ်သည်။
- ၉ လျှပ်စစ်မီးလုပ်ငန်းကြောင့် လျှပ်စီးပွားစနစ်အဆောက်အအုံများဖြင့်ဖြိုးတိုးတက်လာမည်ဖြစ်သည်။

၄။ ကျားမ ပင့်ကူအိမ်သုံးသပ်ခြင်း (Cob Web)

မြို့နယ် - ဟိုင်းဘွဲ့

ရက်စွဲ - 21.12.20

ကျေးရွာအုပ်စု - မဲကလေး

ကျား - 35 ခွီး

ကျေးရွာ - မဲကလေး

မ - 80 ခွီး

ပဋိကုဒြိမ်သုံးသပ်ခြင်း

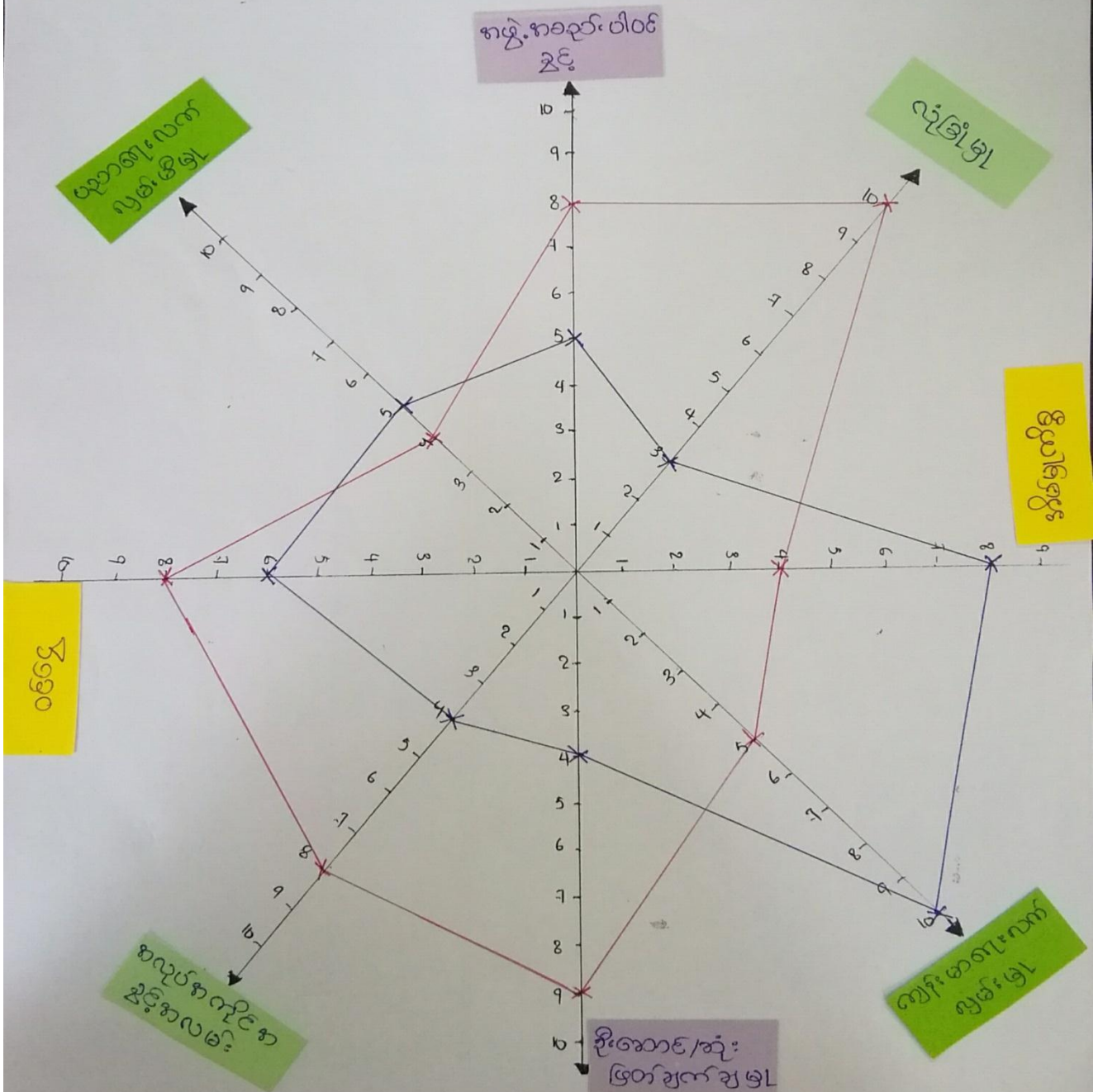

ပဋိကျာဉ်မိသုံးသပ်ခြင်းဆွေးနွေးမှုနှင့် ဆန်းစစ်ချက်များ

- ၁ အဖွဲ့အစည်းပါဝင်ခွင့်၊ လုံခြုံမှု၊ ဦးဆောင်မှု၊ ဆုံးဖြတ်ချက်ချမှု၊ အလုပ်ကိုင်အခွင့်အလမ်းနှင့်ဝင်ငွေ အပိုင်း များတွင် အမျိုးသမီး အားနည်းနေသည်။
- ၂ အမျိုးသားများကနေ ဖြင့် ဦးဆောင် ဆုံးဖြတ်ခွင့်၊ ဝင်ငွေ၊ အဖွဲ့အစည်း ပါဝင်ခွင့်၊ အလုပ်အကိုင်အခွင့်အလမ်း နှင့် လုံခြုံမှုများတွင် အမျိုးသမီးအား ဆုံးဖြတ်နေကြသည်။
- ၃ အမျိုးသမီးများ အားနည်းနေခြင်း မှာ စိတ်ချွတ်ခွင့် နှင့် အာမခံပြုချက်ဖြင့် ရသော ကြောင့် ဖြစ်သည်။ ထို့ပြင် ဗဟုသုတအားနည်းခြင်း၊ ပညာရေး နိမ့်ခြင်းကြောင့် မပြောရဲမဆိုရဲရာမှ အားနည်း ခြင်း ဖြစ်သည်။
- ၄ အမျိုးသမီးများ လုံခြုံမှု အားနည်းနေခြင်း မှာ ကိုယ်ခန္ဓာ ဖွဲ့စည်းပုံကြောင့် ဖြစ်သည်။
- ၅ အမျိုးသမီးများကို အဖွဲ့အစည်းတွင် ပါဝင်ခွင့်၊ ဝင်ငွေ၊ လုပ်ပိုင်ခွင့်၊ ဆုံးဖြတ်ခွင့် တစ်စတစ်စ ဖြစ်ပြီး နှင့် အလုပ်လက်တွဲခြင်းဖြင့် အမျိုးသမီး ခွမ်းရည်ဖြင့် တစ်စတစ်စ ဖြစ်သည်။
- ၆ အမျိုးသား နှင့် တစ်စတစ်လုပ်ခွင့် ရနိုင်ရေး အမျိုးသားများ ကနေ ဖြင့် စိတ်ချွတ်ခွင့် နှင့် အာမခံပြုချက်ဖြင့် ဖြစ်သည်။ အမျိုးသမီး များ ကို တပ်နှင့် သဘောက ပိုပြီး ကျားစွာ လေးပါသည်။

၅။ အရင်းအမြစ်အသုံးချမှုပုံစံပြဇယား (Asset Mapping)

မြို့နယ် - ချိုင်းခူး

ကျေးရွာအုပ်စု
ကျေးရွာ

မဲလော
မဲလော

ရက်စွဲ - 24.12.20

ကျား - ၀၅ ဦး
မ - ၀၀ ဦး

ဒေသရင်းအမြစ်ထိန်းချုပ်မှု



- မိခင်
- သစ်ခင်
- လယ်ထွန်ခင်
- ကျွန်
- ခြင်းလုံးကျွမ်း
- လက်ဝါး



- စက်ချုပ်
- ဒီမိုကရေစီ



- မိခင်
- ဈေးရောင်း
- အုပ်ချုပ်
- ကျွမ်းကျင်
- အား
- သုတေသန
- ထက်သန်
- အိတ်
- လမ်း
- လယ်

မြို့နယ် - ဖြိုစွဲ

ရက်စွဲ - 24.12.20

ကျေးရွာအုပ်စု - မကရော

ကျား - 35 ဦး

ကျေးရွာ - မဲလကော

မ - 80 ဦး

ဒေသလုံး အခြေခံသုံးစွဲမှုပုံစံ

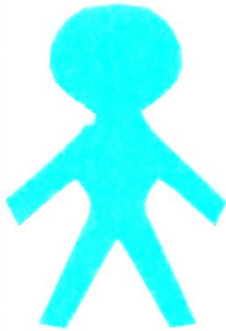

ဖိုးစက်

ကိတ်မြက်ခွံ

ဝက်ဆိတ်

သစ်စက်

စက်ချုပ်

ဒပိန်

လက်ဝါး

ရွေးကျောင်း

ဘုသန်

ခွား

လတ်

ကား

ကျွဲ

လယ်တွန်စက်

သိုလာ

ကွန်

ဆိန်ကတ်

ခြစ်လုံးကွင်း

လယ်

ကျောဘိတ်

ပိုင်ဆိုင်မှု ဘုန်းစစ်ခြင်းဆွေးနွေးချက် နှင့် ဘုန်းစစ်ခြင်း

- ၁ သစ်စက်၊ ဖိစက်၊ လယ်တူးစက်၊ လက်သမား၊ ကျွန်၊ ခြင်းလုံးကွင်း စသည်တို့ကို နမူနာများ အသုံးပြုပြီး ထိန်းချုပ်လျက်ရှိကြသည်။
- ၂ စက်ချုပ်၊ ဈေးဧကင်း၊ နိမ့်မြက်စွဲများကို နမူနာသမား များ သုံးပြီး ဈေးဧကင်း ခြင်း ဖြစ်ပွားလာကြခြင်း နှင့် ထိန်းချုပ်လျက်ရှိသည်။
- ၃ ရော်ဘာခြံ၊ လမ်း၊ ဆိုင်ကယ်၊ ဆိုလာ၊ ဝက်၊ ဆိတ်၊ နွား၊ ကား၊ နိမ့်၊ ဧကင်း၊ ဈေးဧကင်း၊ လယ်၊ သူ့ဘာန် စသည်တို့ကို နမူနာသမား နှင့် နမူနာသမား ကုန်စည် သုံးစွဲပြီး ကုန်စည် ပိုင်ဆိုင် ထိန်းချုပ်ကြသည်။
- ၄ ကျေးရွာတွင် နမူနာသမား နှင့် နမူနာသမား ကာလက ဝယ်ယူပြီး ပါဝင် ခွင့်၊ ဆုံးဖြတ်ခွင့်ပေးခြင်းဖြင့် တင်းကြပ်စွာ ပိုင်ဆိုင်ကြောင်း သိနိုင်သည်။
- ၅ နမူနာသမား (ယိုး) နမူနာသမား ဝတ်စုံစားဆင်ယင်ပြီး ပိုင်ဆိုင်ထိန်းချုပ်ပါက နှစ်ဦးစွာ မရှိနိုင်သကဲ့သို့ ဆုတ်ယုတ်မှု ဘက်သို့သာ ဦးတည်နိုင်သည်။
- ၆ နိမ့်မြက်စွဲ နှင့် ပတ်သက်၍ ဆောင်ရွက် ခြင်းနှင့် နိမ့်မြက်စွဲ နှစ်ဦးစွာ နှစ်ဦးစွာ သုံးပြီး / ပိုင်ဆိုင်ထိန်းချုပ်တဲ့ ဇရာမှာ ထားနိုင်အောင် ကြိုးစားပေးမည်ဖြစ်သည်။

၆။ အဖွဲ့အစည်းချိတ်ဆက်မှုပြဇယား (Veen Diagram)

မြို့နယ်	- လှိုင်ဇွဲ	ရက်စွဲ	- 24.12.20
ကျေးရွာအုပ်စု	- မဲလရော	ကျား	- 85 ဦး
ကျေးရွာ	- မဲလရော	မ	- 80 ဦး
<u>အဖွဲ့အစည်းချိတ်ဆက်ဖွဲ့</u>			
စဉ်	ကျေးရွာတွင်းအဖွဲ့အစည်း	စဉ်	ကျေးရွာပြင်ပအဖွဲ့အစည်း
၁	ရာအိမ်ခြံမြေ	၁	မြို့နယ်အုပ်ချုပ်ရေးဌာန
၂	ဧကပက	၂	AAR Japan
၃	အိုးသျှော်	၃	မြို့နယ်ကျန်းမာရေးဌာန
၄	စာမေဇ်	၄	Save the children
၅	ကျောက်ကော်မတီ	၅	LT
၆	လမ်းကော်မတီ	၆	ရဲစခန်း
၇	လှိုင်ဇွဲ	၇	မြို့နယ်ပညာရေးဌာန
၈	မီးလင်း	၈	လူ့အဖွဲ့အစည်း
		၉	မြို့နယ်အဖွဲ့အစည်း
		၁၀	ကျေးလက်အဖွဲ့အစည်း
		၁၁	လူ့အဖွဲ့အစည်း

မြို့နယ် - လှိုင်ဘွဲ့

ရက်စွဲ - 24.12.20

ကျေးရွာအုပ်စု - မဲလရာ

ကျား - 35 ဦး

ကျေးရွာ - မဲလရာ

မ - 30 ဦး

အဖွဲ့အစည်း ချိတ်ဆက် မြှုပ်နှံ

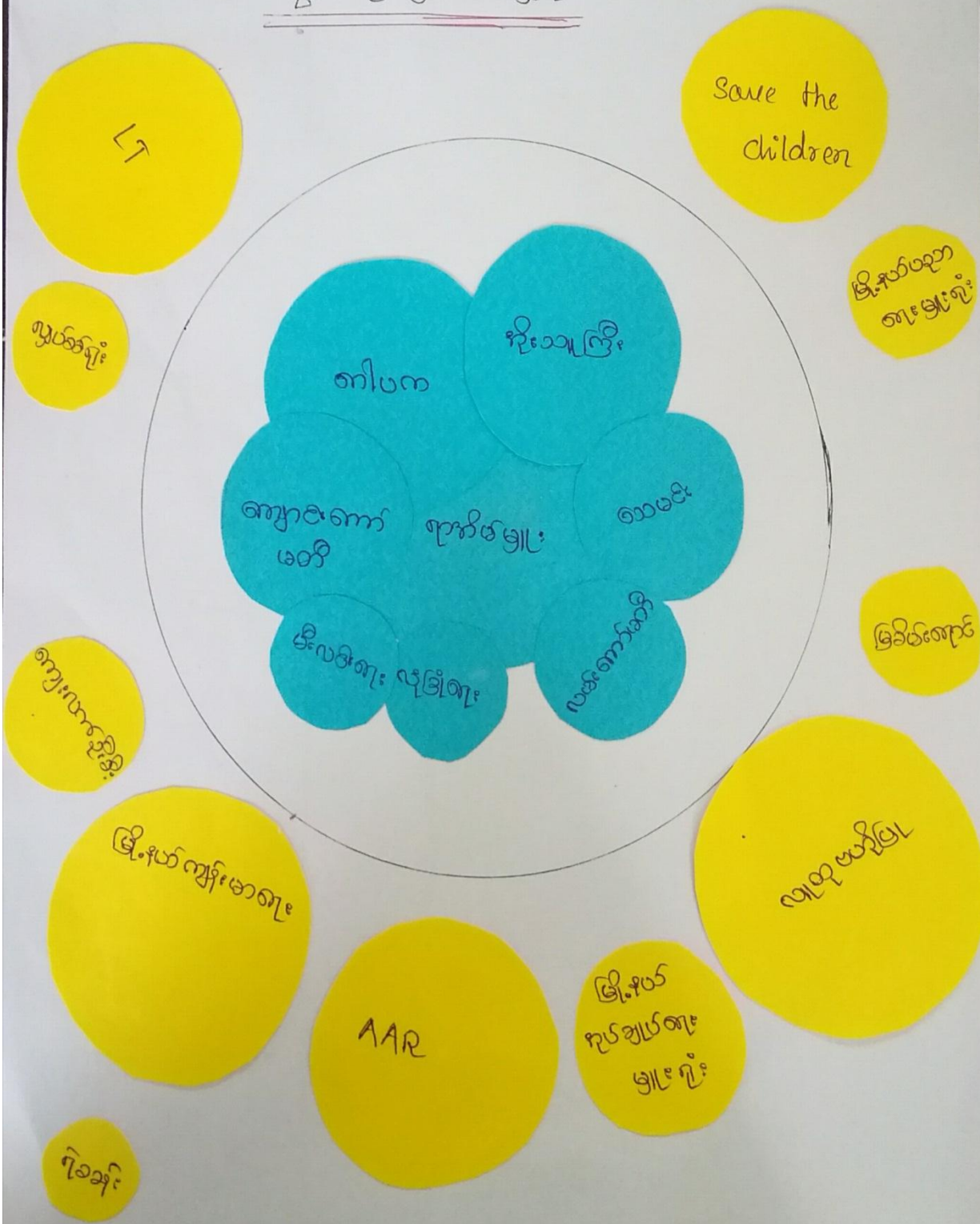

ကမ္ဘာ့အခွင့်အရေးချိတ်ဆက်မှုဆွေးနွေးခြင်းနှင့်ဆန်းစစ်ခြင်း

- ၁ ကုန်မိမ့်မြို့သည်ကျေးရွာတွင်းကမ္ဘာ့အခွင့်အရေးနှင့်ကျေးရွာပြင်ပကမ္ဘာ့အခွင့်အရေးနှင့် ချိတ်ဆက် ဖြီးကျေးရွာတွင်းဖွံ့ဖြိုးတိုးတက်ရေးကို အဓိကဦးဆောင် လုပ်ကိုင်သူဖြစ်သည်။
- ၂ ကုန်မိမ့်မြို့သည်ကျေးရွာရှိအဖွဲ့အစည်းများနှင့် ရပ်မိဂရပ်ဖ မြား ပူးပေါင်းပြီး ရွာ၏သာ ရေး၊ နာရေး၊ အပြင်ဘာသာရေး ကိစ္စများကိုပါ လုပ်ဆောင်ပေး ကြသည်။
- ၃ ကျောစကော် မေတီသည်ကျေးရွာပညာရေးနှင့်ပတ်သက်ပြီး အဓိကတာဝန်ယူ လုပ်ဆောင် ပေးသည်။ နိုင်ငံခြားနယ်ယူရေး မြို့ရုံး နှင့်လည်း ချိတ်ဆက်ပေးသည်။
- ၄ လမ်းကော်မတီသည်ကျေးရွာလမ်းနှင့် ပတ်သက်၍ ဦးဆောင် လုပ်ကိုင် ပေးသည်။
- ၅ ခရိုင်မြို့ရေးကမ္ဘာ့အခွင့်အရေးနှင့် ပူးပေါင်းပြီး ရပ်ရွာလုံခြုံရေးကိုတာဝန်ယူပေး သည်။
- ၆ ကုန်မိမ့်မြို့သည်ဆုတ်ဆုတ်ချုပ်ရေး မြို့ရုံး ဖြစ်စေနှင့် မြို့နယ်ဆုတ်ချုပ်ရေး မြို့ရုံး၊ ရဲဘော်၊ မြို့နယ်ယူရေး မြို့ရုံး၊ မြို့နယ်ကျေးမာရေးဌာန၊ Save the Children၊ LT, AAR, ကျေးလက်ဦးစီးဌာန မြားနှင့် ဆယ်လှယ်ပြီး ကျေးရွာလမ်း မြား၊ တံတား မြား၊ ရေးပေး စေရေး၊ မီးလင်းရေး ကိစ္စများကိုကျေးလက်ဦးစီးဌာနသို့ ဆက်သွယ်ဆောင်ရွက်ရသည်။
- ၇ အောင်ကျောစီးနှင့် ပတ်သက်ပြီး မြို့နယ်ယူရေး မြို့ရုံး နှင့် ချိတ် ဆက်ရသည်။
- ၈ သဘာဝအေး (သို့) အရေးပေး ကိစ္စများနှင့် ပတ်သက်ပြီး ကြိုလှည့်ကမ္ဘာ့အခွင့်အရေး မြို့ရုံး နှင့်ဆက် သွယ်ရသည်။
- ၉ ဖြစ်ပွားရာတွင် ကိစ္စနှင့် ပတ်သက်လာလျှင်ကျေးလက်ဦးစီးဌာနနှင့် ဆက်သွယ်ရသည်။ လျှောက်ပညာပြုစီမံကိန်းနှင့် ပတ်သက်လျှင်လည်း ကျေးလက် ရုံးသို့ သာဆက်သွယ် ရသည်။
- ၁၀ ကုန်မိမ့်မြို့သည်မီးလင်းရေးကော်မတီနှင့် တာဝန်ယူပေးရုံသို့ ဆက်သွယ် ပြု မိမ့်လင်းရေးကိုဆောင်ရွက်သည်။

၈။ ကျေးရွာအချက်အလက်များ(PC 1)

ပုံစံ - ၀ - ၁ ကျေးရွာအခြေခံအချက်အလက်များ (Form PC 1)

လမ်းညွှန်ချက်၊ ကျေးရွာတစ်ရွာသို့ ပထမဆုံးမိတ်ဆက်ခရီးသွားရောက်သော အခါ လူထုစည်းရုံးရေးမှူးသည် ကျေးရွာခေါင်းဆောင်များအား ကျေးရွာအချက်အလက်များကို မေတ္တာရပ်ခံ၍ တောင်းခံရသည်။ ဤအချက်အလက်များကို စီမံကိန်းမိတ်ဆက်အစည်းဝေးမတိုင်မီ တောင်းခံရမည်။ စီမံကိန်းမိတ်ဆက်အစည်းဝေးတွင် လူထုစည်းရုံးရေးမှူးသည် ဤအချက်အလက်များအား စစ်ဆေးပြီး မှန်ကန်အောင် ပြုလုပ်ရမည်။ ပြီးနောက်တွင် လူထုစည်းရုံးရေးမှူးမှ သတင်းအချက်အလက်ထဲသို့ Tablets မှ တဆင့် ဖြည့်သွင်းရမည်။

ကျေးရွာခေါင်းဆောင် အမည် - ဦးသာဇယ	ကျေးရွာခေါင်းဆောင်၏ ဖုန်းနံပါတ် ၀၇-၆၇၆၄၅၇၆၃	လူထုစည်းရုံးရေးမှူး၏ အမည် အာဇာနည်
ပြည်နယ်၊ တိုင်းဒေသကြီး - ကရင်	မြို့နယ် - ဖိုင်းဘွဲ့	ကျေးရွာအုပ်စု မဲလော
ကျေးရွာ - မဲလော		

က။ လူဦးရေ

လူမျိုးစု	အိမ်ထောင်စုအရေအတွက်	ကိုးကွယ်သည့်ဘာသာ	အိမ်ထောင်စုအရေအတွက်
လူမျိုးစု (၁) ကရင်(စော)	၈၅	ဘာသာ(၁) - ဗုဒ္ဓ	၈၄
လူမျိုးစု (၂) -----		ဘာသာ(၂) - ခရစ်ယာန်	၁
လူမျိုးစု (၃) -----		ဘာသာ(၃) -----	
လူမျိုးစုရော -----		ဘာသာရော -----	
အခြား			
	အရေအတွက်		
မသန်စွမ်းသူများ	၅		
သက်ကြီးရွယ်အိုများ (၆၅ နှစ် နှင့် အထက်)	၁၈		
စစ်ဘေးရှောင်	၀		

	အမျိုးသား(အရေအတွက်)	အမျိုးသမီး(အရေအတွက်)	စုစုပေါင်းအရေအတွက်
လူဦးရေ			
လူမျိုးစု (၁) ကုလိုင်(၈၆၈၈)	213	၂၀၃	416
လူမျိုးစု (၂)-----			
လူမျိုးစု (၃)-----			
အခြား			
အိမ်ထောင်ဦးစီး	74	11	85

(ခ)အခြေခံအဆောက်အအုံ အသုံးအဆောင်များ

စာသင်ကျောင်း	အမှတ် ခြံပိ	ကျန်းမာရေး	အမှတ် ခြံပိ	ဘာသာရေးအဆောက် အအုံများ	အမှတ် ခြံပိ
အထက်တန်းကျောင်း	<input type="checkbox"/>	ဆေးရုံ	<input type="checkbox"/>	စေတီ	<input checked="" type="checkbox"/>
အလယ်တန်းကျောင်း	<input type="checkbox"/>	ကျန်းမာရေးဌာန	<input type="checkbox"/>	ဘုန်းကြီးကျောင်း	<input checked="" type="checkbox"/>
မူလတန်းကျောင်း	<input checked="" type="checkbox"/>	ကျန်းမာရေးဌာနခွဲ	<input type="checkbox"/>	ဟိန္ဒူဘုရားကျောင်း	<input type="checkbox"/>
မူကြိုကျောင်း	<input type="checkbox"/>	ဆေးပေးခန်း	<input type="checkbox"/>	ခရစ်ယာန်ကျောင်း	<input type="checkbox"/>
အခြား	<input type="checkbox"/>	အခြား	<input type="checkbox"/>	ဗလီ	<input type="checkbox"/>
				အခြား	<input type="checkbox"/>
မှတ်ချက်		မှတ်ချက်		မှတ်ချက်	

(ဂ) ကျွမ်းကျင်သူများမှတ်တမ်း (ကျေးရွာတွင်နေထိုင်သော သို့မဟုတ် တခြားရွာမှလာရောက်သောကျွမ်းကျင်သူများ)

(၁) စာသင်ကျောင်း			(၂) ကျန်းမာရေး			(၃) လက်မှုပညာရှင်		
	ရွာတွင်နေထိုင်သူ	အခြားရွာမှလာသူ		ရွာတွင်နေထိုင်သူ	အခြားရွာမှလာသူ		ရွာတွင်နေထိုင်သူ	အခြားရွာမှလာသူ
မူလတန်းပြဆရာ/မ	<input checked="" type="checkbox"/>	<input checked="" type="checkbox"/>	ဆရာဝန်	<input type="checkbox"/>	<input type="checkbox"/>	လက်သမား	<input checked="" type="checkbox"/>	<input type="checkbox"/>
အထက်တန်းပြဆရာ/မ	<input type="checkbox"/>	<input type="checkbox"/>	လက်ထောက်ကျန်းမာရေးမှူး	<input type="checkbox"/>	<input type="checkbox"/>	ပန်းရုံ	<input type="checkbox"/>	<input type="checkbox"/>
အလယ်တန်းပြဆရာ/မ	<input type="checkbox"/>	<input type="checkbox"/>	အမျိုးသမီးကျန်းမာရေးဆရာမ	<input checked="" type="checkbox"/>	<input type="checkbox"/>	လျှပ်စစ်ကျွမ်းကျင်၊ ပီးသမား	<input type="checkbox"/>	<input type="checkbox"/>
မူကြိုဆရာ/မ	<input type="checkbox"/>	<input type="checkbox"/>	သားဖွားဆရာမ	<input type="checkbox"/>	<input type="checkbox"/>	ရေဂိုက်သွယ်သူ	<input type="checkbox"/>	<input type="checkbox"/>
အခြား	<input type="checkbox"/>	<input type="checkbox"/>	ပြည်သူ့ကျန်းမာရေးလုပ်သား	<input type="checkbox"/>	<input type="checkbox"/>	စက်ပြင်ဆရာ	<input type="checkbox"/>	<input type="checkbox"/>
မှတ်ချက်			မှတ်ချက်			မှတ်ချက်		

(ဃ) ကျေးရွာသို့ ရောက်ရှိနိုင်သည့်လမ်းအခြေအနေ / ကျေးရွာတစ်ရွာသည် ၎င်း၏ကျေးရွာအုပ်စုနှင့် ဆက်သွယ်ထားသောလမ်းအခြေအနေ (အောက်ပါတို့ကိုပိုင်းပါ)

ကျောက်ကြမ်းလမ်း ကတ္တရာလမ်း ကွန်ကရစ်လမ်း မော်တော်ဆိုင်ကယ်လမ်း
 ကျောက်ခင်းလမ်း မြေသားလမ်း လူသွားလမ်း အခြား _____

(င) ကျေးရွာဖွံ့ဖြိုးမှုစီမံချက် ပိုင်းပါ

- (၁) လူထုထုတ်ပြန်စီမံကိန်းမစတင်မှီ ဤကျေးရွာတွင်ကျေးရွာဖွံ့ဖြိုးမှုစီမံချက်ရှိခဲ့ပါသလား? ရှိပါသည်/မရှိပါ/မသိပါ
- (၂) ရှိခဲ့ပါလျှင် ဤစီမံချက်ကို မည်သည့် ခုနှစ်တွင်ပြင်ဆင်ခဲ့ပါသနည်း? နှစ်-----/မသိပါ
- (၃) ဤစီမံချက်ကို မြို့နယ်မှအတည်ပြုခဲ့ပါသလား? ပြုခဲ့ပါသည်/မပြုခဲ့ပါ /မသိပါ

(စ) ခရီးအကွာအဝေး

(၁) ဤကျေးရွာ၏ပဟိုမှ၎င်းကျေးရွာအုပ်စု၏ပဟိုအထိခရီးမိုင်မည်မျှကွာဝေးသနည်း? မိုင်-----/မသိပါ

(၂) ဤကျေးရွာမှ ၎င်းကျေးရွာအုပ်စုပဟိုအထိသွားလာရာတွင်ကြာမြင့်သည့်အချိန်။

ခြောက်သွေ့ ရာသီတွင်ကြာချိန် ၀၀:၀၀-----ထော်လာဂျီ/မော်တော်ဆိုင်ကယ်/ခြေလျင်/လား/မော်တော်ဘုတ်/

အခြား -----

မိုးရာသီတွင်ကြာချိန် ၀၀:၀၀-----ထော်လာဂျီ/မော်တော်ဆိုင်ကယ်/ခြေလျင်/လား/မော်တော်ဘုတ်/

အခြား -----

(ဆ) ပတ်ဝန်းကျင်ဆိုင်ရာသဘာဝဘေးအန္တရာယ်

ဤကျေးရွာတွင်ရေကြီးခြင်းကဲ့သို့ သဘာဝဘေးအန္တရာယ်ကျရောက်ဖူးခြင်း ရှိပါသလား။

မရှိပါ ရှိပါသည် ရှိလျှင်ဖော်ပြပါ-----

(ဇ) ကျေးရွာတွင် ဖွဲ့စည်းထားသော အဖွဲ့အစည်းများ

လူထုပဟိုပြုစီမံကိန်းမတိုင်မီ ဤကျေးရွာတွင် ကျေးရွာဖွံ့ဖြိုးရေးအတွက် အစိုးရ(သို့)ရွာသားများကိုယ်တိုင်(သို့) စီမံကိန်းတစ်ခုခုမှ ဖွဲ့စည်းထားသည့် အဖွဲ့အစည်းများရှိပါသလား။

(၁) မရှိပါ

(၂) -----

(ဈ) အထွေထွေအုပ်ချုပ်ရေး ဦးစီးဌာန (GAD) မှ မှတ်တမ်းတင်ထားခြင်း

ဤကျေးရွာသည် အထွေထွေအုပ်ချုပ်ရေး ဦးစီးဌာန (GAD) မှ မှတ်တမ်းတင်ထားမှု ရှိပါသလား။

မရှိပါ ရှိပါသည်

ကျေးရွာခေါင်းဆောင်

အမည် ဦး ဘာလှ

လက်မှတ် လှ နေ့စွဲ 24.11.20

လူထုစည်းရုံးရေးမှူး

အမည်

လက်မှတ် Keyaw နေ့စွဲ 24.11.20

၉။ စီမံကိန်းစက်ဝန်းအချိန်ဇယား(PC 2)

ပုံစံ - ၈ - ၂ - စီမံကိန်းစက်ဝန်းအချိန်ဇယား (PC 2)

လမ်းညွှန်ချက်၊ သက်ဆိုင်ရာလူထုစည်းရုံးရေးမှူး/လက်ထောက်နည်းပညာမှူးများမှ စီမံကိန်းစက်ဝန်းအဆင့်တစ်ခုစီပြီးစီးတိုင်း ကျေးရွာနှင့် ကျေးရွာအုပ်စုအတွက် ဤပုံစံကို ဖြည့်သွင်းရမည်။

စည်းရုံးရေးမှူး/ဝန်ထမ်း အမည် - **စောကျော်ကျော်**

နေ့စွဲ - **၂၀၂၄.၁၁.၂၀** စက်ဝန်းအားအမှတ်ခြိမ်းပါ စက်ဝန်း(၁) စက်ဝန်း(၂) စက်ဝန်း(၃) စက်ဝန်း(၄)

ပြည်နယ်/တိုင်း - **ကချင်** မြို့နယ် - **လွင်ဇံ** ကျေးရွာအုပ်စု - **မဲလကျော** ကျေးရွာ - **မဲလကျော**

စီမံကိန်းဆောင်ရွက်မှုအဆင့်များ	နေ့စွဲ		အတည်းအခင်းတွင်တက်ရောက်သူအရေအတွက်				အိမ်ထောင်စုပေါင်း	အိမ်ထောင်စု %
	စတင်သည်နေ့	ပြီးဆုံးသည်နေ့	အမျိုးသားအရေအတွက်	အမျိုးသမီးအရေအတွက်	ထိပ်ထောင်စုအရေအတွက်	လူမျိုးစုတက်ရောက်သူအရေအတွက်နှင့် လူမျိုးစုအမည်		
၁။ ကျေးရွာစီမံကိန်း မိတ်ဆက်အစည်းအဝေး	၂၄.၁၁.၂၀	၂၄.၁၁.၂၀	၈၅	၃၀	၆၅	၈၇၆ (၆၅)	၈၅	၇၆%
၂။ ကျေးရွာဖွံ့ဖြိုးရေးစီမံချက်ရေးဆွဲခြင်းအစည်းအဝေး	၂၄.၁၁.၂၀	၂၄.၁၁.၂၀	၃၅	၃၀	၆၅	၈၇၆ (၆၅)	၈၅	၇၆%
၃။ ကျေးရွာအုပ်စု လုပ်ငန်းဆုံးဖြတ်ချက်ချသည့်အစည်းအဝေး								
၄။ မြို့နယ်အဆင့် စီမံကိန်းရေးဆွဲရေးနှင့် အကောင်အထည်ဖော်ရေးကော်မတီ၏ စီမံကိန်း သုံးသပ်မှုအစည်းအဝေး	၂၁.၁၂.၂၀	၂၁.၁၂.၂၀	လုံ	လုံ	လုံ	လုံ		
၅။ မြို့နယ် စီမံကိန်းရေးဆွဲရေးနှင့် အကောင်အထည်ဖော်ရေး ကော်မတီ၏ဆုံးဖြတ်မှုကို ရွာသို့ အသိပေးအကြောင်းကြားသည့် အစည်းအဝေး								
၆။ စီမံကိန်းလုပ်ငန်းခွဲစီမံချက်ရေးဆွဲခြင်းအစည်းအဝေး								
၆.၁။ စီမံကိန်းလုပ်ငန်း အကောင်အထည်ဖော်ရေးအစီအစဉ် ရေးဆွဲခြင်း								

၁၀။ ကျေးရွာဖွံ့ဖြိုးရေးဦးစားပေးအစီအစဉ် (PC 3)

ပုံစံ - ၈-၃ ကျေးရွာဖွံ့ဖြိုးရေး ဦးစားပေးအစီအစဉ် (Form PC 3)

လမ်းညွှန်ချက်၊ အဆင့်(၃)ကျေးရွာဖွံ့ဖြိုးရေးမှန်းချက်အစည်းအဝေးပြီးဆုံးသောအခါ ကျေးရွာစီမံကိန်း အထောက်အကူပြု ကော်မတီသည် လူထုစည်းရုံးရေးမှူးအကူအညီဖြင့် ဤပုံစံကိုပြည့်စုံအောင် ဖြည့်သွင်းရမည်။
လူထုစည်းရုံးရေးမှူး/ဝန်ထမ်း အမည် - ရွှေစက်ကော်
နေ့စွဲ ၂၅.၁၁.၂၀ စက်ဝန်းအား အမှတ်ခြစ်ပါ (✓) <input type="checkbox"/> စက်ဝန်း(၁) <input type="checkbox"/> စက်ဝန်း(၂) <input checked="" type="checkbox"/> စက်ဝန်း(၃) <input type="checkbox"/> စက်ဝန်း(၄)
ပြည်နယ်/တိုင်း ကရင် မြို့နယ် ရှင်စွဲ ကျေးရွာအုပ်စု မဲလော ကျေးရွာ မဲလော

က။ အခက်အခဲအတားအဆီးများအားဆွေးနွေးခြင်း -

ယခုလက်ရှိအခြေအနေတွင်ဤကျေးရွာဖွံ့ဖြိုးတိုးတက်ရေးအတွက်အဓိကအခက်အခဲအတားအဆီးများသည် ပည်သည်များဖြစ်ပါသည်။ (အမျိုးသား/သမီး အနည်းဆုံးအခက်အခဲ ၅ ခုစီဖော်ပြပါ)

အုပ်စုဖွံ့ဆွေးနွေးမှုများမှ တင်ပြသောအခက်အခဲအတားအဆီးများ	
မိုးရေဓာတ်ပိုမိုရောက်ရှိလာခြင်း	<input type="checkbox"/> ကျား <input checked="" type="checkbox"/> ကျား+ ဝ
အာဝဇ်ဆောင်ရွက်မှု မရှိခြင်း	<input type="checkbox"/> ကျား <input checked="" type="checkbox"/> ကျား+ ဝ
ရွာထဲတွင် ရေအောက်ကျန်ရှိနေခြင်း	<input type="checkbox"/> ကျား <input checked="" type="checkbox"/> ကျား+ ဝ
တောလုံး ငှက်စားခြင်း	<input type="checkbox"/> ကျား <input checked="" type="checkbox"/> ကျား+ ဝ
အလုပ်အကိုင်အခက်အခဲများ	<input type="checkbox"/> ကျား <input checked="" type="checkbox"/> ကျား+ ဝ
	<input type="checkbox"/> ကျား <input type="checkbox"/> ကျား+ ဝ

ခ။ မျှော်မှန်းခြင်း- နောင်လာမည့် (၅)နှစ် အတွင်း ကျေးရွာဖွံ့ဖြိုးရေး မျှော်မှန်းလျာထားချက်များအား တင်ပြပါ။

အုပ်စုဖွံ့ဆွေးနွေးမှုများမှ တင်ပြသောအခက်အခဲအတားအဆီးများ	
လမ်းပန်းဆက်သွယ်ရေး အခက်အခဲများ	<input type="checkbox"/> ကျား <input checked="" type="checkbox"/> ကျား+ ဝ
အာဝဇ်ဆောင်ရွက်မှု မရှိခြင်း	<input type="checkbox"/> ကျား <input checked="" type="checkbox"/> ကျား+ ဝ
အိုးရေ အောက်ကျန်ရှိနေခြင်း	<input type="checkbox"/> ကျား <input checked="" type="checkbox"/> ကျား+ ဝ
တောလုံး ငှက်စားခြင်း	<input type="checkbox"/> ကျား <input checked="" type="checkbox"/> ကျား+ ဝ
အလုပ်အကိုင်အခက်အခဲများ	<input type="checkbox"/> ကျား <input checked="" type="checkbox"/> ကျား+ ဝ
	<input type="checkbox"/> ကျား <input type="checkbox"/> ကျား+ ဝ

၁။ လူထုစီမံကိန်း၏ လာမည့် (၄) နှစ်အတွက် အကျုံးမဝင်သော ဦးစားပေး ဖွံ့ဖြိုးတိုးတက်မှု လုပ်ငန်း အစီအစဉ်များအားဖော်ပြပါ။

ဦးစားပေး အဆင့် သတ်မှတ်ချက်	ကျေးရွာအတွက် ဦးစားပေး ဖွံ့ဖြိုးတိုးတက်မှု လုပ်ငန်းစဉ်များ	အဆိုပြုသူ (အမျိုးသားများ/ အမျိုးသမီးများ/ အမျိုးသား+အမျိုးသမီး)	အခန်းကဏ္ဍ	ခန့်မှန်း ကုန်ကျစရိတ်	အကျိုးခံစားခွင့်ရှိသူ ခန့်မှန်းခြေ အရေအတွက်		
					ကျား	မ	ပေါင်း
၁	ကြိုးတံကား ဖွံ့ဖြိုးရေးအစီအစဉ်	ကျား + မ	ပစ္စည်းထောက်ပံ့ရေး	၀	၂၁၅	၂၀၅	၄၂၀
၂	ကားလမ်းဖွံ့ဖြိုးရေး အစီအစဉ်	ကျား + မ	ပစ္စည်းထောက်ပံ့ရေး	၀	၂၁၅	၂၀၅	၄၂၀
၃	စစ်ဆေးရေးအဖွဲ့အစည်း ဖွဲ့စည်းခြင်း	ကျား + မ	ကျွမ်းကျင်မှုပံ့ပိုးရေး	၀	၂၁၅	၂၀၅	၄၂၀
၄							
၅							
၆							

၂။ လူထုစီမံကိန်း၏ လာမည့် (၄) နှစ်အတွက် အကျုံးမဝင်သော ဦးစားပေး ဖွံ့ဖြိုးတိုးတက်မှု လုပ်ငန်း အစီအစဉ်များအားဖော်ပြပါ။

အဆင့်	ကျေးရွာအတွက် ဦးစားပေး ဖွံ့ဖြိုးတိုးတက်မှု လုပ်ငန်းစဉ်များ	အဆိုပြုသူ (အမျိုးသားများ/ အမျိုးသမီးများ/ အမျိုးသား+အမျိုးသမီး)	အခန်းကဏ္ဍ
၁	ဆေးကုရေးအဖွဲ့အစည်း ဖွဲ့စည်းခြင်း	ကျား + မ	ပစ္စည်းထောက်ပံ့ရေး
၂	စက်ယာဇာတိရေး	ကျား + မ	အထောက်အပံ့ရေး
၃			
၄			
၅			

ခေါင်းဆောင်၊ ကျေးရွာစီမံကိန်းအထောက်အကူပြုကော်မတီမှအတည်ပြုသည်။

အတည် ဦးသာလှ ----- လက်မှတ် ----- နေ့စွဲ ၂၄. ၁၁. ၂၀

၁၁။ အစည်းဝေးမှတ်တမ်းများ

အစည်းအဝေးမှတ်တမ်း

24.11. 2020

ကျေးရွာအမည်

မဲလ်ရာ

အချိန်/နေ့ရက်-

ကျေးရွာအုပ်စုအမည်-

မဲလ်ရာ

နေရာ

- ဘုန်းကြီးကျောင်း

အစည်းအဝေးပြုလုပ်ရခြင်းအကြောင်းအရာ (ပ+ဒ)ကြိမ်ကျေးရွာအစည်းဝေး

ဆွေးနွေးချက်နှင့် ဆုံးဖြတ်ချက်

ယူဆရာပြုမိမိနှင့် ဒုတိယ ဖွဲ့စည်းရေး အဖွဲ့ဝင်
 (ပ+ဒ)ကြိမ် အစည်းဝေးကို မဲလ်ရာကျေးရွာ ဘုန်းကြီးကျောင်း
 တွင် ကျင်းပခဲ့သည်။ အစည်းဝေးတွင် ဦးစောက ကျောင်းအုပ်စု
 ရင်းကော်မတီက အစည်းဝေးပြုလုပ်ရခြင်း ဂုဏ်ထူးချီးမြှင့်ခြင်း
 ခံခဲ့ရသည်။
 ကျေးရွာ ရာစုဖွဲ့စည်းမှုနှင့် အဖွဲ့ဝင်များ ပြောကြားပြော
 ဒုတိယ ဖွဲ့စည်းရေး အဖွဲ့ဝင်ကြိုတင်ပြင်ဆင်ရန် နှင့် စွာသားများ
 ချိမ့်ပူးပေါင်းပါဝင်ကြရန် အဖွဲ့ဝင်များ ပြောကြားခဲ့သည်။
 ထို့နောက် ယခင် ဖွဲ့စည်းခဲ့သော အစည်းဝေးအဖွဲ့
 မိမိနှင့် အကြောင်းများ ပြန်လည်ဆွေးနွေး ဆွဲပြခဲ့ကြသည်။

၁၁။ အစည်းဝေးမှတ်တမ်း

စီမံကိန်းစက်ဝန်းကို ပြန်လည်ရှင်းပြပြီး နောက် ယခင်နှစ် ပြုလုပ်ခဲ့သော ယူပူဆန်းစစ်ချက်နှင့်ဆွေးနွေးချက်များကို ပြန်လည် ဆွေးနွေး အတည်ပြု ချုံး သတ်ခဲ့ကြသည်။ အခက်အခဲ၊ ပြဿနာများ နှင့် ဖွဲ့စည်းချက်များကို ပြန်လည်ချုံးသပ် အတည်ပြုခဲ့ကြပြီး။

ယူပူ ဝှက်မဲပေးကြသည်။ ဦးစားပေးလုပ်ငန်းများဖြင့် အကျုံးဝင်၊ အကျုံးမဝင်လုပ်ငန်း လုပ်ငန်းများကို ပြန်လည်ဖြောင့်ဖြိုး ဖြိုး အကဲ အတွယ် အကြောင်းပြောခဲ့သည်။

ထို့နောက် ကျေးရွာစီမံခန့်ခွဲမှုအဖွဲ့ကို ပြန်လည်အတည် ပြုခဲ့ကြပြီး ရွာစုချုပ် / ဆောင်ရွက် ဖွဲ့စည်းပြန်လည်ပြောကြားခဲ့ သည်။ ကျေးရွာစီမံဆောင်ရွက် ဥက္ကဋ္ဌကဏ္ဍ နှစ်စတင်စကား ပြောကြားပြီး အစည်းဝေးရှိပါက ညှိညှိညှိညှိ ဖိုဖိုပူးပေါင်းပါဝင်ရန် နိဂုံးချုပ်ပြောကြားခဲ့သည်။

မှတ်တမ်းပြုသူ - အမည် - အောင်ကျော်ကျော် လက်မှတ် - Kyau နေ့ရက် - 24.11.2020

အတည်ပြုသူ - အမည် - အောင်ကျော်ကျော် လက်မှတ် - Kyau နေ့ရက် - 24.11.2020

၁၂။ ကဏ္ဍအလိုက်ဦးပေးဖွံ့ဖြိုးရေးလုပ်ငန်းစဉ်များ

စာမျက်နှာ - မိမိရေးရာ		ကဏ္ဍအလိုက်ဦးပေးဖွံ့ဖြိုးရေးလုပ်ငန်းစဉ်များ					ကျေးရွာအုပ်စု - မဲလက်ကျာ	
ကဏ္ဍ	ဦးစားပေး စာမျက်နှာ	လုပ်ငန်းအမျိုးအစား	စာဆိုပြုစုသူ			ခုနှစ်	ထောက်ပံ့မည့် အဖွဲ့အစည်း မရှိဘဲ	မှတ်
			ကျား	မ	ကျား + မ			
အားလုံးအကျုံးပြု (ပေး၊ ထောက်ပံ့၊ စီးပွားရေး)	၁။	ဦးစားပေးတစ်ဆင့် ကြီးကြပ်			✓	၂၀၂၁	၂၀၂၁	
	၂။	မိမိရေးရာ အဖွဲ့အစည်း			✓	၂၀၂၁	၂၀၂၁၊ ၂၀၂၂	
ပုဂ္ဂိုလ်ရေး၊ စာပေရေး၊ စာပေ (ပညာရေး၊ စာပေရေး၊ စာပေရေး အဖွဲ့အစည်းအဖွဲ့အစည်း အဖွဲ့အစည်းအဖွဲ့အစည်း)	၁။	စာပေရေးရာအဖွဲ့အစည်း			✓	၂၀၂၂	၂၀၂၂	
အားလုံးအကျုံးပြု ကဏ္ဍ	၁။	စာပေရေးရာအဖွဲ့အစည်း	✓			၂၀၂၁	၂၀၂၁	
ပုဂ္ဂိုလ်ရေး၊ စာပေရေး၊ စာပေ အဖွဲ့အစည်းအဖွဲ့အစည်း	၁။	အဖွဲ့အစည်းအဖွဲ့အစည်း			✓	၂၀၂၂	၂၀၂၂	

