

ပြည်ထောင်စုသမ္မတမြန်မာနိုင်ငံတော် အစိုးရ
စိုက်ပျိုးရေး၊ မွေးမြူရေးနှင့် ဆည်မြောင်းဝန်ကြီးဌာန
(ကျေးလက်ဒေသဖွံ့ဖြိုးတိုးတက်ရေးဦးစီးဌာန)

စေတုတ္တရာမြို့နယ်



လူထုဗဟိုပြုစီမံကိန်း

National Community Driven Development Project
(NCDDP)



ကျေးရွာဖွံ့ဖြိုးရေးအစီအစဉ်

Village Development Plan (VDP)

ဖအိုင်းကျေးရွာအုပ်စု၊ မကြီးစုကျေးရွာ

၂၀၁၇ ခုနှစ်

စေတုတ္တရာမြို့နယ်

မာတိကာ

၁။ မြို့နယ်မြေပုံ

၂။ ကျေးရွာမြေပုံ (တည်နေရာ)

၃။ အုပ်စုတွင်ပါဝင်သောကျေးရွာများစာရင်း

၄။ ကျေးရွာအခြေခံအချက်အလက်များ (ကျေးရွာသမိုင်းကြောင်း)

၅။ လူထုပုဂ္ဂိုလ်ပါဝင်သော လူမှုဆန်းစစ်ခြင်းနှင့်အကဲဖြတ်ခြင်းလုပ်ငန်း (PRA/PSA)အကျဉ်းချုပ်ဇယား

၆။ ကျေးရွာဖွံ့ဖြိုးရေးအစီအစဉ်တွက်အသုံးပြုခဲ့သော PRA Tools များနှင့်တစ်ခုချင်းစီအတွက်သုံးသပ်ချက်များ

၇။ ကော်မတီဝင်များရွေးချယ်ခြင်းနှင့်ကျေးရွာဖွံ့ဖြိုးရေးအစီအစဉ်ဆောင်ရွက်မှုမှတ်တမ်းခါတ်ပုံများ

၈။ ကျေးရွာအချက်အလက် (ပုံစံ -၁)

၉။ စီမံကိန်းစက်ဝန်းအချိန်ဇယား (ပုံစံ - ၂)

၁၀။ ကျေးရွာဖွံ့ဖြိုးရေးဦးစားပေးအစီအစဉ် (ပုံစံ - ၃)

၁၁။ ကျေးရွာအုပ်စုစီမံကိန်းလုပ်ငန်းခွဲရွေးချယ်ခြင်း (ပုံစံ - ၄)

၁၂။ အစည်းအဝေးမှတ်တမ်းများ

၁၃။ ကဏ္ဍအလိုက်ဦးစားပေးဖွံ့ဖြိုးရေးလုပ်ငန်းစဉ်များ

စေတုတ္တရာမြို့နယ်ပြမြေပုံ



စေတုတ္တရာမြို့နယ်
မကွေးတိုင်း
၁ လက်မ = ၂ မိုင်စကေး

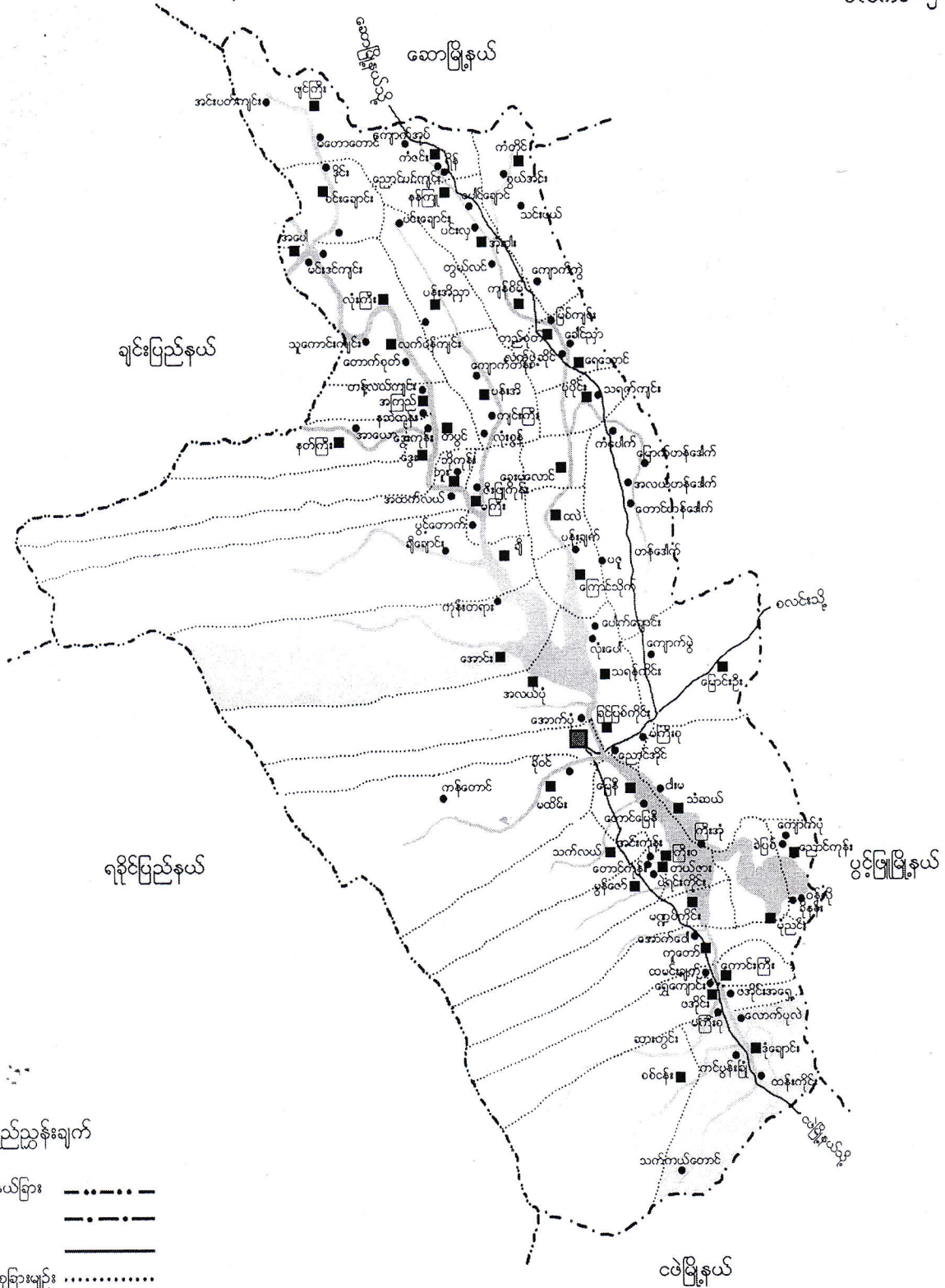

ရည်ညွှန်းချက်

- တိုင်း/ ပြည်နယ်ခြား: -
- မြို့နယ်ခြား: - - - - -
- ကားလမ်း: = = = = =
- ကျေးရွာအုပ်စုခြားချဉ်း:
- မြို့: [Square symbol]
- ကျေးရွာအုပ်စု: [Solid square symbol]
- ကျေးရွာ: [Solid circle symbol]
- မြစ်ချောင်း: [Wavy line symbol]

ဖအိုင်းကျေးရွာအုပ်စု အခြေပြမြေပုံ

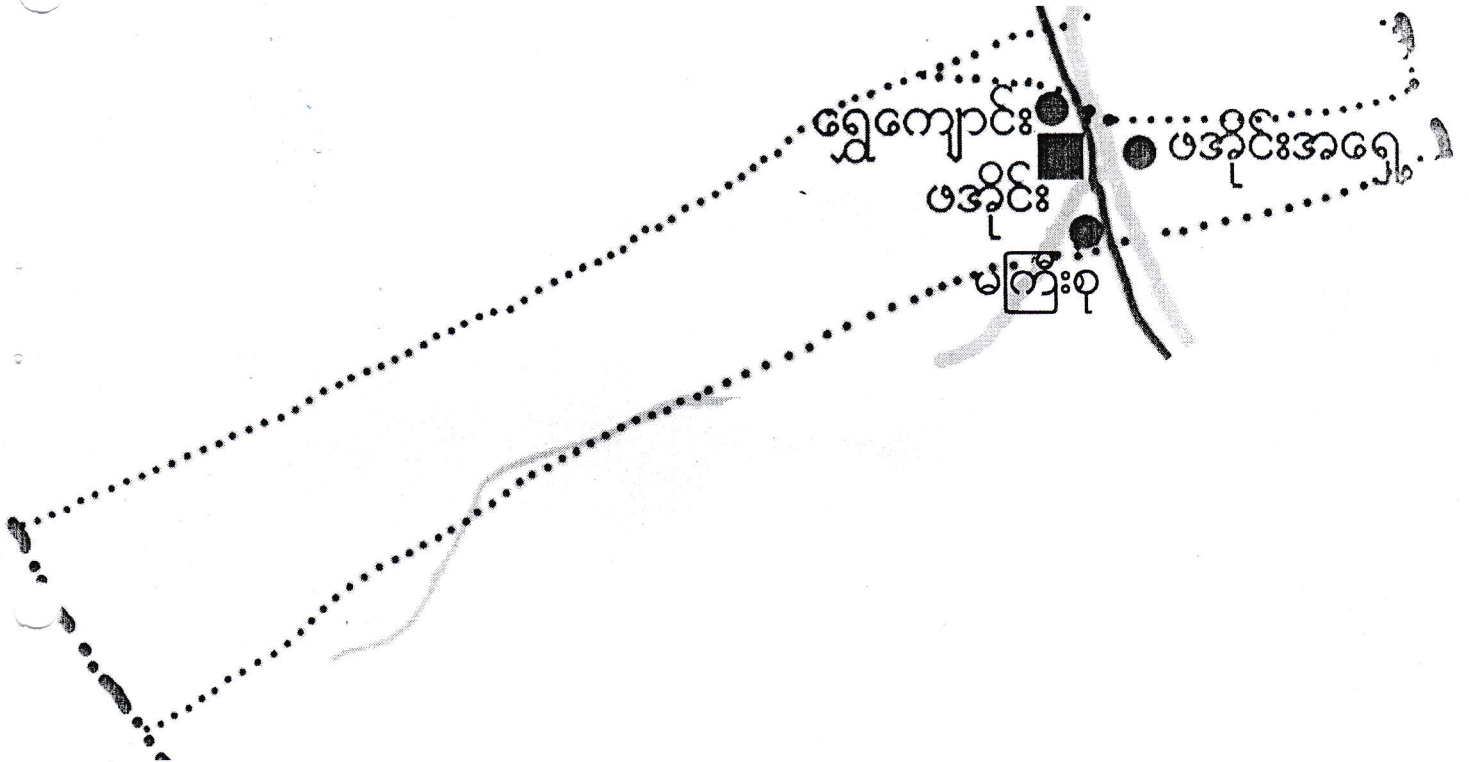

ကျေးရွာအုပ်စု



ကျေးရွာ



ကျေးရွာအုပ်စုခြားမျဉ်း



ချောင်း



ကားလမ်း





စေတုတ္ထ ရာမြို့နယ်၊ ဖအိုင်းကျေးရွာအုပ်စု
မကြီးစုကျေးရွာ အကွက်ချမြေပုံ

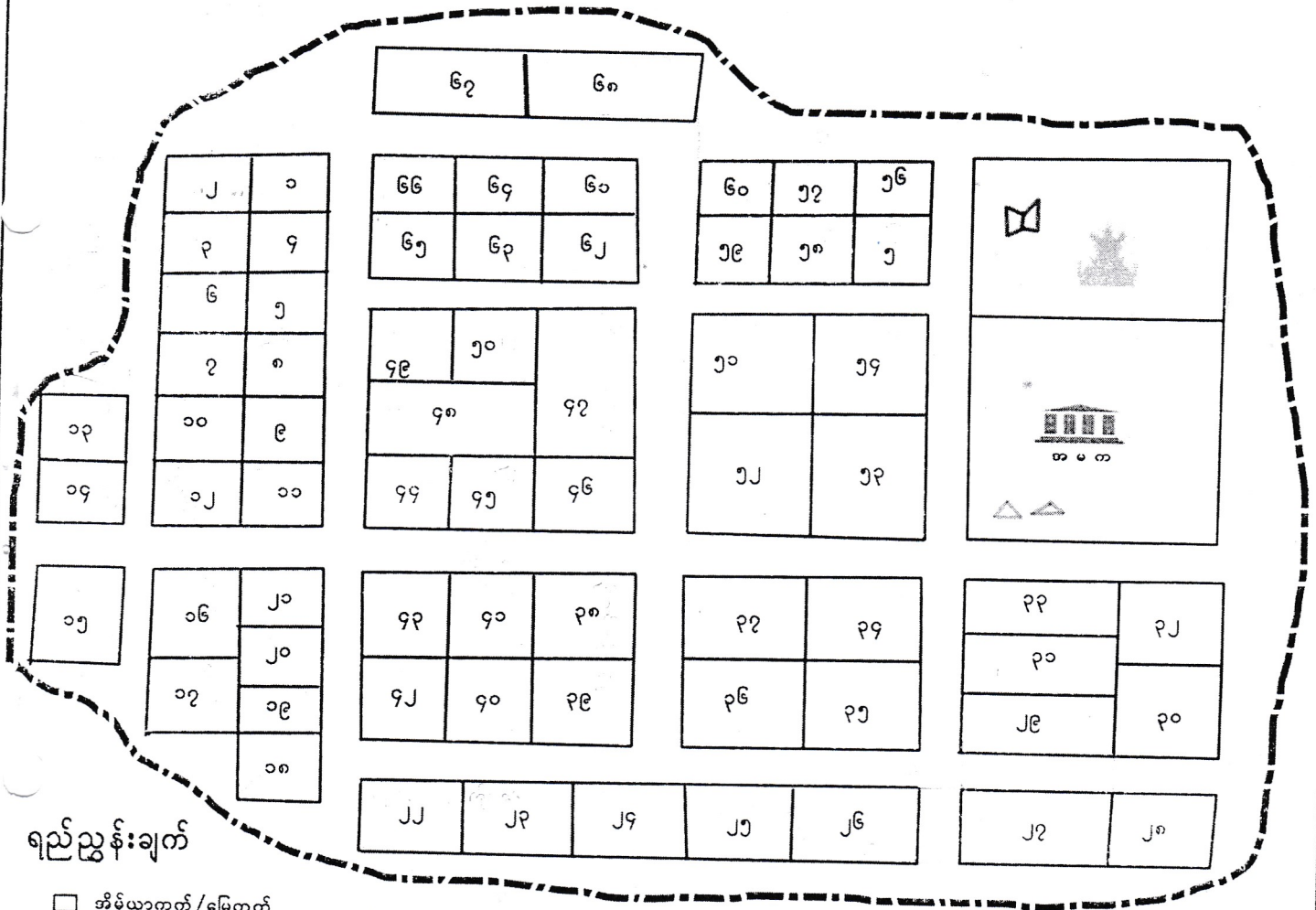

ရည်ညွှန်းချက်

- အိမ်ယာကွက်/မြေကွက်
- ဘုန်းတော်ကြီးကျောင်း
- ဇရပ်
- စာသင်ကျောင်း
- ပညာရေးဝန်ထမ်းအိမ်
- ကျေးရွာနယ်နိမိတ်
- စာကြည့်တိုက်

ကျေးရွာအမည်	အိမ်မြေ	အိမ်ထောင်စု	လူဦးရေ			စာသင်ကျောင်း အဆောက်အဦ စာရင်း	ဘုန်းတော်ကြီး ကျောင်းအဆောက် အဦးစာရင်း	ပညာရေး အဆောက်အဦ စာရင်း	ဘာသာရေး အဆောက်အဦ စာရင်း	ကျန်းမာရေး အဆောက်အဦ စာရင်း	မှတ်ချက်
			ကျား	မ	ပေါင်း						
မကြီးစု	၆၇	၆၇	၁၂၇	၁၄၆	၂၇၃	၀	၀	၀	၂		

လူထုပဟိုပြုစီမံကိန်းမှ လူထုပူးပေါင်းပါဝင်သောနည်းဖြင့် ဒုတိယနှစ်စီမံကိန်း မိတ်ဆက်အစည်းအဝေး

(၂၀၁၆) ခုနှစ်

ကျေးရွာအုပ်စုအမည် - **မေဒိုင်**

ကျေးရွာအမည် - **မင်းစု**

ရက်စွဲ **၁၁.၁၁.၂၀၁၆**

၁။ ကျေးရွာသမိုင်းကြောင်း

မင်းစုကျေးရွာသည် စေတနာ့စုံဖြင့် ဖွဲ့စည်းထားသည့် သေချာခိုင်ခံ့သော အဖွဲ့အစည်းတို့ပါသည်။ အဖွဲ့ဝင်များ
အသေအကျပ်အစားအရာ အမျိုးမျိုးကို ကျင့်ကြံခဲ့ခြင်း ချုပ်ချယ်မှုပေးခဲ့ပြီး မင်းစု၊ အဖွဲ့ဝင်တို့
ကင်းမွန်း ချုံကု၊ မင်းစုကန်တွင် ကျီးချောင်းနှင့် တောက်ကမ်းတွင် မေဒိုင်၊ အဖွဲ့ဝင်တို့ကို
ကြွယ်ဝပါသည်။

နှစ်ပေါင်း ၅၅၀ နှစ်က ကတိုင် (မြန်) မင်းသား၊ မိုးပျိုး၊ မာစာ၊ ကျေးရွာကို တည်ခဲ့ကြောင်း
ကြားသိခဲ့ကြပါသည်။ နှစ်ပေါင်း ၄၀၀ ခန့်က ဦးဖိုးစည်၊ ဦးဖိုးအောင်၊ ဦးဖိုးအောင်၊ ဦးဖိုးအောင်၊
ဒေါ်ဖွေး၊ ဒေါ်အေး၊ ဦးဖိုးကျွန်း၊ ဦးဖိုးကျွန်း၊ ဒေါ်အောင်၊ ဦးဖိုးကျွန်း၊
သည် ၂၀၀၀ ခန့်က ချစ်မြေ၊ သက်ရှိ၊ ကျေးရွာမှ လူရွာမင် မင်းစု အဖွဲ့ဝင်တို့ တည်ခဲ့ကြ
ကြောင်း ကြားသိခဲ့ကြပါသည်။ မင်းစု ချစ်မြေ၊ သက်ရှိ၊ ကျေးရွာ မင်းစု အဖွဲ့ဝင်တို့ တည်ခဲ့ကြ
ပါသည်။

ယခင်က ချစ်မြေ၊ သက်ရှိ၊ ကျေးရွာ မင်းစု အဖွဲ့ဝင်တို့ တည်ခဲ့ကြပါသည်။ မင်းစု အဖွဲ့ဝင်တို့
ကျီးကျွန်း၊ ကျွန်း၊ မြေ၊ သက်ရှိ၊ ကျေးရွာ မင်းစု အဖွဲ့ဝင်တို့ တည်ခဲ့ကြပါသည်။ မင်းစု အဖွဲ့ဝင်တို့
မင်းစု အဖွဲ့ဝင်တို့ တည်ခဲ့ကြပါသည်။ မင်းစု အဖွဲ့ဝင်တို့ တည်ခဲ့ကြပါသည်။ မင်းစု အဖွဲ့ဝင်တို့
တည်ခဲ့ကြပါသည်။ မင်းစု အဖွဲ့ဝင်တို့ တည်ခဲ့ကြပါသည်။ မင်းစု အဖွဲ့ဝင်တို့ တည်ခဲ့ကြပါသည်။

၂၀၀၂ ခုနှစ်တွင် မင်းစုကျေးရွာကို မင်းစုအဖွဲ့ဝင်တို့ တည်ခဲ့ကြပါသည်။ မင်းစု အဖွဲ့ဝင်တို့
သည် မင်းစု အဖွဲ့ဝင်တို့ တည်ခဲ့ကြပါသည်။ မင်းစု အဖွဲ့ဝင်တို့ တည်ခဲ့ကြပါသည်။ မင်းစု အဖွဲ့ဝင်တို့
တည်ခဲ့ကြပါသည်။ မင်းစု အဖွဲ့ဝင်တို့ တည်ခဲ့ကြပါသည်။ မင်းစု အဖွဲ့ဝင်တို့ တည်ခဲ့ကြပါသည်။

သက်ရှိ၊ ကျွန်း၊ မြေ၊ သက်ရှိ၊ ကျေးရွာ မင်းစု အဖွဲ့ဝင်တို့ တည်ခဲ့ကြပါသည်။ မင်းစု အဖွဲ့ဝင်တို့
တည်ခဲ့ကြပါသည်။ မင်းစု အဖွဲ့ဝင်တို့ တည်ခဲ့ကြပါသည်။ မင်းစု အဖွဲ့ဝင်တို့ တည်ခဲ့ကြပါသည်။

လက်ရှိ အဖွဲ့ဝင်တို့ ကျေးရွာ မင်းစု အဖွဲ့ဝင်တို့ တည်ခဲ့ကြပါသည်။ မင်းစု အဖွဲ့ဝင်တို့
တည်ခဲ့ကြပါသည်။ မင်းစု အဖွဲ့ဝင်တို့ တည်ခဲ့ကြပါသည်။ မင်းစု အဖွဲ့ဝင်တို့ တည်ခဲ့ကြပါသည်။
ကျေးရွာ မင်းစု အဖွဲ့ဝင်တို့ တည်ခဲ့ကြပါသည်။ မင်းစု အဖွဲ့ဝင်တို့ တည်ခဲ့ကြပါသည်။ မင်းစု အဖွဲ့ဝင်တို့
တည်ခဲ့ကြပါသည်။ မင်းစု အဖွဲ့ဝင်တို့ တည်ခဲ့ကြပါသည်။ မင်းစု အဖွဲ့ဝင်တို့ တည်ခဲ့ကြပါသည်။

မှတ်တမ်းတင်သူ
အမည် - **ဦးသန်းတင်**

၁ - ၂
၂ - ၃

လူထုပူးပေါင်းပါဝင်သောလူမှုဆန်းစစ်ခြင်းနှင့်အကဲဖြတ်ခြင်းလုပ်ငန်းစဉ်(PSA/PRA)အကျဉ်းချုပ်

စဉ်	အကြောင်းအရာ	ရက်စွဲ	ဦးတည်အုပ်စု	တက်ရောက်သူ			အဓိကဆွေးနွေးချက်များ
				ကျား	မ	ပေါင်း	
၁	လူမှုစီးပွားအဆင့်သတ်မှတ်ခြင်း (Wealth Ranking)	၅၀၀၂.၀၂.၀၀	ချမ်းသာ၊ အလယ်အလတ်၊ နွမ်းပါးအုပ်စု	၁၆	၃၆	၅၂	ကျေးရွာလူမှုစီးပွားအုပ်စုများ၊ ခွဲခြားသတ်မှတ်နိုင်ရေးအတွက်အခြေခံစံနှုန်းများသတ်မှတ်ခြင်းကျေးရွာသားများနှင့်အများသဘောတူခွဲခြားသတ်
၂	ရာသီခွင်ပြပြကွဲဒီဇိုင်း (Seasonal Calender)	၅၀၀၂.၀၂.၀၀	ကော်မတီဝင်၊ အမျိုးသမီး၊ အမျိုးသားများ	၁၆	၃၆	၅၂	ရာသီဥတု၊စိုက်ပျိုးသီးနှံများ၊ လယ်ယာလုပ်ငန်းများ၊ ဝင်ငွေထွက်ငွေ၊မွေးမြူရေးလုပ်ငန်းများ၊
၃	ကျေးရွာလူနေမှုပြသယံဇာတမြေပုံ (social Map/Resource Map)	၅၀၀၂.၀၂.၀၀	ရပ်မိ၊ရပ်ဖ ကော်မတီဝင်များ	၁၇	၃၇	၅၄	အိမ်အမျိုးအစားများ၊အခြေခံအဆောက်အအုံများ၊လမ်းပန်းဆက်သွယ်ရေးအခြေအနေ၊ လယ်ယာမြေ၊မြစ်ချောင်း၊ ရေတွင်းရေကန်သစ်တောများ
၄	ပြဿနာသစ်ပင် (Problem Tree)	၅၀၀၂.၀၂.၀၀	အမျိုးသား၊ အမျိုးသမီးများ	၁၄	၃၇	၅၁	ဆွေးနွေးထားသောအခြေခံအဆောက်အအုံများနှင့်အသက်မွေးဝမ်းကြောင်းလုပ်ငန်းများ
၅	ကျေးရွာ၏ငါးနှစ်စာဦးစားပေး အစီအစဉ်(Pair Wise)	၅၀၀၂.၀၂.၀၀	အမျိုးသားအုပ်စု၊ အမျိုးသမီးအုပ်စု၊ လူငယ်အုပ်စု၊ ရပ်မိရပ်ဖအုပ်စု	၁၄	၃၇	၅၁	အကျိုးပြုဦးရေအကျိုးခံစားခွင့်နှင့်အဓိကလိုအပ်ချက်များပေမူတည်ပြီးဆုံးဖြတ်သည်။
၆	အဖွဲ့အစည်းချိတ်ဆက်ပုံ (Venn Diagram)	၅၀၀၂.၀၂.၀၀	ရေးအဖွဲ့၊ အုပ်ချုပ်ရေးအဖွဲ့၊ ကျေးရွာစီထောက်အဖွဲ့	၁၇	၃၇	၅၄	ကျေးရွာတွင်ရှိအဖွဲ့အစည်းများနှင့်ဖွံ့ဖြိုးရေးလုပ်ငန်းအတွက်ချိတ်ဆက်ဆောင်ရွက်လုပ်ကိုင်မှု
၇	ပင့်ကူအိမ်ကွန်ယက် (Spider Web)	၅၀၀၂.၀၂.၀၀	အမျိုးသား၊ အမျိုးသမီးများ	၁၇	၃၈	၅၅	အမျိုးသား၊ အမျိုးသမီးများတန်းတူအခွင့်အရေးရရှိမှုနှင့်မရရှိသည့်အကြောင်းအရင်းများ

၈	အမျိုးသား၊ အမျိုးသမီးများ၏ တနေ့တာလုပ်ငန်းသုံးသ ပ်မှု(MeniWomen timeline)	၅၀၀.၀.၀၀	အမျိုးသား၊ အမျိုးသမီးများ	၁၆	၃၅	၅၁	အမျိုးသား၊ အမျိုးသမီးများ၏တနေ့တာအလုပ် ချိန်နှင့်အားလပ်ချိန်များသုံးသပ်ချ က်
၉	အိမ်မက်ပြမြေပုံ (Dream Map)	၅၀၀.၀.၀၀	ကျေးရွာစီထောက် အဖွဲ့ကျေးရွာလူထု	၁၄	၃၇	၅၁	နောင်တချိန်ကျေးရွာတွင် ဖြစ်စေလိုသောအနာဂတ်မြင်ကွင်းမ ှားထည့်သွင်းရေးဆွဲခြင်း
၁၀	ကျေးရွာသမိုင်းကြောင်း (village Histoy)	၅၀၀.၀.၀၀	ကျေးရွာစီထောက် အဖွဲ့ကျေးရွာလူထု	၃	၃	၆	ကျေးရွာဖြစ်ပေါ်လာပုံ သမိုင်းကြောင်း



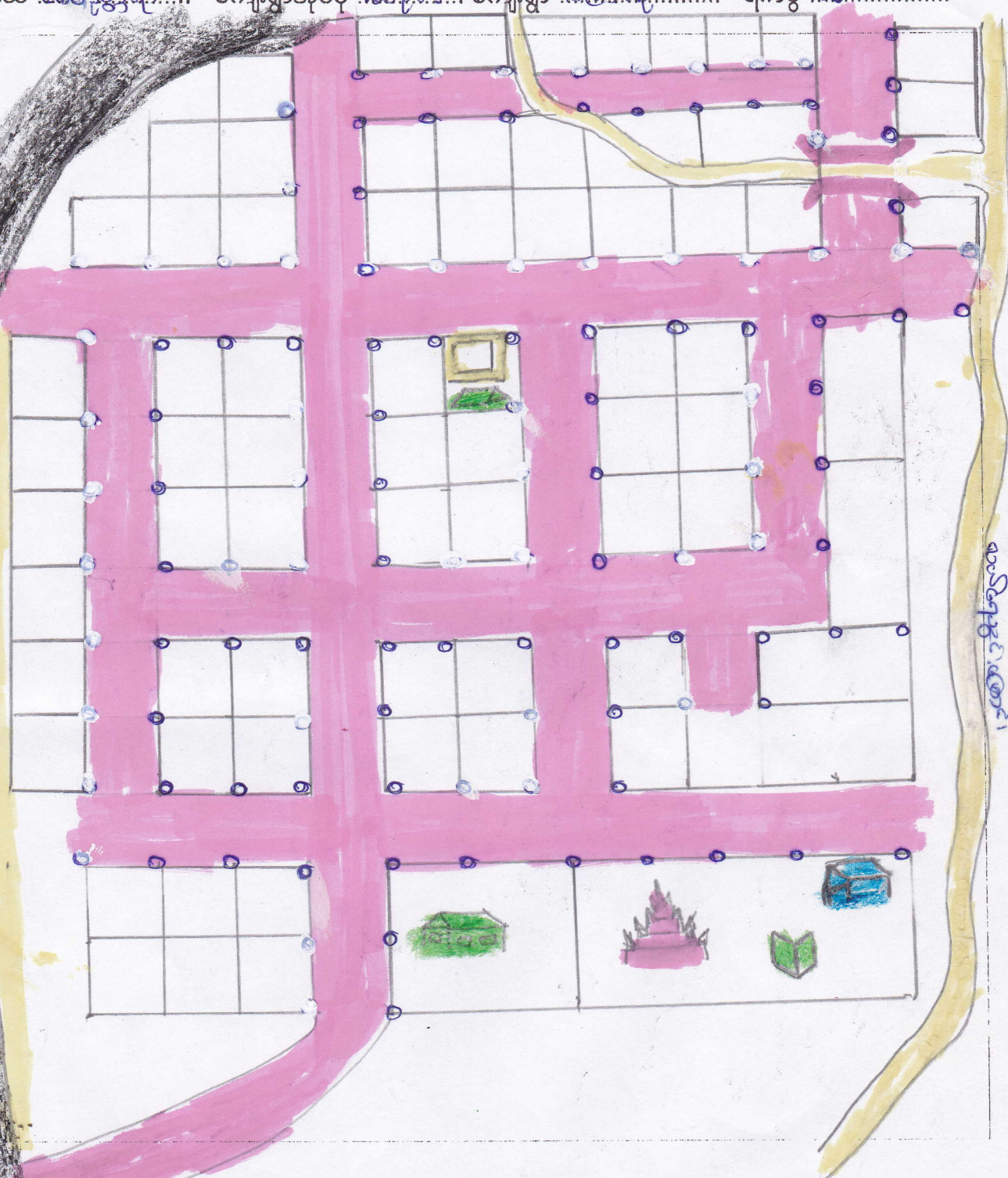

ကျေးရွာ၏ အနာဂတ် ပုံရိပ် အိပ်မက်ပြ မြေပုံ ရေးဆွဲခြင်း

မြို့နယ် ... ကျေးရွာအုပ်စု ... အနိဋ္ဌိ ... ကျေးရွာ ... ရက်စွဲ ...

မြို့နယ် ... ကျေးရွာအုပ်စု ... အနိဋ္ဌိ ... ကျေးရွာ ... ရက်စွဲ ...



ပိတ်ဆွေးနွေးသူ -
ကျား - ၁၄
မ - ၂၂

	အောက်ကျေးရွာ	မှတ်တမ်းတင်သူ
	ကျေးရွာ	ရွာတွင်ပစ်ခတ်ခြင်း
	ကျေးရွာအုပ်စု	စီးပွားရေး
	ကျောင်း	ရွာတွင်ပစ်ခတ်ခြင်း
	တံတား	

မကျေးကျွန်ုပ်တို့ဒေသကြီး၊ မေတေတေကုတ်ကြီး၊ မေတေတေကုတ်ကြီး၊ မေတေတေကုတ်ကြီး၊ မေတေတေကုတ်ကြီး

အောက်ဖော်ပြပါအတိုင်း အကျိုးအမြတ် ဖြစ်ပေါ်စေရန် အားထုတ်ဆောင်ရွက်ခြင်းဖြစ်သည်။

- ရက်စွဲ - ၁၂. ၁. ၂၀၁၆
- အစောင့်အရှောက်ဆောင်ရွက်ခြင်း - ၁၂:၀၀ နာရီ
- ဆောင်ရွက်ရေးဆွဲခြင်း - ၇:၀၀ နာရီ
- ဆွဲရေးဆွဲရေးကြီးခြင်း - ၇:၀၀ နာရီ
- အကျိုးအမြတ် - ၁၀၀၀ နာရီ
- အကျိုးအမြတ် - ၁၀၀၀ နာရီ

မကျေးကျွန်ုပ်တို့ဒေသကြီး အကျိုးအမြတ် ဖြစ်ပေါ်စေရန် အားထုတ်ဆောင်ရွက်ခြင်းဖြစ်သည်။ အကျိုးအမြတ် ဖြစ်ပေါ်စေရန် အားထုတ်ဆောင်ရွက်ခြင်းဖြစ်သည်။ အကျိုးအမြတ် ဖြစ်ပေါ်စေရန် အားထုတ်ဆောင်ရွက်ခြင်းဖြစ်သည်။

ကျေးကျွန်ုပ်တို့ဒေသကြီး အကျိုးအမြတ် ဖြစ်ပေါ်စေရန် အားထုတ်ဆောင်ရွက်ခြင်းဖြစ်သည်။ အကျိုးအမြတ် ဖြစ်ပေါ်စေရန် အားထုတ်ဆောင်ရွက်ခြင်းဖြစ်သည်။ အကျိုးအမြတ် ဖြစ်ပေါ်စေရန် အားထုတ်ဆောင်ရွက်ခြင်းဖြစ်သည်။ အကျိုးအမြတ် ဖြစ်ပေါ်စေရန် အားထုတ်ဆောင်ရွက်ခြင်းဖြစ်သည်။

ဒီအကျိုးအမြတ်အတွက် - ဒီအကျိုးအမြတ်အတွက် - ဒီအကျိုးအမြတ်အတွက် - ဒီအကျိုးအမြတ်အတွက် - ဒီအကျိုးအမြတ်အတွက်

ကျေးရွာ၏ သဘာဝသယံဇာတ အရင်းအမြစ်နှင့် လူမှုရေးပြုပြင်ပုံ ရေးဆွဲခြင်း

မြို့နယ် အကျဉ်းချုပ်..... ကျေးရွာအုပ်စု ..အနီး..... ကျေးရွာ ..အကြီးစု..... ရက်စွဲ ၂၀၂၁.၁၁.၂၅



- | | | | |
|------------------|-------------------|--------------|-----------------|
| ပိတ်ဆွေးနွေးသူ - | အိမ်စိုက်ခင်း | စာပေအိမ် | မှတ်တမ်းတင်သူ |
| ကျား - ၁၇ | အုပ်ကြီးကျောင်း | မြို့နယ်အိမ် | အထွေထွေ |
| မ - ၃၇ | အ.မ.က အဆင်ကျောင်း | ရွာတွင်းလမ်း | လက်ကိုင်ရေတွင်း |
| | ရေအိမ်အိမ် | စုစုပေါင်း | အိမ်စိုက် |
| | အမျိုးသမီးအိမ် | ကျေးရွာ | တံတား အထွေ |
| | | ကျောင်း | |

အမျိုးသမီး အမျိုးသား တစ်နေ့တာ လုပ်ဆောင်ချက်

ကျေးဇူးတင်အနာဂတ်ရူပါရုံမြင်ကွင်းဖော်ထုတ်ခြင်း

(၅)နှစ်တာမြင်ကွင်းပုံ

ရက်စွဲ ၁၁.၁.၂၀၁၆

အချိန်	အမျိုးသမီး တစ်နေ့တာ လုပ်ဆောင်ချက်
၁:၀၀	အိပ်ချိန်
၂:၀၀	"
၃:၀၀	"
၄:၀၀	အိပ်သာထဲ ၊ ထမင်းချက်
၅:၀၀	ထမင်းစား ၊ လယ်ယာသွား
၆:၀၀	"
၇:၀၀	"
၈:၀၀	"
၉:၀၀	"
၁၀:၀၀	"
၁၁:၀၀	အိမ်ပြန် ၊ များချိန် ၊ ထမင်းချက်
၁၂:၀၀	ထမင်းစား ၊ များချိန်
၁၃:၀၀	အနားယူ
၁၄:၀၀	အလုပ်သွား
၁၅:၀၀	"
၁၆:၀၀	"
၁၇:၀၀	အိမ်ပြန် ၊ ထမင်းချက်
၁၈:၀၀	များချိန် ၊
၁၉:၀၀	ထမင်းစား
၂၀:၀၀	တီဗွီကြည့်
၂၁:၀၀	ကလေးစာသင်
၂၂:၀၀	အလုပ်ရှိခိုက်
၂၃:၀၀	အိပ်ချိန်
၂၄:၀၀	"

အချိန်	အမျိုးသား တစ်နေ့တာ လုပ်ဆောင်ချက်
၁:၀၀	အိပ်ချိန်
၂:၀၀	"
၃:၀၀	"
၄:၀၀	အိမ်သာထဲ ၊ ရွာကြွေး
၅:၀၀	ထမင်းစား ၊ အလုပ်သွား
၆:၀၀	အလုပ်သွား
၇:၀၀	"
၈:၀၀	"
၉:၀၀	"
၁၀:၀၀	"
၁၁:၀၀	အိမ်ပြန် ၊ များချိန်
၁၂:၀၀	ထမင်းစား
၁၃:၀၀	အနားယူ
၁၄:၀၀	အလုပ်သွား
၁၅:၀၀	"
၁၆:၀၀	"
၁၇:၀၀	အိမ်ပြန်
၁၈:၀၀	များချိန်
၁၉:၀၀	ထမင်းစား
၂၀:၀၀	တီဗွီကြည့် ၊ သတင်းကြည့်
၂၁:၀၀	ရွာ ယဉ်
၂၂:၀၀	အလုပ်ရှိခိုက်
၂၃:၀၀	အိပ်ရာထိုင်
၂၄:၀၀	အိပ်ရာထိုင်

မှတ်တမ်းတင်သူ

ဦးကျော်စွာ

မကျေးတို့ဝမ်းသာအောင် ခရီးစဉ်ပျော်ရွှင်စွာ အများဆုံးအဖွဲ့အစည်းများ၊ အဖွဲ့အစည်းများ၊ မြို့ပေါ်ရွာ၊ မြို့အောက်ရွာ စတဲ့အဖွဲ့အစည်းများက တက်ရောက်ပါ။ အဖွဲ့အစည်းများ၊ မြို့ပေါ်ရွာ၊ မြို့အောက်ရွာ စတဲ့အဖွဲ့အစည်းများက တက်ရောက်ပါ။

ဖုန်းနံပါတ် - ၀၁ - ၁ - ၂၀၁၆

အစည်းအဝေးအခန်းကြို - ၅ : ၀၀ နာရီ

စတင်ဆွေးနွေးချိန် - ၂ : ၃၀ နာရီ

ဆွေးနွေးကြိုချိန် - ၃ : ၀၀ နာရီ

အစည်းကြို - ၃၀ မိနစ်

နေ့စဉ် - အချိန်ကြီးကျောင်း

မကျေးတို့ဝမ်းသာအောင် ခရီးစဉ်ပျော်ရွှင်စွာ အများဆုံးအဖွဲ့အစည်းများ၊ အဖွဲ့အစည်းများ၊ မြို့ပေါ်ရွာ၊ မြို့အောက်ရွာ စတဲ့အဖွဲ့အစည်းများက တက်ရောက်ပါ။ အဖွဲ့အစည်းများ၊ မြို့ပေါ်ရွာ၊ မြို့အောက်ရွာ စတဲ့အဖွဲ့အစည်းများက တက်ရောက်ပါ။

အဖွဲ့အစည်းများ၊ မြို့ပေါ်ရွာ၊ မြို့အောက်ရွာ စတဲ့အဖွဲ့အစည်းများက တက်ရောက်ပါ။ အဖွဲ့အစည်းများ၊ မြို့ပေါ်ရွာ၊ မြို့အောက်ရွာ စတဲ့အဖွဲ့အစည်းများက တက်ရောက်ပါ။

အဖွဲ့အစည်းများ၊ မြို့ပေါ်ရွာ၊ မြို့အောက်ရွာ စတဲ့အဖွဲ့အစည်းများက တက်ရောက်ပါ။ အဖွဲ့အစည်းများ၊ မြို့ပေါ်ရွာ၊ မြို့အောက်ရွာ စတဲ့အဖွဲ့အစည်းများက တက်ရောက်ပါ။

အဖွဲ့အစည်းများ၊ မြို့ပေါ်ရွာ၊ မြို့အောက်ရွာ စတဲ့အဖွဲ့အစည်းများက တက်ရောက်ပါ။ အဖွဲ့အစည်းများ၊ မြို့ပေါ်ရွာ၊ မြို့အောက်ရွာ စတဲ့အဖွဲ့အစည်းများက တက်ရောက်ပါ။

မြို့မအဖွဲ့အစည်းများ - ဒေါ်နွဲ့နွဲ့၊ ဒေါ်ခင်မာမာ၊ ဒေါ်အောင်နွဲ့

ဝိပဿနာအဖွဲ့အစည်းများ - ဦးကျော်ကျော်၊ ဒေါ်အောင်နွဲ့

ပင့်ကူအိမ် သုံးသပ်ခြင်း (Cobweb)

အမျိုးသမီး အဖွဲ့ / အမျိုးသား အဖွဲ့

ရက်စွဲ ၁၅.၁၁.၂၀၁၆

အလုပ်အကိုင်

အခွင့်အလမ်း

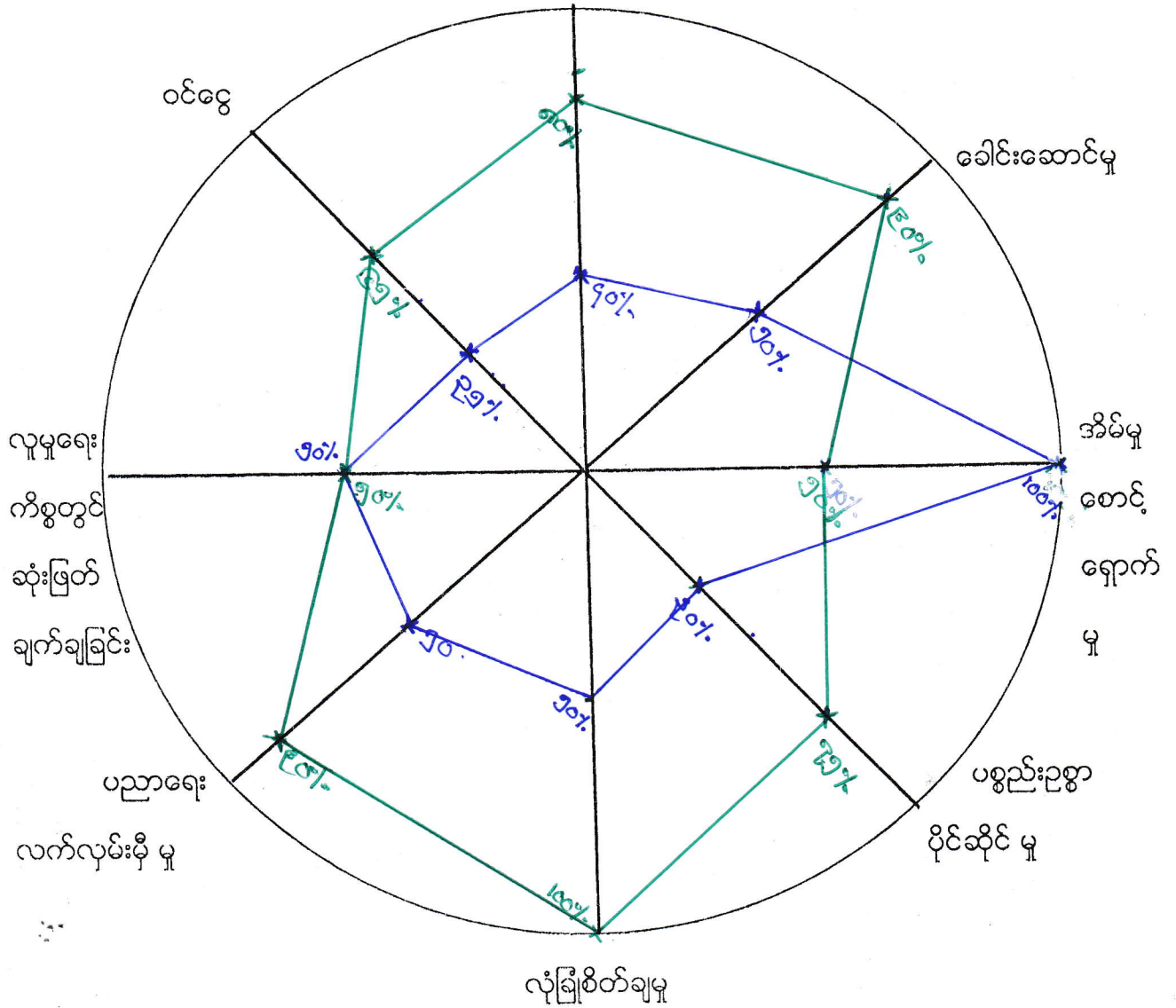

— မ
— ကျား

မေကျ်းတိုင်၊ ယေဘဏ္ဍီ၊ စေတုတ္ထရာဏီ၊ ဖြိုင်၊ ဒုတိယ၊ မတိ၊ စ ကျေးဇူး၏အမျိုးသား၊ အမျိုးသမီး၊ ကဏ္ဍအဓိအနေသုံးသပ်ချက်-

၇၈၈ - ၁၁ - ၁၂ - ၂၀၀၆

အမည်၊ အပေး၊ စရိတ် - ဇေယျာ ၅၂:၀၀ ပြာရီ

စတင်ဆွေးနွေးချိန် - ဇေယျာ ၂:၀၀ ပြာရီ

ဆွေးနွေးပြီးချိန် - ဇေယျာ ၂:၂၀ ပြာရီ

အချိန် - ၂၀ မိနစ်

နေရာ - ရွာဦး၊ ဘုန်းကောက်ကြီးကျောင်း

မတိ၊ စ ကျေးဇူး တွင် အမျိုးသား၊ အမျိုးသမီး၊ ကဏ္ဍများ အဓိအနေသုံးသပ်

ချက်များကို အပြန်အလှန် ခေါင်းဝတ်ပြောရ မှီ ဆွေးနွေးသုံးသပ်ကြပါသည်။

- ၁) အပျက်အစီးနှင့် အပျက်အစီး တွင် အမျိုးသား၊ အမျိုးသမီး၊ ကဏ္ဍအားဖြင့် ၃၀% ခန့် အာဇာနည် နေရခြင်းမှာ လယ်ယာ ရပ်ဝန်းများ တွင် အမျိုးသမီး၊ ရပ်ဝန်းသို့ လုပ်ငန်းတွင် အမျိုးသားများကလေး ကား၊ နား၊ ချက်ချင်း လုပ်ငန်းတွင် လုပ်ငန်းတွင် ဖြစ်ရခြင်းဖြစ်ပါသည်။
- ၂) ခေါင်းဆောင် ရှု နည်းတွင် အမျိုးသားများက အမျိုးသမီးများထက် ၃၀% ခန့် ပိုနေခြင်းသည် လုပ်ငန်း၊ အခြားအဖွဲ့အစည်းတွင် အမျိုးသားများကသာ ခေါင်းဆောင်ရမည် ဖြစ်ပေသော သို့ အခွင့်အလမ်း ရှေ့၊ လယ်ယာ အဖွဲ့အစည်း များသာ ဖြစ်ပေသောကြောင့် ဖြစ်ပါသည်။
- ၃) မိမိတို့ စောင့်ရှောက်မှု တွင် အမျိုးသမီး များက အမျိုးသား များထက် ၅၀% ခန့် ပိုနေခြင်းမှာ အာဇာနည် ဝေလွှဲချ်၊ တစ်ဖက်က အာဇာနည် အားဖြင့် အမျိုးသား များက သိသာစွာ ဝေလွှဲနေခြင်း ပွားများ တွင် ခေါင်းဆောင် ရခြင်း၊ အားနည်း သူ အမျိုးသမီး များက သာသာ ကလေး သော ခေါင်းဆောင် တစ်ဖက်က မိမိ လုပ်ငန်းသည် ကျ လုပ်ရခြင်း၊ တပည့်အဖွဲ့ ကောင်းစွာ ဖြစ်ကြပါသည်။
- ၄) မန္တလေး ဥက္ကဋ္ဌ ဝန်ထိုင် ရှု တွင် အမျိုးသား များက အမျိုးသမီး များထက် သာသာ တွင် လူမှုရေး အရင်းအမြစ် များကို ပိုမိုသုံးစွဲ လုပ်ငန်း ရခြင်းကြောင့် ၅၅% ခန့် ပိုမို ဝန်ထိုင် ရခြင်း ဖြစ်ပါသည်။
- ၅) လုံခြုံ စိတ်ချ ရှု အဖွဲ့တွင် အမျိုးသား များက အမျိုးသမီး များထက် သာသာ ပေးသော အဓိအနေ များ နှင့် လောက ကို ရှေ့ဆောင် တော်သော အလေး အထူး အစွမ်း ပို ၅၀% ခန့် ခွာအား ပေးပါသည်။

၉။ ပညာရေးလက်လှမ်းမီမှုတွင် အချိုးအစားများက အချိုးအစားများထက် အလုပ်အကိုင်ရလွယ်ခြင်းကြောင့် ၂၀% ခန့် များ၍ ဖြစ်ပါသည်။

၁၀။ ရှေးရိုးစွဲ ဝင်ငွေတွင် အကျိုးအမြတ်များတွင် အချိုးအစားများ ထက် ဆူ နှောင့်များ အထီးသီးတူညီညွတ် လုပ်ကိုင်ခြင်းကြောင့် ဖြစ်ပါသည်။

၁၁။ ဝင်ငွေ နှောင့်တွင် အချိုးအစားများက အချိုးအစားများထက် နှုတ်ခွဲခြား ခွဲခြားခြင်းဖြင့် - ကျေးဇူးများတွင် အချိုးအစားလုပ်ငန်းအလုပ်များသာ ပိုမိုရခြင်း၊ တူညီလုပ်ငန်းများကို လုပ်ကိုင်ရေးအောင်လုပ် လုပ်ငန်းဖွဲ့စည်းမှုအား အစီအစဉ် အသေးစားအဖွဲ့အစည်းများကြောင့် ဖြစ်ပါသည်။

ပြီးဆုံးဆွေးနွေးသူ - ဦးဆောင်ပြော

ပါဝင်ဆွေးနွေးသူ - ဣန္ဒာဝေ၊ မ၊ ရှင်

ဥစ္စာနေအဆင့် ခွဲခြားမှု စံနမူနာပုံစံ

မြို့နယ် ရေတွက္ကရာ..... ကျေးရွာအုပ်စု ၂၈၅၇၉..... ကျေးရွာ ၈၆၆:၃..... ရက်စွဲ ၁၁.၁၁.၂၀၁၆

အကြောင်းအရာ	ချမ်းသာ	အလယ်အလတ်	နွမ်းပါး
နေအိမ်အခြေအနေ	အွယ်ရီး၊ ပျဉ်ခင်း၊ ပျဉ်က တောင်တင်းခိုင်း၊ ၈၀	ပျဉ်ခင်း၊ အသစ်အတင် တောင်တင်းခိုင်း၊ ၈၀	အုတ်စိုက်၊ ယွင်း၊ ၉၅
စက်ပစ္စည်းပိုင်ဆိုင်မှု	လယ်ယာသုံးစက်၊ ကား၊ ဆိုင်ကယ်၊ သုံးစီး	ဆိုင်ကယ်၊ ယွင်း	-
လယ်ယာမြေပိုင်ဆိုင်မှု	၁၅၇၈၀ ထက်အထက် ရှိသူ	၁၀၅၀၀ ထက်အောက် ရှိသူ	-
ကျွဲ၊ နွား ပိုင်ဆိုင်မှု	ကျွဲ၊ နွား ၂၇၀ ကောင်ထက် အထက် ရှိသူ	ကျွဲ၊ နွား ၂၇၀ ကောင်ထက် အောက် ရှိသူ	-
တနပ်ပျမ်းမျှဝင်ငွေ	သိန်း ၂၀၀ အထက်	သိန်း ၁၀၀ အထက်	သိန်း ၅၀ အထက်
စားနပ်ရိက္ခာဖူလုံမှု	၂၀၂၇ နှစ် ဖူလုံ	၂၀၂၈ နှစ် ဖူလုံ	၂၀၂၉ နှစ် ဖူလုံ
စုစုပေါင်းအိမ်ထောင်စု	၁၃ အိမ်	၂၀ အိမ်	၃၉ အိမ်

မကွေးတိုင်းဒေသကြီး၊ စေတတက္ကသိုလ်၊ ဝေဒနာဗိမာန်၊ မကွေးတိုင်းဒေသကြီး၊ မကွေးတိုင်းဒေသကြီး

ပုဂ္ဂိုလ်ရေး အကျိုးအမြတ်၊ အကျိုးအမြတ် အကျိုးအမြတ် အကျိုးအမြတ်

နေ့စွဲ - ၂၀၁၁.၁၀.၂၀

အစည်းအဝေးအကျဉ်းချုပ် - ၁၂:၀၀ နာရီ

စတင်ဆွေးနွေးချိန် - ၂:၀၀ နာရီ

ဆွေးနွေးပြီးချိန် - ၂:၃၀ နာရီ

အချိန် - ၃၀ မိနစ်

နေရာ - အစည်းအဝေးခန်းမ

မကွေးတိုင်းဒေသကြီး ပုဂ္ဂိုလ်ရေး အကျိုးအမြတ် အကျိုးအမြတ် အကျိုးအမြတ်

ချစ်သောအဖေ၊ အဖေ နေ့စဉ်အကျိုးအမြတ် အကျိုးအမြတ် အကျိုးအမြတ်

ပျော်ရွှင်စရာ အကျိုးအမြတ် အကျိုးအမြတ် အကျိုးအမြတ်
အကျိုးအမြတ် အကျိုးအမြတ် အကျိုးအမြတ်
အကျိုးအမြတ် အကျိုးအမြတ် အကျိုးအမြတ်
အကျိုးအမြတ် အကျိုးအမြတ် အကျိုးအမြတ်

အကျိုးအမြတ် အကျိုးအမြတ် အကျိုးအမြတ်
အကျိုးအမြတ် အကျိုးအမြတ် အကျိုးအမြတ်
အကျိုးအမြတ် အကျိုးအမြတ် အကျိုးအမြတ်

အကျိုးအမြတ် အကျိုးအမြတ် အကျိုးအမြတ်
အကျိုးအမြတ် အကျိုးအမြတ် အကျိုးအမြတ်

အကျိုးအမြတ် အကျိုးအမြတ် အကျိုးအမြတ်
အကျိုးအမြတ် အကျိုးအမြတ် အကျိုးအမြတ်

ပြဿနာ သစ်ပင် ရေးဆွဲခြင်း

ရက်စွဲ ၁.၁.၂၀၁၆

အကျိုးတရား

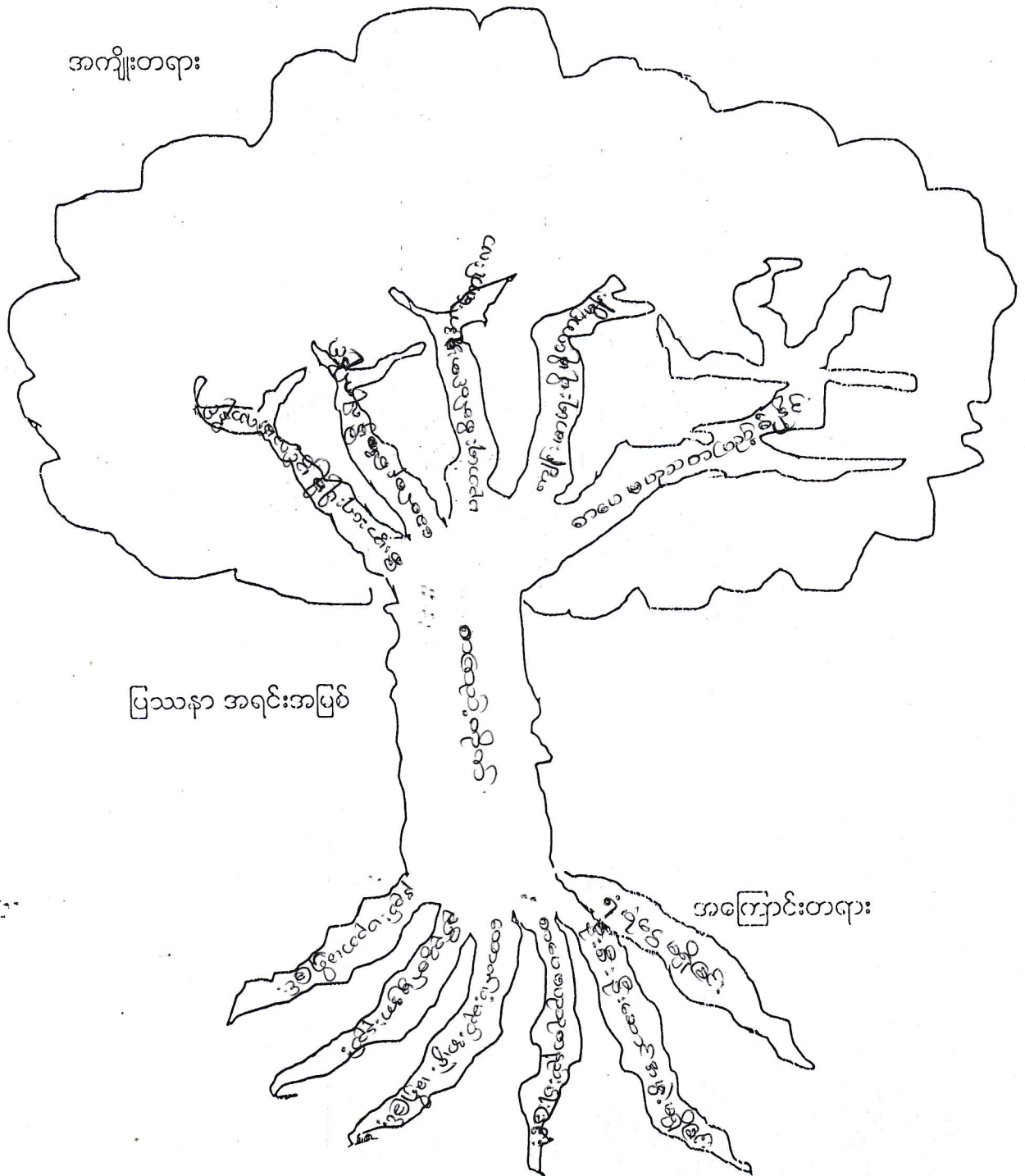

ပြဿနာ အရင်းအမြစ်

အကြောင်းတရား

မလေးစတိုင်းဒေသကြီး၊ စေတနာ့စွာဖြင့်၊ ဝန်ထမ်းအဖြစ်၊ မကြီးစုကျေးရွာ၏
ရွာတွင်းလမ်းထောင်းမြို့နယ်၊ ရေကန်အစားသုံးသယ်ချက်များ -

ရက်စွဲ - ၁၂.၁၁.၂၀၁၆

အစည်းအဝေးစတင်ချိန် - နေ့လယ် ၁၂:၀၀နာရီ

စတင်ဆွေးနွေးချိန် - နေ့လယ် ၂:၃၀နာရီ

အချိန် - ၃၀မိနစ်

နေရာ - ဘုန်းကြီးကျောင်း

မကြီးစုကျေးရွာ ရွာတွင်းလမ်းထောင်းသို့သယ်ချက်အဖွဲ့အစည်းအဖွဲ့ဝင်များ - ရဲဝံ့စွာအစည်း

ဦးစီးဦးဆောင်အဖွဲ့၊ မရှိခြင်း၊ စည်းလုံးညီညွတ်မှုမရှိခြင်း၊ မျှော်လင့်တော်ဆီဖြစ်သော်လည်း ဂျာနယ်

ခြင်း၊ အချိုးကျမ်းကျင့်မှုမရှိခြင်း၊ အဖွဲ့ဝင်အဖွဲ့ဝင်များပါခြင်း၊ တို့ဖြစ်ပါသည်။

ရွာတွင်းလမ်းထောင်းခြင်း၊ မြောင်း၊ မြစ်ပေါ်လာမည့် အကျိုးဆက်များ၊ ရွာ - အရေးပေါ်

သွားလာရမည်၊ လိုအပ်စွာလေ့လာခြင်း၊ သွင်းတင်စုတ် ကျပ်နှောအဖွဲ့ ခြင်း၊ ကျား၊ မာကျားတို့

ခြင်း၊ လွယ်ကူစွာ သွားလာခြင်း၊ ကျေးဇူးပြုပြီး ဖြစ်နိုင်ခြင်း၊ အရေးပေါ်အသက်ဆုံးရှုံး

ခြင်း၊ တို့ဖြစ်ပါသည်။

ဦးဆောင်ဆွေးနွေးသူ - ဦးသောင်းဗွေ

ပါဝင်ဆွေးနွေးသူ - ကျား ၂၇ ဦး၊ မ ၂၇ ဦး

ပြဿနာ သစ်ပင် ရေးဆွဲခြင်း

ရက်စွဲ ၇.၀၂.၂၀၁၆

အကျိုးတရား



ပြဿနာ အရင်းအမြစ်

အကြောင်းတရား

မကွေးတိုင်းဒေသကြီး၊ စေတုတ္ထရာမြို့နယ်၊ ဖအိုင်းအုပ်စု၊ မကြီးစုကျေးရွာ ညအချိန်
မီးအလင်း ရောင်မရှိခြင်း ပြဿနာ သုံးသပ်ချက်

နေ့စွဲ၊ - ၇-၁၂-၂၀၁၆

စတင်ဆွေးနွေးချိန် - ၂ : ၅၀ နာရီ

ပြီးဆုံးချိန် - ၃ : ၂၀ နာရီ

ကြာချိန် - ၃၀ မိနစ်

နေရာ - ရွာလယ်ဇရပ်

မကြီးစုကျေးရွာ ဦးစားပေး လုပ်ငန်းခွဲ အတွက် ပြဿနာသုံးသပ်ချက် အစည်း
အဝေးကို ကျေးရွာ၏ ရွာလယ်ဇရပ်တွင် ကျင်းပခဲ့ပါသည်။ ကျေးရွာတွင်း
ညအချိန်မီးအလင်းရောင်မရှိခြင်း အကြောင်းအရင်းမှာ ရံပုံ ငွေမရှိခြင်း ရံပုံငွေ စုဆောင်းရန်
ကျေးရွာနေ ရွာသူရွာသားများ စီးပွားရေး မပြေလည်ခြင်း ရွာသူ၊ ရွာသားအားလုံး
ပါဝင်လုပ်ဆောင် လာစေရန် ဦးဆောင် ဦးရွက် ပြုမည့်သူ မရှိခြင်း ရေရှည်
ကောင်းမွန်စေရန် ထိန်းသိန်းမှု နည်းပညာ အားနည်းခြင်း တို့ကြောင့် ဖြစ်ပါသည်။

ညအချိန်မီးအလင်းရောင် မရှိခြင်းကြောင့် ဖြစ်ပေါ်လာသော အကျိုးဆက်အခက်အခဲ
ပြဿနာများမှာညအချိန် ကလေးများစာကျက်ရာတွင် အလင်းရောင်နဲ့သောကြောင့်
ပညာရေးနိမ့်ကျခြင်း၊ညအချိန်သွားလာရာတွင်အန္တရာယ်ရှိခြင်း၊ဗဟုသုတနည်းပါးခြင်း၊ ဗဟု
သုတနည်းပါးခြင်း၊ ကျေးရွာဖွံ့ဖြိုးသာယာမှုမရှိခြင်း၊ ကျန်းမာရေးခက်ခဲလာခြင်း တို့
ဖြစ်ပါသည်။ လက်ရှိ ဖြစ်ပေါ် ကြုံတွေ့နေရသော အခက်အခဲ ပြဿနာ
များကိုလည်းဆွေးနွေးခဲ့ကြပါသည်။

ပါဝင်ဆွေးနွေးသူ

မှတ်တမ်းတင်သူ

ကျား (၂၁) ဦး၊ မ (၄၀) ဦး

ဒေါ်မြမြသွေး

ပြဿနာ ဖြေရှင်းမှု စက်ဝန်း

မြို့နယ်စေတနာ့အဖွဲ့..... ကျေးရွာအုပ်စု ဝေးကွင်း..... ကျေးရွာ ဝေးကွင်း..... ရက်စွဲ ..၁၂..၁၁..၂၀၁၆

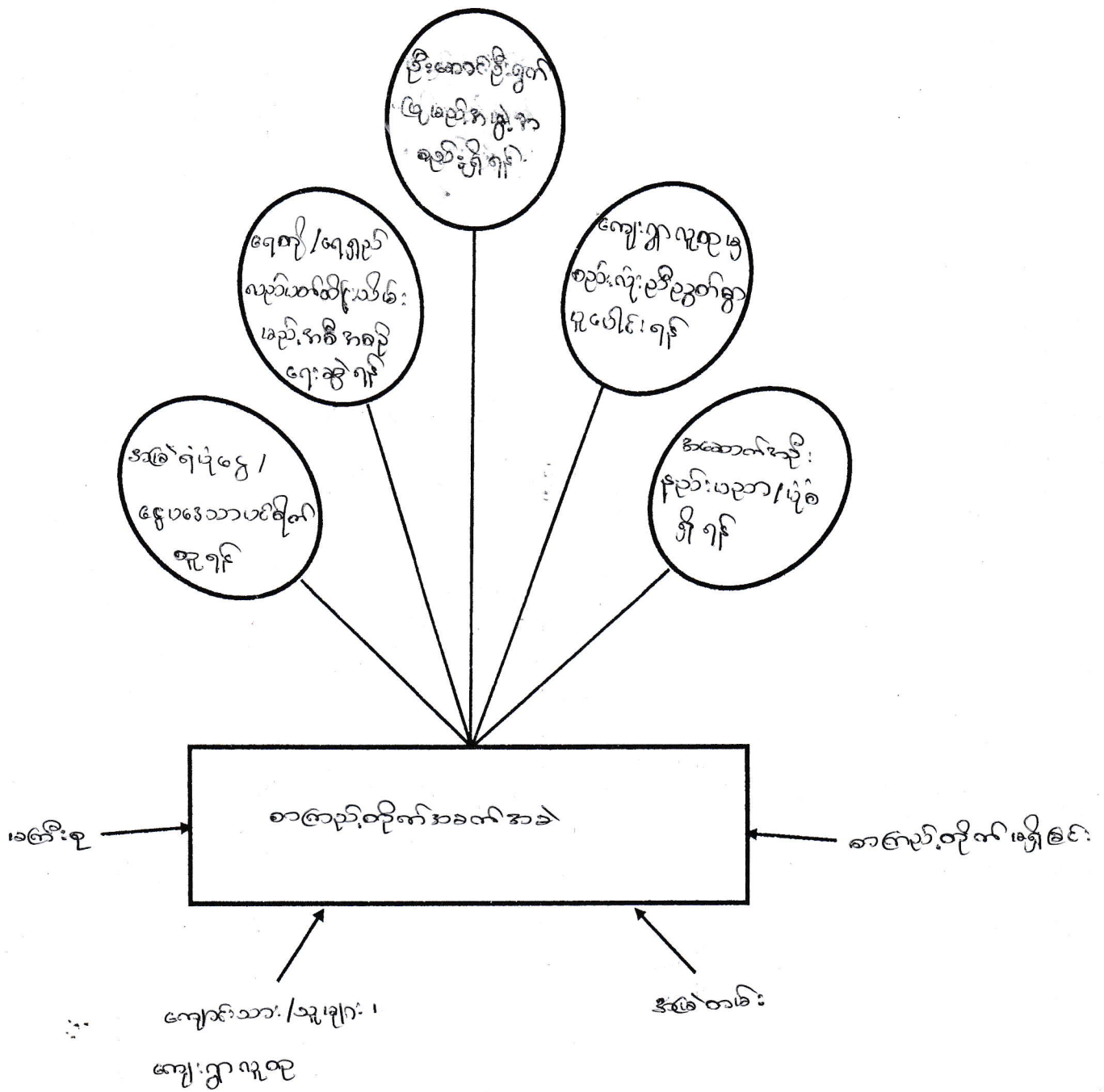

ပါဝင်ဆွေးနွေးသူ -
 ကျား - ၁၄
 မ - ၂၃

မှတ်တမ်းတင်သူ
 ဦးအေးလျှိုင်

မကွေးတိုင်းဒေသကြီး၊ စေတနာ့ကူကြီးပေးသည့် ကျေးဇူးတင်စာအတွက် အကျိုးစီးပွား
 ဤ၏ ဖြစ်ရခြင်းကြောင့် ဖွဲ့စည်းပေးသည့် သက်တမ်း -

ဧည့်သည် - ၁၂ - ၁ - ၂၀၁၆

ကဏ္ဍကင်းကင်းကင်း - ဧည့်သည် ၁၂:၀၀ နာရီ

စောင့်ရှောက်ရေးအဖွဲ့ - ၂:၃၀ နာရီ

အားပေးကြိုဆိုခြင်း - ၃:၅၅ နာရီ

အကျိုး - ၀၀:၃၀ နာရီ

အစုအဝေး - အစုအဝေးကြီး

မကွေးတိုင်းဒေသကြီး၊ စေတနာ့ကူကြီးပေးသည့် ကျေးဇူးတင်စာအတွက် တို့၏အားပေးမှု

ဖွဲ့စည်းပေးသည့် ကျေးဇူးတင်စာအတွက် အကျိုးစီးပွား အဖွဲ့အစည်း၊ အဖွဲ့အစည်း၊ အဖွဲ့အစည်း
 နှင့်အညီ အကျိုးစီးပွား အဖွဲ့အစည်း၊ အဖွဲ့အစည်း၊ အဖွဲ့အစည်း အဖွဲ့အစည်း၊ အဖွဲ့အစည်း၊ အဖွဲ့အစည်း
 ဖြစ်ပါသည်။

မကွေးတိုင်းဒေသကြီး၊ စေတနာ့ကူကြီးပေးသည့် ကျေးဇူးတင်စာအတွက် အကျိုးစီးပွား အဖွဲ့အစည်း

အဖွဲ့အစည်း၊ အဖွဲ့အစည်း၊ အဖွဲ့အစည်း အဖွဲ့အစည်း၊ အဖွဲ့အစည်း၊ အဖွဲ့အစည်း အဖွဲ့အစည်း၊ အဖွဲ့အစည်း၊ အဖွဲ့အစည်း
 နှင့်အညီ အကျိုးစီးပွား အဖွဲ့အစည်း၊ အဖွဲ့အစည်း၊ အဖွဲ့အစည်း အဖွဲ့အစည်း၊ အဖွဲ့အစည်း၊ အဖွဲ့အစည်း
 ဖြစ်ပါသည်။

စောင့်ရှောက်ရေးအဖွဲ့ - ဦးအောင်ကျော်၊ ဦးအောင်ကျော်၊ ဦးအောင်ကျော်

စောင့်ရှောက်ရေးအဖွဲ့ - ဦးအောင်ကျော် (၁၄)၊ ဦးအောင်ကျော် (၂၇)

နည်းအားဖြင့်
ကောင်းကောင်း
ကောင်းစွာ
ပုံစံအတိုင်း

အချက်အလက်
အကျိုးအမြတ်

အချက်အလက်
အကျိုးအမြတ်
အကျိုးအမြတ်
အကျိုးအမြတ်

အချက်အလက်
အကျိုးအမြတ်
အကျိုးအမြတ်

အချက်အလက်
အကျိုးအမြတ်
အကျိုးအမြတ်

အချက်အလက်အကျိုးအမြတ်

အချက်အလက်

အချက်အလက်

မကွေးတိုင်းဒေသကြီး၊ စေတုတ္ထရာမြို့နယ်၊ ဖအိုင်းအုပ်စု၊ မကြီးစုကျေးရွာ ညအချိန်
မီးအလင်း ရောင်မရှိခြင်း ပြဿနာ ဖြေရှင်းမှု စက်ဝန်းအား သုံးသပ်ချက်

နေ့စွဲ၊ - ၇-၁၂-၂၀၁၆

စတင်ဆွေးနွေးချိန် - ၂ : ၅၀ နာရီ

ပြီးဆုံးချိန် - ၃ : ၂၀ နာရီ

ကြာချိန် - ၃၀ မိနစ်

နေရာ - ရွာလယ်ဇရပ်

မကြီးစုကျေးရွာ ညအချိန်မီးအလင်းရောင်မရှိခြင်း ပြဿနာအား ဖြေရှင်း မှုစက်ဝန်း
သုံးသပ်ချက် အစည်းအဝေးကို ကျေးရွာ ရွာလယ်ဇရပ်တွင် ကျင်းပခဲ့ပါသည်။

ကျေးရွာတွင် ညအချိန်မီးအလင်းရောင် မရှိခြင်းကြောင့် ဖြစ်ပေါ်လာသော ပြဿနာ
အကျိုးဆက်ကို ကျေးရွာသူရွာသားအားလုံး တစ်နှစ်ပတ်လုံး ခံစားနေကြရပါသည်။
ပြဿနာအား ဖြေရှင်းမည့် နည်းလမ်းများမှာ လုံလောက်သောရံပုံငွေလိုအပ်ခြင်း
မီးကြိုးများသွယ်တန်းခြင်းနှင့် အင်ဂျင်ဒိုက်နမို တပ်ဆင်ရန် ပညာရှင်လိုအပ်ခြင်း မီးစက်ရုံ
တည် ဆောက်ခြင်း ဦးဆောင်အကောင်အထည်ဖော်မည့် အဖွဲ့ဖွဲ့စည်းခြင်း နည်းပညာ နှင့်
ကျွမ်းကျင်လုပ်သားရှာဖွေခြင်း လုပ်ဆောင်ပြီးစီးသွားပါက ရေရှည်တည်တံ့စေရန်
ပြုပြင်ထိန်းသိမ်းမည့် အစီအစဉ်များ ရေးဆွဲခြင်း၊ ပြုပြင်ထိန်းသိမ်းရေး အဖွဲ့များဖွဲ့စည်းခြင်း၊
ကျေးရွာ ရံပုံငွေရှာဖွေခြင်း စသည်တို့ဖြင့် ညအချိန်မီးအလင်းရောင်မရှိခြင်း ပြဿနာအား
ဖြေရှင်းရန် နည်းလမ်း အဆင့်ဆင့်ဖြင့် ဆွေးနွေးခဲ့ကြပါသည်။

ပါဝင်ဆွေးနွေးသူ

မှတ်တမ်းတင်သူ

ကျား (၂၁) ဦး၊ မ (၄၀) ဦး

ဒေါ်မြမြသွေး

ပုံနှိပ်ရေးနှင့် ပုံနှိပ်ရေးကိရိယာများ၏ အကျိုးအမြတ်

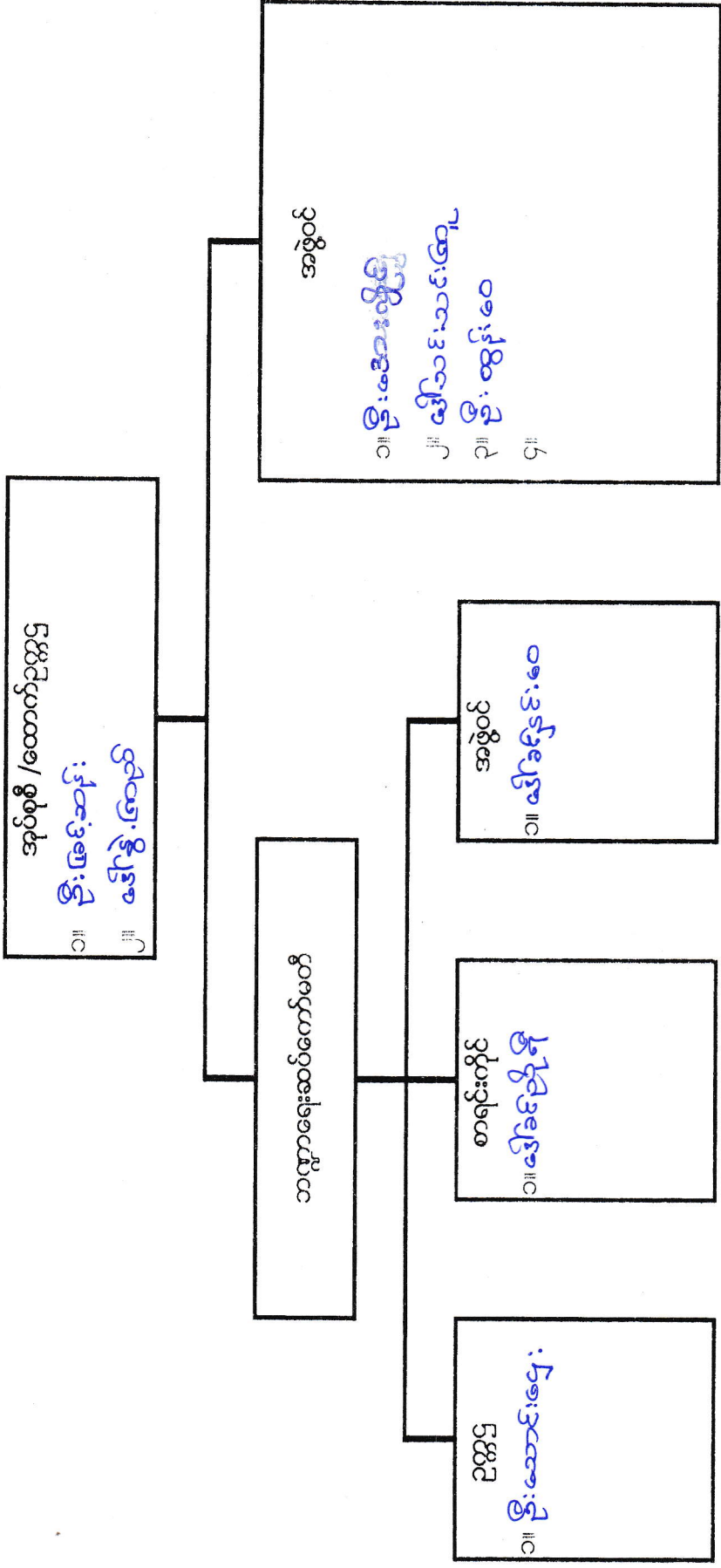

ကျေးရွာအုပ်စု ဖွံ့ဖြိုးရေး အထောက်အကူပြုကော်မတီ ဖွဲ့စည်းပုံ

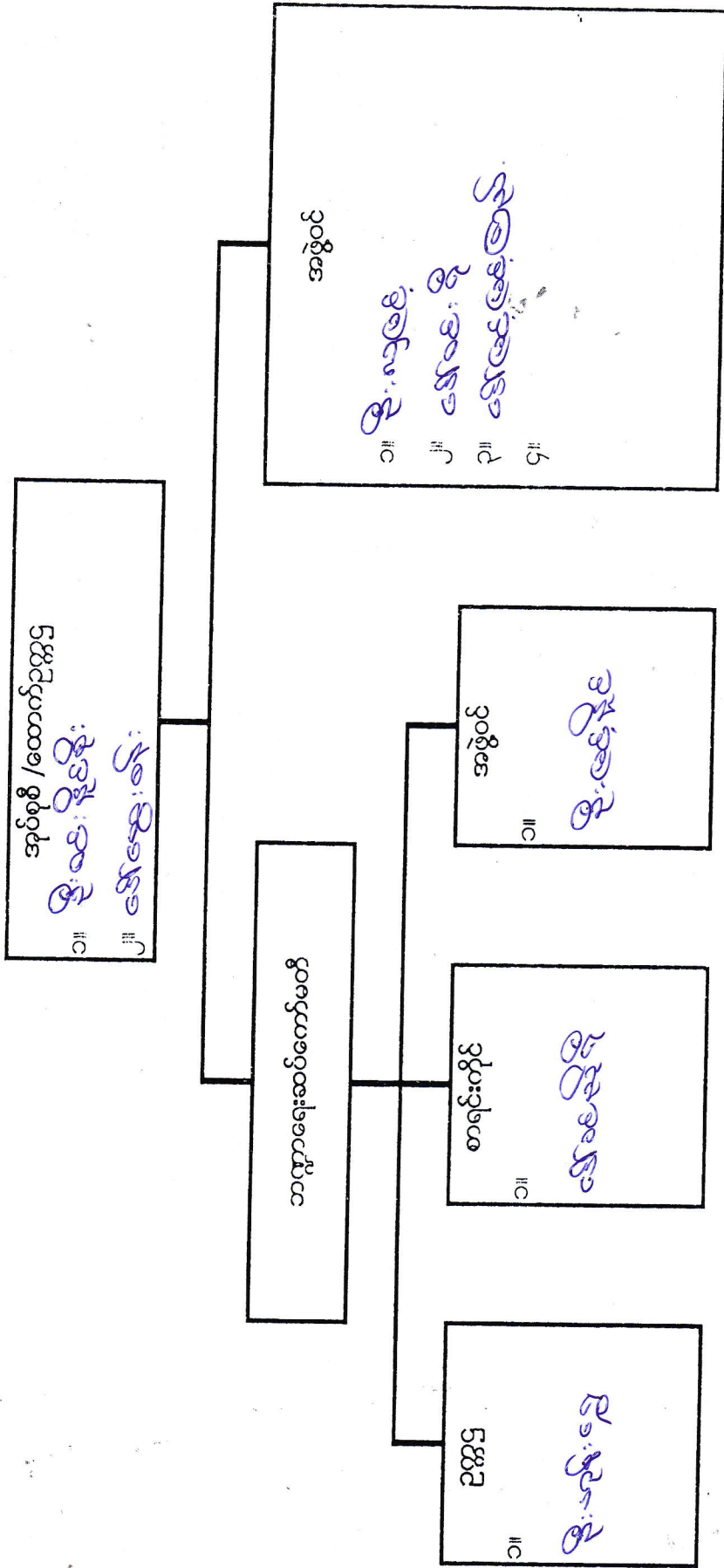

ကျေးရွာခွဲခြားရေးအထောက်အကူပြုကော်မတီ ဖွဲ့စည်းပုံ

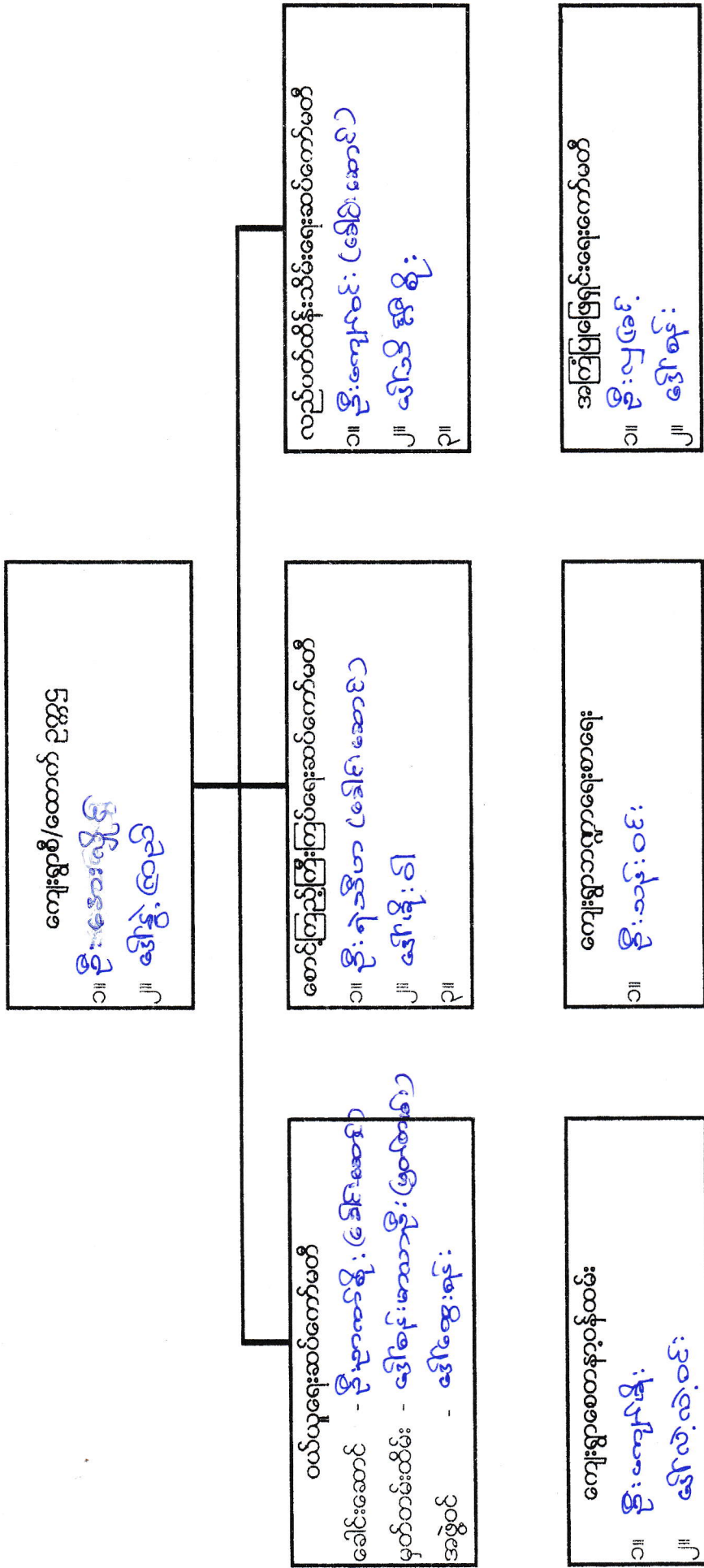

ကျေးရွာဖွံ့ဖြိုးရေး အထောက်အကူပြုကော်မတီ ဖွဲ့စည်းပုံ

ကျေးရွာဖွံ့ဖြိုးရေး အထောက်အကူပြုကော်မတီ ဖွဲ့စည်းပုံ

၁။ ကျေးရွာဖွံ့ဖြိုးရေး အထောက်အကူပြုကော်မတီ ဥက္ကဋ္ဌ
 ၂။ ကျေးရွာဖွံ့ဖြိုးရေး အထောက်အကူပြုကော်မတီ အဖွဲ့ဝင်

ဝယ်ယူရေးဆပ်ကော်မတီ

ခေါင်းဆောင် - ဦးအောင်မြေ
 မှတ်တမ်းထိမ်း - ဦးအောင်မြေ
 အဖွဲ့ဝင် - ဦးအောင်မြေ

စောင့်ကြည့်ကြီးကြပ်ရေးဆပ်ကော်မတီ

၁။ ဦးအောင်မြေ
 ၂။ ဦးအောင်မြေ
 ၃။ ဦးအောင်မြေ

လည်ပတ်ထိန်းသိမ်းရေးဆပ်ကော်မတီ

၁။ ဦးအောင်မြေ
 ၂။ ဦးအောင်မြေ
 ၃။ ဦးအောင်မြေ

ကျေးရွာစေတနာ့ဝန်ထမ်း

၁။ ဦးအောင်မြေ
 ၂။ ဦးအောင်မြေ

ကျေးရွာဘဏ္ဍာရေးစာရေး

၁။ ဦးအောင်မြေ

အကြံပြုဖြေရှင်းရေးကော်မတီ

၁။ ဦးအောင်မြေ
 ၂။ ဦးအောင်မြေ

မကွေးတိုင်းဒေသကြီး၊ စေတုတ္ထကမ္ဘာ့ဦးစီးဌာန၊ မြေဦးနှစ်စု၊ မြင်းစုကျေးရွာ

၂၀၁၆ ခုနှစ် ဦးစားပေးလုပ်ငန်းများ၏ အကျဉ်းချုပ်ဇယား

၇က်စွဲ - ၁၂ - ၁ - ၂၀၁၆

စဉ်	လုပ်ငန်းအမျိုးအစား	ဦးစားပေးအဆင့်
၁	ရွာတွင်းလမ်းယာဉ်ကျောင်းဆင်းခြင်း	ပထမအဆင့်
၂	စာကြည့်တိုက်	ဒုတိယအဆင့်
၃	သောက်သုံးရေ စက် / ကန်	တတိယအဆင့်
၄	ဦးစားပေး (အင်ဂျင်နီယာ)	စေတုတ္ထအဆင့်
၅	ရေနှစ်ခြင်း	ပဉ္စမအဆင့်
၆	ရွာတွင်းလမ်းပြုပြင်ခြင်း	ဆဋ္ဌမအဆင့်

မှတ်တမ်းတင်သူ

ဦးစီး

ဦးကျော်ကျော်စွာ ၉၈

လုပ်ငန်းလိုအပ်ချက်များ ဖော်ထုတ်ခြင်း

ရက်စွဲ ၂၂.၁၁.၂၀၁၆

အမျိုးသား အဖွဲ့

- ၁။ ဣတွင်းလမ်းဆုံကျောက်ခင်းခြင်း
- ၂။ စာကြည့်တိုက်
- ၃။ မီးလင်းရေး
- ၄။ ရေဖွတ်ခြင်း
- ၅။ ရေ ရရှိရေး
- ၆။
- ၇။
- ၈။
- ၉။

အမျိုးသမီး အဖွဲ့

- ၁။ ဣတွင်းလမ်းဆုံကျောက်ခင်းခြင်း
- ၂။ ဣတွင်းလမ်း
- ၃။ စာကြည့်တိုက်
- ၄။ ရေ ရရှိရေး
- ၅။ မီးလင်းရေး
- ၆။ အမှိုက်ခွက် မစ်ကျပ်
- ၇။
- ၈။
- ၉။

လုပ်ငန်းလိုအပ်ချက်များ ဖော်ထုတ်ခြင်း

ရက်စွဲ ၇.၁၂.၂၀၁၆

အမျိုးသား အဖွဲ့

- ၁။ ဘင်ဂျင်စက် ဖြင့်စီးလမ်းရေး
- ၂။ မူအိုချောင်း
- ၃။ ဌာနတွင်းချောင်းခင်းလမ်း
- ၄။ စုရမ်းဆောင်
- ၅။ မွန်ကရစ်ရှေ့ဖွဲ့လောင်း
- ၆။ စက်လေယာဉ်တန်း
- ၇။ ကားဖောင်းယာဉ်တန်း
- ၈။ ဖိသက်ကား
- ၉။

အမျိုးသမီး အဖွဲ့

- ၁။ ဘင်ဂျင်စက် ဖြင့်စီးလမ်းရေး
- ၂။ မူအိုချောင်း
- ၃။ ဌာနတွင်းချောင်းခင်းလမ်း
- ၄။ စုရမ်းဆောင်
- ၅။ မွန်ကရစ်ရှေ့ဖွဲ့လောင်း
- ၆။ ဒေါင်းရူးတံကား
- ၇။ စက်လေယာဉ်တန်း
- ၈။ ခိုမမျိုးရေးယာဉ်တန်း
- ၉။ ဖိသက်ကား

လုပ်ငန်းဦးစားပေးအလိုက် နှိုင်းယှဉ်ဇယား

ရက်စွဲ ၁၂.၁၁.၂၀၁၆

	ဌာနတွင်းလမ်း	စာကြည့်တိုက်	ယောက်သွေ့ရေး	မီးလင်းရေး (ကင်ဂျင်ကာ)	အမှိုက်ပစ်ကန်	ရှေ့ပြင်အောင်း	ဌာနအဖွဲ့လမ်း	၇၄၀၆
ဌာနတွင်းလမ်း		ဌာနတွင်းလမ်း	ဌာနတွင်းလမ်း	ဌာနတွင်းလမ်း	ဌာနတွင်းလမ်း	ဌာနတွင်းလမ်း	ဌာနတွင်းလမ်း	၆
စာကြည့်တိုက်			စာကြည့်တိုက်	စာကြည့်တိုက်	စာကြည့်တိုက်	စာကြည့်တိုက်	စာကြည့်တိုက်	၅
ယောက်သွေ့ရေး နေ့စက်/ကန်				ယောက်သွေ့ရေး ကန်	ယောက်သွေ့ရေး ကန်	ယောက်သွေ့ရေး ကန်	ယောက်သွေ့ရေး ကန် / စက်	၃ ၄
မီးလင်းရေး (ကင်ဂျင်ကာ)					မီးလင်းရေး	မီးလင်းရေး	မီးလင်းရေး	၂
အမှိုက်ပစ်ကန်						ရှေ့ပြင်အောင်း	ဌာနအဖွဲ့လမ်း	၂ ၀
ရှေ့ပြင်အောင်း							ရှေ့ပြင်အောင်း	၁ ၂
ဌာနအဖွဲ့လမ်း								၁

မှတ်တမ်းတင်သူ

ဖော်လုံလှဝင်း

မကျွေးတိုင်း ဒေသကြီး ၊ စာအတ္ထုပ္ပတ္တိ၊ ပတ်၊ စာတိုင်း၊ နည်းစု ၊ ရွှေမျှား၊ ကျေး၊ ကွမ်း

စိမ်းကိန်း၊ ယုတ်ငှက်၊ ဦးစားပေး၊ စာလိပ်၊ နှိုင်းယှဉ်၊ ရယာ၊ ယိုးဒယား၊ ချမ်းသာ၊ ချက်များမှာ

နေ့စွဲ - ၁၂. ၁. ၂၀၁၆

အစည်းအဝေး စာတင် ချိန်	-	နေ့စဉ်	၁၂ : ၀၀	နာရီ
စာတင်ဆွေးနွေး ချိန်	-	နေ့စဉ်	၁၂ : ၄၅	နာရီ
ဆွေးနွေး ထိန်းချိန်	-	"	၁ : ၄၅	နာရီ
ကြားချိန်	-		၁ : ၀၀	နာရီ
နေရာ	-			အင်းကြီး ကျောင်း

မကြီးစု ကျေးကွမ်း ဦးစားပေး စာလိပ် စိမ်းကိန်း၊ နှိုင်းယှဉ်၊ ချက်များမှာ
 အရောင်းခွဲ မိနစ် ၂ ကန့် စီ ကျင့်ဆောင်၍ မိနစ်ဆောင်ခြင်းဖြင့် အာဏာပါစာတိုင်း
 ကျေးချမ်းခွဲ ကြား ကျေးကွမ်း မိနစ် ၁၀ မိနစ် အထိ အစည်းအဝေး ဝယ်ယူ ချက်ကို ဖြေရှင်း
 နိုင်မည် စိမ်းကိန်း ဦးစားပေး စာလိပ် ပေါ်တွင် ဖော်ပြပါသည်။ ဂုဏ်ထူးဆောင်များ
 ဖြစ် နောင် ကောင်းမွန်စွာ ကျေးချမ်း ခွဲ ယုတ်ငှက် စိမ်းကိန်း

- ဦးစားပေး စာတင် (၁) ကွမ်းနွေး၊ နှိုင်းယှဉ်၊ ချက်များ ဖြစ်
- (၂) စာကြောင်းတိုက်
 - (၃) စာတင်ယုတ်ငှက် စာတင် / ကျောက်
 - (၄) မီးရောင်ရူး (အင်ဂျင်စက်)
 - (၅) ကျေးချမ်း ဖြစ်
 - (၆) ကွမ်းနွေး နှိုင်းယှဉ်
 - (၇) စာလိပ် ပစ်ကန်

ဦးဆောင်ဆွေးနွေးသူ - ဦးကျော်သူ ၊ ဦးစော၊ ဦးဝင်း ၊ ဒေါ်နွဲ့၊ ဦးစော
 ပါဝင်ဆွေးနွေးသူ - ကျား (၁၃၇) ၊ ၁၂ (၃၅)

	အင်္ဂုလိ: လင်း၇း	မူဇီ ၇ျောင်း	ဗြာဟ္မလင်း: ၇ျောင်း လင်း	ဗုဒ္ဓ ဆောင်	ဗုဒ္ဓိကုဗိ ၇ျောင်း ဇောင်း	ဒေါင်းကူး တံကား	၇ ၅၀၆	၈ ၈၆
အင်္ဂုလိ ဇီလင်း ၇း	အင်္ဂုလိ: လင်း၇း	အင်္ဂုလိ: လင်း၇း	အင်္ဂုလိ: လင်း၇း	အင်္ဂုလိ: လင်း၇း	အင်္ဂုလိ: လင်း၇း	အင်္ဂုလိ: လင်း၇း	၅	၁
မူဇီ ၇ျောင်း		မူဇီ ၇ျောင်း	မူဇီ ၇ျောင်း	မူဇီ ၇ျောင်း	မူဇီကုဗိ ၇ျောင်း	မူဇီ ၇ျောင်း	၄	၂
ဗြာဟ္မလင်း: ၇ျောင်း လင်း				ဗုဒ္ဓ ဆောင်	ဗြာဟ္မလင်း: ၇ျောင်း လင်း	ဗြာဟ္မလင်း: ၇ျောင်း လင်း	၇	၄
ဗုဒ္ဓ ဆောင်				ဗုဒ္ဓ ဆောင်	ဗုဒ္ဓ ဆောင်	ဗုဒ္ဓ ဆောင်	၃	၃
ဗုဒ္ဓိကုဗိ ၇ျောင်း ဇောင်း					ဗုဒ္ဓိကုဗိ ၇ျောင်း ဇောင်း	ဗုဒ္ဓိကုဗိ ၇ျောင်း ဇောင်း	၇	၅
ဒေါင်းကူး တံကား							၀	၆

ကျေးရွာလူမှုရေး အဆောက်အဦးဆိုင်ရာ အခက်အခဲများအပေါ် ခန့်မှန်း ငွေကြေး တွက်ချက်မှုဇယား

ရက်စွဲ ၁၁ - ၁ - ၂၀၁၆

စဉ်	ဦးစားပေး ဖြေရှင်းရမည့် အခက်အခဲ	ဖြေရှင်းနည်း	လိုအပ်သော ဘဏ္ဍာငွေ ပမာဏ	ဆောင်ရွက်မည့် ကာလ	တာဝန်ခံမည့် အဖွဲ့	မှတ်ချက်
၁။	ရွာတွင်းလမ်းပေါ်/ ကျောက်ခဲခြင်း	ရွာတွင်းလမ်းပေါ် သဲကျောက်ခဲခြင်း	သိန်း ၆၀	ဒီဇင်ဘာ ၂၀၁၅	ရွာထူမဟိန်	
၂။	စာအုပ်တိုက်	စာအုပ်တိုက်	သိန်း ၅၅	မတ် ၂၀၁၆	"	
၃။	သောက်သုံးရေခက်/ရေကန်	သောက်သုံးရေခက်/ရေကန်	သိန်း ၆၀	ဇူလိုင် ၂၀၁၆	"	
၄။	မီးလင်းရေး (အင်ဂျင်နီယာ)	မီးလင်းရေး (အင်ဂျင်နီယာ)	သိန်း ၅၈	ဇူလိုင်	"	
၅။	ရေဥပမာအောင်	ရေဥပမာအောင်	သိန်း ၅၀	မတ်	"	
၆။	ရွာကွက်လမ်း	ရွာကွက်လမ်း	သိန်း ၆၀	အောက်	"	
၇။	အမှတ်အသား	အမှတ်အသား	သိန်း ၃၀	အောက်	"	
၈။						
၉။						
၁၀။						

ပါဝင်ဆွေးနွေးသူ

ကျား - ၁၄

မ - ၃၃

မှတ်တမ်းတင်သူ

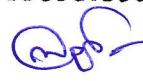
ဒေါ်နွဲ့အောင်

ရွာလူမှုရေး အထောက်အပံ့ဆိုင်ရာ အခက်အခဲများအပေါ် ခန့်မှန်း ငွေကြေး တွက်ချက်မှုဇယား

ရက်စွဲ ...၇.၁၂.၂၀၁၆

စဉ်	ဦးစားပေး ဖြေရှင်းရမည့် အခက်အခဲ	ဖြေရှင်းနည်း	လိုအပ်သော ဘဏ္ဍာငွေ ပမာဏ	ဆောင်ရွက်မည့် ကာလ	တာဝန်ခံမည့် အဖွဲ့	မှတ်ချက်
၁။	ညောင်ရွာရွာထဲသို့ အလင်းရောင်မရှိခြင်း	အလင်းရောင်မရှိခြင်းဖြေရှင်းရေး	၇,၀၀၀,၀၀၀	၂၀၁၇	ရွာထဲအဖွဲ့	
၂။	၅. နှစ်အထက်က ရေးဖွားပေးထားပြီး ဝေးရာနေရာအခဲ	ပူမြေဖျောင်း	၄,၀၀၀,၀၀၀	၂၀၁၈	"	
၃။	မိုးကုန်ရွာအလင်း မြေအခဲ	ရွာအလင်း မြေအခဲ	၇,၀၀၀,၀၀၀	၂၀၁၈	"	
၄။	အလင်း မရဘဲ နေရာအခဲ	မရဘဲအခဲ	၆,၅၀၀,၀၀၀	၂၀၁၉	"	
၅။	မိုးကုန်ရွာအလင်း မြေအခဲ	မိုးကုန်ရွာ မြေအခဲ	၇,၀၀၀,၀၀၀			
၆။	မိုးကုန်ရွာအလင်း မြေအခဲ	မြေအခဲ	၄,၅၀၀,၀၀၀			
၇။						
၈။						
၉။						
၁၀။						

ပါဝင်ဆွေးနွေးသူ

မှတ်တမ်းတင်သူ

ကျား -

မ -

ပုံစံစ-၁ ကျေးရွာအခြေခံအချက်အလက်များ (Form PC 1)

လမ်းညွှန်ချက်/ကျေးရွာတစ်ရွာသို့ ပထမဆုံးမိတ်ဆက်ခရီးသွားရောက်သောအခါလူထုစည်းရုံးရေးမှူးသည် ကျေးရွာခေါင်းဆောင်များအားကျေးရွာအချက်အလက်များကိုမေတ္တာရပ်ခံ၍တောင်းခံရသည်။ ဤအချက်အလက်များကိုစီမံကိန်းမိတ်ဆက်အစည်းဝေးမတိုင်မီတောင်းခံရမည်။ စီမံကိန်းမိတ်ဆက်အစည်းဝေးတွင် လူထုစည်းရုံးရေးမှူးသည် ဤအချက်အလက်များအားစစ်ဆေးပေးပြီးမှန်ကန်အောင်ပြုလုပ်ရမည်။ ပြီးနောက်တွင် လူထုစည်းရုံးရေးမှူးမှ သတင်းအချက်အလက်ထံသို့ Tablets မှတစ်ဆင့် ဖြည့်သွင်းရမည်။

ကျေးရွာအုပ်ချုပ်ရေးမှူးအမည် ဦးဆောင်ရွှေ	ကျေးရွာအုပ်ချုပ်ရေးမှူး၏ဖုန်းနံပါတ် ၀၉ : ၇၈၈၄၁၈၈၄၃	လူထုစည်းရုံးရေးမှူး၏အမည် ဦးကျော်လှိုင်
ပြည်နယ်/တိုင်းဒေသကြီး မကွေး	မြို့နယ် စေတုတ္ထရာ	ကျေးရွာအုပ်စု မေဦး ကျေးရွာ မကြီးစု

က. လူဦးရေ

လူမျိုးစု	အိမ်ထောင်စုအရေအတွက်	ကိုးကွယ်သည့်ဘာသာ	အိမ်ထောင်စုအရေအတွက်
မျိုးစု (၁) --- မြန်မာ ---	၇၁	ဘာသာ(၁) --- ဗုဒ္ဓ ---	၇၁
လူမျိုးစု (၂) -----		ဘာသာ(၂) -----	
လူမျိုးစုရော -----		ဘာသာရော -----	

လူဦးရေ	အမျိုးသား(အရေအတွက်)	အမျိုးသမီး(အရေအတွက်)
အိမ်ထောင်ဦးစီး	၁၄၂ ဦး ၆၅ မိန်းမ	၁၅၉ ဦး ၆၈ မိန်းမ

(ခ) လက်လှမ်းမီအသုံးပြုနိုင်သည့်အဆောက်အဦများ

စာသင်ကျောင်း	အမှတ်ခြံပိ	ကျန်းမာရေး	အမှတ်ခြံပိ	ဘာသာရေးအဆောက်အဦ	အမှတ်ခြံပိ
အထက်တန်းကျောင်း	<input type="checkbox"/>	ဆေးရုံ	<input type="checkbox"/>	စေတီ	<input checked="" type="checkbox"/>
အလယ်တန်းကျောင်း	<input type="checkbox"/>	ကျန်းမာရေးဌာန	<input type="checkbox"/>	ဘုန်းကြီးကျောင်း	<input checked="" type="checkbox"/>
မူလတန်းကျောင်း	<input checked="" type="checkbox"/>	ကျန်းမာရေးဌာနခွဲ	<input type="checkbox"/>	ဟိန္ဒူဘုရားကျောင်း	<input type="checkbox"/>
မူကြိုကျောင်း	<input type="checkbox"/>	ဆေးပေးခန်း	<input type="checkbox"/>	ခရစ်ယာန်ကျောင်း	<input type="checkbox"/>
အခြား	<input type="checkbox"/>	အခြား	<input type="checkbox"/>	ဗလီ	<input type="checkbox"/>
				အခြား	<input type="checkbox"/>
မှတ်ချက်		မှတ်ချက်		မှတ်ချက်	

(ဂ) ကျွမ်းကျင်သူများမှတ်တမ်း ၊ ကျေးရွာတွင်နေထိုင်သော သို့မဟုတ် တခြားရွာမှလာရောက်သောကျွမ်းကျင်သူများ

(၁) စာသင်ကျောင်း			(၂) ကျန်းမာရေး			(၃) လက်မှုပညာရှင်		
	ရွာတွင်နေထိုင်သူ	အခြားရွာမှလာသူ		ရွာတွင်နေထိုင်သူ	အခြားရွာမှလာသူ		ရွာတွင်နေထိုင်သူ	အခြားရွာမှလာသူ
မူလတန်းပြဆရာ/ဆရာမ	<input checked="" type="checkbox"/> (၄)	<input checked="" type="checkbox"/> (၁)	ဆရာဝန်	<input type="checkbox"/>	<input type="checkbox"/>	လက်သမား	<input checked="" type="checkbox"/> (၄)	<input type="checkbox"/>
အထက်တန်းပြဆရာ/ဆရာမ	<input type="checkbox"/>	<input type="checkbox"/>	လက်ထောက်ကျန်းမာရေးမှူး	<input type="checkbox"/>	<input type="checkbox"/>	ပန်းရံ	<input checked="" type="checkbox"/> (၁)	<input type="checkbox"/>
အလက်တန်းပြဆရာ/ဆရာမ	<input type="checkbox"/>	<input type="checkbox"/>	အမျိုးသမီးကျန်းမာရေးဆရာမ	<input type="checkbox"/>	<input type="checkbox"/>	လှုပ်စစ်ဆိုင်ရာ	<input type="checkbox"/>	<input type="checkbox"/>

မူကြိုဆရာ၊ဆရာမ	<input type="checkbox"/>	<input type="checkbox"/>	အရံသားဖွား	<input checked="" type="checkbox"/>	<input type="checkbox"/>	ရေပိုက်သွယ်သူ	<input type="checkbox"/>	<input type="checkbox"/>
အခြား	<input type="checkbox"/>	<input type="checkbox"/>	ပြည်သူ့ကျန်းမာရေးလုပ်သား (၁)/(၂)	<input checked="" type="checkbox"/>	<input type="checkbox"/>	စက်ပြင်ဆရာ	<input type="checkbox"/>	<input type="checkbox"/>
မှတ်ချက်				မှတ်ချက်				မှတ်ချက်

(ဃ) ကျေးရွာသို့ ရောက်ရှိနိုင်သည့်လမ်းအခြေအနေ / ကျေးရွာတစ်ရွာသည် ၎င်း၏ကျေးရွာအုပ်စုနှင့် ဆက်သွယ်ထားသော လမ်းအခြေအနေ (အောက်ပါတို့ကိုဝိုင်းပါ)

ကျောက်ကြမ်းလမ်း ကတ္တရာလမ်း ကွန်ကရစ်လမ်း မော်တော်ဆိုင်ကယ်လမ်း
 ကျောက်ခင်းလမ်း မြေသားလမ်း လူသွားလမ်း အခြား _____

(င) ကျေးရွာဖွံ့ဖြိုးမှုစီမံချက်

- (၁) လူထုပဟိုပြုစီမံကိန်းမစတင်မီ ဤကျေးရွာတွင်ကျေးရွာဖွံ့ဖြိုးမှု စီမံချက်ရှိခဲ့ပါသလား? ဝိုင်းပါ
- (၂) ရှိခဲ့ပါလျှင် ဤစီမံချက်ကို မည်သည့် ခုနှစ်တွင်ပြင်ဆင်ခဲ့ပါသနည်း? ရှိပါသည်/မရှိပါ/မသိပါ
- (၃) ဤစီမံချက်ကို မြို့နယ်မှအတည်ပြုခဲ့ပါသလား? နှစ်-----/မသိပါ

(စ) ခရီးအကွာအဝေး

- (၁) ဤကျေးရွာ၏ပဟိုမှ၎င်းကျေးရွာအုပ်စု၏ပဟိုအထိခရီးမိုင်မည်မျှကွာဝေးသနည်း? မိုင်-၁၇-----/မသိပါ
 - (၂) ဤကျေးရွာမှ ၎င်းကျေးရွာအုပ်စုပဟိုအထိသွားလာရာတွင်ကြာမြင့်သည့်အချိန်
- ခြောက်သွေ့ရာသီတွင်ကြာချိန်- ၁ နာရီ ----- ထော်လာဂျီ/မော်တော်ဆိုင်ကယ်/ခြေလျှင်/လား/မော်တော်ဘုတ်/
 အခြား ----- စသည်တို့ဖြင့်သွားလျှင်ကြာမြင့်သည့်အချိန်
- မိုးရာသီတွင်ကြာချိန်----- ထော်လာဂျီ/မော်တော်ဆိုင်ကယ်/ခြေလျှင်/လား/မော်တော်ဘုတ်/
 အခြား ----- စသည်တို့ဖြင့်သွားလျှင်ကြာမြင့်သည့်အချိန်

(ဆ) ပတ်ဝန်းကျင်ဆိုင်ရာသဘာဝဘေးအန္တရာယ် -

ဤကျေးရွာတွင်ရေကြီးခြင်းကဲ့သို့ သဘာဝဘေးအန္တရာယ်ကျရောက်ဖူးခြင်းရှိပါသလား။
 မရှိပါ ရှိပါသည် ရှိလျှင်ဖော်ပြပါ- တောင်ကျချောင်းနေလျှင် (၅၆၆ ခု)
မီလောင် (၂၀၀၃၊ ၂၀၀၄၊ ၂၀၀၅၊ ၂၀၀၆)

(ဇ) ကျေးရွာတွင် ဖွဲ့စည်းထားသော အဖွဲ့အစည်းများ

လူထုပဟိုပြုစီမံကိန်းမတိုင်မီ ဤကျေးရွာတွင် ကျေးရွာဖွံ့ဖြိုးရေးအတွက် အစိုးရ(သို့)ရွာသားများကိုယ်တိုင်(သို့) စီမံကိန်းတစ်ခုခုမှ ဖွဲ့စည်းထားသည့် အဖွဲ့အစည်းများရှိပါသလား။

- ၁ - Save the Children
- ၂ - အခြေခံကျန်းမာရေး
- ၃ - အမျိုးသမီးနှင့် ကလေးများအတွက် အဖွဲ့

ကျေးရွာခေါင်းဆောင် အမည် ဦးသောင်းရွှေ
 လက်မှတ် [Signature] နေ့စွဲ ၁၁.၁.၂၀၀၆

လူထုစည်းရုံးရေးမှူး အမည် ဦးကျော်မျိုးသူ
 လက်မှတ် [Signature] နေ့စွဲ ၁၁.၁.၂၀၀၆



လူထုဗဟိုပြု စီမံကိန်း

ပုံစံ - ၈ - ၁ ကျေးရွာအခြေခံအချက်အလက်များ (Form PC 1)

လမ်းညွှန်ချက်၊ ကျေးရွာတစ်ရွာသို့ ပထမဆုံးမိတ်ဆက်ခရီး သွားရောက်သောအခါ လူထုစည်းရုံးရေးမှူးသည် ကျေးရွာ ခေါင်းဆောင်များအား ကျေးရွာအချက်အလက်များကို မေတ္တာရပ်ခံ၍ တောင်းခံရသည်။ ဤအချက်အလက်များကို စီမံကိန်း မိတ်ဆက်အစည်းဝေးမတိုင်မီတောင်းခံရမည်။ စီမံကိန်းမိတ်ဆက်အစည်းဝေးတွင် လူထုစည်းရုံးရေးမှူးသည် ဤအချက်အလက် များအား စစ်ဆေးပြီး မှန်ကန်အောင်ပြုလုပ်ရမည်။ ပြီးနောက်တွင် လူထုစည်းရုံးရေးမှူးမှ သတင်းအချက်အလက်ထဲသို့ Tablets မှ တဆင့် ဖြည့်သွင်းရမည်။

ကျေးရွာအုပ်ချုပ်ရေးမှူး အမည် ဦးအောင်ကျွဲ	ကျေးရွာအုပ်ချုပ်ရေးမှူး၏ ဖုန်းနံပါတ် ၈၇ - ၉၆၅၇၇၅၄၈၀	လူထုစည်းရုံးရေးမှူး၏ အမည် ဒေါ်ခင်မေဇွဲ
ပြည်နယ်/တိုင်းဒေသကြီး မန္တလေး	မြို့နယ် မန္တလေးမြို့	ကျေးရွာအုပ်စု မင်းဦး
		ကျေးရွာ မင်းဦး

က၊ လူဦးရေ

လူမျိုးစု	အိမ်ထောင်စုအရေအတွက်	ကိုးကွယ်သည့်ဘာသာ	အိမ်ထောင်စုအရေအတွက်
လူမျိုးစု (၁) မြန်မာ	၇၃	ဘာသာ (၁) ဗုဒ္ဓ	၇၃
လူမျိုးစု (၂) -----		ဘာသာ (၂) -----	
လူမျိုးစု (၃) -----		ဘာသာ (၃) -----	
လူမျိုးစုရော -----		ဘာသာရော -----	
	အရေအတွက်		
မလန်စွမ်းသူများ ဆက်ကြီးရွယ်အိုများ (၆၅ နှစ် နှင့် အထက်) စစ်ဘေးရှောင်	၉		
	၂၁		

	အမျိုးသား (အရေအတွက်)	အမျိုးသမီး (အရေအတွက်)
လူဦးရေ	၁၃၆	၁၆၁
လူမျိုးစု (၁) -----		
လူမျိုးစု (၂) -----		
လူမျိုးစု (၃) -----		
အိမ်ထောင်စုဦးရေ	၆၅	၅၂

(ခ) အခြေခံအဆောက်အအုံ အသုံးအဆောင်များ

ဓာတ်အားအမျိုးအစား	အမှတ် ခြစ်ပါ	ကျန်းမာရေး	အမှတ် ခြစ်ပါ	ဘာသာရေး အဆောက် အအုံများ	အမှတ် ခြစ်ပါ
အထက်တန်းကျောင်း	<input type="checkbox"/>	ဆေးရုံ	<input type="checkbox"/>	စေတီ	<input checked="" type="checkbox"/>
အလယ်တန်းကျောင်း	<input type="checkbox"/>	ကျန်းမာရေးဌာန	<input type="checkbox"/>	ဘုန်းကြီးကျောင်း	<input checked="" type="checkbox"/>
မူလတန်းကျောင်း	<input checked="" type="checkbox"/>	ကျန်းမာရေးဌာနခွဲ	<input type="checkbox"/>	ဟိန္ဒူဘုရားကျောင်း	<input type="checkbox"/>
ပျက်ကျောင်း	<input type="checkbox"/>	ဆေးပေးခန်း	<input type="checkbox"/>	ခရစ်ယာန်ကျောင်း	<input type="checkbox"/>
အခြား	<input type="checkbox"/>	အခြား	<input type="checkbox"/>	ဗလီ	<input type="checkbox"/>
				အခြား	<input type="checkbox"/>
မှတ်ချက်		မှတ်ချက်		မှတ်ချက်	

လူထုဗဟိုပြု စီမံကိန်း

(ဂ) ကျွမ်းကျင်သူများမှတ်တမ်း (ကျေးရွာတွင်နေထိုင်သော သို့မဟုတ် တခြားရွာမှလာရောက်သော ကျွမ်းကျင်သူများ)

(၁) စာသင်ကျောင်း			(၂) ကျန်းမာရေး			(၃) လက်မှုပညာရှင်		
	ရွာတွင်နေထိုင်သူ	အခြားရွာမှလာသူ		ရွာတွင်နေထိုင်သူ	အခြားရွာမှလာသူ		ရွာတွင်နေထိုင်သူ	အခြားရွာမှလာသူ
မူလတန်းပြဆရာ/မ	<input checked="" type="checkbox"/>	<input checked="" type="checkbox"/>	ဆရာဝန်	<input type="checkbox"/>	<input type="checkbox"/>	လက်သမား	<input checked="" type="checkbox"/>	
အထက်တန်းပြဆရာ/မ	<input type="checkbox"/>	<input type="checkbox"/>	လက်ထောက်ကျန်းမာရေးမှူး	<input type="checkbox"/>	<input type="checkbox"/>	ပန်းရံ	<input checked="" type="checkbox"/>	
အလယ်တန်းပြဆရာ/မ	<input type="checkbox"/>	<input type="checkbox"/>	အမျိုးသမီးကျန်းမာရေးဆရာမ	<input type="checkbox"/>	<input type="checkbox"/>	လျှပ်စစ်ကျွမ်းကျင်မီးသမား	<input type="checkbox"/>	<input type="checkbox"/>
မူကြိုဆရာ/မ	<input type="checkbox"/>	<input type="checkbox"/>	သားဖွားဆရာမ	<input type="checkbox"/>	<input type="checkbox"/>	ရေပိုက်သွယ်သူ	<input type="checkbox"/>	<input type="checkbox"/>
အခြား	<input type="checkbox"/>	<input type="checkbox"/>	ပြည်သူ့ကျန်းမာရေးလုပ်သား	<input type="checkbox"/>	<input type="checkbox"/>	စက်ပြင်ဆရာ	<input type="checkbox"/>	<input type="checkbox"/>
မှတ်ချက်				မှတ်ချက်				မှတ်ချက်

(ဃ) ကျေးရွာသို့ ရောက်ရှိနိုင်သည့် လမ်းအခြေအနေ / ကျေးရွာတစ်ရွာသည် ၎င်း၏ ကျေးရွာအုပ်စုနှင့် ဆက်သွယ်ထားသော လမ်းအခြေအနေ (အောက်ပါတို့ကိုရိုင်းပါ)

ကျောက်ကြမ်းလမ်း: ကတ္တရာလမ်း ကွန်ကရစ်လမ်း: မော်တော်ဆိုင်ကယ်လမ်း
 ကျောက်ခင်းလမ်း: မြေသားလမ်း လူသွားလမ်း: အခြား

(င) ကျေးရွာဖွံ့ဖြိုးမှုစီမံချက်

- (၁) လူထုဗဟိုပြုစီမံကိန်းမစတင်မီ ဤကျေးရွာတွင်ကျေးရွာဖွံ့ဖြိုးမှု စီမံချက်ရှိခဲ့ပါသလား? ပိုင်းဝါ ရှိပါသည်/မရှိပါ/မသိပါ
- (၂) ရှိခဲ့ပါလျှင် ဤစီမံချက်ကို မည်သည့် ခုနှစ်တွင်ပြင်ဆင်ခဲ့ပါသနည်း? နှစ်-----/မသိပါ
- (၃) ဤစီမံချက်ကို မြို့နယ်မှအတည်ပြုခဲ့ပါသလား? ပြုခဲ့ပါသည်/မပြုခဲ့ပါ /မသိပါ

(စ) ခရီးအကွာအဝေး

- (၁) ဤကျေးရွာ၏ဗဟိုမှ ၎င်းကျေးရွာအုပ်စု၏ဗဟိုအထိ ခရီးမိုင်မည်မျှကွာဝေးသနည်း? မိုင်-----/မသိပါ
- (၂) ဤကျေးရွာမှ ၎င်းကျေးရွာအုပ်စုဗဟိုအထိ သွားလာရာတွင်ကြာမြင့်သည့်အချိန်။

ခြောက်သွေ့ရာသီတွင်ကြာချိန် ၅ မိနစ် ----- ထော်လာဂျီ/မော်တော်ဆိုင်ကယ်/ခြေလျှင်/လား/မော်တော်ဘုတ်/အခြား: -----
 မိုးရာသီတွင်ကြာချိန် ----- ထော်လာဂျီ/မော်တော်ဆိုင်ကယ်/ခြေလျှင်/လား/မော်တော်ဘုတ်/အခြား: -----

(ဆ) ပတ်ဝန်းကျင်ဆိုင်ရာ သဘာဝဘေးအန္တရာယ်

ဤကျေးရွာတွင် ရေကြီးခြင်းကဲ့သို့ သဘာဝဘေးအန္တရာယ်ကျရောက်ဖူးခြင်း ရှိပါသလား။
 မရှိပါ ရှိပါသည် ရှိလျှင်ဖော်ပြပါ အောက်ဖွဲ့ချုပ်ချင်းရေးကော်မရှင် (၂၀၀၆) ဇူလိုင်လ
ဒေါ်စောင်းဖြူ (၂၀၀၇ ဇူလိုင်လ)

(ဇ) ကျေးရွာတွင် ဖွဲ့စည်းထားသော အဖွဲ့အစည်းများ

လူထုဗဟိုပြုစီမံကိန်းမတိုင်မီ ဤကျေးရွာတွင် ကျေးရွာဖွံ့ဖြိုးရေးအတွက် အစိုးရ (သို့) ရွာသားများကိုယ်တိုင် (သို့) စီမံကိန်းအဖွဲ့အစည်းများ ဖွဲ့စည်းထားသည့် အဖွဲ့အစည်းများရှိပါသလား။



လူထုဗဟိုပြု စီမံကိန်း

(၁) Save the Children မြန်မာနိုင်ငံ

(၂) စာရေးဆရာမအဖွဲ့
ကျေးဇူးတင်အောင်

ကျေးဇူးတင်အောင်

အမည် ဦးလေးကျွန်း

လက်မှတ်  နေ့စွဲ ၇-၁၂-၂၀၁၆

လူထုစည်းရုံးရေးမှူး

အမည် ဦးအေးအေး

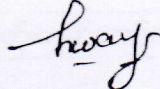
လက်မှတ်  နေ့စွဲ ၇-၁၂-၂၀၁၆

ပုံစံ စ-၂ - စီမံကိန်းစက်ဝန်းအချိန်ဇယား (PC 2)

လမ်းညွှန်ချက်သက်ဆိုင်ရာလူထုစည်းရုံးရေးမှူး/လက်ထောက်နည်းပညာနည်းပညာမှူးများမှ စီမံကိန်းစက်ဝန်းအဆင့်တစ်ခုစီ ပြီးစီးတိုင်းကျေးရွာနှင့် ကျေးရွာအုပ်စု အတွက် ဤပုံစံကိုဖြည့်သွင်းရမည်။

စည်းရုံးရေးမှူး/ဝန်ထမ်း အမည် ဦးကျော်စွာ

နေ့စွဲ ၁၁.၁.၂၀၁၇

စက်ဝန်းအားအမှတ်ခြစ်ပါ စက်ဝန်း(၁) စက်ဝန်း(၂) စက်ဝန်း(၃)

စက်ဝန်း (၄)

ပြည်နယ်/တိုင်း ၁၀၅၅၅၅၅၅ မြို့နယ် ၁၀၅၅၅၅၅၅ ကျေးရွာ ၁၀၅၅၅၅၅၅

စီမံကိန်းဆောင်ရွက်မှုအဆင့်များ	နေ့စွဲ		အစည်းအဝေးတွင်တက်ရောက်သူအရေအတွက်			
	စတင်သည့်နေ့	ပြီးဆုံးသည့်နေ့	အမျိုးသားအရေအတွက်	အမျိုးသမီးအရေအတွက်	အိမ်ထောင်စုအရေအတွက်	လူမျိုးစု တက်ရောက်သူ ရေအတွက် လူမျိုးစုအမည်
၁. ကျေးရွာစီမံကိန်း မိတ်ဆက်အစည်းအဝေး	၁၁.၁.၂၀၁၇	၁၁.၁.၂၀၁၇	၁၇	၃၄	၅၅	
၂. ကျေးရွာဖွံ့ဖြိုးရေး စီမံချက်ရေးဆွဲခြင်း အစည်းအဝေး	၁၂.၁.၂၀၁၇	၁၂.၁.၂၀၁၇	၈	၃၇	၅၁	
၃. ကျေးရွာအုပ်စု လုပ်ငန်း ဆုံးဖြတ်ချက်ချသည့်အစည်းအဝေး	၂၁.၁.၂၀၁၇	၂၁.၁.၂၀၁၇		၅	၁၂	
၄. မြို့နယ်အဆင့်စီမံကိန်းရေးဆွဲရေးနှင့်အကောင်အထည်ဖော်ရေးကော်မတီ၏ စီမံကိန်း သုံးသပ်မှုအစည်းအဝေး	၁၈.၂.၂၀၁၇	၁၈.၂.၂၀၁၇	မလို	မလို	မလို	မလို
၅. မြို့နယ် စီမံကိန်းရေးဆွဲရေးနှင့်အကောင်အထည်ဖော်ရေးကော်မတီ၏ဆုံးဖြတ်မှုကို ရွာသို့အသိပေးအကြောင်း ကြားသည့်အစည်းအဝေး	၁၄.၃.၂၀၁၇	၁၄.၃.၂၀၁၇	၂၃	၄၂	၆၅	
၆. စီမံကိန်းလုပ်ငန်းခွဲစိမ်းချက်ရေးဆွဲခြင်း အစည်းအဝေး	မလို	မလို	မလို	မလို	မလို	မလို
၆.၁။ စီမံကိန်းလုပ်ငန်း အကောင်အထည်ဖော် ရေးအစီအစဉ် ရေးဆွဲခြင်း	၁၄.၃.၂၀၁၇	၁၄.၃.၂၀၁၇	၆	၆	၁၂	
၆.၂။ ဝယ်ယူရေးအစီအစဉ် ရေးဆွဲခြင်း	၁၄.၃.၂၀၁၇	၁၄.၃.၂၀၁၇	၆	၆	၁၂	

၆.၃။ ဘဏ္ဍာရေးကုန်ကျမှု လျာထားအစီအစဉ် ရေးဆွဲခြင်း	၁၄.၃.၁၆၁၆	၁၄.၃.၁၆၁၆	၇	၉	၁၆
၆.၄။ ပြင်/ထိန်းအစီအစဉ် ရေးဆွဲခြင်း	၃၀၄.၂၀၁၆	၃၀၄.၂၀၁၆	၇	၇	၁၄
၇. စီမံကိန်းလုပ်ငန်းခွဲ တိုးတက်မှု စောင့်ကြည့် လစဉ်အစည်းအဝေး	မလို	မလို	မလို	မလို	မလို
၇.၁။ အစည်းအဝေး ပထမအကြိမ်	၁၅၀.၃၂၀၁၆	၁၅၀.၃၂၀၁၆	၃၂	၃၈	၇၀
၇.၂။ အစည်းအဝေး ဒုတိယအကြိမ်	၃၀.၅၀၁၆	၃၀.၅၀၁၆	၂၀	၃၆	၅၆
၇.၃။ အစည်းအဝေး တတိယအကြိမ်	၃၀.၆၂၀၁၆	၃၀.၆၂၀၁၆	၃၃	၃၆	၆၉
၈. စီမံကိန်းလုပ်ငန်းခွဲ အပြီးသတ်စစ်ဆေးခြင်း အစည်းအဝေး	၂၈၀.၇၂၀၁၆	၂၈၀.၇၂၀၁၆	၁၈	၃၇	၅၅
၉. လူထုစစ်ဆေးပွဲအစည်းအဝေး	၂၉၀.၇၂၀၁၆	၂၉၀.၇၂၀၁၆	၂၆	၄၄	၇၀



လူထုဝန်ထမ်းစီမံကိန်း



ပုံစံ - ၈ - ၂ - စီမံကိန်းစာတမ်းအချိန်စာရင်း (PC 2)

လက်ရှိစီမံကိန်းအောက်တွင် လုပ်ငန်းများ ဆောင်ရွက်ရာတွင် အောက်ဖော်ပြပါအတိုင်း ကျေးရွာနှင့် ကျေးရွာအုပ်စုအတွက် ဤပုံစံကို ဖြည့်သွင်းရမည်။

စီမံကိန်းအောက်တွင် ဆောင်ရွက်မည့် အချက်အလက်

နေ့စွဲ 7.12.2016

စီမံကိန်းအောက်တွင် ဆောင်ရွက်မည့် အချက်အလက်	စီမံကိန်းအောက်တွင် ဆောင်ရွက်မည့် အချက်အလက်
စီမံကိန်းအောက်တွင် ဆောင်ရွက်မည့် အချက်အလက်	စီမံကိန်းအောက်တွင် ဆောင်ရွက်မည့် အချက်အလက်
စီမံကိန်းအောက်တွင် ဆောင်ရွက်မည့် အချက်အလက်	စီမံကိန်းအောက်တွင် ဆောင်ရွက်မည့် အချက်အလက်

စီမံကိန်းအောက်တွင် ဆောင်ရွက်မည့် အချက်အလက်များ	နေ့စွဲ		အစည်းအဝေးတွင် တက်ရောက်သူအရေအတွက်			
	စတင်သည့် နေ့	ပြီးဆုံးသည့်နေ့	အမျိုးသား အရေအတွက်	အမျိုးသမီး အရေအတွက်	အိမ်ထောင်စု အရေအတွက်	လူနို့တိုက်ရောက်သူ အရေအတွက် နှင့် လူချိန်အမည်
၁။ ကျေးရွာစီမံကိန်း မိတ်ဆက်အစည်းအဝေး	၇.၁၂.၂၀၁၆	၇.၁၂.၂၀၁၆	၂၁	၄၀	၆၁	၁၁၈
၂။ ကျေးရွာဖွံ့ဖြိုးရေး စီမံချက်ရေးဆွဲခြင်း အစည်းအဝေး	၇.၁၂.၂၀၁၆	၇.၁၂.၂၀၁၆	၂၁	၄၀	၆၁	၁၁၈
၃။ ကျေးရွာအုပ်စု လုပ်ငန်းဆုံးဖြတ်ချက်ချသည့် အစည်းအဝေး	၁၇.၁၂.၂၀၁၆	၁၇.၁၂.၂၀၁၆	၇	၆	၁၇	၁၁၈
၄။ မြို့နယ်အဆင့် စီမံကိန်းရေးဆွဲရေး နှင့် အကောင်အထည်ဖော်ရေးကော်မတီ၏ စီမံကိန်း သုံးသပ်မှု အစည်းအဝေး	၁၉.၁၂.၂၀၁၆	၁၉.၁၂.၂၀၁၆	မရှိ	မရှိ	မရှိ	မရှိ
၅။ မြို့နယ် စီမံကိန်းရေးဆွဲရေး နှင့် အကောင်အထည်ဖော်ရေး ကော်မတီ၏ဆုံးဖြတ်မှုကို ရွာသို့ အသိပေး အကြောင်းကြားသည့် အစည်းအဝေး	၂၇.၂.၂၀၁၇	၂၇.၂.၂၀၁၇	၂၀	၃၈	၅၈	၁၁၈
၆။ စီမံကိန်းလုပ်ငန်းခွဲစီမံချက်ရေးဆွဲခြင်း အစည်းအဝေး	၂၈.၂.၂၀၁၇	၂၈.၂.၂၀၁၇	၂၄	၄၁	၆၅	၁၁၈
၆.၁။ စီမံကိန်းလုပ်ငန်း အကောင်အထည်ဖော်	၂၈.၂.၂၀၁၇	၂၈.၂.၂၀၁၇	၂၄	၄၁	၆၅	၁၁၈



ရေးအစီအစဉ် ရေးဆွဲခြင်း								
၆.၂။ ဝယ်ယူရေးအစီအစဉ် ရေးဆွဲခြင်း	၂၈.၂.၂၀၁၇	၂၈.၂.၂၀၁၇	၂၇	၇၁	၆၅			၂၈
၆.၃။ ဘဏ္ဍာရေးကုန်ကျမှု လျာထားအစီအစဉ် ရေးဆွဲခြင်း	၂၈.၂.၂၀၁၇	၂၈.၂.၂၀၁၇	၆၅	၆၅	၆၅			၆၈
၆.၄။ ပြင်/ထိန်းအစီအစဉ် ရေးဆွဲခြင်း	၂၈.၂.၂၀၁၇	၂၈.၂.၂၀၁၇	၂၄	၇၁	၆၅			၆၈
၇။ စီမံကိန်းလုပ်ငန်းခွဲ တိုးတက်မှု စောင့်ကြည့်အစည်းအဝေး								
၇.၁။ အစည်းအဝေး ပထမအကြိမ်	၁၅.၃.၂၀၁၇	၁၅.၃.၂၀၁၇	၂၀	၃၂	၅၂			၆၈
၇.၂။ အစည်းအဝေး ဒုတိယအကြိမ်	၃.၄.၂၀၁၇	၃.၄.၂၀၁၇	၂၄	၃၀	၅၄			၆၈
၇.၃။ အစည်းအဝေး တတိယအကြိမ်	၁၅.၅.၂၀၁၇	၁၅.၅.၂၀၁၇	၂၂	၂၈	၅၀			၂၈
၈။ စီမံကိန်းလုပ်ငန်းခွဲ အပြီးသတ်စစ်ဆေးခြင်းအစည်းအဝေး	၁၈.၆.၂၀၁၇	၁၈.၆.၂၀၁၇	၉	၁၀	၁၉			၁၈
၉။ လူထုစစ်ဆေးပွဲအစည်းအဝေး	၂၂.၆.၂၀၁၇	၂၂.၆.၂၀၁၇	၂၃	၃၈	၆၁			၆၈

ပုံစံ ၈-၃ ကျေးရွာဖွံ့ဖြိုးရေး ဦးစားပေးအစီအစဉ် (Form PC 3)

လမ်းညွှန်ချက်/အဆင့်(၃)ကျေးရွာမှိုက်မှန်းချက်အစည်းအဝေးပြီးဆုံးသောအခါ ကျေးရွာစီမံကိန်း အထောက်အကူပြုကော်မတီသည် လူထုစည်းရုံးရေးမှူးအကူအညီဖြင့် ဤပုံစံကိုပြည့်စုံအောင် ဖြည့်သွင်းရမည်။ အားလုံးသောအခက်အခဲအတားအဆီးများ၊ ဖွံ့ဖြိုးမှုဦးစားပေးအစီအစဉ်များ၊ လူထုဗဟိုပြုစီမံကိန်း၏ ရန်ပုံငွေအရင်းအမြစ်နှင့် မသက်ဆိုင်သည့် လုပ်ငန်းများအားလုံးကိုဖော်ပြရမည်။

လူထုစည်းရုံးရေးမှူး/ဝန်ထမ်း အမည် **ဦးကျော်မျိုးသူ**
 နေ့စွဲ **၁၂.၁၀.၂၀၁၆** စက်ဝန်းအား အမှတ်ခြစ်ပါ (✓) □ စက်ဝန်း(၁) □ စက်ဝန်း(၂) □ စက်ဝန်း(၃) □ စက်ဝန်း(၄)

ပြည်နယ်/တိုင်း **မကွေး**၊ **ထောင့်မြို့နယ်**၊ ကျေးရွာအုပ်စု **မအူရွှေ**၊ ကျေးရွာ **မင်းဥ**

က. အခက်အခဲအတားအဆီးများအားဆွေးနွေးခြင်း - ယခုလက်ရှိအခြေအနေတွင်ဤကျေးရွာဖွံ့ဖြိုးတိုးတက်ရေးအတွက် အဓိကအခက်အခဲအတားအဆီးများသည် မည်သည်များဖြစ်ပါသနည်း(အမျိုးသား/သမီး အနည်းဆုံးအခက်အခဲ ၅ ခုစီဖော်ပြပါ)

အမျိုးသား အဖွဲ့မှတင်ပြသောအခက်အခဲအတားအဆီးများ		အမျိုးသမီး အဖွဲ့မှတင်ပြသောအခက်အခဲအတားအဆီးများ	
၁	မိုးရာသီသွားလာရန်ခက်ခဲ	၁	မိုးရာသီရေကန်လမ်းပေးလမ်းခြင်း၊ ရေခဲလှေကန်ခြင်း
၂	စာအုပ်စာပေ မြားကောင်းခြင်းမရှိ	၂	စာပေထောက်ပံ့မှု မရှိခြင်း၊ စာပေစာအုပ်များ မရရှိခြင်း
၃	ညာဖိုင်း၊ ရာသီဥတု၊ သွားလာရန်၊ ကျေးလက်စားစာခြင်း	၃	အလင်းထောင်ခြင်းမရှိခြင်း၊ သွားလာရန်၊ ကျေးလက်စားစာခြင်း
၄	မိုးတွင်းသွားလာရန်ခက်ခဲ	၄	ရွာတွင်းမိုး၊ ရာသီဥတု၊ သွားလာရန်ခက်ခဲ
၅	မီးဘေးကင်းရေး၊ ကျေးလက်ဖွံ့ဖြိုးရေးမရှိပါ	၅	ရွာအတွင်းလမ်းဖွဲ့လုပ်ခြင်းမရှိခြင်း၊ မိုးရာသီသွားလာရန်ခက်ခဲ

ခ. မှိုက်မှန်းခြင်း- ဤကျေးရွာဖွံ့ဖြိုးတိုးတက်ရေးအတွက်နောင်လာမည့် (၅)နှစ်အားရည်ရွယ်၍ဆောင်ရွက်ရန်အတွက် မည်သည့်အရာများသည်အဓိကမှိုက်မှန်းချက်ဖြစ်သနည်း။

အမျိုးသားအဖွဲ့မှတင်ပြသောမှိုက်မှန်းချက်များ		အမျိုးသမီးအဖွဲ့မှတင်ပြသောမှိုက်မှန်းချက်များ	
၁	ရွာတွင်း၊ ရာသီဥတု၊ ကျေးလက်ဖွံ့ဖြိုးရေး	၁	ကျေးလက်ဖွံ့ဖြိုးရေးများ၊ ရာသီဥတု၊ မိုးလုံလုံပါသည်။
၂	ရွာတွင်းပညာရေးစာအုပ်စာပေ	၂	အလွယ်တကူ စာပေထောက်ပံ့မှု မရှိခြင်း
၃	ကျေးလက်စားစာ၊ စာအုပ်စာပေ၊ သွားလာရန်၊ ကျေးလက်ဖွံ့ဖြိုးရေး	၃	ကျေးလက်စားစာ၊ စာအုပ်စာပေ၊ သွားလာရန်၊ ကျေးလက်ဖွံ့ဖြိုးရေး
၄	ကျေးရွာသာယာရေး	၄	အဖွဲ့ကော်မတီဖွဲ့စည်းရေးမရှိခြင်း
၅	ရာသီဥတု၊ ကျေးလက်ဖွံ့ဖြိုးရေး	၅	ရွာအတွင်းသွားလာရန်၊ ကျေးလက်ဖွံ့ဖြိုးရေး

ဂ. ဤကျေးရွာ၏ လာမည့်(၃)နှစ်အတွက် ဦးစားပေး ဖွံ့ဖြိုးတိုးတက်မှု လုပ်ငန်း အစီအစဉ်များအားဖော်ပြပါ။ (လူထုဗဟိုပြုစီမံကိန်း ရန်ပုံငွေအတွက် အဆိုပြုသော အစီအစဉ်များကိုဦးစားပေး အဆင့်အလိုက်ဖော်ပြပြီး ကျန် လူထုဗဟိုပြု စီမံကိန်း ရန်ပုံငွေအရင်းအမြစ်နှင့် မပတ်သက်သည့်အစီအစဉ်များလည်းဖော်ပြရန်ဖြစ်သည်)

ကျေးရွာအတွက်ဦးစားပေးဖွံ့ဖြိုးတိုးတက်မှု လုပ်ငန်းစဉ်များ	အဆိုပြုသူ (အမျိုးသားများ/ အမျိုးသမီးများ/ အမျိုးသား+အမျိုးသမီး)	လူထုဗဟိုပြုစီမံကိန်းအတွက်အဆိုပြုသည် (ဦးစားပေးအဆင့်အလိုက်ဖော်ပြပါ)	ခန့်မှန်း ကုန်ကျစရိတ်	အကျိုးခံစားခွင့်ရှိသူ ဝန်ထမ်း မှန်းခြေအရေအတွက်
၁	ရွာတွင်းလမ်း၊ သစ်ကျောက်ခင်းခြင်း	ကျေး + ၁၁	၂၀၀၀	၆၀ သိန်း
၂	စာအုပ်စာပေ	ကျေး + ၁၁	၃၀၀၀	၅၅ သိန်း

၃	ယောက်ဦး: ယု ခက် / ကန်	ကျား + ၁၂	တတိယ	၆၀ ယိန်
၄	ဦးလင်း: ယု: (အင်ဂျင်နီယာ)	ကျား + ၁၂	တတိယ	၅၈ ယိန်
၅	ကျေးဇူးတင်:	ကျား	ပဉ္စမ	၅၀ ယိန်
၆	ရွာဖွဲ့ရေး: ယု ခက် / ကန်	၁၂	ဆဋ္ဌမ	၆၀ ယိန်

ဥက္ကဋ္ဌ ၊ ကျေးရွာဖွဲ့ရေးအထောက်အကူပြုကော်မတီမှအတည်ပြုသည်။

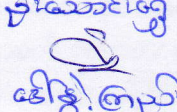
အမည်:  လက်မှတ်:  နေ့စွဲ: ၁၂.၁.၂၀၁၆

ဦးအောင်ဖြူ
 ဒေါ်ခင်မြ



ပုံစံ - စ - ၃ ကျေးရွာဖွံ့ဖြိုးရေး ဦးစားပေးအစီအစဉ် (Form PC 3)

လမ်းညွှန်ချက်၊ အဆင့်(၃) ကျေးရွာမျှော်မှန်းချက်အစည်းအဝေး ပြီးဆုံးသောအခါ ကျေးရွာစီမံကိန်း အထောက်အကူပြု ကော်မတီသည် လူထုစည်းရုံးရေးမှူးအကူအညီဖြင့် ဤပုံစံကိုပြည့်စုံအောင် ဖြည့်သွင်းရမည်။

လူထုစည်းရုံးရေးမှူး/ဝန်ထမ်း အမည် ဒေါ်မေမေဦး
 နေ့စွဲ ၇-၁၃-၂၀၁၆ စက်ဝန်းအား အမှတ်ခြစ်ပါ (V) စက်ဝန်း(၁)
 စက်ဝန်း(၂) စက်ဝန်း(၃) စက်ဝန်း(၄)

ပြည်နယ်/တိုင်း မန္တလေး - ကော့ကုသိန်မြို့နယ် ကျေးရွာအုပ်စု မဒေါင်း ကျေးရွာ မဒေါင်း (၂)
 က။ အခက်အခဲအတားအဆီးများအားဆွေးနွေးခြင်း - ယခုလက်ရှိအခြေအနေတွင် ဤကျေးရွာဖွံ့ဖြိုးတိုးတက်ရေးအတွက် အဓိက အခက်အခဲအတားအဆီးများသည် မည်သည်များဖြစ်ပါသနည်း။ (အမျိုးသား/သမီး အနည်းဆုံးအခက်အခဲ ၅ ခုစီဖော်ပြပါ)

အမျိုးသား အဖွဲ့မှ တင်ပြသောအခက်အခဲအတားအဆီးများ	အမျိုးသမီး အဖွဲ့မှတင်ပြသောအခက်အခဲအတားအဆီးများ
၁ လျှောင့်ယာ၊ လျှောင့်ယာဗျာစာရင်းနှင့် နှင်ယာခါဗျာစာရင်း မှတ်တမ်း	၁ ဓာလေးများ ဝယ်ယူခြင်း၊ ဝယ်ယူခြင်း
၂ ခွာတွင်း နယ်၊ ခွာ၊ မိုး၊ ရာသီဥတု၊ လာရီ၊ မှတ်တမ်း	၂ ခွာတွင်း နယ်၊ မိုး၊ ရာသီဥတု၊ လာရီ၊ မှတ်တမ်း
၃ ရေအိုင်၊ ရေအိုင်၊ ရေအိုင်၊ ရေအိုင်၊ ရေအိုင်	၃ အမျိုးသမီးများ အလုပ်အကိုင် အခွင့်အလမ်း
၄ ဖြူ၊ ဖြူ၊ ဖြူ၊ ဖြူ၊ ဖြူ	၄ ခွာတွင်း နယ်၊ ခွာ၊ မိုး၊ ရာသီဥတု၊ လာရီ၊ မှတ်တမ်း
၅ ရေအိုင်၊ ရေအိုင်၊ ရေအိုင်၊ ရေအိုင်၊ ရေအိုင်	၅ ဓာလေးများ ဝယ်ယူခြင်း၊ ဝယ်ယူခြင်း

၆။ ရေအိုင်၊ ရေအိုင်၊ ရေအိုင်၊ ရေအိုင်၊ ရေအိုင်

ခ။ မျှော်မှန်းခြင်း - နောင်လာမည့် (၅)နှစ် အတွင်း ကျေးရွာဖွံ့ဖြိုးရေး မျှော်မှန်းလျာထားချက်များအား တင်ပြပါ။

အမျိုးသားအဖွဲ့မှ တင်ပြသောမျှော်မှန်းချက်များ	အမျိုးသမီးအဖွဲ့မှ တင်ပြသောမျှော်မှန်းချက်များ
၁ လျှောင့်ယာ၊ လျှောင့်ယာဗျာစာရင်းနှင့် နှင်ယာခါဗျာစာရင်း မှတ်တမ်း	၁ ဓာလေးများ ဝယ်ယူခြင်း၊ ဝယ်ယူခြင်း
၂ ခွာတွင်း နယ်၊ ခွာ၊ မိုး၊ ရာသီဥတု၊ လာရီ၊ မှတ်တမ်း	၂ အမျိုးသမီးများ အလုပ်အကိုင် အခွင့်အလမ်း
၃ ရေအိုင်၊ ရေအိုင်၊ ရေအိုင်၊ ရေအိုင်၊ ရေအိုင်	၃ ခွာတွင်း နယ်၊ ခွာ၊ မိုး၊ ရာသီဥတု၊ လာရီ၊ မှတ်တမ်း
၄ ဓာလေးများ ဝယ်ယူခြင်း၊ ဝယ်ယူခြင်း	၄ ခွာတွင်း နယ်၊ ခွာ၊ မိုး၊ ရာသီဥတု၊ လာရီ၊ မှတ်တမ်း
၅ ရေအိုင်၊ ရေအိုင်၊ ရေအိုင်၊ ရေအိုင်၊ ရေအိုင်	၅ ဖြူ၊ ဖြူ၊ ဖြူ၊ ဖြူ၊ ဖြူ

၆။ မိုး၊ ရာသီဥတု၊ ရေအိုင်၊ ရေအိုင်၊ ရေအိုင်

ဂ။ လူထုစီမံကိန်း၏ လာမည့် (၃) နှစ်အတွက် အကျုံးဝင်သော ဦးစားပေး ဖွံ့ဖြိုးတိုးတက်မှု လုပ်ငန်း အစီအစဉ်များအားဖော်ပြပါ။

အဆင့်	ကျေးရွာအတွက် ဦးစားပေး ဖွံ့ဖြိုးတိုးတက်မှု လုပ်ငန်းစဉ်များ	အဆိုပြုသူ (အမျိုးသားများ/ အမျိုးသမီးများ/အမျိုးသား+ အမျိုးသမီး)	ခန့်မှန်းကုန်ကျ စရိတ်	အကျိုးခံစားခွင့်ရှိသူ ခန့်မှန်းခြေ အရေအတွက်
၁	အကျင့်စားမိန်းမလေးများ	၈ + ၁၁	၇၀၀၀၀၀၀	၂၉၇
၂	ရေအိုင်	၈ + ၁၁	၄၀၀၀၀၀၀	၂၅
၃	ခွာတွင်းလျှောင့်ယာစာရင်း	၈ + ၁၁	၇၀၀၀၀၀	၂၉၇
၄	ရေအိုင်	၈ + ၁၁	၆၅၀၀၀၀၀	၂၉၇
၅	အကျင့်စားမိန်းမလေးများ	၈ + ၁၁	၇၀၀၀၀၀၀	၂၉၇
၆။	ရေအိုင်	၈	၄၅၀၀၀၀၀	၂၉၇



လူထုဗဟိုပြု စီမံကိန်း

ဃ။ လူထုစီမံကိန်း၏ လာမည့် (၃) နှစ်အတွက်အကျိုးမဝင်သော ဦးစားပေး ဖွံ့ဖြိုးတိုးတက်မှု လုပ်ငန်း အစီအစဉ်များအားဖော်ပြပါ။

အဆင့်	ကျေးရွာအတွက် ဦးစားပေး ဖွံ့ဖြိုး တိုးတက်မှု လုပ်ငန်းစဉ်များ	အဆိုပြုသူ (အမျိုးသားများ/ အမျိုးသမီးများ/အမျိုးသား+ အမျိုးသမီး)	အခန်းကဏ္ဍ
၁	စစ်ဆေးချက်ပေးစာတမ်း	မ	
၂	ချေးငွေပေးစာတမ်း	မ	
၃	စစ်ဆေးချက်ပေးစာတမ်း	မ	
၄	ကားစာတမ်းပေးစာတမ်း	မ	
၅	စီစဉ်ရေးစာတမ်း	မ + မ	

ဥက္ကဋ္ဌ၊ ကျေးရွာစီမံကိန်းအထောက်အကူပြုကော်မတီမှ အတည်ပြုသည်။

အမည် ဦးကျွဲမြင် လက်မှတ် [Signature] နေ့စွဲ ၇.၁၂.၂၀၁၆

ဒေါ်အေးစိန်

တွေးစစ်

၇.၁၂.၂၀၁၆

ပုံစံ PC-၄ ကျေးရွာအုပ်စုစီမံကိန်းလုပ်ငန်းခွဲရွေးချယ်ခြင်းပုံစံ

လမ်းညွှန်ချက်။ ကျေးရွာအုပ်စုစီမံချက်ရေးဆွဲသည့်အစည်းအဝေးတွင် ဤပုံစံအားလူထုစည်းရုံးရေးမှူး / လက်ထောက်နည်းပညာမှူးတို့၏ အကူအညီဖြင့် ပြည့်စုံစွာဖြည့်သွင်းရမည်။ ဤပုံစံအားပြည့်စုံစွာဖြည့်သွင်းပြီးပါက ကျေးရွာအုပ်စုမှူးတို့ တက်ရောက်စီမံချက်တွင် နောက်ဆက်တွဲအဖြစ် တွဲထားရမည်။ CF ၄

အချက်အလက်များကို MIS သို့ ထည့်သွင်းရမည်။

ကျေးရွာစည်းရုံးရေးမှူး/ဝန်ထမ်းအမည် ဦးကျော်ကျော် (၂၆) ဝက်ဂန်းအားအမှတ်ဖြစ်ပေးပါ (၇) ဝက်ဂန်း (၁) ဗဟိုဝန်း (၂) ဝက်ဂန်း (၃) ဝက်ဂန်း (၄)

နေ့စွဲ ၂၀၁၁.၁၀.၁၆

ပြည်နယ်/တိုင်း၊ အထူးတော်ဒ်အောင် မြို့နယ် ဆေးအာဇာနည်မြို့နယ်၊ ကျေးရွာအုပ်စု ၁၄၆ နှစ် ၃

ကျေးရွာအမည်	ဆောင်ရွက်မည့် လုပ်ငန်းများ	အတိုင်းအတာ	ခန့်မှန်း တိုက်ရိုက်အကျိုး ခံစားခွင့်ရှိသူများ	အဆိုပြုတင်ပြသူ	ခန့်မှန်းကုန်ကျစရိတ်			စုစုပေါင်း
					စီမံကိန်းမှ ထည့်ဝင်မှု	ကျေးရွာမှ ထည့်ဝင်မှု	အခြားထည့်ဝင်မှု (ဖော်ပြပါ) ထည့်ဝင်ငွေ အမည်/အဖွဲ့	
အရှေ့ ၁၄၆ နှစ် ၃	ရေအောက်ဖျားဆေးကုသရေးအဖွဲ့	၂၄ x ၂၀ x ၂၀	၄၉၈ ဦး	အမျိုးသား အမျိုးသမီး အမျိုးသားနှင့် အမျိုးသမီး	၂၆၂၀၀၀/-	-	-	၂၆၂၀၀၀၀
အရှေ့ ၁၄၆ နှစ် ၃	ရေအောက်ဖျားဆေးကုသရေးအဖွဲ့	၂၄ x ၂၀ x ၂၀	၄၉၈ ဦး	အမျိုးသား အမျိုးသမီး အမျိုးသားနှင့် အမျိုးသမီး	၂၆၂၀၀၀/-	၂၆၂၀၀၀/-	-	၅၂၄၀၀၀
အရှေ့ ၁၄၆ နှစ် ၃	ရေအောက်ဖျားဆေးကုသရေးအဖွဲ့	၂၄ x ၂၀ x ၂၀	၄၉၈ ဦး	အမျိုးသား အမျိုးသမီး အမျိုးသားနှင့် အမျိုးသမီး	၂၆၂၀၀၀/-	-	-	၅၂၄၀၀၀
အရှေ့ ၁၄၆ နှစ် ၃	ရေအောက်ဖျားဆေးကုသရေးအဖွဲ့	၂၄ x ၂၀ x ၂၀	၄၉၈ ဦး	အမျိုးသား အမျိုးသမီး အမျိုးသားနှင့် အမျိုးသမီး	၂၆၂၀၀၀/-	၂၆၂၀၀၀/-	-	၅၂၄၀၀၀

				<input type="checkbox"/> အမျိုးသား <input type="checkbox"/> အမျိုးသမီး <input type="checkbox"/> အမျိုးသားနှင့် အမျိုးသမီး				
--	--	--	--	--	--	--	--	--

ရာထူး ကျေးရွာအုပ်စု စီ/ထောက်ကော်မတီ ဥက္ကဋ္ဌ အမည် ဦးဖေငါးချောင်း
လက်မှတ်  ရက်စွဲ ၂၀၁၅.၁၁.၂၆

၇၉

ပုံစံ PC-၄ ကျေးရွာအုပ်စုစီမံကိန်းလုပ်ငန်းခွဲရွေးချယ်ခြင်းပုံစံ

လမ်းညွှန်ချက်။ ။ ကျေးရွာအုပ်စုစီမံချက်ရေးဆွဲသည့်အစည်းအဝေးတွင် ဤပုံစံအား လူထုစည်းရုံးရေးမှူး / လက်ထောက်နည်းပညာမှူးတို့၏ အကူအညီဖြင့် ပြည့်စုံစွာဖြည့်သွင်းရမည်။ ဤပုံစံအား ပြည့်စုံစွာဖြည့်သွင်းပြီးပါက ကျေးရွာအုပ်စုဖွံ့ဖြိုးတိုးတက်ရေးစီမံချက်တွင် နောက်ဆက်တွဲအဖြစ် တွဲထားရမည်။ CF ၄ အချက်အလက်များကို MIS သို့ ထည့်သွင်းရမည်။

ကျေးရွာစည်းရုံးရေးမှူး/ဝန်ထမ်းအမည်	၇၄.၇၂ ၂၀၂၆
နေ့စွဲ	စက်ဝန်းအား အမှတ်ဖြစ်ပေးပါ (V) ဝက်ဝန်း (၁) ဝက်ဝန်း (၂) ဝက်ဝန်း (၃) ဝက်ဝန်း (၄) ဝက်ဝန်း (၅)
ပြည်နယ်/တိုင်း	ကျေးရွာအုပ်စု

ကျေးရွာအမည်	ဆောင်ရွက်မည့် လုပ်ငန်းများ	အတိုင်းအတာ	ခန့်မှန်း တိုက်ရိုက်အကျိုး ခံစားခွင့်ရှိသူများ	အဆိုပြုကြပ်ငြာသူ	ခန့်မှန်းကုန်ကျစရိတ်			စုစုပေါင်း
					စီမံကိန်းမှ ထည့်ဝင်မှု	ကျေးရွာမှ ထည့်ဝင်မှု	အခြားထည့်ဝင်မှု (ဖော်ပြပါ) ထည့်ဝင်ငွေ အမည်/အဖွဲ့	
အိုင် (၅)	အိုင် ၅ ခု	၅ ခု	၅ ခု	အိုင် ၅ ခု	၅ ခု	၅ ခု	၅ ခု	၅ ခု
အိုင် (၄)	အိုင် ၄ ခု	၄ ခု	၄ ခု	အိုင် ၄ ခု	၄ ခု	၄ ခု	၄ ခု	၄ ခု
အိုင် (၂)	အိုင် ၂ ခု	၂ ခု	၂ ခု	အိုင် ၂ ခု	၂ ခု	၂ ခု	၂ ခု	၂ ခု
အိုင် (၁)	အိုင် ၁ ခု	၁ ခု	၁ ခု	အိုင် ၁ ခု	၁ ခု	၁ ခု	၁ ခု	၁ ခု

၇။ မကြီးစု ကျေးကွက်၏ ကုသိန္ဒေယျ ဝေပုဒ်ကို ရေးဆွဲရာ၌ စီးကျော်စွာ
 မှ စီးအောင်ရှင် အောင်ကွင်း၊ စိန်ပျိုးရင်း၊ စာတော်ရေးရေး၊ ကုသိပုံကော်မ္မာ၊
 ကုသိပုံကော်မ္မာ၊ ဝင်္ဂေဝေ၊ ဣဂ်ဝေ များကို ၁၀ ပိုဒ်ခန့် ရေးဆွဲခဲ့ပါသည်။

၈။ ဆွေးနွေးချက် ရေးဖွဲ့ပုံ၏ နိဂုံးချုပ် ပျိုးပျိုး ဆိုစကားကြီးကို
 စီးပျိုး ဝင်္ဂေဝေ မှ ၁၅ ပိုဒ်ခန့် ရေးဆွဲခဲ့ပါသည်။

အစည်းအဝေးဆုံးဖြတ်ချက်များ

၁။ မကြီးစု ကျေးကွက်၏ စောင့်ရှောက်ရေးအဖွဲ့၏ အဖွဲ့ဝင်များကို စီးကျော်စွာ၊
 ဇော်လင်းဝင်း၊ ကိုကို ကျေးချုပ် ခေါ်ပါသည်။

၂။ မကြီးစု ကျေးကွက်၏ ၃၅ ရာခိုင်နှုန်း ကွယ်လွန်ခဲ့သည့် ကျေးကွက်အဖွဲ့
 အောက်ပါ အဖွဲ့ဝင်များကို အဖွဲ့ဝင် ၃ ယောက် ခန့်ဖြင့် ခန့်အပ်ထားပါသည်။
 နေဝင်း၊ - နေဝင်း၊ နေဝင်း၊ နေဝင်း၊ နေဝင်း၊ နေဝင်း၊ နေဝင်း၊ နေဝင်း။
 နေဝင်း၊ နေဝင်း၊ နေဝင်း၊ နေဝင်း၊ နေဝင်း၊ နေဝင်း၊ နေဝင်း၊ နေဝင်း။
 နေဝင်း၊ နေဝင်း၊ နေဝင်း၊ နေဝင်း၊ နေဝင်း၊ နေဝင်း၊ နေဝင်း၊ နေဝင်း။
 နေဝင်း၊ နေဝင်း၊ နေဝင်း၊ နေဝင်း၊ နေဝင်း၊ နေဝင်း၊ နေဝင်း၊ နေဝင်း။

အဖွဲ့ဝင်များ - နေဝင်း၊ နေဝင်း၊ နေဝင်း၊ နေဝင်း၊ နေဝင်း၊ နေဝင်း၊ နေဝင်း၊ နေဝင်း။
 နေဝင်း၊ နေဝင်း၊ နေဝင်း၊ နေဝင်း၊ နေဝင်း၊ နေဝင်း၊ နေဝင်း၊ နေဝင်း။
 နေဝင်း၊ နေဝင်း၊ နေဝင်း၊ နေဝင်း၊ နေဝင်း၊ နေဝင်း၊ နေဝင်း၊ နေဝင်း။



နွမ်းပါး - နေ့စဉ် ယုံမှောင် ဖူးရှိခြင်း၊ ကျွန်ုပ်တို့၏ ဗျာဓိ
 စွဲ ဖြစ် နောက်ဝင်နေခြင်း၊ စားနပ်ရိက္ခာ မရှိခြင်း
 မရှိ ခြင်း ကို ဖယ်ဖျက်ပေးပါ။

နောက်လာမည့်အစည်းအဝေးပြုလုပ်မည့်

(နေ့ရက်/အချိန်/နေရာ) ။ ၁၂.၁.၂၀၂၄ . နေ့လယ် ၁၂:၀၀ နာရီ သုံးကြီးကျောင်း

အစည်းအဝေးမှတ်တမ်းတင်သူ

လက်မှတ် *[Signature]*

အမည် ဦးကျော်မျိုးသူ

ရာထူး ကူညီ စစ်ဆေးရေးမှူး

လူထုပဟိုပြုပံက်နိးစေတုတ္တရာပြိ.နယ်

အစည်းအဝေးမှတ်တမ်း

အစည်းအဝေး၏ ရည်ရွယ်ချက်	ဥပဒေရေးရာဇာနည်အဖွဲ့အစည်း၏ မြေပုံရေးဆွဲခြင်း၊ ကော်မတီဝင်များဖြန့်ဝေခြင်း နှင့် နေရာချခြင်း ၊ PRA	
ကျေးရွာအမည်/ ကျေးရွာအုပ်စုအမည်	မင်းဇွဲ	
နေရာ။ အချိန်ဇယား	နေ့စွဲ ။	၁၂.၁.၂၀၁၆
တက်ရောက်သူဦးရေ။ ကျား (၁၄)ဦး မ (၉) ဦး ပေါင်း (၂၃) ဦး	အချိန် ။	မနက် ၁၂:၀၀ မှစ၍

အစည်းအဝေးအစီအစဉ်များ

- (၁) ကျေးရွာအစည်းအဝေးဖွဲ့စည်းခြင်း ၊ မြေပုံရေးဆွဲခြင်း
- (၂) စီမံကိန်းလုပ်ငန်းစဉ်များ ဖြန့်ဝေခြင်း
- (၃) ကော်မတီဝင်များဖြန့်ဝေခြင်း
- (၄) မြေပုံရေးဆွဲခြင်း
- (၅) စီမံကိန်းလုပ်ငန်းစဉ်များ၏ ကျေနပ်မှုစစ်ဆေးခြင်း
- (၆) မြေပုံရေးဆွဲခြင်း

ဆွေးနွေးချက်များ

၁. မင်းဇွဲကျေးရွာ၏ အစည်းအဝေးများ ဖွဲ့စည်းခြင်း၊ ကျေးရွာမြေပုံရေးဆွဲခြင်းများ
 ... မြေပုံရေးဆွဲခြင်း၊ မြေပုံရေးဆွဲခြင်း၊ အစည်းအဝေးများ ဖွဲ့စည်းခြင်း၊ မြေပုံရေးဆွဲခြင်း
 ... မြေပုံရေးဆွဲခြင်း၊ မြေပုံရေးဆွဲခြင်း၊ မြေပုံရေးဆွဲခြင်း၊ မြေပုံရေးဆွဲခြင်း
 ၂. မြေပုံရေးဆွဲခြင်း၊ မြေပုံရေးဆွဲခြင်း၊ မြေပုံရေးဆွဲခြင်း၊ မြေပုံရေးဆွဲခြင်း
 ၃. မြေပုံရေးဆွဲခြင်း၊ မြေပုံရေးဆွဲခြင်း၊ မြေပုံရေးဆွဲခြင်း၊ မြေပုံရေးဆွဲခြင်း
 ၄. မြေပုံရေးဆွဲခြင်း၊ မြေပုံရေးဆွဲခြင်း၊ မြေပုံရေးဆွဲခြင်း၊ မြေပုံရေးဆွဲခြင်း

အစည်းအဝေးဆုံးဖြတ်ချက်များ

- ၂.၈..... ဧကပေါ်စုကျေးရွာလူထုဗဟိုကော်မတီဝန်ထမ်းများကို ပေးချမ်းရေးအဖွဲ့အစည်းများ
- ရွာတွင်းလမ်း (၃၃ မိုင်) = ဓာတ်ပြားတိုက် (၂၆ မိုင်) ၊ ရွာတွင်းလမ်း (၃၃ မိုင်) = ဆောက်လုပ်ရေး (၁၆ မိုင်) ၊
ရွာတွင်းလမ်း (၄၀ မိုင်) = မီးလင်းရေး (၁၁ မိုင်) ၊ ရွာတွင်းလမ်း (၄၃ မိုင်) =
အမှတ်တံဆိပ် (၂၂ မိုင်) ၊ ရွာတွင်းလမ်း (၃၀ မိုင်) = ရေအောက်အောက် (၃၀ မိုင်) ၊
ရွာတွင်းလမ်း (၃၀ မိုင်) = ရွာအတွင်းလမ်း (၃၀ မိုင်) ၊
- ဓာတ်ပြားတိုက် (၂၆ မိုင်) = ဆောက်လုပ်ရေး (၂၅ မိုင်) ၊ ဓာတ်ပြားတိုက် (၃၀ မိုင်) = မီးလင်းရေး (၂၀ မိုင်) ၊
ဓာတ်ပြားတိုက် (၃၃ မိုင်) = အမှတ်တံဆိပ် (၂၂ မိုင်) ၊ ဓာတ်ပြားတိုက် (၃၃ မိုင်) = ရေအောက် (၂၂ မိုင်) ၊
ဓာတ်ပြားတိုက် (၃၅ မိုင်) = ရွာအတွင်းလမ်း (၃၀ မိုင်) ၊
- ဆောက်လုပ်ရေး (၃၀ မိုင်) = မီးလင်းရေး (၂၃ မိုင်) ၊ ဆောက်လုပ်ရေး (၃၃ မိုင်) = အမှတ်တံဆိပ် (၂၂ မိုင်) ၊
ဆောက်လုပ်ရေး (၃၃ မိုင်) = ရေအောက်အောက် (၃၀ မိုင်) ၊ ဆောက်လုပ်ရေး (၃၅ မိုင်) =
ရွာအတွင်းလမ်း (၃၀ မိုင်) ၊
- မီးလင်းရေး (၃၀ မိုင်) = အမှတ်တံဆိပ် (၂၂ မိုင်) ၊ မီးလင်းရေး (၃၀ မိုင်) = ရေအောက်အောက် (၃၀ မိုင်) ၊
မီးလင်းရေး (၃၅ မိုင်) = ရွာအတွင်းလမ်း (၃၀ မိုင်) ၊

... အချိန်ပေါင်းကုန် (၃၂၀၆) = ရှေးဦးစွာ (၃၂၀၆) ၊ အချိန်ပေါင်းကုန် (၃၂၀၆) = ရှေးဦးစွာ (၃၂၀၆) ၊
... ရှေးဦးစွာ (၃၂၀၆) = ရှေးဦးစွာ (၃၂၀၆) ၊

၂။ အထိပါစု ကျေးရွာ စီမံကိန်း အထောက်အကူပြု ကော်မတီဝင်များကို ကော်မတီဝင်များ

... အထောက်အကူပြု ကော်မတီဝင်များ -

... ကျေးရွာစီမံကိန်း/အထောက်အကူပြု - ဦးစော၊ ဦးမြင့်၊ ဦးစိုး၊ ဦးအောင်

... စစ်သူရဲ၊ ဆယ်ကော်မတီ - ဦးဇော်စိုး၊ ဦးစိုး၊ ဆရာတော်၊ ဦးကျော်စိုး

... ကော်မတီဝင်ကြီးကြီးအား ဆယ်ကော်မတီ - ဦးကျော်စိုး၊ ဦးကျော်စိုး၊ ဦးကျော်စိုး

... ကျေးရွာစီမံကိန်း/အထောက်အကူပြု - ဦးကျော်စိုး၊ ဦးကျော်စိုး

... ကျေးရွာစီမံကိန်း/အထောက်အကူပြု - ဦးကျော်စိုး၊ ဦးကျော်စိုး

... အထောက်အကူပြု ကော်မတီ - ဦးကျော်စိုး၊ ဦးကျော်စိုး

နောက်လအစည်းအဝေးပြုလုပ်မည့်

(နေ့ရက်/အချိန်/နေရာ) ။

အစည်းအဝေးပုတ်တမ်းတင်သူ

လက်မှတ် 

အမည် ဦးကျော်စိုး

ရာထူး ရှေးဦးစွာ

လူထုပုဂ္ဂိုလ်များ၊ စေတနာ့ထူးချွန်များ
အစည်းအဝေးမှတ်တမ်း

အစည်းအဝေး၏ ရည်ရွယ်ချက်	ရည်ရွယ်ချက်: အစည်းအဝေးကို အောင်မြင်စေရန်၊ အစည်းအဝေးကို အောင်မြင်စေရန်၊ အစည်းအဝေးကို အောင်မြင်စေရန်၊ အစည်းအဝေးကို အောင်မြင်စေရန်	
ကျေးဇူးအမည်/ ကျေးဇူးအုပ်စုအမည်	ကျေးဇူးအမည်: ဦး ကျေးဇူးအုပ်စုအမည်: အစည်းအဝေး	
နေ့စွဲ	၂၀၂၄ ခု၊ ဇူလိုင်လ ၂၅ ရက်	နေရာ
တက်ရောက်သူဦးရေ/ကျား (၂၄) ဦး		အချိန်
မ (၄၀) ဦး		နံနက် ၉:၀၀ နာရီမှ ယနေ့ ၅:၀၀ နာရီထိ
ပေါင်း (၆၄) ဦး		

အစည်းအဝေးအစီအစဉ်များ

- (၁) စီမံကိန်း အစည်းအဝေး ဖွဲ့စည်းခြင်း
- (၂) မှတ်တမ်း အစည်းအဝေးကို အောင်မြင်စေရန်၊ အစည်းအဝေးကို အောင်မြင်စေရန်၊ အစည်းအဝေးကို အောင်မြင်စေရန်
- (၃) စီမံကိန်း အစည်းအဝေး ဖွဲ့စည်းခြင်း
- (၄) အစည်းအဝေး ဖွဲ့စည်းခြင်း
- (၅)
- (၆)

ကျေးဇူးတင်ဖွယ်ရာများ

..... မှတ်တမ်း အစည်းအဝေးကို အောင်မြင်စေရန်၊ အစည်းအဝေးကို အောင်မြင်စေရန်၊ အစည်းအဝေးကို အောင်မြင်စေရန်

..... မှတ်တမ်း အစည်းအဝေးကို အောင်မြင်စေရန်၊ အစည်းအဝေးကို အောင်မြင်စေရန်၊ အစည်းအဝေးကို အောင်မြင်စေရန်

..... မှတ်တမ်း အစည်းအဝေးကို အောင်မြင်စေရန်၊ အစည်းအဝေးကို အောင်မြင်စေရန်၊ အစည်းအဝေးကို အောင်မြင်စေရန်

..... မှတ်တမ်း အစည်းအဝေးကို အောင်မြင်စေရန်၊ အစည်းအဝေးကို အောင်မြင်စေရန်၊ အစည်းအဝေးကို အောင်မြင်စေရန်

..... မှတ်တမ်း အစည်းအဝေးကို အောင်မြင်စေရန်၊ အစည်းအဝေးကို အောင်မြင်စေရန်၊ အစည်းအဝေးကို အောင်မြင်စေရန်

.....

.....

.....

.....

.....

နေ့ဘက်လခမလို့ အစည်းအဝေးပြုလုပ်မည့်
(နေ့ရက်/အချိန်/နေရာ)။
အစည်းအဝေးမှတ်တမ်းတင်သူ
လက်မှတ်
အမည်
ရာထူး

လူထုပဟိုပြုစီမံကိန်း၊ စေတုတ္တရာမြို့နယ်
အစည်းအဝေးမှတ်တမ်း

အစည်းအဝေး၏ ရည်ရွယ်ချက်	တက်ယှဉ် လူထုပဟိုပြုစီမံကိန်း စီမံကိန်းဖက်ဆက်ဆံရေး၊ အခြေခံ ကော်မတီဖွဲ့စည်းခြင်း၊ လုပ်ငန်းခွဲ ဖွဲ့စည်းခြင်း	
ကျေးရွာအမည်/ ကျေးရွာအုပ်စုအမည်	၁၆၆.၃ ပ)၊ မင်းဇေးကျေးရွာအုပ်စု	
နေ့စွဲ။	၇.၁၃.၂၀၁၆	နေရာ။ ရွာယယ်စတုရံ
တက်ရောက်သူဦးရေ။ကျား (၂၁) ဦး	အချိန်။	
မ (၄၀) ဦး	နံနက် ၈:၃၀ နာရီ ၊	
မင်း (၆၁) ဦး	ညနေ ၃:၄၅ နာရီထိ	

အစည်းအဝေးအစီအစဉ်များ

- (၁) ကျေးရွာအုပ်စုဖွဲ့စည်းခြင်း၊ မင်းဇေးကျေးရွာအုပ်စုဖွဲ့စည်းခြင်း
- (၂) စီမံကိန်း ဖက်ဆက်ဆံရေး၊ စီမံကိန်း ဖက်ဆက်ဆံရေးအဖွဲ့ဖွဲ့စည်းခြင်း
- (၃) တက်ယှဉ် ဝတ္တရား အဖွဲ့ဖွဲ့စည်းခြင်း
- (၄) ကျေးရွာ ဖွဲ့စည်းရေးအဖွဲ့ဖွဲ့စည်းခြင်း နှင့် ဦးစားလမ်းဖွဲ့စည်းခြင်း
- (၅) ကော်မတီ ဖွဲ့စည်းခြင်း
- (၆) လုပ်ငန်းခွဲဖွဲ့စည်းခြင်း

ဆွေးနွေးချက်များ

..... ကျေးရွာအုပ်စုဖွဲ့စည်းခြင်း နှင့် မင်းဇေးကျေးရွာအုပ်စုဖွဲ့စည်းခြင်း ရှိသည့်အားဖြင့် မင်းဇေးကျေးရွာအုပ်စုဖွဲ့စည်းခြင်းကို အားပေးဆောင်ရွက်ပေးရမည်။

..... ကျေးရွာအုပ်စုဖွဲ့စည်းခြင်းနှင့် ပတ်သက်၍ မင်းဇေးကျေးရွာအုပ်စုဖွဲ့စည်းခြင်းကို အားပေးဆောင်ရွက်ပေးရမည်။

..... ကျေးရွာအုပ်စုဖွဲ့စည်းခြင်းနှင့် ပတ်သက်၍ မင်းဇေးကျေးရွာအုပ်စုဖွဲ့စည်းခြင်းကို အားပေးဆောင်ရွက်ပေးရမည်။

..... ကျေးရွာအုပ်စုဖွဲ့စည်းခြင်းနှင့် ပတ်သက်၍ မင်းဇေးကျေးရွာအုပ်စုဖွဲ့စည်းခြင်းကို အားပေးဆောင်ရွက်ပေးရမည်။

ယူထုခေတ်၊ ရုပ်ရှင်၊ ဗျူ၊ ဦးဝင်းကောင်မှ မိတ်ဆက်ပေးခဲ့ပြီး ကလေးကလေး
တွင် ယူထုခေတ်ပြုစီမံကိန်း၏ မိတ်ဆက်ပေးစာအုပ်အား ရေးသားပါသည်။
ထို့ပြင် စီမံကိန်းစက်ဝန်းအကြောင်း ရေးသားပါသည်။ စက်ဝန်းက
ကလေးရေးသားရာတွင် အပိုင်း (၁) ပိုင်းကား တစ်ဆင့်ချစ်စိမ်း
ရေးပါသည်။

ယူထုခေတ်၊ ရုပ်ရှင်၊ ဗျူ၊ ဒေါ်ဖြူဖြူကလေးမှ ကျေးဇူးတင်စာတို
ဝတ္ထုများ နှင့် ကျေးဇူးတင်စာတို၏ ကာလဝတ္ထုများ အကြောင်း
ရေးသားပါသည်။

ကလေးပညာနှင့် ယူထုခေတ်ပြုစီမံကိန်း၏ အကောင်အထည်ဖော်ရေးအဖွဲ့
မှ ယုတ်လှိုင်၊ ဒွဲ၊ များ၏ စာအုပ်ကလေး ၁ ခုနှင့် ဖွဲ့စည်းပုံ၊ ယုတ်လှိုင်၊ ဒွဲ၊ များ၏
ဖော်ပြချက်ဖြင့် စာအုပ်ကလေး ယူထုခေတ်ကလေးများ ဒေါ်ဖြူဖြူကလေးမှ
ရေးသားပါသည်။ ထို့ပြင် ယူထုခေတ်၊ ရုပ်ရှင်၊ ဗျူ၊ ဦးဝင်းကောင်မှ
ကလေးပညာ၊ စာအုပ်နှင့် ကလေးပညာဖွံ့ဖြိုးရေးအဖွဲ့မှ ရေးသားသော
စာအုပ်ပါသည်။

အစည်းအဝေးဆုံးဖြတ်ချက်များ

..... ကျွန်ုပ်တို့သည် ကျွန်ုပ်တို့၏ နှစ်စဉ်ဆောင်ရွက်မှုတွင် ကောက်ပါ
..... နှစ်စဉ် ဖွဲ့စည်းပေးထားပါသည်။

- ၁) ဦးစွာ စိစစ်ခြင်း၊ ကျေးဇူးတင်ပေးခြင်း
- ၂) စွာတို့၏ ပေးပို့ထားသော အထောက်အပံ့
- ၃) မူကြမ်းကမ်းကောက်ချက်ချခြင်း
- ၄) စက်အားပေးခြင်းဖြင့် ဆောင်ရွက်ခြင်း
- ၅) ကွန်ကရစ်ပေးခြင်းဖြင့် ဆောင်ရွက်ခြင်း
- ၆) ကွန်ကရစ် ရေပူစွမ်းအားဖြင့် ဆောင်ရွက်ခဲ့ပါသည်။

..... ကိုယ်တိုင် ဆိုလိုခြင်းဖြင့် ယခုကလေး နှစ်စဉ် နှစ်စဉ် ဦးစွာ ပေးပို့ခြင်းဖြင့် ဆောင်ရွက်
..... ပေးပါမည်။ ကျွန်ုပ်တို့၏ နှစ်စဉ် ဆောင်ရွက်မှုတွင် ကောက်ပါမည့် ဦးစွာ အကောင်အထည်
..... ရောက်ရှိပါမည်။

..... နှစ်စဉ် နှစ်စဉ် ဦးစွာ ပေးပို့ခြင်း
..... (၁) မီးပေးခြင်း (အင်ဂျင်) ၁
..... (၂) မူကြမ်းကမ်း ၂
..... (၃) စွာတို့၏ ပေးပို့ခြင်း ၃
..... (၄) စုရပ်ခြင်း ၄
..... (၅) ကွန်ကရစ် ၅
..... (၆) ပေးပို့ခြင်း ၆
..... (၇) ရေပူစွမ်းအား ၇ နှင့် ဆိုခြင်းအတိုင်း။

..... ဦးစွာ ဆောင်ရွက်ရာတွင် အကောင်အထည် နှစ်စဉ် ဆောင်ရွက်ခြင်းကို အစဉ်အတိုင်း ဆောင်ရွက်
..... ကောက်ပါမည်။ ကျွန်ုပ်တို့၏ နှစ်စဉ် ဆောင်ရွက်မှုတွင် ကောက်ပါမည့် ဦးစွာ အကောင်အထည်
..... ရောက်ရှိပါမည်။

..... စီ/ကောက်ချက်ချခြင်း ဦးစွာ ဖြစ်ပြီး ငွေပေးပို့ခြင်း -

..... ခေါ်ဆောင်ခြင်း ငွေပေးပို့ခြင်း - ၀.၀၃၄.၅၂

..... ပေးပို့သည့် အထောက်အပံ့ - ဦးစွာ ဖြစ်ပြီး

..... - ဦးစွာ ဖြစ်ပြီး

..... - ခေါ်ဆောင်ခြင်း ခေါ်ဆောင်ခြင်း

..... နေ့စဉ် ဖြစ်ပွားကြောင်း အတည်ပြုရန် အတွက် ဦး နော်တင်
..... ဒေါ်မိုးဝါ
..... ဒေါ်လှဝင်း
..... ယခုပထမဆုံး ဝင်ရောက်အားပေးရန် အတွက် ဦး သန်းဝင်း
..... ဒေါ်ခင်မိုးမင်း
..... ဒေါ်စန်းစန်း
..... ဒေါ်စန်းစန်း

..... နေ့စဉ် ဖြစ်ပွားကြောင်း အတည်ပြုရန် အတွက် ဦး နော်တင်
..... ဒေါ်မိုးဝါ

..... နေ့စဉ် ဖြစ်ပွားကြောင်း အတည်ပြုရန် အတွက် ဦး နော်တင်
..... ဒေါ်မိုးဝါ

..... နေ့စဉ် ဖြစ်ပွားကြောင်း အတည်ပြုရန် အတွက် ဦး နော်တင်

နောက်လအတွက် အစည်းအဝေး ပြုလုပ်မည်

(နေ့ရက်/အချိန်/နေရာ)။

အစည်းအဝေးမှတ်တမ်း တင်ဆက်

လက်မှတ်

အမည် .. ဦး မိုးမင်း

ရာထူး .. ညွှန်ကြားရေးမှူး



နောက်ဆက်တွဲ (၄) ခြားနားသောအပိုင်းများအတွက် ဦးစားပေးဖွံ့ဖြိုးရေးလုပ်ငန်းစဉ်များ အနှစ်ချုပ်

မူရင်းသည်အား VPSC တွင်ထားရှိရပါမည်။ အခြားဌာနများနှင့် ညှိနှိုင်းရန်အတွက် မိတ္တူအား TPIC သို့ပို့ရပါမည်။ MIS data အနေဖြင့်သွင်းရန်မလိုအပ်ပါ။

	အဆင့်	လုပ်ငန်း	မည်သူ ဦးစားပေးလဲ	လ / နှစ်	ကျေးရွာမှ တာဝန်ခံသူ သို့ အုပ်စု	ပြင်ပမှ မည်သူ ထောက်ပံ့ မလဲ
အခြေခံအဆောက်အအုံ	၁	စာကြည့်တိုက်	<input checked="" type="checkbox"/> မ <input checked="" type="checkbox"/> ကျား	၂၀၁၆	ကျေးရွာ	မူလဗဟိုဌာန
	၂		<input type="checkbox"/> မ <input type="checkbox"/> ကျား			
	၃		<input type="checkbox"/> မ <input type="checkbox"/> ကျား			
	၄		<input type="checkbox"/> မ <input type="checkbox"/> ကျား			
	၅		<input type="checkbox"/> မ <input type="checkbox"/> ကျား			
အသက်မွေးဝမ်းကျောင်း/ စိုက်ပျိုးရေး	၁	ရေနုတ်မြောင်း	<input type="checkbox"/> မ <input checked="" type="checkbox"/> ကျား	၂၀၁၈	ကျေးရွာ	မူလဗဟိုဌာန
	၂	စိုက်ပျိုးရေးသင်တန်း	<input type="checkbox"/> မ <input type="checkbox"/> ကျား			
	၃	စက်ပြင်သင်တန်း	<input type="checkbox"/> မ <input type="checkbox"/> ကျား			
	၄	ကားမောင်းသင်တန်း	<input type="checkbox"/> မ <input type="checkbox"/> ကျား			
	၅	စက်ချုပ်သင်တန်း	<input type="checkbox"/> မ <input type="checkbox"/> ကျား			
ကျန်းမာရေး နှင့် အာဟာရ		သောက်သုံးရေစက်ကန်	<input type="checkbox"/> မ <input type="checkbox"/> ကျား			
	2		<input type="checkbox"/> မ <input type="checkbox"/> ကျား			
	3		<input type="checkbox"/> မ <input type="checkbox"/> ကျား			
	4		<input type="checkbox"/> မ <input type="checkbox"/> ကျား			
	5		<input type="checkbox"/> မ <input type="checkbox"/> ကျား			
ပညာရေး	၁		<input type="checkbox"/> မ <input type="checkbox"/> ကျား			
	၂		<input type="checkbox"/> မ <input type="checkbox"/> ကျား			
	၃		<input type="checkbox"/> မ <input type="checkbox"/> ကျား			
	၄		<input type="checkbox"/> မ <input type="checkbox"/> ကျား			
	၅		<input type="checkbox"/> မ <input type="checkbox"/> ကျား			

အခြား	၁	ရွာတွင်းလမ်းသဲကျောက်ခင်း ခြင်းလုပ်ငန်း	<input type="checkbox"/> မ <input type="checkbox"/> ကျား			
	၂	မီးသတ်ကား	<input type="checkbox"/> မ <input type="checkbox"/> ကျား			
	၃	အင်ဂျင်မီးလင်းရေး	<input type="checkbox"/> မ <input type="checkbox"/> ကျား			
	၄	ရွာတွင်းလမ်းပြုပြင်ခြင်း	<input type="checkbox"/> မ <input type="checkbox"/> ကျား			
	၅		<input type="checkbox"/> မ <input type="checkbox"/> ကျား			

 မြတ်တမ်းတင်သူ
 သိမ်သိမ်စိုင်း
 (၆၇)