



ပြည်ထောင်စုမြန်မာနိုင်ငံတော်အစိုးရ
 စိုက်ပျိုးရေး၊ မွေးမြူရေးနှင့် ဆည်မြောင်းဝန်ကြီးဌာ
 ကျေးလက်ဒေသဖွံ့ဖြိုးတိုးတက်ရေးဦးစီးဌာန

National Community Driven Development Project
 လူထုဖွံ့ဖြိုးမှုစီမံကိန်း၊ လှိုင်းဘွဲ့မြို့နယ်

ကျေးရွာဖွံ့ဖြိုးရေးအစီအစဉ်



ကွမ်ဘီကျေးရွာအုပ်စု
 မဲသိမ်ကျေးရွာ

မာတိကာ

<u>စဉ်</u>	<u>အကြောင်းအရာ</u>	<u>စာမျက်နှာ</u>
၁။	လှိုင်းဘွဲ့မြို့နယ်အခြေပြမြေပုံ	၁
၂။	ကျေးရွာမြေပုံ (တည်နေရာ)	၂
၃။	အုပ်စုတွင်ပါဝင်သော ကျေးရွာများစာရင်း	၂
၄။	ကျေးရွာအခြေခံအချက်အလက်များ (ကျေးရွာသမိုင်းကြောင်း)	၄-၅
၅။	လူထုပူးပေါင်းပါဝင်သော လူမှုဆန်းစစ်ခြင်းနှင့် အကဲဖြတ်ခြင်း လုပ်ငန်းစဉ် (PSA/PRA) အကျဉ်းချုပ်ဇယား	၆
၆။	ကျေးရွာဖွံ့ဖြိုးရေးအစီအစဉ်အတွက်အသုံးပြုခဲ့သော PRA tools တစ်ခုချင်းစီအတွက် သုံးသတ်ချက်များ	
	၁။ ကျေးရွာလူမှုရေးနှင့်အရင်းအမြစ်ပြမြေပုံ (Social Map)	၇-၈
	၂။ ရာသီခွင်ပြပြကွဲဒီဇိုင်း (Seasonal Cleander)	၉-၁၀
	၃။ ဥစ္စာနေကြွယ်ဝမှုပြဇယား (Wealth Ranking)	၁၁-၁၂
	၄။ ကျား၊မ ပင့်ကူအိမ်သုံးသပ်ခြင်း (Cob Web)	၁၃-၁၄
	၅။ အရင်းအမြစ်အသုံးချမှုပုံစံပြဇယား (Asset Mapping)	၁၅-၁၇
	၆။ အဖွဲ့အစည်းချိတ်ဆက်မှုပြဇယား (Veen Diagram).....	၁၈-၂၀
၇။	ကော်မတီဝင်များရွေးချယ်ခြင်းနှင့် ကျေးရွာဖွံ့ဖြိုးရေးအစီအစဉ် ဆောင်ရွက်မှုမှတ်တမ်း	၂၁
၈။	ကျေးရွာအချက်အလက်များ (PC 1)	၂၂-၁၅
၉။	စီမံကိန်းစက်ဝန်းအချိန်ဇယား (PC 2)	၂၆
၁၀။	ကျေးရွာဖွံ့ဖြိုးရေးဦးစားပေးအစီအစဉ် (PC 3)	၂၇-၂၈
၁၁။	အစည်းဝေးမှတ်တမ်းများ	၂၉-၃၀
၁၂။	ကဏ္ဍအလိုက်ဦးစားပေးဖွံ့ဖြိုးရေးလုပ်ငန်းစဉ်များ	၃၁

၁။ လိုင်းဘွဲ့မြို့နယ်အခြေပြမြေပုံ

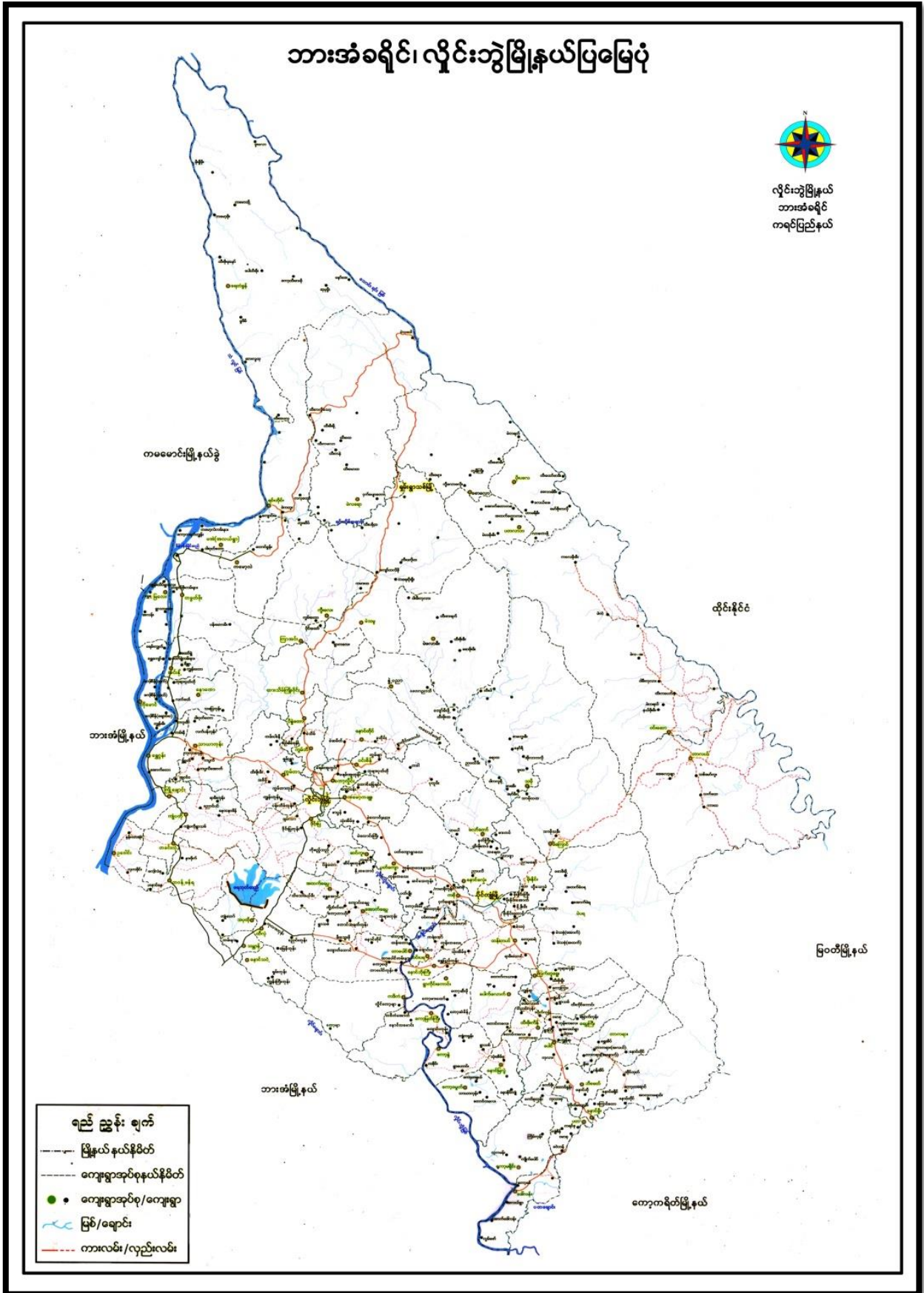

၂။ ကျေးရွာမြေပုံ (တည်နေရာ)

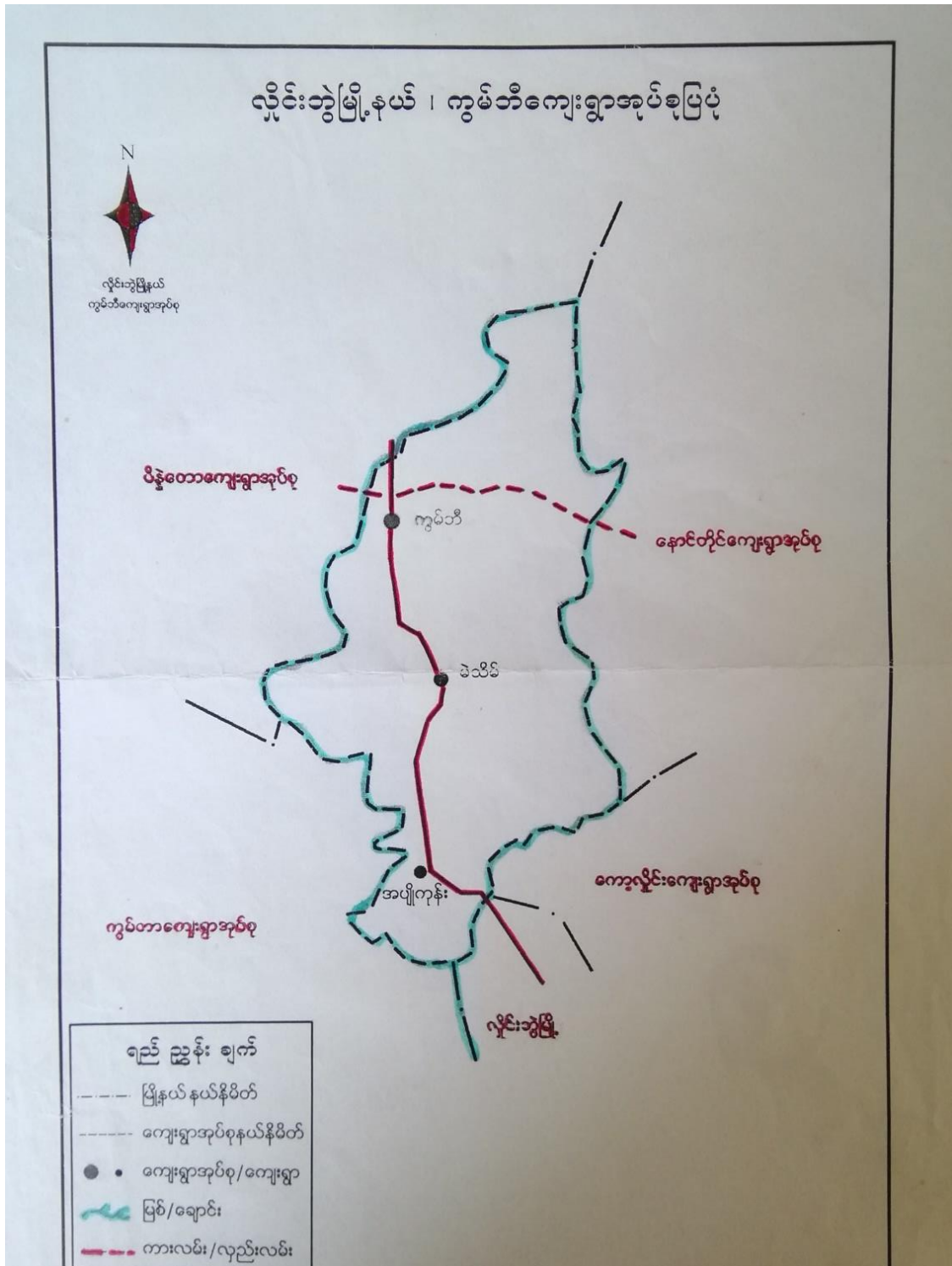

၃။ အုပ်စုတွင်ပါဝင်သော ကျေးရွာများစာရင်း

- ၁။ ကွမ်ဘီ
- ၂။ မဲသိမ်
- ၃။ အပျိုကြီးကုန်း

အကျွန်ုပ်တို့တွင် မြေစိုက်ရေး၊ တစ်ခုခုဖြင့် မြေစိုက်ရေး၊ အကျွန်ုပ်တို့တွင် ဓမ္မစာရ်
ကျောင်းအဖွဲ့နှင့် ဂျွန်ဆွန်ကြီးကျောင်း နှစ်ပါးသည် ဓမ္မစာရ်ကျောင်းကျောင်းကြီးကျောင်း
၏ အိမ်စိုက်ရေး သည် ကမ္ဘာ့စိုက်ရေး ကလေး တို့တွင် အညွှန်အကျွန်ုပ်တို့ ငှက် အိမ်
အညွှန်အကျွန်ုပ်တို့ကျောင်း အကျွန်ုပ်တို့လောင်း အိမ်ကျောင်း တိုင်ငယ်လေး ချိတ်ချိတ်
နှစ်ကျောင်းဖြင့် တွေ့မြင် သူများက ငှက် တိုင်ငယ်များ သည် ကျွန်ုပ်တို့ အိမ်စိုက်ရေး
ဖြစ်ပါသည်။ နေ့စဉ် နေ့စဉ် အကျွန်ုပ်တို့ ကျွန်ုပ်တို့က သာဓက ချိတ် (မယ်အိမ်စိုက်ရေး)
အကျွန်ုပ်တို့ အိမ်စိုက်ရေး နှင့် အကျွန်ုပ်တို့အဖွဲ့အစည်း အကျွန်ုပ်တို့အဖွဲ့ ဖြစ်ပါသည်။

၅။ လူထုပူးပေါင်းပါဝင်သော လူမှုဆန်းစစ်ခြင်းနှင့် အကဲဖြတ်ခြင်းလုပ်ငန်းစဉ် အကျဉ်းချုပ်ဇယား

စဉ်	အသုံးပြုခဲ့သော PRA tools များ	ဦးတည်အုပ်စုများ	အစည်းအဝေး		အဓိကဆွေးနွေးချက်များ
			ကျား	မ	
၁	ကျေးရွာအရင်းအမြစ်ပြမြေပုံ (Social Map)	ရပ်မိရပ်ဖ၊ ကော်မတီဝင်များ၊ ကျေးရွာလူထုအားလုံး။	၆၅	၇၄	အခြေခံအဆောက်အအုံ၊ ဦးများလမ်းပန်းဆက်သွယ်ရေးအခြေအနေ၊ လယ်ယာမြေများ၊ ကျေးရွာရှိသဘာဝအရင်းအမြစ်များ။
၂	ရာသီခွင်ပြပြကွဲဒီဇိုင်း (Seasonal Cleander)	ကော်မတီဝင်များ၊ အမျိုးသား/ အမျိုးသမီး၊ ဆင်းရဲနွမ်းပါးသူများ။	၆၅	၇၄	စိုက်ပျိုး၊ ရိတ်သိမ်းကာလ (တောင်ယာ၊ လယ်ယာ)၊ စီးပွားရေး၊ ဝင်ငွေရရှိမှု၊ ပွဲတော်ချိန်၊ ရာသီဥတု၊ ကျန်းမာရေးဆိုင်ရာ ရေရရှိမှု။
၃	ဥစ္စာနေကြွယ်ဝမှုပြဇယား (Wealth Ranking)	ချမ်းသာ၊ အလယ်အလတ်၊ နွမ်းပါးစသော အုပ်စုများ	၆၅	၇၄	ကျေးရွာလူမှုစီးပွားရေး အခြေအနေကို ခွဲခြားသတ်မှတ်နိုင်ရေးအတွက် အခြေခံစံနှုန်းများ သတ်မှတ်မှု လူထုအားလုံး သဘောတူသတ်မှတ်ခြင်း။
၄	ကျား၊ မ ပင့်ကူအိမ်သုံးသပ်ခြင်း (Cob Web)	ကျေးရွာရှိ အမျိုးသားနှင့် အမျိုးသမီး များ	၆၅	၇၄	အမျိုးသားနှင့် အမျိုးသမီး များ တန်းတူအခွင့်အရေးရရှိမှုနှင့် မရရှိသည့် အကြောင်း အရင်းများကို ဖော်ထုတ် ဆွေးနွေးခြင်း။
၅	အရင်းအမြစ်အသုံးချမှုပုံစံပြဇယား (Asset Mapping)	ကျေးရွာလူထုအားလုံး။	၆၅	၇၄	ကျေးရွာရှိ သဘာဝအရင်းအမြစ်များနှင့် လူမှုဆိုင်ရာအရင်း အမြစ်များအား မည်သူက အသုံးပြုပြီး မည်သူက ထိန်းချုပ်ထားရှိခြင်း။
၆	အဖွဲ့အစည်းချိတ်ဆက်မှုပြဇယား (Veen Diagram)	ကျေးရွာအုပ်ချုပ်ရေးအဖွဲ့၊ ကျေးရွာဖွံ့ဖြိုးရေးလုပ်ဆောင်နေသည့် အဖွဲ့၊ ကျေးရွာလူထု	၆၅	၇၄	ကျေးရွာအတွင်းရှိ အဖွဲ့အစည်းများနှင့် မည်သို့သော လုပ်ငန်းများအတွက် မည်သည့်အဖွဲ့များနှင့် ချိတ်ဆက်လုပ်ကိုင်ဆောင်ရွက်မှုရှိခြင်း။
၇	ကျေးရွာအခြေခံအချက်အလက် (PC 1)	အမျိုးသား၊ အမျိုးသမီးနှင့် ကျေးရွာလူထုအားလုံး	၁၀	၈	အိမ်ခြေလူဦးရေ၊ လူမျိုး၊ ဘာသာစသော ကျေးရွာ အခြေခံအချက်အလက်များ ဖော်ထုတ်ခြင်း။
၈	အခက်အခဲများ၊ မျှော်မှန်းချက်များ၊ ကျေးရွာဖွံ့ဖြိုးရေးဦးစားပေးလုပ်ငန်းများ ဖော်ထုတ်ခြင်း။ (PC 3)	အမျိုးသား၊ အမျိုးသမီးနှင့် ကျေးရွာလူထုအားလုံး	၆၅	၇၄	ကျေးရွာတွင်းရင်ဆိုင်နေရသော အခက်အခဲများ၊ ကျေးရွာလူထု၏ မျှော်မှန်းချက်များ၊ ကျေးရွာဖွံ့ဖြိုးရေးအတွက် ဦးစားပေးလုပ်ငန်းများ ဖော်ထုတ်နိုင်ရန်။

၆။ ကျေးရွာဖွံ့ဖြိုးရေးအစီအစဉ်အတွက်အသုံးပြုခဲ့သော PRA tools တစ်ခုချင်းစီအတွက် သုံးသတ်ချက်များ

၁။ ကျေးရွာလူမှုရေးနှင့်အရင်းအမြစ်ပြုမေပုံ (Social Map)

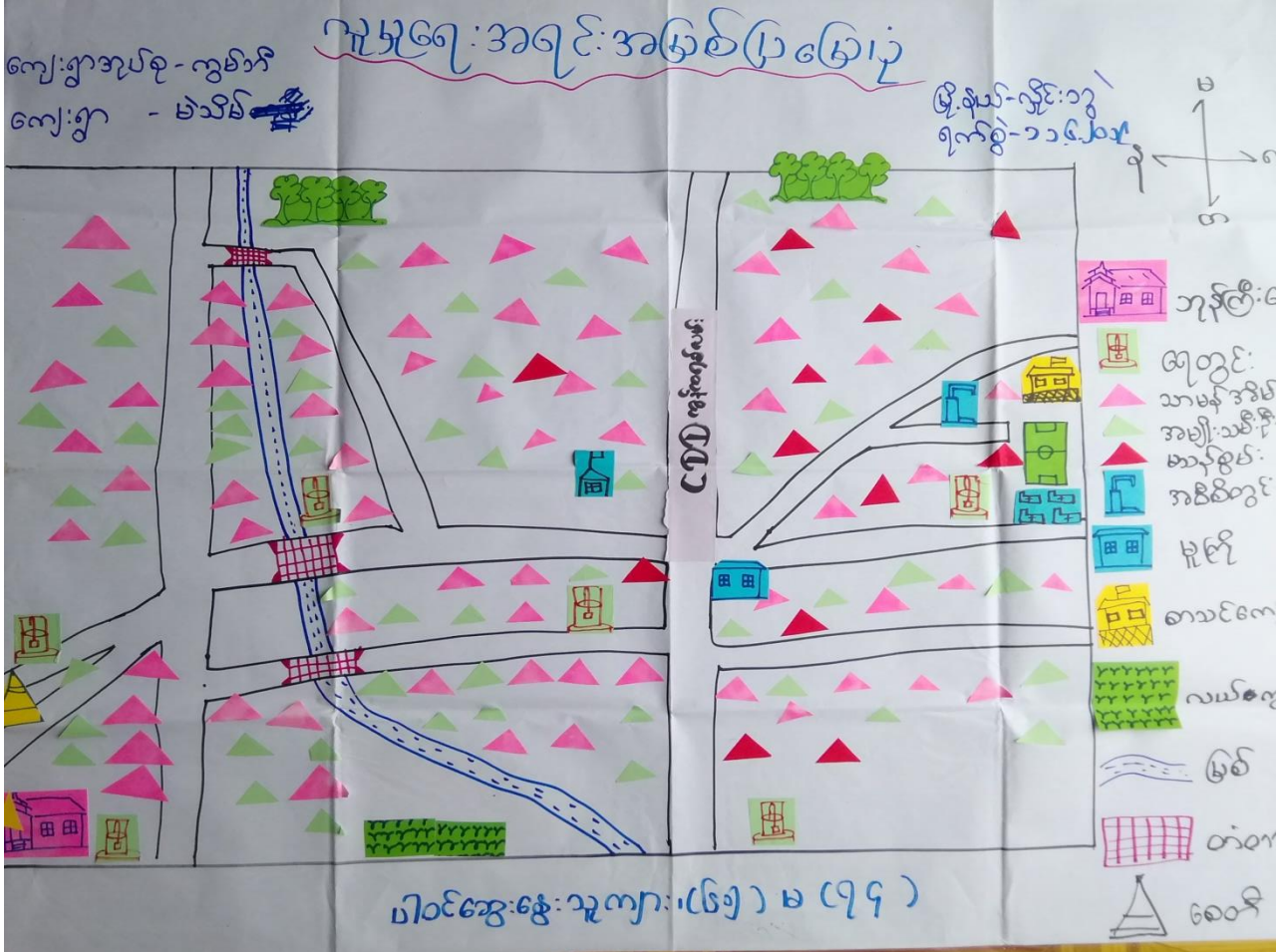

၇၃ နှစ်အရမ်း အဖြစ်ပြုပြင်ပုံ သုံးသပ်ချက်

ကျေးဇူး - မဲသိမ်

ရက်စွဲ - 11.6.2019

မဲသိမ်ကျေးဇူး၏ နှစ်ပတ်လည်အရမ်းအဖြစ်ပြုပြင်ပုံတွင် ကျေးဇူး၏ အခြေခံ အဆောက်အအုံများ အားလုံးပါရှိသည်။ ကျေးဇူးတွင် အဓိက အသက်မွေးဝမ်းကြောင်း အနေဖြင့် လယ်ယာစိုက်ပျိုးရေး လုပ်ငန်းကြံ့ခိုင်သည်။ ကျေးဇူးသည် ရွာသားအားလုံး ဗုဒ္ဓဘာသာကို ကျင့်ကြံပြီး အားလုံးမှာ ကျင့်လှမ်းပြီး များစွာဖြစ်ကြသည်။ ထိုင်းနိုင်ငံသို့ သွားရောက် အလုပ်လုပ်ကြံ ယောစွာဖြင့် အလုပ်သမားများ ပြုကြသည်။ ကျေးဇူးတွင် နီးခြား နေထိုင် ကြသော အဖွဲ့များ ပါရှိကြပါ။ ကျေးဇူး၏ နယ်လှည့်ဆင်ရန်ကို အပ်သော အခြေခံ အဆောက်အအုံများ မှာလည်း တံတားတည်ဆောက်ခြင်း ဖြစ်သည်။ ကျေးဇူးတွင် ဘုန်းကြီးကျောင်း၊ အထွေထွေ၊ အစိုးရကျောင်း၊ မူကြိုစာသင်ကျောင်းတို့ အစရှိသည်ပါ သည်။ အေးလုံးလုံးနှင့် စေတီတစ်ဆူလည်း တည်ရှိပါသည်။ ကျေးဇူးအတွင်း တံတား နှစ်ဆင်း တည်ရှိပါသည်။

ပါဝင်အဖွဲ့ဝင်များ - ၆၅
 ၆ - ၇၄

၂။ ရာသီခွင်ပြုပြင်မှုဒီဇိုင်း (Seasonal Cleander)

ရာသီခွင်ပြုပြင်မှုဒီဇိုင်း

ကျေးဇူးအုပ်စု - ကွမ်ဘီ
ကျေးဇူး - မိသိမ်

မြို့နယ် - လွိုင်ဘွဲ့
ရက်စွဲ - 11.6.2019

အကြောင်းအရာ	တစ်လ	နှစ်လ	တစ်နှစ်	ဝါဆို	ဝါခေါင်	အောက်တိုဘာ	နိုဝင်ဘာ	ဇူလိုင်	ဇူလိုင်	ဇူလိုင်	ဇူလိုင်
ရာသီဥတု											
စိုက်ပျိုးရေး	-	-									
ဝယ်ယူ/ထုတ်	\$	\$	\$	\$	\$	\$	\$	\$	\$	\$	\$
ပွဲတော်			-								
ရောဂါကုသမှု											
အားလုံးပေါက်											

ပါဝင်ဆွဲဆွဲ - ကျေးဇူးအုပ်စု

ရှာသိခွင့်ပြုပြင်ကွဲနှိပ်သုံးသပ်ချက်

ကျေးဇူး - မဲသိမ်

ရက်စွဲ - 11.6.2019

မဲသိမ်ကျေးဇူး၏ရှာသိခွင့်ပြုပြင်ကွဲနှိပ်တွင်ကျေးဇူး၏ရှာသိညာ

စိုက်ပျိုးရေး၊ ဝင်ငွေနှင့်ထွက်ငွေ ဖွဲ့စည်းများ၊ အားလပ်ချိန် နှင့် ရောဂါကျရောက်မှု အခြေအနေကို ကိုဖော်ပြထားသည်။ ရှာသိညာအနေဖြင့် နံပုခပ်ဝါဆိုဝါခေါင်တော်ကာလ လများတွင် မြီးရွာအဖွဲ့၊ မြို့များသည်။ နတ်တော်ဖြာသို့လများတွင်အေးချမ်းသည်။ စိုက်ပျိုးရေးအနေဖြင့်လယ်ယာစိုက်ပျိုးရေးကို အစီအစဉ်ထားသောကြောင့် မြီးရွာ၊ ဘောလများတွင်သာအဖွဲ့သက်စိုက်ပျိုးကြသည်။ ဝင်ငွေထွက်ငွေ အနေဖြင့် တန်ခူးလဝါဆိုလဝါခေါင်လများတွင်ဝင်ငွေနည်းဖိုးထွက်ငွေများသည်။ ကျန်လများတွင်ဝင်ငွေများဖိုးထွက်ငွေနည်းသည်။ ဖွဲ့စည်းများအနေဖြင့် သင်္ကြန်ပွဲ၊ ဧည့်သည်အဖွဲ့၊ ပွဲဝါဆိုသက်နိုးလမ်းပွဲ၊ လက်ချည်ပွဲ၊ လှေဖွင့်ပွဲ၊ ကထိန်ပွဲ၊ ကရင်နှစ်သစ်လှူ၊ စသည်တို့ရှိသည်။ ဝါဆိုဝါခေါင်လများတွင် ရောဂါကျရောက်မှုများသည်။ တန်ခူးလအစုနှစ် ပြာသို့စာပိုတွဲတဖေါင်လများတွင် အားလပ်ချိန်များ ရကြသည်။

ဝါဝင်အေးငွေအဖွဲ့အဖွဲ့ - ၆၅
မ - ၇၄

၃။ ဥစ္စာနေကြွယ်ဝမှုပြဇယား (Wealth Ranking)

ကျေးရွာအုပ်စု - ကွန်ဘီ ကျေးရွာ - မဲသိမ်		ဥစ္စာနေကြွယ်ဝမှုပြဇယား		ဖြိုနှယ် - လှိုင်ဘွဲ့ ရက်စွဲ - ၁၁.၆.၂၀
အစားအသုံး	သတ်မှတ်ချက်	ဒတ်ပင်ဆောင်ရာအမျိုးအစား	ရာခိုင်နှုန်း	
ပြေလည်သောအုပ်စု	သစ်အိမ်ထောင်စိုက်: ၂၀၀၀၀၀၊ နှစ်ထပ်အိမ်ထောင်စိုက်: ၂၀၀၀၀၀၊ ရေရရှိရေး၊ လယ်ထွက်ရောင်း၊ ဆိတ်၊ ဖုန်း၊ ထိုင်၊ လယ်လုပ်။	၆၅	၂၅%	
အလယ်အလတ်အုပ်စု	သစ်အိမ်ထောင်စိုက်: ၂၀၀၀၀၀၊ ဆိုင်ကယ်၊ TV၊ ဓလေ့၊ ရေရရှိရေး၊ ကန်စိုက်၊ ဖုန်း၊ ထိုင်၊ လယ်လုပ်။	၆၅	၂၅%	
မပြေလည်သောအုပ်စု	သစ်အိမ်ထောင်စိုက်: ဆိုင်ကယ်၊ ဝက်၊ ကြက်၊ ဆိတ်၊ TV၊ ရေခဲ၊ လယ်အင်း။	၆၀	၂၅%	
နှမ်းပါးသောအုပ်စု	သစ်အိမ်ထောင်စိုက်: ကြက်၊ ကျွဲပန်း။	၂၅	၆%	
		ပါဝင်ဆွေးနွေးသူ - ၇၅ ဦး	၆၅	၂၅%

ဥက္ကဋ္ဌအဖွဲ့ဝင်များအား ဆုံးသတ်ချက်

ကျေးဇူး - မဲသိမ်း

စက်တင်ဘာ - ၁၁-၆-၂၀၁၉

မဲသိမ်းကျေးဇူးနှင့် ဥက္ကဋ္ဌအဖွဲ့ဝင်များအား ဆုံးသတ်ချက်

ဖြေလည်ဘေးအန္တရာယ်၊ အလယ်အလတ်အန္တရာယ်နှင့် မဖြေလည်ဘေးအန္တရာယ် ဖွင့်နှစ်ပါး
 ဘေးအန္တရာယ်အမျိုးမျိုး ခွဲခြား ဆုံးသတ်သည်။ ဖြေလည်ဘေးအန္တရာယ်တွင် သစ်အိမ်ညွှပ်ခြင်း၊ လယ်
 ၁၀၀၀၀ ကျော်၊ ဆိုင်ကယ်၊ TV၊ ဓလောင်း၊ အိမ်စုတ်၊ လက်ဖက်ရည်၊ နှာ၊ အိတ်
 ဖုန်း၊ အိတ်၊ ခိုင်ခံ့သွားရောက်သူများ၊ လယ်လုပ်သူများ၊ ဖြစ်ပြီး ၆၅ အိမ်ထောင်စု ရာခိုင်
 ရာနှစ် အနေဖြင့် ၂၄% ရှိသည်။ အလယ်အလတ် အန္တရာယ်တွင် သစ်အိမ်ညွှပ်ခြင်း၊ လယ် ၅၀၀၀၀
 ဆိုင်ကယ်၊ TV၊ ဓလောင်း၊ အိမ်စုတ်၊ လက်ဖက်ရည်၊ ဖုန်း၊ လယ်လုပ်သူများ၊ ဖြစ်ပြီး
 အိမ်ထောင်စုအရေအတွက် ၆၅ ဖြစ်ပြီး ၃၅% ရာခိုင်နှုန်း ရှိသည်။ မဖြေလည်ဘေး
 အန္တရာယ်တွင် သစ်အိမ်ညွှပ်ခြင်း၊ ဆိုင်ကယ်၊ လက်ဖက်ရည်၊ TV၊ ဓလောင်း၊ အလုပ်၊ လယ်
 အငှား၊ လုပ်ကြသည်။ အိမ်ထောင်စုအရေအတွက် ၆၀ ဖြစ်ပြီး ရာခိုင်နှုန်း အနေဖြင့် ၃၂%
 ရှိသည်။ နှစ်ပါး ဘေးအန္တရာယ်တွင် သစ်အိမ်ညွှပ်ခြင်း၊ လက်ဖက်ရည်၊ လက်ဖက်ရည်၊ လုပ်ကြသည်
 အိမ်ထောင်စု အနေဖြင့် ၂၅ ဖြစ်ပြီး ရာခိုင်နှုန်း အနေဖြင့် ၆% ရှိသည်။

ပါဝင်ဆွေးနွေးသူ ကျား - ၆၅
မ - ၃၄

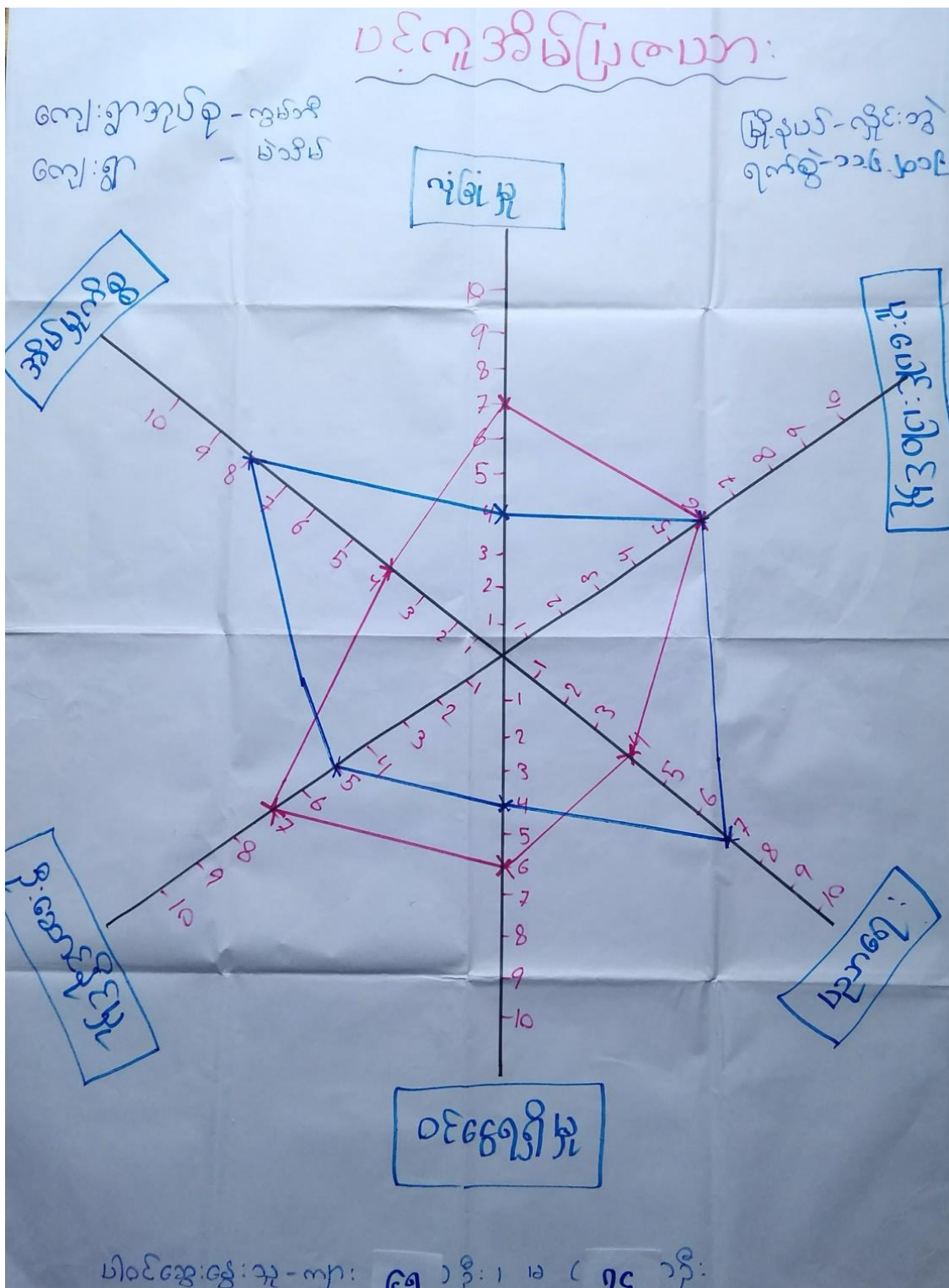

ဝင်္ကမ္ဘာ့အိမ်ပြုစာသားဆုံးသစ်ချက်

ကျေးဇူး-မဲသိမ်

ရက်စွဲ - ၁၁.၆.၂၀၁၉

ဝင်္ကမ္ဘာ့အိမ်ပြုစာသား မဲသိမ်ရွာတွင်အေး : နွဲ : ရာဇ် အိမ်မှုကိစ္စလုံခြုံမှု
 မှု : ပေါင်းပိုင်မှု ၊ ဦးဆောင်နိုင်မှု ၊ ဝင်ငွေရရှိမှု ၊ ဝဉာဏ် : တို.ဖြင့် ပါဝင်အေး
 နွဲ : ခဲ သည်။ လုံခြုံမှုတွင် အမျိုးသားများက အမျိုးသမီးများထက် ပိုမိုလုံ
 ခြုံမှုရှိကြောင်းတွေ့ရသည်။ ၊ ပေါင်းပိုင်မှုမှာ အမျိုးသားနှင့် အမျိုးသမီးမှာ
 တန်းတူရှိကြောင်းတွေ့ရသည်။ ၊ ဝဉာဏ် : တွင် အမျိုးသမီးများက အမျိုး
 သားများထက် ပိုမိုရရှိနိုင်မှုရှိကြောင်းတွေ့ရသည်။ ၊ ဝင်ငွေရရှိခြင်းမှာ
 အမျိုးသားများက ရာခိုင်နှုန်း : ပိုများကြောင်းတွေ့ရသည်။ ၊ ဦးဆောင်နိုင်မှုတွင်
 လည်းအမျိုးသားများက ပိုမိုဦးဆောင်နိုင်ကြောင်းတွေ့ရသည်။ ၊ အိမ်မှုကိစ္စတွင်
 မူအမျိုးသမီးများက ရာခိုင်နှုန်း : ပိုများကြောင်းတွေ့ရသည်။ ၊ အကြောင်းမှာ တွင်
 အမျိုးသမီးများမှာ ရာခိုင်နှုန်း : နည်း ရခြင်း မှာ အိမ်မှုကိစ္စ၌ သာ အချိန်လျန်နေ
 ခြင်းကြောင့်ဖြစ်သည်။

ပါဝင်အေးနွဲ : ဣ.ကျ. - ၆၅
 မ - ၇၄

၅။ အရင်းအမြစ်အသုံးချမှုပုံစံပြဇယား (Asset Mapping)

အရင်းအမြစ်အသုံးချမှုပုံစံပြဇယား

ကျား	မ	ကျား + မ
ပယ်ထွန်ခက်	အယ်ချပ်ခက်	ပမ်
ထွန်ခက်		ပေတီ
ထော်လာဂျီ		ဇွဲ၊ ဆိတ်၊ ကျွဲ၊ ဝက်၊ ငြက်
ခိုင်ကယ်		အုတ်ရေ၊ ပြောင်ကန်
ခက်ဘီး		သင်္ချိုင်း
ကား		တောလုံးကွင်း
မဲသိမ်ချောင်း		လျှပ်စစ်ဇီ
		ဇရပ်
		စာကြည့်တိုက်
		ပေ
		ကံတာ
		ရေတွင်း (လက်တူးတွင်း)
		မုကြိုကျောင်း
		ဘုန်းကြီးကျောင်း
		စာသင်ကျောင်း
		ကျွန်းတော
		သစ်တော
		ရေအာခြံ

ကျေးရွာအုပ်စု - ကွမ်ဘီ
 ကျေးရွာအုပ်စု - မဲသိမ်

ပါဝင်ဆွေးနွေးသူများ (၆၅) မ (၇၄)

အရင်းအမြစ်သုံးစွဲမှုပြဇယား

ကျား

မ

ကျား + မ

လယ်ထွန်
ခက်
ဆန်ခက်
ဝေဖန်ပာ
ဂျီ

အိမ်ချွန်
ခက်

ကျွန်းတော	တံတား
သစ်တော	စာသင် ကျောင်း
ရာဘာခြံ	မူကြို ကျောင်း
ပင်း	ဘုန်းကြီး ကျောင်း
မဲသိန် ချောင်း	ဇရပ်
ခေတီ	
ခွား၊ ဆိတ်၊ ကျွဲ၊ ဝက်၊ ကြက်	သင်္ချိုင်း
ရေခင်း	ပျပ်ခပ် မိုး
ဒုတ်ရေ ပျောင်းကန်	ခက်ပြာသစ် ဝိုက်
လယ်	ဘေးလုံး ကွင်း
ရေတွင်း (လက်တူး တွင်း)	ဆိုင်ကယ်
ကား	ခက်ဘီး

ကျားရွာအုပ်စု - ကွမ်းဘီ
ကျားရွာအုပ်စု - မဲသိန်

ပါဝင်ဆွေးနွေးသူများ - ၆၅ / မ (၇၄)

အရင်းမြစ်ပိုင်ဆိုင်မှုထိန်းချုပ်မှုပြင်ဆင်ရေး အစည်းအဝေး

ကျေးဇူး - ကွမ်ဘီ

ရက်စွဲ - ၁၈.၆.၂၀၁၉

ကျေးဇူးကျေးဇူးဖြင့် ဖူးမြော်စွာ အစည်းအဝေးအား ဖွဲ့စည်းပေးခဲ့ပြီး အစည်းအဝေးအတွက် အစည်းအဝေးအဖွဲ့ဝင်များကို အစည်းအဝေးအဖွဲ့ဝင်အဖြစ် ခန့်အပ်ပေးခဲ့ပါသည်။

အစည်းအဝေးအဖွဲ့ဝင်များမှာ အစည်းအဝေးအဖွဲ့ဝင်အဖြစ် ခန့်အပ်ပေးခဲ့ပြီး အစည်းအဝေးအဖွဲ့ဝင်အဖြစ် ခန့်အပ်ပေးခဲ့ပါသည်။

အစည်းအဝေးအဖွဲ့ဝင်များမှာ အစည်းအဝေးအဖွဲ့ဝင်အဖြစ် ခန့်အပ်ပေးခဲ့ပြီး အစည်းအဝေးအဖွဲ့ဝင်အဖြစ် ခန့်အပ်ပေးခဲ့ပါသည်။

အစည်းအဝေးအဖွဲ့ဝင်များမှာ အစည်းအဝေးအဖွဲ့ဝင်အဖြစ် ခန့်အပ်ပေးခဲ့ပြီး အစည်းအဝေးအဖွဲ့ဝင်အဖြစ် ခန့်အပ်ပေးခဲ့ပါသည်။

အစည်းအဝေးအဖွဲ့ဝင်များမှာ အစည်းအဝေးအဖွဲ့ဝင်အဖြစ် ခန့်အပ်ပေးခဲ့ပြီး အစည်းအဝေးအဖွဲ့ဝင်အဖြစ် ခန့်အပ်ပေးခဲ့ပါသည်။

အစည်းအဝေးအဖွဲ့ဝင်များမှာ အစည်းအဝေးအဖွဲ့ဝင်အဖြစ် ခန့်အပ်ပေးခဲ့ပြီး အစည်းအဝေးအဖွဲ့ဝင်အဖြစ် ခန့်အပ်ပေးခဲ့ပါသည်။

အစည်းအဝေးအဖွဲ့ဝင်များမှာ အစည်းအဝေးအဖွဲ့ဝင်အဖြစ် ခန့်အပ်ပေးခဲ့ပြီး အစည်းအဝေးအဖွဲ့ဝင်အဖြစ် ခန့်အပ်ပေးခဲ့ပါသည်။

အစည်းအဝေးအဖွဲ့ဝင်များမှာ အစည်းအဝေးအဖွဲ့ဝင်အဖြစ် ခန့်အပ်ပေးခဲ့ပြီး အစည်းအဝေးအဖွဲ့ဝင်အဖြစ် ခန့်အပ်ပေးခဲ့ပါသည်။

ပိုင်ဆိုင်မှုအဖွဲ့ဝင်များ - ၂၅
၁၈ - ၅၃

၆။ အဖွဲ့အစည်းချိတ်ဆက်မှုပြဇယား (Venn Diagram)

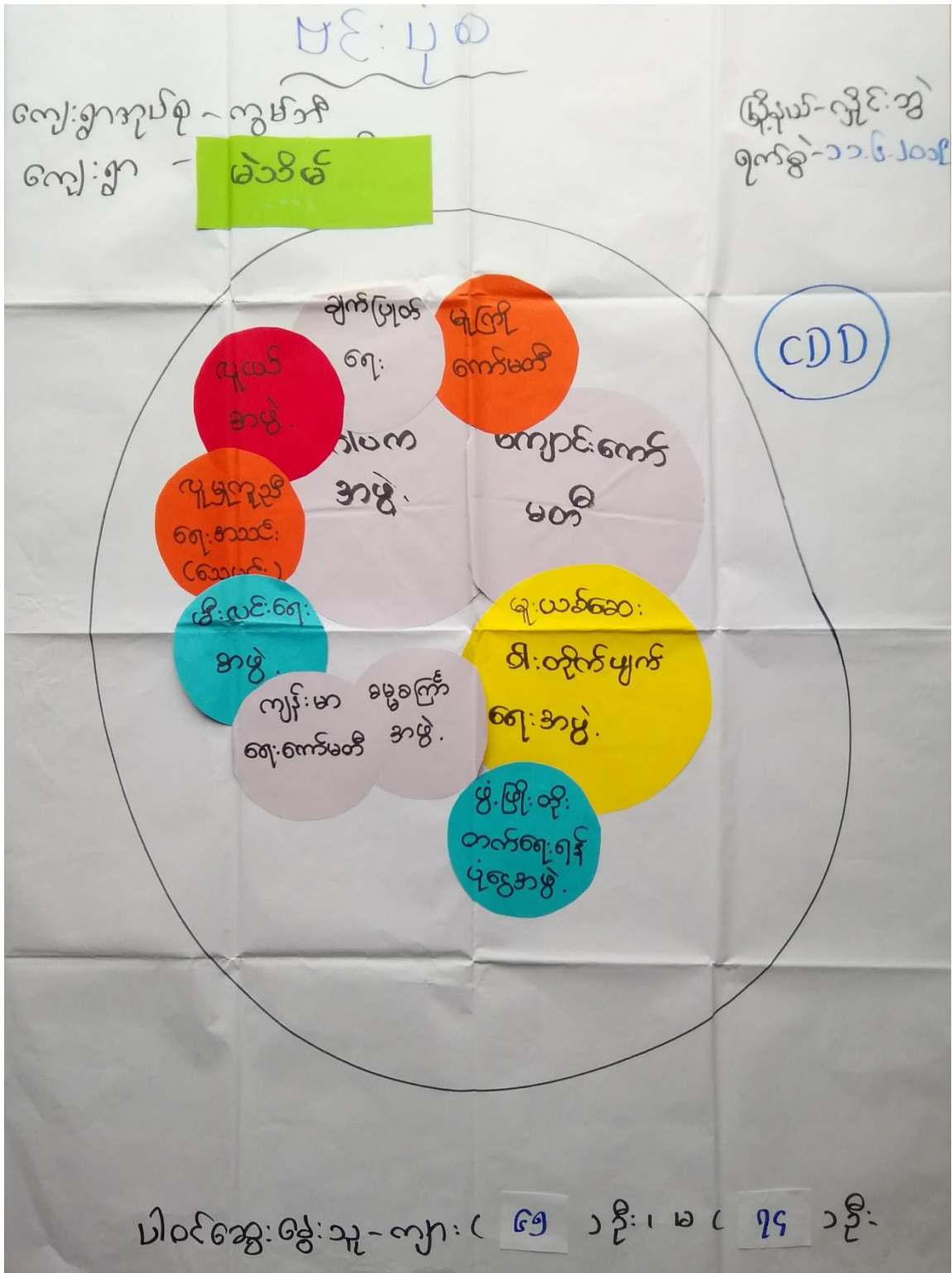

ကျေးဇူးပြုသည့်အခါတစ်ဆက်တစ်ဆင့်အားဖြင့်အားပေးပါ။

ကျေးဇူးတင်စာ - ကွမ်တီ
ကျေးဇူးတင်စာ - မဲဒီဇင်

မြို့နယ် - လှိုင်ခွဲ
ရက်စွဲ - ၁၁.၆.၂၀၁၉

ကျေးဇူးတင်စာအားဖြင့်အားပေးပါ။

ကျေးဇူးပြုသည့်အခါတစ်ဆက်တစ်ဆင့်အားပေးပါ။

- * ဂေါပကအဖွဲ့
- * မူးယစ်ဆေးဝါးတိုက်ဖျက်ရေးအဖွဲ့
- * ဓမ္မစင်္ကြံအဖွဲ့
- * မီးလင်းရေးအဖွဲ့
- * ကျောင်းကော်မတီ
- * လူမှုမှုကြီးကြပ်ရေးအဖွဲ့ (ဆေးမင်း)
- * ကျန်းမာရေးကော်မတီ
- * မူကြိုကော်မတီ
- * ချွန်ပြုတ်ရေးကော်မတီ
- * လူငယ်အဖွဲ့
- * ဖွံ့ဖြိုးတိုးတက်ရေးရန်ပုံငွေအဖွဲ့

၁. CDD

ပါဝင်ဆွေးနွေးသူကျား - ၆၅ | မ (၇၄)

အဖွဲ့အစည်း ချိတ်ဆက်မှုပြုစာယာ သုံး သပ်ချက်

ကျေးဇူး - မဲဒီဗ်

ရက်စွဲ - ၁၁.၆.၂၀၁၉

မဲဒီဗ်ကျေးဇူးတွင် အဖွဲ့အစည်း ချိတ်ဆက်မှုပြုစာယာ လိုသုံးသပ်

ရာဇ် ကျေးဇူးတွင် ကျေးဇူးရှာ ဂုဏ်နှင့် ဖွဲ့စည်းထားသော အဖွဲ့အစည်း
 မှား ဗိုဗို မှားပြားကြောင်း တွေ့ရသည်။ သို့ဖြစ်ပါ၍ ကျေးဇူးရှာ မှားကြောင်း
 ဂုဏ်အဖွဲ့၊ ဂုဏ်လူဦးစီးအဖွဲ့၊ ဂေါ်ပက အဖွဲ့၊ ကျောင်းကျောင်း
 မှီးလင်းရေးအဖွဲ့၊ ကျန်းမာရေးကျောင်း၊ စမ္မရက် အဖွဲ့၊ မူးယစ်ဆေးဝါး
 တိုက်ဖျက်ရေးအဖွဲ့၊ ဖွဲ့ဖွဲ့တိုးတက်ရေး အဖွဲ့ကို ဖြစ်သည်။ သင် အဖွဲ့မှား
 မှား ကျေးဇူးရှာ ဂုဏ်နှင့် ဖွဲ့စည်းထားသော အဖွဲ့မှား ဖြစ်ပြီး ကျေးဇူးရှာ ချိတ်
 ဆက်မှုအား ကောင်းလှသည်။ ကျေးဇူးရှာ ပြင်ပ အဖွဲ့အစည်း အဖြစ် CDD
 တစ်ခုသာ ဖြစ်ပြီး ကျေးဇူးရှာ ချိတ်ဆက်မှုအား ကောင်းလှကြောင်း
 တွေ့ရသည်။

ပါဝင်ဆွေးနွေးသူများ - ၆၅
မ - ၇၄

၇။ ကော်မတီဝင်များရွေးချယ်ခြင်းနှင့် ကျေးရွာဖွံ့ဖြိုးရေးအစီအစဉ် ဆောင်ရွက်မှုမှတ်တမ်း



၈။ ကျေးရွာအချက်အလက်များ(PC 1)

ပုံစံ - ၈ - ၁ ကျေးရွာအခြေခံအချက်အလက်များ (Form PC 1)

လမ်းညွှန်ချက်၊ ကျေးရွာတစ်ရွာသို့ ပထမဆုံးမိတ်ဆက်ခရီးသွားရောက်သောအခါ လူထုစည်းရုံးရေးမှူးသည် ကျေးရွာခေါင်းဆောင်များအားကျေးရွာအချက်အလက်များကိုမေတ္တာရပ်ခံ၍တောင်းခံရသည်။ ဤအချက်အလက်များကိုစီမံကိန်းမိတ်ဆက်အစည်းဝေးပတ်ဝန်းကျင်တောင်းခံရမည်။ စီမံကိန်းမိတ်ဆက်အစည်းဝေးတွင် လူထုစည်းရုံးရေးမှူးသည် ဤအချက်အလက်များအား စစ်ဆေးပြီး မှန်ကန်အောင်ပြုလုပ်ရမည်။ ပြီးနောက်တွင် လူထုစည်းရုံးရေးမှူးမှ သတင်းအချက်အလက်ထဲသို့ Tablets မှ တဆင့် ဖြည့်သွင်းရမည်။

ကျေးရွာခေါင်းဆောင် အမည်: ဒေါ်အေးစုမြကြည်	ကျေးရွာခေါင်းဆောင်၏ ဖုန်းနံပါတ်: ၀၇၄၇၁၆၅၇၇၆၇	လူထုစည်းရုံးရေးမှူး၏အမည်: ခင်တင်ညိုဝင်း
ပြည်နယ်တိုင်းဒေသကြီး: ကရင်	မြို့နယ်: ပျဉ်းတူ	ကျေးရွာအုပ်စု: ကွမ်အို
		ကျေးရွာ: မဲသိမ်

က။ လူဦးရေ

လူမျိုးစု	အိမ်ထောင်စုအရေအတွက်	ကိုးကွယ်သည့်ဘာသာ	အိမ်ထောင်စုအရေအတွက်
လူမျိုးစု (၁)- ဗိုလ်ကျင်	၂၂၈	ဘာသာ(၁)- ဗုဒ္ဓ	၂၂၈
လူမျိုးစု (၂)-----		ဘာသာ(၂)-----	
လူမျိုးစု (၃)-----		ဘာသာ(၃)-----	
လူမျိုးစုရော-----		ဘာသာရော-----	
အခြား			
အရေအတွက်			
မသန်စွမ်းသူများ	၂၈		
သက်ကြီးရွယ်အိုများ (၆၅ နှစ် နှင့် အထက်)	၁၁၀		
စစ်ဘေးရှောင်			

ကဏ

ကျ	အမျိုးသား(အရေအတွက်)	အမျိုးသမီး(အရေအတွက်)	စုစုပေါင်းအရေအတွက်
လူဦးရေ	၈၈၀	၈၅၁	၁၇၃၁
လူမျိုးစု (၁)-----			
လူမျိုးစု (၂)-----			
လူမျိုးစု (၃)-----			
အခြား			
အိမ်ထောင်ဦးစီး	၂၃၆	၄၂	၂၇၈

(ခ)အခြေခံအဆောက်အအုံ အသုံးအဆောင်များ

စာသင်ကျောင်း	အမှတ် ခြံစံပါ	ကျန်းမာရေး	အမှတ် ခပ်ပါ	ဘာသာရေးအဆောက် အအုံများ	အမှတ် ခြံစံပါ
အထက်တန်းကျောင်း	<input type="checkbox"/>	ဆေးရုံ	<input type="checkbox"/>	ဝေတီ	<input checked="" type="checkbox"/>
အလယ်တန်းကျောင်း	<input type="checkbox"/>	ကျန်းမာရေးဌာန	<input type="checkbox"/>	ဘုန်းကြီးကျောင်း	<input checked="" type="checkbox"/>
မူလတန်းကျောင်း	<input checked="" type="checkbox"/>	ကျန်းမာရေးဌာနခွဲ	<input type="checkbox"/>	ဟိန္ဒူဘုရားကျောင်း	<input type="checkbox"/>
မူကြိုကျောင်း	<input checked="" type="checkbox"/>	ဆေးပေးခန်း	<input type="checkbox"/>	ရေစိမ့်ယာန်ကျောင်း	<input type="checkbox"/>
အခြား	<input type="checkbox"/>	အခြား	<input type="checkbox"/>	ဗလီ	<input type="checkbox"/>
				အခြား	<input type="checkbox"/>
မှတ်ချက်		မှတ်ချက် ကွမ်မီစီ.ဒွဂ်.ကျောက်		မှတ်ချက်	

(ဂ) ကျွမ်းကျင်သူများမှတ်တမ်း (ကျေးရွာတွင်နေထိုင်သော သို့မဟုတ် တခြားရွာမှလာရောက်သောကျွမ်းကျင်သူများ)

(ခ) စာသင်ကျောင်း			(၂) ကျန်းမာရေး			(၃) လက်မှုပညာရှင်		
စာအုပ်အမျိုးအစား	ရွာတွင်နေထိုင်သူ	အခြားရွာမှလာသူ	အမျိုးအစား	ရွာတွင်နေထိုင်သူ	အခြားရွာမှလာသူ	အမျိုးအစား	ရွာတွင်နေထိုင်သူ	အခြား
မူလတန်းပြဆရာ/မ	<input checked="" type="checkbox"/>	<input checked="" type="checkbox"/>	ဆရာဝန်	<input type="checkbox"/>	<input type="checkbox"/>	လက်သမား	<input checked="" type="checkbox"/>	
အထက်တန်းပြဆရာ/မ	<input type="checkbox"/>	<input type="checkbox"/>	လက်ထောက်ကျန်းမာရေးပျား	<input type="checkbox"/>	<input type="checkbox"/>	ပန်းရံ	<input checked="" type="checkbox"/>	
အလယ်တန်းပြဆရာ/မ	<input type="checkbox"/>	<input type="checkbox"/>	အပျိုးထိမ်းကျန်းမာရေးဆရာမ	<input type="checkbox"/>	<input type="checkbox"/>	လျှပ်စစ်ကျွမ်းကျင်ပညာရှင်	<input checked="" type="checkbox"/>	
မူကြိုဆရာ/မ	<input type="checkbox"/>	<input type="checkbox"/>	သားဖွားဆရာမ	<input type="checkbox"/>	<input type="checkbox"/>	ရေပိုက်သွယ်သူ	<input checked="" type="checkbox"/>	
အခြား	<input type="checkbox"/>	<input type="checkbox"/>	ပြည်သူ့ကျန်းမာရေးလုပ်သား	<input type="checkbox"/>	<input type="checkbox"/>	စက်မြင်ဆရာ	<input checked="" type="checkbox"/>	
မှတ်ချက်			မှတ်ချက်			မှတ်ချက်		

(ဃ) ကျေးရွာသို့ ရောက်ရှိနိုင်သည့်လမ်းအခြေအနေ / ကျေးရွာတစ်ရွာသည် ၎င်း၏ကျေးရွာအုပ်စုနှင့် ဆက်သွယ်ထားသောလမ်းအခြေအနေ (အောက်ပါတို့ကိုတိုင်းပါ)

ကျောက်ကြမ်းလမ်း: ကတ္တရာလမ်း ကွန်ကရစ်လမ်း မော်တော်ဆိုင်ကယ်လမ်း
 ကျောက်စင်းလမ်း: မြေသားလမ်း လှသွားလမ်း အခြား: _____

(င) ကျေးရွာဖွံ့ဖြိုးမှုစီမံချက်

ပိုင်းပါ

- (၁) လူထုဗဟိုပြုစီမံကိန်းမစတင်မီ ဤကျေးရွာတွင်ကျေးရွာဖွံ့ဖြိုးမှု ရှိပါသည်/မရှိပါ/မသိပါ
 စီမံချက်ရှိခဲ့ပါသလား? ကျေးလက်ကဏ္ဍကဏ္ဍလမ်းလာလှုပ်ရှားမှု
- (၂) ရှိခဲ့ပါလျှင် ဤစီမံချက်ကို မည်သည့် ခုနှစ်တွင်ပြင်ဆင်ခဲ့ပါသနည်း? နှစ် 2014/မသိပါ
- (၃) ဤစီမံချက်ကို ဖြည့်နယ်မှုအတည်ပြုခဲ့ပါသလား? ပြုခဲ့ပါသည်/မပြုခဲ့ပါ/မသိပါ

(၈) ခေါ်ဆိုအကူအပေး

(၁) ဤကျေးရွာ၏ဝဟိုမှ၎င်းကျေးရွာအုပ်စု၏ဝဟိုအထိခရီးမိုင်မည်မျှကြာသေးသနည်း? မိုင်-၁-/-မသိပါ

(၂) ဤကျေးရွာမှ ၎င်းကျေးရွာအုပ်စုဝဟိုအထိဘွားလာရာတွင်ကြာမြင့်သည့်အချိန်

ခြောက်မသွ့ရာသီတွင်ကြာချိန် ၃၀ မိနစ် ----- ဝတ်လာရုံ/မော်တော်ဆိုင်ကယ်/ခြေလျင်/လား/မော်တော်ဘုတ်/
အခြား -----

မိုးရာသီတွင်ကြာချိန် ၃၀ မိနစ် ----- ဝတ်လာရုံ/မော်တော်ဆိုင်ကယ်/ခြေလျင်/လား/မော်တော်ဘုတ်/
အခြား -----

(၉) ပတ်ဝန်းကျင်ဆိုင်ရာသဘာဝဘေးအန္တရာယ်

ဤကျေးရွာတွင်ရေကြီးခြင်းကဲ့သို့ သဘာဝဘေးအန္တရာယ်ကျရောက်ဖူးခြင်း ရှိပါသလား။ ရှိပါသည် ကျေးရွာထဲတွင်
 မရှိပါ ရှိပါသည် ရေလျှင်မပါပြီပါ။ ----- အန္တရာယ်အကြီးမားဆုံးမှာ

(၁၀) ကျေးရွာတွင် ဖွဲ့စည်းထားသော အဖွဲ့အစည်းများ

လူထုဝဟိုပြုစီမံကိန်းမတိုင်မီ ဤကျေးရွာတွင် ကျေးရွာဖွံ့ဖြိုးရေးအတွက် အစိုးရ(သို့)ရွာသားများကိုယ်တိုင်(သို့) စီမံကိန်းတစ်ခုခုမှ
ဖွဲ့စည်းထားသည့် အဖွဲ့အစည်းများရှိပါသလား။

(၁) Save the children

(၂) -----

(၁၁) အစတွဲထွေအုပ်ချုပ်ရေး ဦးစီးဌာန (GAD) မှ မှတ်တမ်းတင်ထားခြင်း

ဤကျေးရွာသည် ကလေးထွေအုပ်ချုပ်ရေး ဦးစီးဌာန (GAD) မှ မှတ်တမ်းတင်ထားမှု ရှိပါသလား။

မရှိပါ ရှိပါသည်

ကျေးရွာခေါင်းဆောင်

အမည် အောင်ချစ်ဇော်
လက်မှတ် [Signature] ဇူလိုင် ၄-၇-၂၀၁၉

လူထုစည်းရုံးရေးမှူး

အမည် ဦးတင်နိုင်
လက်မှတ် [Signature] ဇူလိုင် ၄-၇-၂၀၁၉

၉။ စီမံကိန်းစက်ဝန်းအချိန်ဇယား(PC 2)

ပုံစံ - ၈-၂ - စီမံကိန်းစက်ဝန်းအချိန်ဇယား (PC 2)

လမ်းညွှန်ချက်၊ သက်ဆိုင်ရာလူထုစည်းရုံးရေးမှူး/လက်ထောက်နည်းပညာမှူးများမှ ကျေးရွာအုပ်စုအတွက်ဤပုံစံကိုဖြည့်သွင်းရမည်။		စီမံကိန်းစက်ဝန်းအဆင့်တစ်ခုစီပြီးစီးစဉ်ကျေးရွာနှင့် ကျေးရွာအုပ်စု	
စည်းရုံးရေးမှူး/လက်ထောက်နည်းပညာရေးမှူးဝန်ထမ်း အမည် - ဦးတင့်နိုင်ဝင်း ၊ ၁၆/၅/၂၀၁၉ ၊ အိမ်ထောင်စု			
နေ့စွဲ ၉. 7. 2019	စက်ဝန်းအားအမှတ်ဖြစ်ပါ <input type="checkbox"/> စက်ဝန်း(၁) <input checked="" type="checkbox"/> စက်ဝန်း(၂) <input type="checkbox"/> စက်ဝန်း(၃) <input type="checkbox"/> စက်ဝန်း (၄)		
ပြည်နယ်/တိုင်း ဧရာဝတီ	မြို့နယ် ဂြိုင်းဘွဲ့	ကျေးရွာအုပ်စု လွှဲမိဒီ	ကျေးရွာ မဲဒါဒါ

စီမံကိန်းဆောင်ရွက်မှုအဆင့်များ	နေ့စွဲ		အစည်းအဝေးတွင်တက်ရောက်သူအရေအတွက်					
	စတင်သည့်နေ့	ပြီးဆုံးသည့်နေ့	အမျိုးသားအရေအတွက်	အမျိုးသမီးအရေအတွက်	အိမ်ထောင်စုအရေအတွက်	လူမျိုးစုတက်ရောက်သူအရေအတွက်နှင့် လူမျိုးစုအမည်	အိမ်ထောင်စုပေါင်း	အိမ်ထောင်စု %
၁။ ကျေးရွာစီမံကိန်း မိတ်ဆက်အစည်းအဝေး	11.6.2019	11.6.2019	၆၅	၇၄	၁၃၉	၁၃၉ ဦးကျော်	၂၇၈	၆၀.၈၀%
၂။ ကျေးရွာဖွံ့ဖြိုးရေး စီမံချက်ရေးဆွဲခြင်း အစည်းအဝေး	11.6.2019	11.6.2019	၆၅	၇၄	၁၃၉	၁၃၉ ဦးကျော်	၂၇၈	၆၀.၈၀%
၃။ ကျေးရွာအုပ်စု လုပ်ငန်းဆုံးဖြတ်ချက်ချသည့်အစည်းအဝေး								
၄။ မြို့နယ်အဆင့်စီမံကိန်းရေးဆွဲရေးနှင့်အကောင်အထောင်အတည်ဖော်ရေးကော်မတီ၏			မလို	မလို	မလို	မလို		

၁၀။ ကျေးရွာဖွံ့ဖြိုးရေးဦးစားပေးအစီအစဉ် (PC 3)

ပုံစံ - ၈-၃ ကျေးရွာဖွံ့ဖြိုးရေး ဦးစားပေးအစီအစဉ် (Form PC 3)

လယ်ဥယျာဉ်ရွက်၊ အဆင့်(၃)ကျေးရွာဖွံ့ဖြိုးရေးမှန်းချက်အစည်းအဝေးပြီးဆုံးသောအခါ ကျေးရွာစီမံကိန်း အထောက်အကူပြု ကော်မတီသည် လူထုစည်းရုံးရေးမှူးအကူအညီဖြင့် ဤပုံစံကိုပြည့်စုံအောင် ဖြည့်သွင်းရမည်။	
လူထုစည်းရုံးရေးမှူး/ဝန်ထမ်း အမည် - ဦးတိုးနိုင်	
နေ့စွဲ ၈. 7. ၂၀၁၄	စက်ဝန်းအား အမှတ်ခြစ်ပါ (✓) <input type="checkbox"/> စက်ဝန်း(၁) <input type="checkbox"/> စက်ဝန်း(၂) <input checked="" type="checkbox"/> စက်ဝန်း(၃) <input type="checkbox"/> စက်ဝန်း(၄) <input type="checkbox"/>
ပြည်နယ်/ခရိုင် ကရင်	မြို့နယ်/ပျဉ်းဘွဲ့ ကျေးရွာအုပ်စု ကွမ်းကွဲ ကျေးရွာ မဒါမ်

က။ အခက်အခဲအတားအဆီးများအားလွှဲပြောင်းပေးခြင်း - ယခုလက်ရှိအခြေအနေတွင်ဤကျေးရွာဖွံ့ဖြိုးတိုးတက်ရေးအတွက် အဓိကအခက်အခဲအတားအဆီးများသည် မည်သည့်များဖြစ်ပါသနည်း။ (အမျိုးသား/သမီး အနည်းဆုံးအခက်အခဲ ၅ ခုစီဖော်ပြပါ)

အုပ်စုဖွဲ့ဆွေးနွေးမှုများမှ တင်ပြသောအခက်အခဲအတားအဆီးများ	
မိုးတွင်းရွာရွက်ထဲကျရက်စရာ ရေကြီးရွာတွင်းလမ်း ဖြတ်လမ်း ခက်ခဲခြင်း	<input type="checkbox"/> ကျား <input checked="" type="checkbox"/> မု <input type="checkbox"/> ကျား+ မ
မဒါမ်ဒီမံအစဉ်ရွာချင်းဆက်သွယ်မှု မရှိဘဲ တွင်းကွက်ထဲကျ ရွာထဲသို့ ခက်ခဲခြင်း	<input type="checkbox"/> ကျား <input checked="" type="checkbox"/> မု <input type="checkbox"/> ကျား+ မ
KGကျောင်းအောင်မလုံလောက်ချက်ကလေးများ အောင် မြန်မာစာမသင်ကြားနိုင်ခြင်း	<input type="checkbox"/> ကျား <input checked="" type="checkbox"/> မု <input type="checkbox"/> ကျား+ မ
ကလေးများကစားရန်ကစားရုံ မရှိခြင်း	<input type="checkbox"/> ကျား <input checked="" type="checkbox"/> မု <input type="checkbox"/> ကျား+ မ
မူကြိုကျောင်းသားအမိုးများမရှိဘဲ ကလေးများ အောင် မြန်မာစာမသင်ကြားနိုင်ခြင်း	<input type="checkbox"/> ကျား <input checked="" type="checkbox"/> မု <input type="checkbox"/> ကျား+ မ
အဆားအထောက်အပံ့ မရှိခြင်း	ကျား+ မ

ခ။ မျှော်မှန်းခြင်း- နောင်လယ် (၅) နှစ် အတွင်း ကျေးရွာဖွံ့ဖြိုးရေး မျှော်မှန်းလျာထားချက်များအား တင်ပြပါ။

အုပ်စုဖွဲ့ဆွေးနွေးမှုများမှ တင်ပြသောအခက်အခဲအတားအဆီးများ	
ရွာတွင်းလမ်းများဖွံ့ဖြိုးရေး မြန်မာစာမသင်	<input type="checkbox"/> ကျား <input checked="" type="checkbox"/> မု <input type="checkbox"/> ကျား+ မ
မဒါမ်ဒီမံအစဉ်ရွာချင်းဆက်သွယ်မှု မရှိဘဲ မြန်မာစာမသင်	<input type="checkbox"/> ကျား <input checked="" type="checkbox"/> မု <input type="checkbox"/> ကျား+ မ
KGကျောင်းအောင်သစ်တိုးချဲ့အောင်မြင်မှု မရှိ	<input type="checkbox"/> ကျား <input checked="" type="checkbox"/> မု <input type="checkbox"/> ကျား+ မ
ကလေးကစားရုံ မရှိဘဲ မြန်မာစာမသင်	<input type="checkbox"/> ကျား <input checked="" type="checkbox"/> မု <input type="checkbox"/> ကျား+ မ
မူကြိုကျောင်းအမိုးများမရှိဘဲ မြန်မာစာမသင်	<input type="checkbox"/> ကျား <input checked="" type="checkbox"/> မု <input type="checkbox"/> ကျား+ မ
ရွာနားနေအောင်ခန့် မရှိခြင်း	ကျား+ မ

၀။ လူထုဝိမံကိန်း၏ လာမည့် (၄)နှစ်အတွက် အကျုံးဝင်သော ဦးစားပေး ဖွံ့ဖြိုးတိုးတက်မှု လုပ်ငန်း အစီအစဉ်များအားဖော်ပြပါ။

ဦးစားပေး အဆင့် သတ်မှတ်ချက်	ကျေးရွာအတွက် ဦးစားပေး ဖွံ့ဖြိုးတိုးတက်မှု လုပ်ငန်းစဉ်များ	အဆိုပြုသူ (အမျိုးသားများ/ အမျိုးသမီးများ/အမျိုးသား+ အမျိုးသမီး)	အခန်းကဏ္ဍ	ခန့်မှန်း ကုန်ကျစရိတ်	အကျိုးခံစားခွင့်ရှိသူ ခန့်မှန်းခြေအရေအတွက်		
					ကျား	မ	ပေါင်း
၁	မဲသိပ်ရွာလွှဲ: တွဲရွာကန် လမ်း (170x12x6')	ကျား + မ	လမ်း၊ သန့်ဆေးရေး	272,000,000	၈၈၀	၈၅၁	၁၇၃၁
၂	မဲသိပ်ရွာလွှဲ: မဲသိပ်ရွာကျင်း အင်ဂျင်နီယာ: လမ်း (1410x11x1)	ကျား + မ	လမ်း၊ သန့်ဆေးရေး	212,000,000	၈၈၀	၈၅၁	၁၇၃၁
၃	ကလေးကျေး: အောက်ကျင်း (30'x30')	မ	ပညာရေး	162,000,000	၈၈၀	၈၅၁	၁၇၃၁
၄	ကလေးကျေး: ကလေးကျင်း: အောက်ကျင်း (30'x25')	မ	ကျန်းမာရေး	530,000,000	၈၈၀	၈၅၁	၁၇၃၁
၅	မဲသိပ်ရွာလွှဲ: အမျိုးသမီး (12x12)	မ	ပညာရေး	336,000,000	၈၈၀	၈၅၁	၁၇၃၁
၆	ကျေးရွာအတွက် အကျုံးဝင်သော ဦးစားပေး ဖွံ့ဖြိုးတိုးတက်မှု လုပ်ငန်း အစီအစဉ်များအားဖော်ပြပါ။	ကျား	အခြား	32,400,000	၈၈၀	၈၅၁	၁၇၃၁

၀။ လူထုဝိမံကိန်း၏ လာမည့် (၄) နှစ်အတွက် အကျုံးမဝင်သော ဦးစားပေး ဖွံ့ဖြိုးတိုးတက်မှု လုပ်ငန်း အစီအစဉ်များအားဖော်ပြပါ။

အဆင့်	ကျေးရွာအတွက် ဦးစားပေး ဖွံ့ဖြိုးတိုးတက်မှု လုပ်ငန်းစဉ်များ	အဆိုပြုသူ (အမျိုးသားများ/ အမျိုးသမီးများ/အမျိုးသား+ အမျိုးသမီး)	အခန်းကဏ္ဍ
၁			
၂			
၃			
၄			
၅			

ခေါင်းဆောင်: ကျေးရွာဝိမံကိန်းအထောက်အကူပြုကော်မီတီမှအတည်ပြုသည်။

အမည် ----- ဦးကျော် ----- လက်မှတ် -----  ----- နေ့ရက် ----- 8-7-2019 -----

၁၁။ အစည်းအဝေးမှတ်တမ်းများ

အစည်းအဝေးမှတ်တမ်း

ကျေးရွာအမည် - မဲဒိမ်

အချိန်/နေ့ရက် - ၁၁.၆.၂၀၁၉

ကျေးရွာအုပ်စုအမည် - ကွပ်ဘီ

နေရာ - ကအေကျေးအောင်

အစည်းအဝေးပြုလုပ်ရခြင်းအကြောင်းအရာ ... ပထမအကြိမ် ရွေးချယ်ပေးသည့်အစည်းအဝေး

ဆွေးနွေးချက်နှင့် ဆုံးဖြတ်ချက်

ပထမအကြိမ်အစည်းအဝေး တက်ရောက်လာသူများအား PC-11
 တောင်းပန်ခဲ့ပါသည်။ လူထုမဟုတ်သူများ၏အစည်းအဝေးကိုနုနုက ၁၀နာရီတွင်
 တျင်းမခါပါသည်။ ထို့နောက်မဲဒိမ်ကျေးရွာ ဥက္ကဋ္ဌ ဦးအောင် ချစ်မြတ်ဗွယ်အဖွဲ့
 အဖွဲ့ဝင်များ၊ မြေအေး၊ ဦးအောင်၊ ဦးအောင်၊ ဦးအောင်၊ ဦးအောင်၊ ဦးအောင်၊ ဦးအောင်၊
 အား တက်ခွင့်ပေးပြီး ပထမအစည်းအဝေးအကြောင်းအရာများကို ဖြေဆိုပေးခဲ့ပြီး
 ကိစ္စများကို အစည်းအဝေးတက်ရောက်လာသူများအား ဗိမာန်အုပ်စု
 ဖြစ်သည်။ ဦးအောင်အဖွဲ့ ပဉ္စမအစည်းအဝေး ပြုလုပ်ရခြင်း၏ ရည်ရွယ်ချက်ကို ရှင်း
 ပြခဲ့ပါသည်။ ထို့နောက် ဗိမာန်ကိစ္စ၊ ဗိမာန် C 15 ပြင်ဆင်မှုအကြောင်းက ရင်းတို့
 အုပ်စုရရှိခဲ့သည်။ ရန်ပုံငွေအကြောင်းရှင်းပြခဲ့ပါသည်။ ဦးအောင်အဖွဲ့အဖွဲ့ဝင်
 အဖွဲ့ဝင်များအား ဖြစ်လာခဲ့သည့်အခါ အစည်းအဝေးအစည်းအဝေးအစည်းအဝေး

ပြာသာဒ်၊ အထူးအစား၊ အဖျားအနား၊ ချက်အား၊ ဖြစ်လာခဲ့သည့်အတွက်ပြစ်
 ပါသည်။ ဒုတိယသုံးစွဲရန်အတွက်ဖွဲ့စည်းရေး၊ ရေးရေး၊ ရေးရေး၊ များလျှင်ဖြစ်လာသည်
 ရှေးဘဝပါသည်။ စီမံကိန်း၊ အကျိုးဝင်၊ မဝင်လျှင်ရေး၊ များ၊ အကယ်အတွက်
 များလျှင်ရေး၊ စုလင်းတင်ပြပါသည်။ ကျေးရွာစီမံခန့်ခွဲမှုအဖွဲ့၊ ရေးရေးရေး
 ဖြစ်လာခဲ့အတွက်ပြစ်ပါသည်။ အောင်ကျေး၊ ရောင်းရန်များလျှင်ရေးရေး၊ ပြစ်ပါသည်
 နောက်ဆုံးတွင်တစ်ကျပ်တစ်ပွဲအစည်းဝေး၊ တက်တက်လာအ
 များ၊ အားနှုတ်လာမည်အစီစဉ်များလျှင်ရေးရေး၊ ပြစ်ရေး၊ နောက်အစည်း
 အဝေးတွင်တက်ကြွစွာမဝင်ရေးရေး၊ ပေးပါရန်ကြောက်စေပါသည်။ ကျေးရွာ
 စီမံကိန်းဥက္ကဋ္ဌကျေးရွာ၊ တစ်ကား၊ ပြန်ကြားရေးအစည်းအဝေးလှုပ်ရှားပေး
 ပါသည်။

မှတ်တမ်းပြုသူ - အမည် - အောင်နိုင်ဦး၊ လက်မှတ် - *[Signature]* နေ့ရက် - ၁၁.၆.၂၀၁၉

အတည်ပြုသူ - အမည် - ဦးကျော်စွာ၊ လက်မှတ် - *[Signature]* နေ့ရက် - ၁၁.၆.၂၀၁၉

၁၂။ ကဏ္ဍအလိုက်ဦးစားပေးဖွံ့ဖြိုးရေးလုပ်ငန်းစဉ်များ

ဝဏ္ဏဘလိုင်က ဦးစားပေးလုပ်ငန်း အချယ်ဇယား

ဦးစားပေးဆောင်ရွက်ရမည့် အရာများ	ဦးစားပေးဆောင်ရွက်ရမည့် အရာများ	လုပ်ငန်းအမျိုးအစား	အချိန်ဇယား			အဆင့်မြှင့်တင်ရေး	အခြားအချက်အလက်
			လုပ်ငန်းအမျိုးအစား	အချိန်ဇယား			
				လုပ်ငန်းအမျိုးအစား	အချိန်ဇယား		
ဆေးကုသရေးအဖွဲ့အစည်းများ	၁	မေးခွန်းများဖြေဆိုရေးအဖွဲ့အစည်း		၂၀၁၉	၂၀၁၉	၂၀၁၉	၂၀၁၉
	၂	အခြားအဖွဲ့အစည်းများ	၂၀၁၉		၂၀၂၀	၂၀၂၀	၂၀၂၀
	၃						
အခြားအဖွဲ့အစည်းများ	၁	အခြားအဖွဲ့အစည်းများ		၂၀၂၀	၂၀၂၀	၂၀၂၀	၂၀၂၀
	၂	အခြားအဖွဲ့အစည်းများ		၂၀၂၀	၂၀၂၀	၂၀၂၀	၂၀၂၀
	၃	အခြားအဖွဲ့အစည်းများ		၂၀၂၀	၂၀၂၀	၂၀၂၀	၂၀၂၀

