

ပြည်ထောင်စုမြန်မာနိုင်ငံတော်အစိုးရ  
စိုက်ပျိုးရေး၊ မွေးမြူရေးနှင့် ဆည်မြောင်းဝန်ကြီးဌာန  
ကျေးလက်ဒေသဖွံ့ဖြိုးတိုးတက်ရေးဦးစီးဌာန  
သဲကုန်းမြို့နယ်

## လူထုဗဟိုပြုစီမံကိန်း



## ကျေးရွာဖွံ့ဖြိုးရေးအစီအစဉ်

Village Development Plan (VDP)

မိမ္မပြေကျေးရွာ ရွာသာယာအုပ်စု

ဒုတိယနှစ်စက်ဝန်း(ဆဌမနှစ်)

ပဲခူးတိုင်းဒေသကြီး

၂၀၁၉ ခုနှစ်

မာတိကာအညွှန်း

<b>စဉ်။</b>	<b>အကြောင်းအရာ</b>	<b>စာမျက်နှာ</b>
<b>၁။</b>	<b>ကျေးရွာအကြောင်းဖော်ပြချက်နှင့် ကျေးရွာအခြေခံအချက်အလက်</b>	<b>၃-၆</b>
	၁.၁။ မြို့နယ်ပြမြေပုံ	
	၁.၂။ ကျေးရွာမြေပုံ	
	၁.၃။ အုပ်စုတွင်ပါဝင်သော ကျေးရွာစာရင်းများ	
	၁.၄။ ကျေးရွာသမိုင်းကြောင်းရာဇဝင်	
<b>၂။</b>	<b>PSA/PRA လုပ်ငန်းစဉ်အနှစ်ချုပ်</b>	<b>၇-၁၂</b>
	၂.၁။ လူမှုရေးအရင်းမြစ်ပြမြေပုံ ဆွေးနွေးချက်နှင့် ဆန်းစစ်ချက်	
	၂.၂။ ဥစ္စာဓန ကြွယ်ဝမှုအဆင့်သတ်မှတ်ခြင်း ဆွေးနွေးချက်နှင့် ဆန်းစစ်ချက်	
	၂.၃။ ကျား၊မ အရင်းအမြစ် အသုံးပြုမှု၊ ထိန်းချုပ်မှု ဆွေးနွေးချက်နှင့် ဆန်းစစ်ချက်	
	၂.၄။ ရာသီခွင်ပြ ပြက္ခဒိန် ဆွေးနွေးချက်နှင့် ဆန်းစစ်ချက်	
	၂.၅။ ကျား၊မ ပင်ပန်းအိမ်သုံးသပ်ခြင်း ဆွေးနွေးချက်နှင့် ဆန်းစစ်ချက်	
	၂.၆။ အဖွဲ့အစည်းအချိတ်ဆက်ပြ ဗင်းပုံစံသုံးသပ်ခြင်း၊ ဆွေးနွေးချက်နှင့် ဆန်းစစ်ချက်	
<b>၃။</b>	<b>ဖောင်ပုံစံများ</b>	<b>၁၃-၂၆</b>
	၃.၁။ ပုံစံ-၁။ ကျေးရွာအခြေခံအချက်အလက်များ(ပထမနှစ်စက်ဝန်း)	
	၃.၂။ ပုံစံ-၂။ စီမံကိန်းစက်ဝန်းအချိန်ဇယား(ပထမနှစ်စက်ဝန်း)	
	၃.၃။ ပုံစံ-၃။ ကျေးရွာဖွံ့ဖြိုးရေးဦးစားပေးအစီအစဉ်(ပထမနှစ်စက်ဝန်း)	
	၃.၄။ ပုံစံ-၁။ ကျေးရွာအခြေခံအချက်အလက်များ(ဒုတိယနှစ်စက်ဝန်း)	
	၃.၅။ ပုံစံ-၂။ စီမံကိန်းစက်ဝန်းအချိန်ဇယား(ဒုတိယနှစ်စက်ဝန်း)	
	၃.၆။ ပုံစံ-၃။ ကျေးရွာဖွံ့ဖြိုးရေးဦးစားပေးအစီအစဉ်(ဒုတိယနှစ်စက်ဝန်း)	
<b>၄။</b>	<b>ကျေးရွာစီမံကိန်းအထောက်အကူပြု ကော်မတီဝင်များစာရင်း</b>	<b>၂၇</b>
<b>၅။</b>	<b>ကျေးရွာအစည်းအဝေးမှတ်တမ်းများ</b>	<b>၂၈-၃၀</b>
<b>၆။</b>	<b>ကဏ္ဍအလိုက်ဦးစားပေးဖွံ့ဖြိုးရေးလုပ်ငန်းစဉ်များ</b>	<b>၃၁</b>

# ၁။ ကျေးရွာအကြောင်းဖော်ပြချက်နှင့် ကျေးရွာအခြေခံအချက်အလက်

## ၁.၁။ သဲကုန်းမြို့နယ်ပြမြေပုံ

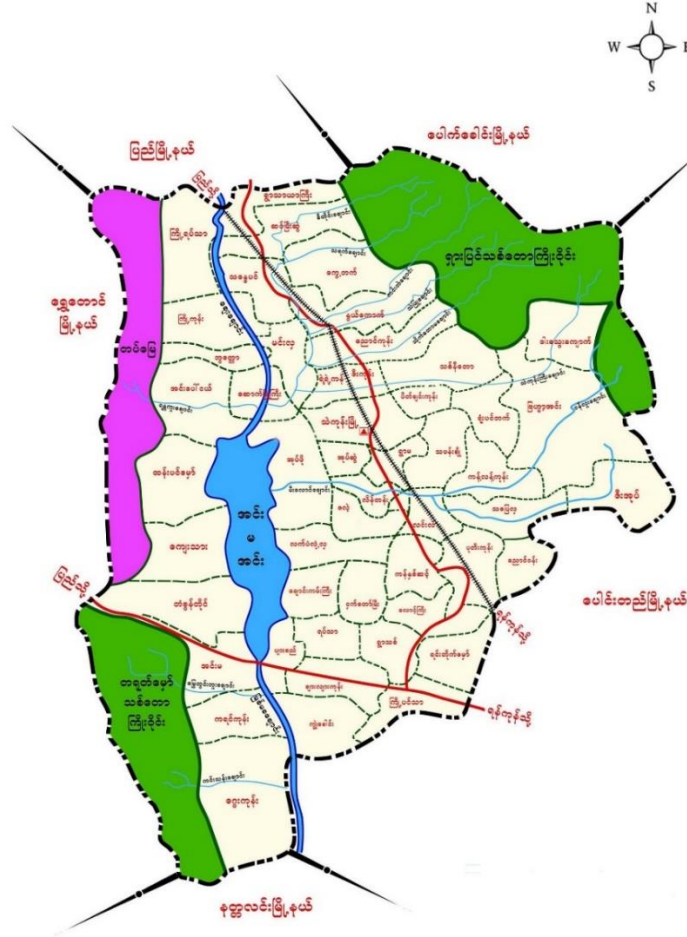

- တည်နေရာ - မြောက်လတ္တီတွဒ် - ၁၈ ၃၈' နှင့် အရှေ့လောင်ဂျီတွဒ် - ၉၅ ၂၃'
- နယ်နိမိတ်
  - အရှေ့ဘက် - ပေါင်းတည်မြို့နယ်နှင့်ပေါက်ခေါင်းမြို့နယ်
  - အနောက်ဘက် - ရွှေတောင်မြို့နယ်
  - တောင်ဘက် - နတ္ထလင်းမြို့နယ်နှင့်ပေါင်းတည်မြို့နယ်
  - မြောက်ဘက် - ပေါက်ခေါင်းမြို့နယ်နှင့် ပြည်မြို့နယ်
- မြို့အကျယ်အဝန်း - ၂၉၉.၀၇ စတုရန်းမိုင် (၁၉၁၉၁၇ ဧက)
- ကျေးရွာအုပ်စု - (၄၉)အုပ်စု
- ကျေးရွာပေါင်း - (၃၀၈) ရွာ
- အိမ်ခြေ - ၂၆၅၅၅
- အိမ်ထောင်စု - ၂၇၇၄၆
- လူဦးရေ - ၉၈၄၆၄

၁.၂။ ကျေးရွာမြေပုံ

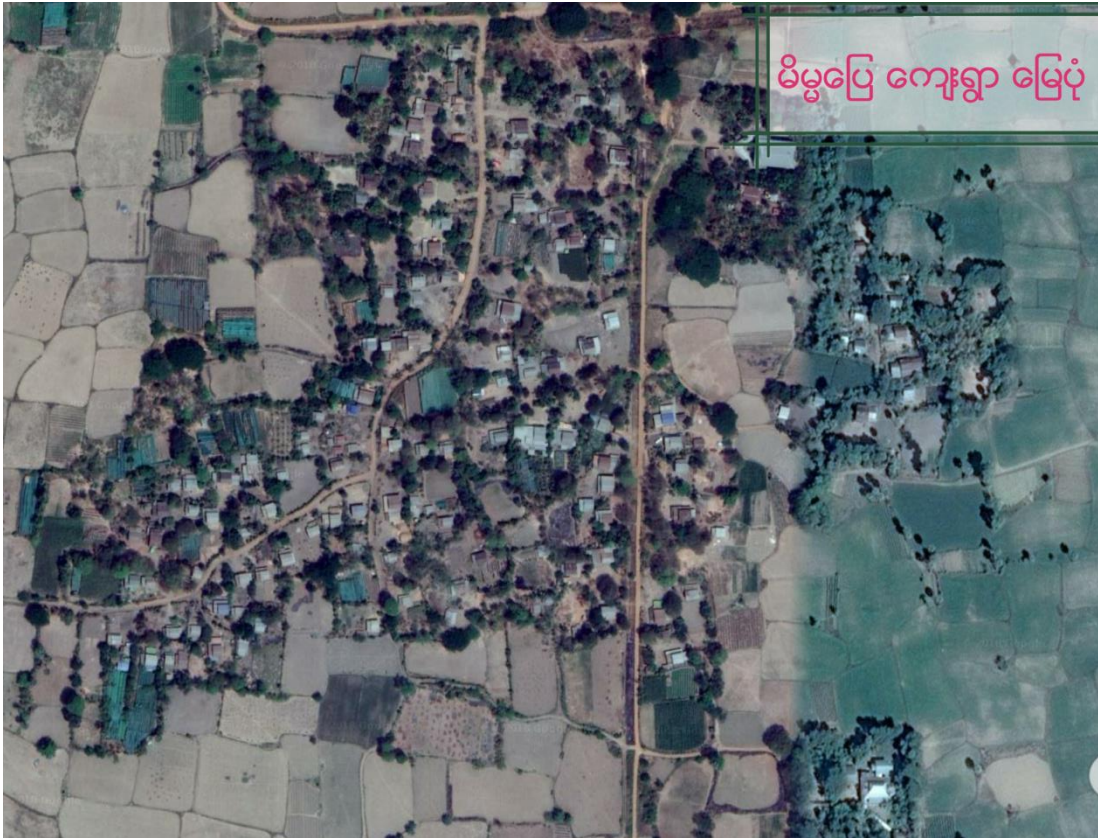

- |   |                        |
|---|------------------------|
| က) အိမ်ခြေ                                  | - ၄၀                   |
| ခ) အိမ်ထောင်စု                              | - ၄၀                   |
| ဂ) လူဦးရေ                                   | - ၁၅၆ (ကျား ၈၃+ မ ၇၃)  |
| ဃ) တိုင်းရင်းသားလူဦးရေ                      | - ဗမာ ၁၅၆              |
| င) ထိလွယ်ခိုက်လွယ်အုပ်စုလူဦးရေ              | - မရှိ                 |
| စ) ကျေးရွာအတွင်းရရှိနိုင်သောဝန်ဆောင်မှုများ | - ဘုန်းတော်ကြီးကျောင်း |
| ဆ) အဓိကစီးပွားရေးလုပ်ငန်း                   | - စိုက်ပျိုးရေး        |

**၁.၃။ အုပ်စုတွင်ပါဝင်သော ကျေးရွာစာရင်းများ**

	ကျေးရွာအမည်	အိမ်ထောင်စု	လူဦးရေ		
			ကျား	မ	စုစုပေါင်း
၁	သဲဆည်	၉	၁၄	၁၈	၃၂
၂	ရွှေလင်	၂၂	၄၆	၅၅	၁၀၁
၃	သောင်းမဲလေး	၁၈	၄၁	၃၄	၇၅
၄	မူယာတော	၁၇	၃၁	၃၀	၆၁
၅	ရွာသာယာ	၃၉	၆၅	၉၁	၁၅၆
၆	ကျောင်းစု	၁၀	၂၀	၁၈	၃၈
၇	မိမ္မပြေ	၄၀	၆၄	၆၉	၁၃၃
၈	သရက်တပင်	၈၁	၁၄၆	၁၃၉	၂၈၅
၉	ရှမ်းရွာ	၁၆	၃၃	၃၇	၇၀
၁၀	ကြွယ်ပါလု	၂၆	၄၇	၄၆	၉၃
၁၁	သရက်ပြာ	၂၁	၃၀	၄၇	၇၇
၁၂	ကြက်မရ	၂၃	၄၆	၄၈	၉၄
	စုစုပေါင်း	၃၂၄	၅၈၃	၆၃၂	၁၂၁၅

**၁.၄။ ကျေးရွာသမိုင်းကြောင်းရာဇဝင်**

မိမ္မပြေရွာ၏ သမိုင်းအကျဉ်းမှာ သရေခေတ္တရာမင်းနှင့်တောင်ငူဘုရင်တို့ ကြက်တိုက်အလောင်းအစား ပြုရာတောင်ငူဘုရင်ကြက်ရှုံး၍ ဒွတ္တဘောင်မင်းအား နှမတော်ဆက်သခဲ့သောရာဇဝင်တွင် သရေခေတ္တရာမှ လက်မခံ၍ တောင်ငူဘုရင်၏နှမတော်ရှင်စောဖြူမင်းသမီးအပြန်လမ်းခရီးတွင် ခရီးပန်းလွန်း၍ ခဏတာ မှိန်းလိုက်ဦးမယ်ဟုဆိုပြီး မှိန်းမယ်ကြံကာရှိသေး ခရီးဆက်ကြဦးစို့ဟု ပြောသောကြောင့် မှိန်းမပြေခင် ခရီးဆက်ရပြန်သည်ကို အစွဲပြု၍ ထိုနေရာကို မှိန်းမပြေဟု ခေါ်တွင်ခဲ့သည်။ အချိန်ကာလရွေ့လျားခဲ့ပြီး မိမ္မပြေ ဖြစ်လာခဲ့သည်။

## ၂။ PSA/PRA လုပ်ငန်းစဉ်အနှစ်ချုပ်

စဉ်	အကြောင်းအရာ	ဦးတည်အုပ်စု	ရက်စွဲ	ပါဝင်ဆွေးနွေးသူ			အဓိက ဆွေးနွေးချက်များ
				ကျား	မ	ပေါင်း	
၁	လူမှုရေး အရင်းအမြစ်ပြုမြေပုံ	၁။ ရပ်မိရပ်ဖ ၂။ ကော်မတီဝင် ၃။ ကျေးရွာလူထု	၉-၁၀-၂၀၁၉	၁၁	၁၃	၂၄	ကျေးရွာအတွင်း လူမှုရေးနှင့် သဘာဝသယံဇာတများ အကြောင်း ဖော်ထုတ်ဆွေးနွေးခြင်း
၂	ဥစ္စာဓနကြွယ်ဝမှု ဦးစားပေးအဆင့် သတ်မှတ်ခြင်း	၁။ ချမ်းသာ ၂။ အလယ်အလတ် ၃။ နွမ်းပါး	၉-၁၀-၂၀၁၉	၁၁	၁၀	၂၁	ကျေးရွာအတွင်း ဥစ္စာဓနပိုင်ဆိုင်မှု အဆင့် ဖော်ထုတ်ဆွေးနွေးခြင်း
၃	အရင်းအမြစ်အသုံးချမှု ဖော်ထုတ်ခြင်းဇယား	၁။ အမျိုးသား၊ အမျိုးသမီးများ	၉-၁၀-၂၀၁၉	၁၀	၁၁	၂၁	အမျိုးသား၊ အမျိုးသမီးများမှ ကျေးရွာအတွင်း အရင်းအမြစ်များ ထိန်းချုပ်မှုနှင့် သုံးစွဲမှုအခြေအနေ
၄	ရာသီခွင်ပြ ပြက္ခဒိန်	၁။ ရပ်မိရပ်ဖ ၂။ ကော်မတီဝင် ၃။ ကျေးရွာလူထု	၉-၁၀-၂၀၁၉	၁၂	၁၁	၂၃	၁၂လ ရာသီအတွင်း ကျေးရွာလူမှုရေး၊ စီးပွားရေး၊ မိုးလေဝသ စသည်အကြောင်းများ ဆွေးနွေးခြင်း
၅	ကျား/မ ရေးရာကဏ္ဍ	၁။ အမျိုးသား၊ အမျိုးသမီးများ	၉-၁၀-၂၀၁၉	၁၀	၁၀	၂၀	အမျိုးသား၊ အမျိုးသမီးများ စွမ်းဆောင်နိုင်မှု အခန်းကဏ္ဍများ အကြောင်းဆွေးနွေးခြင်း
၆	အဖွဲ့အစည်း ချိတ်ဆက်မှုမြေပုံ	၁။ ကျေးရွာ အုပ်ချုပ်ရေးအဖွဲ့ ၂။ ဖွံ့ဖြိုးရေး လုပ်ဆောင်နေ သည့်အဖွဲ့	၉-၁၀-၂၀၁၉	၁၁	၁၂	၂၃	ကျေးရွာအတွင်းနှင့် ကျေးရွာပြင်ပရှိ အဖွဲ့အစည်းများနှင့် ကျေးရွာလူထုချိတ်ဆက်မှု နှင့် ဆွေးနွေးဖော်ထုတ် ခြင်း

## ၂.၁။ လူမှုရေးအရင်းမြစ်ပြမြေပုံ

ကျေးရွာလူထုအား မြေပုံရေးဆွဲစေပြီး ထိုမြေပုံအားအသုံးပြု၍ အဓိကအခက်အခဲများကို ဆွေးနွေးပြီး၊ ကျေးရွာလူထုအား ၎င်းတို့၏ ပြဿနာများ၊ အရင်းအမြစ်များနှင့် အခြေခံအဆောက်အအုံများအား စိစစ်ဖော်ထုတ်ရန်။



### ဆွေးနွေးချက်နှင့် ဆန်းစစ်ချက်

- မိန်းမပြေကျေးရွာတွင် အိမ်ခြေ(၄၀)ရှိပါသည်။
- အဓိက အသက်မွေးဝမ်းကြောင်း အဖြစ် စိုက်ပျိုးရေးကို အဓိက လုပ်ကိုင်ကြသည်။
- ကျေးရွာတွင်းတွင် ဘုန်းတော်ကြီးကျောင်းရှိပါသည်။
- ဖန်ခါးပင်ရွာနှင့် နယ်နိမိတ်ချင်း ထိလျက်ရှိပါသည်။

**၂၂။ ဥစ္စာနေ ကြွယ်ဝမှုအဆင့်သတ်မှတ်ခြင်း**

ကျေးရွာအတွင်း စီပွားရေးအခြေအနေ ကွာခြားသောအုပ်စုများကို စိစစ်ရန်၊ ထိုအုပ်စုများအားလုံး ကျေးရွာစီမံချက် ရေးဆွဲရာတွင်ပါဝင်စေရန်နှင့် ကျေးရွာဖွံ့ဖြိုးတိုးတက်ရေး စီမံကိန်းမှ အကျိုးအမြတ်များကို ထိုအုပ်စုများအားလုံး ရရှိစေရန်။

*ဥစ္စာနေကြွယ်ဝမှုဇယား*

အုပ်စု - *ရွာသာယာ*      ကျေးရွာ - *မိန်းမစု*      **၇က်စွဲ - ၉.၁၀.၁၉**

အဆင့်	သတ်မှတ်ချက်	အိမ်ထောင်စုအရေအတွက်	ရာခိုင်နှုန်း
ချမ်းသာ	လယ် (၁) ဧကထက်၊ ဝှန်ဒေါင်း၊ မြေရိုက်၊ ဆိုင်ကယ်၊ TV၊ နွား (၂) ဧကထက်၊ မြေရိုက်	၅	၁၃%
အလယ်အလတ်	လယ် (၃) ဧကထက်၊ ဆိုင်ကယ်၊ TV၊ နွား (၁) ဧကထက်၊ မြေရိုက်	၂၀	၅၀%
နွမ်းပါး	လက်လုပ်လက်စား၊ ဆိုင်ကယ်။	၁၅	၃၇%

ပါဝင်ဆွေးနွေးသူ - ကျား (၁၁) မ (၁၀)      ဦးဆောင်ဆွေးနွေးသူ - **ဒေါ်စန်းဝင်း**

**ဆွေးနွေးချက်နှင့် ဆန်းစစ်ချက်**

- မိန်းမပြေရွာတွင် ချမ်းသာ အလယ်အလတ်နှင့် နွမ်းပါးဟူ၍ အဆင့်သုံးဆင့်ရှိပါသည်။
- ချမ်းသာသော အိမ်ထောင်စုမှာ ၁၃% ရှိ၍ အလယ်အလတ်အိမ်ထောင်စုမှာ ၅၀% ရှိပါသည်။
- နွမ်းပါးသော အိမ်ထောင်စုမှာ လက်လုပ်လက်စားသမားများဖြစ်ပြီး ၃၇% ရှိပါသည်။



## ၂.၃။ ကျား၊မ အရင်းအမြစ် အသုံးပြုမှု၊ ထိန်းချုပ်မှု

အမျိုးသားနှင့် အမျိုးသမီးတို့မှ ပိုင်ဆိုင်၊ အသုံးချ၊ ထိန်းချုပ်သည့် အရင်းအမြစ်များအား ခွဲခြမ်းစိတ်ဖြာခြင်း။

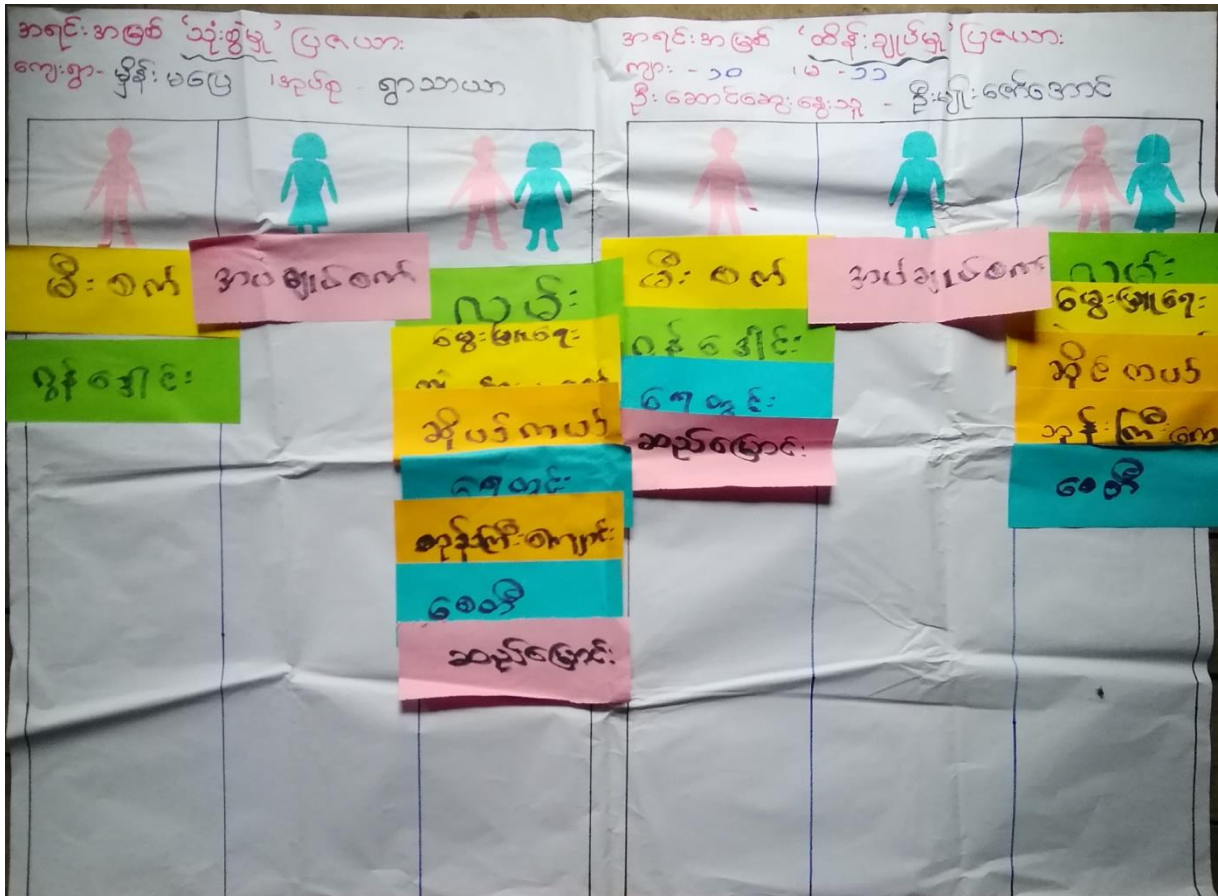

### ဆွေးနွေးချက်နှင့် ဆန်းစစ်ချက်

- မီးစက် ဝန်ဒေါင်း ယောက်ကျားလေးများသာလျှင် ထိန်းချုပ် သုံးစွဲကြသည်။
- အုပ်ချုပ်စက် မိန်းကလေးများကသာလျှင် အသုံးပြုသည် ထိန်းချုပ်သည်။
- လမ်း မွေးမြူရေး ဆိုင်ကယ် စေတီ ဘုန်းကြီးကျောင်း များကို နှီးစလုံးက သုံးစွဲပြီး နှီးစလုံး ထိန်းချုပ်သည်။
- ဆည်မြောင်းနှင့် ရေတွင်းသုံးစွဲမှုကို နှီးစလုံးက သုံးစွဲခွင့် ရှိပြီး ယောက်ကျားလေးများက ထိန်းချုပ်ကြသည်။

**၂.၄။ ရာသီခွင်ပြ ပြက္ခဒိန် ဆန်းစစ်ချက်နှင့် ဆွေးနွေးချက်**

ကျေးရွာတွင် တစ်နှစ်ပတ်လုံး ကွဲပြားခြားနားသော အချိန်အလိုက် မည်သည်တို့ဖြစ်ပျက်ဆောင်ရွက်ခဲ့သည် တို့ကို မှတ်တမ်းထားရှိရန်၊ ဤပြက္ခဒိန်ကို အသုံးပြုပြီး စီမံကိန်းအားမည်သည့်အချိန်တွင် အကောင်အထည်ဖော် ဆောင်ရွက်လျှင် အကောင်းဆုံးဖြစ်ကြောင်း ဆုံးဖြတ်နိုင်ရန်။

ရာသီခွင်ပြပြက္ခဒိန် ၉.၁၀.၂၀၁၉

ဒီ.ဆောင်ဆွေးနွေးသူ - ဒေါ်အောင်နန်းစိန်

အချိန်အပိုင်းအစု	တိုင်း	ဒီပေ	မတ်	ဧပြီ	မေ	ဇွန်	ဇူလိုင်	ဇူလိုင်	စက်တင်ဘာ	အောက်တိုဘာ	နိုဝင်ဘာ	ဒီဇင်ဘာ	အိမ်ထောင်ရေး	တစ်နှစ်လုံး
ရာသီဥတု	☀	☀	☁	☁	☁	☁	☀	☀	☁	☁	☀	☀		
ပိုက်ဖျိုးရေး	-	မပြု	မပြု	မပြု	မပြု	မပြု	မပြု	မပြု	မပြု	မပြု	မပြု	မပြု	၂၅	(၁၀) သိန်း
လမ်းပန်းဆက်သွယ်ရေး	==	==	==	==	==	==	==	==	==	==	==	==		
ပွဲတော်ကျင်းပ	မပြု	မပြု	-	-	-	-	မပြု	မပြု	-	-	-	-		
ဆောက်လုပ်ရေး	☺	☺	☺	☺	☺	☺	☺	☺	☺	☺	☺	☺		
ငွေ/ထွက်ငွေ	၂/၂	၂/၂	၂/၂	၂/၂	၂/၂	၂/၂	၂/၂	၂/၂	၂/၂	၂/၂	၂/၂	၂/၂		

**ဆွေးနွေးချက်နှင့် ဆန်းစစ်ချက်**

- ဝါဆို ဝါခေါင်လများတွင် မိုးများရုံ ရေကြီးပါသည်။  
ပြာသိုလတွင် တခါတရံ အအေးလွန်ကဲပါသည်။
- ဝါဆို ဝါခေါင် တွင် စပါးများစိုက်ပျိုးလေ့ရှိပြီး တန်ဆောင်မုန်းနတ်တော်တွင် ရိတ်သိမ်းပါသည်။  
ပြောင်း သခွား ကြက်သွန် ပန်းဂေါ်ဖီ ငရုတ်ပဲ ခရမ်းချဉ် စသည် သီးနှံများကို တန်ဆောင်မုန်းလမှစ၍ ပြာသိုလများတွင် များတွင် အစိုက်များပါသည်။
- လမ်းပန်းဆက်သွယ်ရေး နယုန် ဝါဆိုလများတွင် အသင့်အတင့်ရှိပြီး ဝါခေါင် တော်သလင်း လများတွင် လမ်းဆိုးပါသည်။
- တပို့ တွဲ တပေါင်းတွင် အလှူ မင်္ဂလာဆောင်များ ပြုလုပ်လေ့ရှိပြီး ရာသီလိုက်ပွဲတော်များ ရှိကြပါသည်။

၂.၅။ ကျား၊မ ပင်ကူအိမ်သုံးသပ်ခြင်း

ကျေးရွာအတွင်းရှိ အမျိုးသမီးများ၏ အခြေအနေကို နားလည် သဘောပေါက်စေရန်။

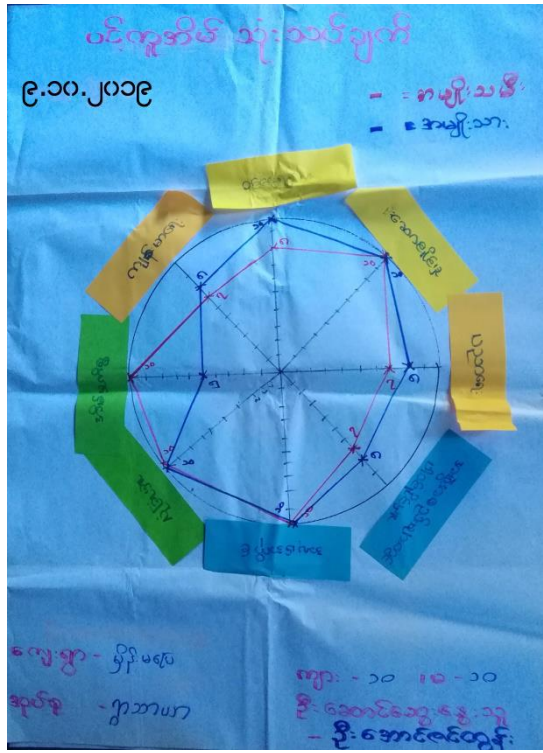

ဆွေးနွေးချက်နှင့် ဆန်းစစ်ချက်

- မိန်းမပြေကျေးရွာတွင် ပင်ကူအိမ်သုံးသပ်ခြင်းကို သုံးသပ်ခြင်းဖြင့် ဦးဆောင်နိုင်မှု လုံခြုံမှု အလုပ်အကိုင် အခွင့်အလမ်းများတွင် အမျိုးသားနှင့် အမျိုးသမီး တန်းတူညီနေသည်ကို တွေ့ရပါသည်။
- အိမ်မှုကိစ္စတွင် အမျိုးသမီးများမှပိုမိုလုပ်ကိုင်သဖြင့် အမျိုးသားများမှ ကူညီလုပ်ကိုင်ပေးခြင်းဖြင့် အမျိုးသမီးများ အခြား နေရာများတွင် အချိန်ပေးလာနိုင်မည်။
- အမျိုးသမီးများလည်း စွမ်းဆောင်ရည်မြင့်လာနိုင်မည်။

၂.၆။ အဖွဲ့အစည်းအချိတ်ဆက်ပြု ဗင်းပုံစံသုံးသပ်ခြင်း

ကျေးရွာလူထုအား ၎င်းတို့ကျေးရွာအတွင်းရှိ အဓိကအုပ်စုများ၊ အဖွဲ့အစည်းများရှိနေမှုကို သိရှိစေရန်နှင့် ၎င်း အဖွဲ့အစည်းအုပ်စုများ ဆက်စပ်နေမှုကို သိရှိစေရန်။

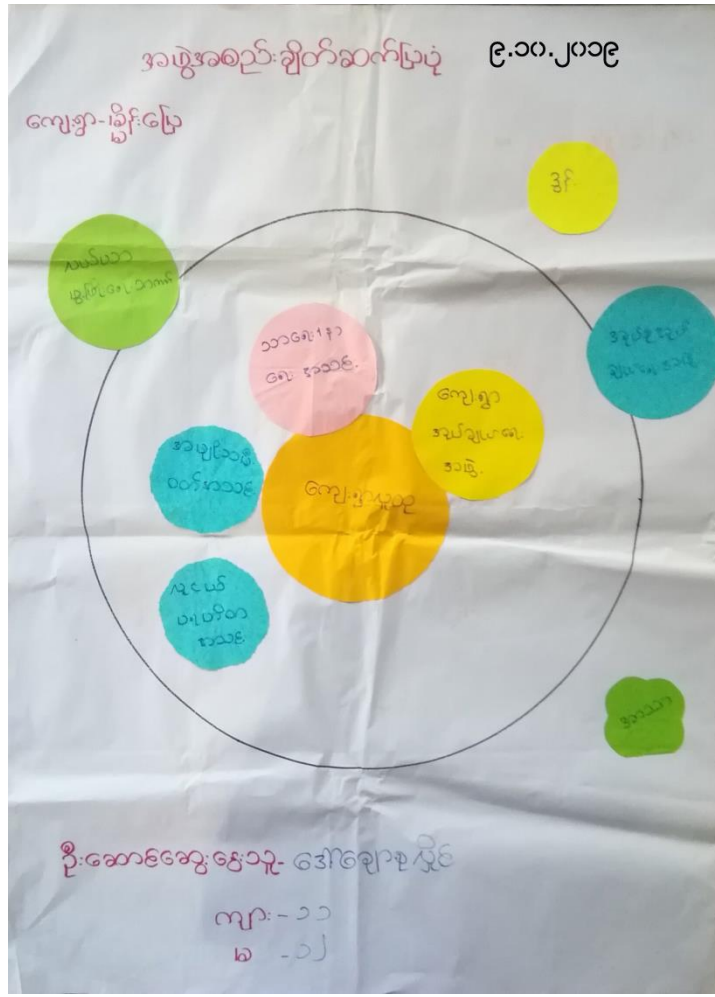

ဆွေးနွေးချက်နှင့် ဆန်းစစ်ချက်

- ကျေးရွာတွင်း အဖွဲ့အစည်း(၄)ဖွဲ့ ရှိသည်။ကျေးရွာပြင်ပအဖွဲ့အစည်း(၄)ဖွဲ့ ရှိသည်။
- ဝတ်အသင်း လူငယ်ပရဟိတအဖွဲ့ သာရေး နာရေးအဖွဲ့ များသည် ကျေးရွာလူထုကိုယ်တိုင်ဖွဲ့ ထားသော အဖွဲ့များဖြစ်သည်။
- ကျေးရွာပြင်ပမှ ထောက်ပံ့ထားသော ဒွန်း အာစာ အဖွဲ့များ မှာလည်း ကျေးရွာလူထုကို အထောက်အကူပြုပါသည်။
- စိုက်ဘဏ်မှာ ကျေးရွာလူထုအတွက် များစွာ အထောက်အကူပေးပါသည်။

# ၃။ ဖောင်ပုံစံများ

## ၃.၁။ ပုံစံ-၁။ ကျေးရွာအခြေခံအချက်အလက်များ (ပထမနှစ်စက်ဝန်း)

ပုံစံ - ၈ - ၁ ကျေးရွာအခြေခံအချက်အလက်များ (Form PC 1)

လမ်းညွှန်ရွက်၊ ကျေးရွာတစ်ရွာသို့၊	ပထမဆုံးမိတ်ဆက်ရေး၊	သွားရောက်သောအခါ	လူထုစည်းရုံးရေးမှူးသည်
ကျေးရွာ ခေါင်းဆောင်များအား ကျေးရွာအချက်အလက်များကို မေတ္တာရ	ပိတ်ဆက်အစည်းဝေးမတိုင်မီတောင်းခံရမည်။	ပိတ်ဆက်အစည်းဝေးတွင်	ကျေးရွာအခြေခံအချက်အလက်များကို
စီမံကိန်း၊	မိတ်ဆက်အစည်းဝေးမတိုင်မီတောင်းခံရမည်။	စီမံကိန်းမိတ်ဆက်အစည်းဝေးတွင်	လူထုစည်းရုံးရေးမှူးသည်
ဤအချက်အလက် များအား စစ်ဆေးပြီး	မှန်ကန်အောင်ပြုလုပ်ရမည်။	ပြီးနောက်တွင်	လူထုစည်းရုံးရေးမှူးမှ
သတင်းအချက်အလက်ထဲသို့ Tablets မှ တစ်ဆင့် ဖြည့်သွင်းရမည်။			
ကျေးရွာခေါင်းဆောင် အမည်	ကျေးရွာခေါင်းဆောင်၏ ဖုန်းနံပါတ်	လူထုစည်းရုံးရေးမှူး၏ အမည်	
ဦးကျော်လွင်	၀၇ -	ဒေါ်ဝေနှင်းဖြူ / ဒေါ်အေးစန္ဒာထွန်း	
ပြည်နယ်၊ ဝေဒသကြီး၊ ဟိုရ်၊ မြို့နယ်	၁၁၇၃၃	ကျေးရွာအုပ်စု	ရွာသာသာ၊ ကျေးရွာ
			မိန့် ၆၆၀

လူဦးရေ	အိမ်ထောင်စု အရေအတွက်	ကိုးကွယ်သည့်ဘာသာ	အိမ်ထောင်စု အရေအတွက်
လူမျိုးစု (၁) ----- ဗမာ	၄၀	ဘာသာ (၁) ----- ဗုဒ္ဓ	၄၀
လူမျိုးစု (၂) -----		ဘာသာ (၂) -----	
လူမျိုးစု (၃) -----		ဘာသာ (၃) -----	
လူမျိုးစုရော -----		ဘာသာရော -----	
အခြား			
	အရေအတွက်		
မသန်စွမ်းသူများ	၀	၄၃	၀
သက်ကြီးရွယ်အိုများ (၆၅ နှစ် နှင့် အထက်)	၁၃	၄၆	၁၀
စစ်ဘေးရှောင်	-	-	-

	အမျိုးသား (အရေအတွက်)	အမျိုးသမီး (အရေအတွက်)
လူဦးရေ	*	
လူမျိုးစု (၁) ----- ဗမာ	၈၃	၇၃
လူမျိုးစု (၂) -----		
လူမျိုးစု (၃) -----		
အခြား		
အိမ်ထောင်စုဦးစီး	၃၈	၂

(ခ) အခြေခံအဆောက်အအုံ အသုံးအဆောင်များ

စာသင်ကျောင်း	အမှတ် ခြံမိ	ကျန်းမာရေး	အမှတ် ခြံမိ	ဘာသာရေး အဆောက် အအုံများ	အမှတ် ခြံမိ
မူကြိုကျောင်း	<input type="checkbox"/>	တိုက်နယ်ဆေးရုံ	<input type="checkbox"/>	စေတီ	<input checked="" type="checkbox"/>
မူလတန်းကျောင်း	<input checked="" type="checkbox"/>	ကျန်းမာရေးဌာန	<input type="checkbox"/>	ဘုန်းကြီးကျောင်း	<input checked="" type="checkbox"/>
မူလွန်ကျောင်း	<input type="checkbox"/>	ကျန်းမာရေးဌာနခွဲ	<input type="checkbox"/>	ဟိန္ဒူဘုရားကျောင်း	<input type="checkbox"/>
အလယ်တန်းကျောင်း	<input type="checkbox"/>	ဆေးပေးခန်း	<input type="checkbox"/>	ခရစ်ယာန်ကျောင်း	<input type="checkbox"/>
လယ်လွန်ကျောင်း	<input type="checkbox"/>	အခြား	<input type="checkbox"/>	ဗလီ	<input type="checkbox"/>
အထက်တန်းကျောင်း	<input type="checkbox"/>			အခြား	<input type="checkbox"/>
အခြား	<input type="checkbox"/>				
မှတ်ချက်		မှတ်ချက်		မှတ်ချက်	

(ဂ) ကျွမ်းကျင်သူများမှတ်တမ်း (ကျေးရွာတွင်နေထိုင်သော သို့မဟုတ် တခြားရွာမှလာရောက်သော ကျွမ်းကျင်သူများ)

(၁) စာသင်ကျောင်း		(၂) ကျန်းမာရေး			(၃) လက်မှုပညာရှင်			
	ရွာတွင်နေ ထိုင်သူ	အခြားရွာမှ လာသူ		ရွာတွင်နေ ထိုင်သူ	အခြား ရွာမှ လာသူ		ရွာတွင်နေ ထိုင်သူ	အခြားရွာ မှလာသူ
မူလတန်းပြဆရာ/မ	<input type="checkbox"/>	<input type="checkbox"/>	ဆရာဝန်	<input type="checkbox"/>	<input type="checkbox"/>	လက်သမား	<input checked="" type="checkbox"/>	<input type="checkbox"/>
အထက်တန်းပြဆရာ/မ	<input type="checkbox"/>	<input type="checkbox"/>	လက်ထောက် ကျန်းမာရေးပျိုး	<input type="checkbox"/>	<input checked="" type="checkbox"/>	ပန်းရံ	<input checked="" type="checkbox"/>	<input type="checkbox"/>
အလယ်တန်းပြဆရာ/မ	<input type="checkbox"/>	<input type="checkbox"/>	အမျိုးသမီးကျန်းမာရေး ဆရာမ	<input type="checkbox"/>	<input type="checkbox"/>	လျှပ်စစ်ကျွမ်းကျင် မီးသမား	<input type="checkbox"/>	<input type="checkbox"/>
မူကြိုဆရာ/မ	<input type="checkbox"/>	<input type="checkbox"/>	သားဖွားဆရာမ	<input type="checkbox"/>	<input type="checkbox"/>	ရေပိုက်သွယ်သူ	<input type="checkbox"/>	<input type="checkbox"/>
အခြား	<input type="checkbox"/>	<input type="checkbox"/>	ပြည်သူ့ကျန်းမာရေးလုပ်သား	<input type="checkbox"/>	<input type="checkbox"/>	စက်ပြင်ဆရာ	<input checked="" type="checkbox"/>	<input type="checkbox"/>
မှတ်ချက်			မှတ်ချက်			မှတ်ချက်		

(ဃ) ကျေးရွာသို့ ရောက်ရှိနိုင်သည့် လမ်းအခြေအနေ / ကျေးရွာတစ်ရွာသည် ၎င်း၏ ကျေးရွာအုပ်စုနှင့် ဆက်သွယ်ထားသော လမ်းအခြေအနေ (အောက်ပါတို့ကိုရိုင်းပါ)

ကျောက်ကြမ်းလမ်း      ကတ္တရာလမ်း      ကွန်ကရစ်လမ်း      မော်တော်ဆိုင်ကယ်လမ်း  
 ကျောက်ခင်းလမ်း      မြေသားလမ်း      လူသွားလမ်း      အခြား \_\_\_\_\_

(င) ကျေးရွာဖွံ့ဖြိုးမှုစီမံချက်

(၁) လူထုဝဟိုပြုစီမံကိန်းမစတင်မီ ဤကျေးရွာတွင်ကျေးရွာဖွံ့ဖြိုးမှု စီမံချက်ရှိခဲ့ပါသလား?

(၂) ရှိခဲ့ပါလျှင် ဤစီမံချက်ကို မည်သည့် ခုနှစ်တွင်ပြင်ဆင်ခဲ့ပါသနည်း?

(၃) ဤစီမံချက်ကို မြို့နယ်မှအတည်ပြုခဲ့ပါသလား?

ရိုင်းပါ  
 ရှိပါသည်/မရှိပါ/မသိပါ

၂၀၁၇  
 နှစ်-----/မသိပါ

ပြုခဲ့ပါသည်/မပြုခဲ့ပါ/မသိပါ

(၈) ခရီးအကွာအဝေး

(၁) ဤကျေးရွာ၏ပတ်ဝန်းကျင်မှ ၎င်းကျေးရွာအုပ်စု၏ပတ်ဝန်းကျင်အထိ ခရီးပိုင်မည်မျှကွာဝေးသနည်း? မိုင် ၁.၅ / မသိပါ  
(၂) ဤကျေးရွာမှ ၎င်းကျေးရွာအုပ်စုပတ်ဝန်းကျင်အထိ သွားလာရာတွင်ကြာမြင့်သည့်အချိန်။

ခြောက်သွေ့ရာသီတွင်ကြာချိန်- ၀၀ : ၀၀ ----- ထော်လာဂျီ/မော်တော်ဆိုင်ကယ်/ခြေလျင်/လား/မော်တော်ဘုတ်/  
အခြား -----

ပိုးရာသီတွင်ကြာချိန်- ၀၀ : ၀၀ ----- ထော်လာဂျီ/မော်တော်ဆိုင်ကယ်/ခြေလျင်/လား/မော်တော်ဘုတ်/  
အခြား -----

(ဆ) ပတ်ဝန်းကျင်ဆိုင်ရာ သဘာဝဘေးအန္တရာယ်

ဤကျေးရွာတွင် ရေကြီးခြင်းကဲ့သို့ သဘာဝဘေးအန္တရာယ်ကျရောက်ဖူးခြင်း ရှိပါသလား။

မရှိပါ  ရှိပါသည် ရှိလျှင်ဖော်ပြပါ ----- ရေကြီးခြင်း၊ မုန်တိုင်းတိုက်မှု

(ဇ) ကျေးရွာတွင် ဇွဲစည်းထားသော အဖွဲ့အစည်းများ

လူထုပတ်ဝန်းကျင်ထိခိုက်မှုမရှိစေရန်အတွက် ကျေးရွာဖွံ့ဖြိုးရေးအတွက် အစိုးရ (သို့) ရွာသားများကိုယ်တိုင် (သို့) စီမံကိန်းတစ်ခုခုမှ ဇွဲစည်းထားသည့် အဖွဲ့အစည်းများရှိပါသလား။

(၁) ----- ကျေးရွာ (ပဏ္ဍိတကျေးရွာ) -----

(၂) ----- မော်တော်ဆိုင် -----  
Deagon စာမူ

(ဈ) အထွေထွေအုပ်ချုပ်ရေး ဦးစီးဌာန (GAD) မှ မှတ်တမ်းတင်ထားခြင်း

ဤကျေးရွာသည် အထွေထွေအုပ်ချုပ်ရေး ဦးစီးဌာန (GAD) မှ မှတ်တမ်းတင်ထားမှု ရှိပါသလား။

မရှိပါ  ရှိပါသည်

ကျေးရွာခေါင်းဆောင်

အမည် ကျော်လွင်

လက်မှတ် ကျော်လွင် နေ့. ၂၈.၁၁.၂၀၁၈

လူထုစည်းရုံးရေးမှူး

အမည်

လက်မှတ် နေ့.စွဲ

၃.၂။ ပုံစံ-၂။ စီမံကိန်းစက်ဝန်းအချိန်ဇယား ပထမနှစ်စက်ဝန်း



ပုံစံ - ၈ - ၂ - စီမံကိန်းစက်ဝန်းအချိန်ဇယား (PC 2)

လမ်းညွှန်ချက်၊ သက်ဆိုင်ရာလူထုစည်းရုံးရေးမှူး/လက်ထောက်နည်းပညာမှူးများမှ စီမံကိန်းစက်ဝန်းအဆင့်တစ်ခုစီပြီးစီးတိုင်း ကျေးရွာနှင့် ကျေးရွာအုပ်စုအတွက် ဤပုံစံကို ဖြည့်သွင်းရမည်။

စည်းရုံးရေးမှူး/ဝန်ထမ်း အမည် ဒေါ်စုဇော်လွင် / ဒေါ်အေးစာစွာဝင်း စက်ဝန်းအားအမှတ်ခြိပ်ပါ  စက်ဝန်း(၁)  စက်ဝန်း(၂)  စက်ဝန်း(၃)

နေ့စွဲ ၂၈.၁၁.၂၀၁၈  စက်ဝန်း (၄)

ပြည်နယ်/တိုင်း မ.နု. ကျေးရွာအုပ်စု ရွာသလသော ကျေးရွာ မိန့်(၁)၆၆

စီမံကိန်းစက်ဝန်းအဆင့်များ	နေ့စွဲ		အစည်းအဝေးတွင်တက်ရောက်သူအရေအတွက်				အိမ်ထောင်စုပေါင်း	အိမ်ထောင်စု %
	စတင်သည့်နေ့	ပြီးဆုံးသည့်နေ့	အမျိုးသားအရေအတွက်	အမျိုးသမီးအရေအတွက်	အိမ်ထောင်စုအရေအတွက်	လူမျိုးစုတက်ရောက်သူအရေအတွက် နှင့် လူမျိုးစုအမည်		
၁။ ကျေးရွာစီမံကိန်း စိတ်ဆက်အစည်းအဝေး	၂၈.၁၁.၂၀၁၈	၂၈.၁၁.၂၀၁၈	၁၈	၂၁	၃၉	မမာ	၄၉	၉၉
၂။ ကျေးရွာစွဲပြီးရေး စီမံချက်ရေးဆွဲခြင်းအစည်းအဝေး	၂၉.၁၁.၂၀၁၈	၂၉.၁၁.၂၀၁၈	၁၆	၂၁	၃၇	မမာ	၃၇	
၃။ ကျေးရွာအုပ်စု လုပ်ငန်းဆုံးဖြတ်ချက်ချသည့်အစည်းအဝေး	၃၀.၁၁.၂၀၁၈	၃၀.၁၁.၂၀၁၈	၂၃	၁၇	၄၀	မမာ	၄၀	
၄။ ပြို့နယ်အဆင့် စီမံကိန်းရေးဆွဲရေး နှင့် အကောင်အထည်ဖော်ရေးကော်မတီ၏ စီမံကိန်း သုံးသပ်မှုအစည်းအဝေး			မလို	မလို	မလို	မလို		
၅။ ပြို့နယ် စီမံကိန်းရေးဆွဲရေး နှင့် အကောင်အထည်ဖော်ရေး ကော်မတီ၏ဆုံးဖြတ်မှုကို ရွာသို့ အသိပေးအကြောင်းကြားသည့် အစည်းအဝေး								
၆။ စီမံကိန်းလုပ်ငန်းခွဲစီမံချက်ရေးဆွဲခြင်းအစည်းအဝေး								
၆.၁။ စီမံကိန်းလုပ်ငန်း အကောင်အထည်ဖော်ရေးအစီအစဉ် ရေးဆွဲခြင်း								



၃.၃။ ပုံစံ-၃။ ကျေးရွာဖွံ့ဖြိုးရေးဦးစားပေးအစီအစဉ် ပထမနှစ်စက်ဝန်း

ပုံစံ - ၈ - ၃ ကျေးရွာဖွံ့ဖြိုးရေး ဦးစားပေးအစီအစဉ် (Form PC 3)

လမ်းညွှန်ချက်၊ အဆင့်(၃) ကျေးရွာမှော်မှန်းချက်အစည်းအဝေး ပြီးဆုံးသောအခါ ကျေးရွာစီမံကိန်း အထောက်အကူပြု ကော်မတီသည် လူထုစည်းရုံးရေးမှူးအကူအညီဖြင့် ဤပုံစံကိုပြည့်စုံအောင် ဖြည့်သွင်းရမည်။

လူထုစည်းရုံးရေးမှူး/ဝန်ထမ်း အမည် ဇော်ဝေဒွင်းဖြူ/ဇော်မောင်စန္ဒာဝင်း

နေ့စွဲ ၂၉.၁၁.၂၀၁၈ စက်ဝန်းအား အမှတ်ခြစ်ပါ (✓) စက်ဝန်း(၁) □ စက်ဝန်း(၂) □ စက်ဝန်း(၃) □ စက်ဝန်း(၄)

မြည်နှယ်/တိုင်း ပဲခူး မြို့နယ် သဲကုန်း ကျေးရွာအုပ်စု ရွာသာသာ ကျေးရွာ မိုးဒီးမမြေ

က။ အခက်အခဲအတားအဆီးများအားလျှော့ချပေးခြင်း - ယခုလက်ရှိအခြေအနေတွင် ဤကျေးရွာဖွံ့ဖြိုးတိုးတက်ရေးအတွက် အဓိက အခက်အခဲအတားအဆီးများသည် မည်သည့်များဖြစ်ပါသနည်း။ (အမျိုးသား/သမီး အနည်းဆုံးအခက်အခဲ ၅ ခုစီဖော်ပြပါ)

အမျိုးသား အဖွဲ့မှ တင်ပြသောအခက်အခဲအတားအဆီးများ	အမျိုးသမီး အဖွဲ့မှ တင်ပြသောအခက်အခဲအတားအဆီးများ
၁ လျှပ်စက်မီးမရှိသည့်အတွက် ဝါယာကိရိယာများ ဝယ်ယူရန်၊ ရက်စွဲပြန်ရန်၊ ခွင့်ပြုချက်များ ရယူရန်	၁ မိုးမရွာခြင်းကြောင့် ဝါယာကိရိယာများ ဝယ်ယူရန်၊ ရက်စွဲပြန်ရန်
၂ လမ်းမကောင်းမွန်ခြင်းကြောင့် လမ်းပန်းဆက်သွယ်ရေးတွင် ဝန်ခံရခြင်း	၂ လမ်းမကောင်းမွန်ခြင်းကြောင့် မိုးရာသီတွင် ဝါယာကိရိယာများ ဝယ်ယူရန်
၃ ချေးကုန် နိုင်ငံခြား မရှိသောကြောင့် နိုင်ငံခြားမှ ချေးကုန် ဝယ်ယူရန်	၃ ဆေးဆေးမရှိခြင်းကြောင့် ကျန်းမာရေးအတွက် ဆေးဝါးများ ဝယ်ယူရန်
၄ စာကြည့်တိုက်မရှိသည့်အတွက် ဗဟုသုတ ရရှိရန်အတွက် အခက်အခဲများ	၄ စာကြည့်တိုက် မရှိခြင်းကြောင့် စာပေဗဟုသုတ ရရှိရန်
၅ စားနပ်ရိက္ခာအခက်အခဲများ၊ မိုးဒီးမမြေ စပါးထွက်နှုန်း နည်းပါးခြင်း	၅ စားနပ်ရိက္ခာအခက်အခဲများ၊ မိုးဒီးမမြေ စပါးထွက်နှုန်း နည်းပါးခြင်း

ခ။ မှော်မှန်းခြင်း - နောင်လာမည့် ( ၅ ) နှစ် အတွင်း ကျေးရွာဖွံ့ဖြိုးရေး မှော်မှန်းချက်များအား တင်ပြပါ။

အမျိုးသားအဖွဲ့မှ တင်ပြသောမှော်မှန်းချက်များ	အမျိုးသမီးအဖွဲ့မှ တင်ပြသောမှော်မှန်းချက်များ
၁ ဝါယာကိရိယာများ ဝယ်ယူရန်၊ ရက်စွဲပြန်ရန်၊ ခွင့်ပြုချက်များ ရယူရန်	၁ ဆေးဝါးများ ဝယ်ယူရန်၊ စာကြည့်တိုက် အဆင်ပြေစေရန်၊ လျှပ်စက်မီး ရရှိရန်
၂ စားနပ်ရိက္ခာအခက်အခဲများ ဖြေရှင်းရန်	၂ စားနပ်ရိက္ခာအခက်အခဲများ ဖြေရှင်းရန်
၃ စားနပ်ရိက္ခာအခက်အခဲများ ဖြေရှင်းရန်	၃ ကျန်းမာရေးအတွက် ဆေးဝါးများ ဝယ်ယူရန်
၄ စာကြည့်တိုက်မရှိသည့်အတွက် စာကြည့်တိုက် ဖွင့်ရန်	၄ စာပေဗဟုသုတအတွက် စာကြည့်တိုက် ဖွင့်ရန်
၅ စားနပ်ရိက္ခာအခက်အခဲများ ဖြေရှင်းရန်	၅ စားနပ်ရိက္ခာအခက်အခဲများ ဖြေရှင်းရန်

ဂ။ လူထုစီမံကိန်း၏ လာမည့် ( ၄ ) နှစ်အတွက် အကျိုးဝင်သော ဦးစားပေး ဖွံ့ဖြိုးတိုးတက်မှု လုပ်ငန်း အစီအစဉ်များအားဖော်ပြပါ။

အဆင့်	ကျေးရွာအတွက် ဦးစားပေး ဖွံ့ဖြိုးတိုးတက်မှု လုပ်ငန်းစဉ်များ	အဆိုပြုသူ (အမျိုးသား/အမျိုးသမီး/အမျိုးသား+အမျိုးသမီး)	ခန့်မှန်းကုန်ကျစရိတ်	အကျိုးခံစားခွင့်ရှိသူ ခန့်မှန်းခြေ အရေအတွက်
၁	လျှပ်စက်မီး	အမျိုးသား + အမျိုးသမီး		၂၀
၂	လမ်းမကောင်းမွန်	အမျိုးသား + အမျိုးသမီး		
၃	စားနပ်ရိက္ခာအခက်အခဲ	အမျိုးသမီး		
၄	စာကြည့်တိုက်	အမျိုးသား + အမျိုးသမီး		
၅	ဆေးဝါးဆေးကုန်	အမျိုးသမီး		

ဃ။ လူထုစီမံကိန်း၏ လာမည့် (၄) နှစ်အတွက် အကျိုးမပင်သော ဦးစားပေး ဖွံ့ဖြိုးတိုးတက်မှု လုပ်ငန်း အစီအစဉ်များအားဖော်ပြပါ။

အစဉ်	ကျေးရွာအတွက် ဦးစားပေး ဖွံ့ဖြိုး တိုးတက်မှု လုပ်ငန်းစဉ်များ	အဆိုပြုသူ (အမျိုးသားများ/ အမျိုးသမီးများ/အမျိုးသား+ အမျိုးသမီး)	အခန်းကဏ္ဍ
၁	အသက်မွေးဝမ်းကြောင်းသင်တန်း	အမျိုးသမီး	
၂	လူမှုရေး ကသုံးစာဆောင်ပစ္စည်း	အမျိုးသား	
၃	ဈေးကွက်ဆိုင်ခန်း	အမျိုးသား	
၄	ဆည်ကြောင်းရေ	အမျိုးသမီး	
၅	စပါးမျိုးကောင်းမျိုးသန့်		

ခေါင်းဆောင်၊ ကျေးရွာစီမံကိန်းအထောက်အကူပြုကော်မိတီမှ အတည်ပြုသည်။

အမည် ဦးဇော်မင်းထွန်း လက်မှတ် ဇော်မင်းထွန်း နေ့စွဲ ၂၉-၁၁-၂၀၁၈  
ဒေါ်ချော့အုလျိုင် ချော့အုလျိုင်

၃.၄။ ပုံစံ-၁။ ကျေးရွာအခြေခံအချက်အလက်များ ဒုတိယနှစ်စက်ဝန်း

ပုံစံ - ၈ - ၁ ကျေးရွာအခြေခံအချက်အလက်များ (Form PC 1)

<p>လယ်ညွှန်မှုကိစ္စ ကျေးရွာတစ်ရွာသို့ ပထမဆုံးမိတ်ဆက်ခရီးသွားရောက်သောအခါ ကုသထည့်မှုခရီးသည်          ကျေးရွာ ခေါင်းဆောင်များအားကျေးရွာအချက်အလက်များကိုမေတ္တာရပ်ခံ၍တောင်းဆိုရမည်။ ဤအချက်အလက်များကိုမိမိကိုယ်          မိတ်ဆက်အစည်းဝေးမတိုင်မီတောင်းဆိုရမည်။ မိမိကိုယ်မိတ်ဆက်အစည်းဝေးတွင် ကုသထည့်မှုခရီးသည် ဤအချက်အ          လက်များအား စစ်ဆေးပြီး မှန်ကန်အောင်ပြုစုပစ်ချမည်။ ပြီးနောက်တွင် ကုသထည့်မှုခရီးသည် သတင်းအချက်အလက်ခေါ်ယူ          Tablets မှ တဆင့် ဖြည့်သွင်းရမည်။</p>			
ကျေးရွာခေါင်းဆောင် အမည် ဦးဂေက်မင်းထွန်း	ကျေးရွာခေါင်းဆောင်၏ ဝန်းနံပါတ် ၀၄-၇၄၉၄၂၇၂၉၃	ကုသထည့်မှုခရီးသည်အမည် ဦးဇွှန်လျှိုင်	
ပြည်နယ်တိုင်းဒေသကြီး ပဲခူး	မြို့နယ် ဘဲလှမြို့	ကျေးရွာအုပ်စု ရွာသာယာ	ကျေးရွာ မိမိရွာ

က၊ လူဦးရေ

လူမျိုးစု	အိမ်ထောင်စုအရေအတွက်	ကိုးကွယ်သည့်ဘာသာ	အိမ်ထောင်စုအရေအတွက်
လူမျိုးစု (၁) - <del>ဗမာ</del>	၄၂	ဘာသာ(၁) - <del>ဗုဒ္ဓ</del>	၄၂
လူမျိုးစု (၂) -		ဘာသာ(၂) -	
လူမျိုးစု (၃) -		ဘာသာ(၃) -	
လူမျိုးစုများ		ဘာသာများ	
အခြား			
	အရေအတွက်		
မသန်စွမ်းသူများ	-		
သက်ကြီးရွယ်အိုများ (၆၅ နှစ် နှင့် အထက်)	၁၆၅		
စစ်ဘေးရှောင်			

	အမျိုးသား(အရေအတွက်)	အမျိုးသမီး(အရေအတွက်)	စုစုပေါင်းအရေအတွက်
လူဦးရေ	၆၄	၆၉	၁၃၃
လူမျိုးစု (၁)-----	၆၄	၆၉	၁၃၃
လူမျိုးစု (၂)-----			
လူမျိုးစု (၃)-----			
အခြား			
အိမ်ထောင်ဦးစီး	၃၈	၄	၄၂

(ခ)အခြေခံအဆောက်အအုံ အသုံးအဆောင်များ

စာသင်ကျောင်း	အမှတ် ဖြစ်ပါ	ကျန်းမာရေး	အမှတ် ဖြစ်ပါ	ဘာသာရေးအဆောက် အအုံများ	အမှတ် ဖြစ်ပါ
အထက်တန်းကျောင်း	<input type="checkbox"/>	ဆေးရုံ	<input type="checkbox"/>	ဇေတီ	<input checked="" type="checkbox"/>
အလယ်တန်းကျောင်း	<input type="checkbox"/>	ကျန်းမာရေးဌာန	<input type="checkbox"/>	ဘုန်းကြီးကျောင်း	<input checked="" type="checkbox"/>
မူလတန်းကျောင်း	<input type="checkbox"/>	ကျန်းမာရေးဌာနခွဲ	<input type="checkbox"/>	ဟိန္ဒူဘုရားကျောင်း	<input type="checkbox"/>
မူကြိုကျောင်း	<input type="checkbox"/>	ဆေးပေးခန်း	<input type="checkbox"/>	ခရစ်ယာန်ကျောင်း	<input type="checkbox"/>
အခြား	<input type="checkbox"/>	အခြား	<input type="checkbox"/>	ဗလီ	<input type="checkbox"/>
				အခြား	<input type="checkbox"/>
မှတ်ချက်		မှတ်ချက်		မှတ်ချက်	

(ဂ) ကျွမ်းကျင်သူများမှတ်တမ်း (ကျေးရွာတွင်နေထိုင်သော သို့မဟုတ် တခြားရွာမှလာရောက်သောကျွမ်းကျင်သူများ)

(၁) စာသင်ကျောင်း			(၂) ကျန်းမာရေး			(၃) လက်မှုပညာရှင်		
	ရွာတွင်နေထိုင်သူ	အခြားရွာမှလာသူ		ရွာတွင်နေထိုင်သူ	အခြားရွာမှလာသူ		ရွာတွင်နေထိုင်သူ	အခြားရွာမှလာသူ
မူလတန်းပြဆရာ/မ	<input type="checkbox"/>	<input type="checkbox"/>	ဆရာကန်	<input type="checkbox"/>	<input type="checkbox"/>	လက်သမား	<input checked="" type="checkbox"/>	<input type="checkbox"/>
အထက်တန်းပြဆရာ/မ	<input type="checkbox"/>	<input type="checkbox"/>	လက်ထောက်ကျန်းမာရေးပျိုး	<input type="checkbox"/>	<input type="checkbox"/>	ပန်းရံ	<input checked="" type="checkbox"/>	<input type="checkbox"/>
အလယ်တန်းပြဆရာ/မ	<input type="checkbox"/>	<input type="checkbox"/>	အမျိုးသမီးကျန်းမာရေးဆရာမ	<input type="checkbox"/>	<input type="checkbox"/>	လျှပ်စစ်ကျွမ်းကျင်၊ မီးသမား	<input type="checkbox"/>	<input type="checkbox"/>
မူကြိုဆရာ/မ	<input type="checkbox"/>	<input type="checkbox"/>	သားဖွားဆရာမ	<input type="checkbox"/>	<input type="checkbox"/>	ရေရိုက်သွယ်သူ	<input type="checkbox"/>	<input type="checkbox"/>
အခြား	<input type="checkbox"/>	<input type="checkbox"/>	ပြည်သူ့ကျန်းမာရေးလုပ်သား	<input type="checkbox"/>	<input type="checkbox"/>	ကော်ပြင်ဆရာ	<input checked="" type="checkbox"/>	<input type="checkbox"/>
မှတ်ချက်			မှတ်ချက်			မှတ်ချက်		

(ဃ) ကျေးရွာသို့ ရောက်ရှိနိုင်သည့်လမ်းအခြေအနေ / ကျေးရွာတစ်ရွာသည် ၎င်း၏ကျေးရွာအုပ်စုနှင့် ဆက်သွယ်ထားသော လမ်းအခြေအနေ (အောက်ပါတို့ကိုရိုင်းပါ)

ကျောက်ကြမ်းလမ်း      ကတ္တရာလမ်း      ကွန်ကရစ်လမ်း      မော်တော်ဆိုင်ကယ်လမ်း  
 ကျောက်ခင်းလမ်း      မြေသားလမ်း      လူသွားလမ်း      အခြား မော်တော်ဆိုင်

(င) ကျေးရွာဖွံ့ဖြိုးမှုစီမံချက်

(၁) လူထုဝဟိုပြုစီမံကိန်းမစတင်မီ ဤကျေးရွာတွင်ကျေးရွာဖွံ့ဖြိုးမှုစီမံချက်ရှိခဲ့ပါသလား?

ရိုင်းပါ

ရှိပါသည်/မရှိပါ/မသိပါ

(၂) ရှိခဲ့ပါလျှင် ဤစီမံချက်ကို မည်သည့် ခုနှစ်တွင်ပြင်ဆင်ခဲ့ပါသနည်း?

နှစ်-----/မသိပါ

(၃) ဤစီမံချက်ကို ဖြိုနယ်မှအတည်ပြုခဲ့ပါသလား?

ပြုခဲ့ပါသည်/မပြုခဲ့ပါ /မသိပါ

(စ) ခေါ်အကွာအဝေး

(၁) ဤကျေးရွာ၏ဝဟိုမှ၎င်းကျေးရွာအုပ်စု၏ဝဟိုအထိခရီးမိုင်မည်မျှကွာဝေးသနည်း? မိုင် ၁.၁၀၅၂ သီပါ

(၂) ဤကျေးရွာမှ ၎င်းကျေးရွာအုပ်စုဝဟိုအထိသွားလာရာတွင်ကြာမြင့်သည့်အချိန်

ခြောက်သွေ့ရာသီတွင်ကြာချိန် ၀၈:၀၅ - ၃:၃၅ - ထော်လာဂျီ/မော်တော်ဆိုင်ကယ်/ခြေလျင်/လား/မော်တော်ဘုတ်/  
အခြား -----

မိုးရာသီတွင်ကြာချိန် ၀၉:၀၅ - ၃:၃၅ - ထော်လာဂျီ/မော်တော်ဆိုင်ကယ်/ခြေလျင်/လား/မော်တော်ဘုတ်/  
အခြား -----

(ဆ) ပတ်ဝန်းကျင်ဆိုင်ရာသဘာဝဘေးအန္တရာယ်

ဤကျေးရွာတွင်ရေကြီးခြင်းကဲ့သို့ သဘာဝဘေးအန္တရာယ်ကျရောက်ဖူးခြင်း ရှိပါသလား။

မရှိပါ       ရှိပါသည်      ရှိလျှင်ဖော်ပြပါ-----

(ဇ) ကျေးရွာတွင် ဖွဲ့စည်းထားသော အဖွဲ့အစည်းများ

လူထုဝဟိုပြုစီမံကိန်းမတိုင်မီ ဤကျေးရွာတွင် ကျေးရွာဖွံ့ဖြိုးရေးအတွက် အစိုးရ(သို့)ရွာသားများကိုယ်တိုင်(သို့) စီမံကိန်းတစ်ခုခုမှ ဖွဲ့စည်းထားသည့် အဖွဲ့အစည်းများရှိပါသလား။

(၁) ----- အဖွဲ့ဝင် အဖွဲ့အစည်းများ -----

(၂) -----

(ဈ) အထွေထွေအုပ်ချုပ်ရေး ဦးစီးဌာန (GAD) မှ မှတ်တမ်းတင်ထားခြင်း

ဤကျေးရွာသည် အထွေထွေအုပ်ချုပ်ရေး ဦးစီးဌာန (GAD) မှ မှတ်တမ်းတင်ထားမှု ရှိပါသလား။

မရှိပါ       ရှိပါသည်

ကျေးရွာခေါင်းဆောင်

အမည် ဦးစောမင်းတင်

လက်မှတ်      ၀၆.၈ ၀.၁၀.၁၇  
၀၆.၈ ၀.၁၀.၁၇

လူထုစည်းရုံးရေးမှူး

အမည် ဦးဌေးဇော်

လက်မှတ်      ၀၆.၈ ၀.၁၀.၁၇

၃.၅။ ပုံစံ-၂။ စီမံကိန်းစက်ဝန်းအချိန်ဇယား ဒုတိယနှစ်စက်ဝန်း

ပုံစံ - ၀-၂ - စီမံကိန်းစက်ဝန်းအချိန်ဇယား (PC 2)

လည်ညွှန်းချက်: သက်ဆိုင်ရာဥပဒေရေးရာ/လက်ထောက်နည်းဥပဒေရေးရာ/စီမံကိန်းစက်ဝန်းအသစ်တစ်ခုရှိစီမံကိန်းစက်ဝန်းအတွက် ဖွဲ့စည်းပုံအတွက် ဖွဲ့စည်းပုံအတွက် ဖွဲ့စည်းပုံအတွက် ဖွဲ့စည်းပုံအတွက်

စီမံကိန်းစက်ဝန်းအချိန်ဇယား

စီမံကိန်းအမျိုးအမည်	စီမံကိန်းအမျိုးအမည်	စီမံကိန်းအမျိုးအမည်	စီမံကိန်းအမျိုးအမည်	စီမံကိန်းအမျိုးအမည်	စီမံကိန်းအမျိုးအမည်	စီမံကိန်းအမျိုးအမည်		စီမံကိန်းအမျိုးအမည်				
						စီမံကိန်းအမျိုးအမည်	စီမံကိန်းအမျိုးအမည်	စီမံကိန်းအမျိုးအမည်	စီမံကိန်းအမျိုးအမည်			
၁။ ကျေးရွာစီမံကိန်း မိတ်ဆက်အစည်းအဝေး	၂။ ကျေးရွာစီမံကိန်း စီမံချက်ရေးဆွဲခြင်း အစည်းအဝေး	၃။ ကျေးရွာအုပ်စု လုပ်ငန်းဆောင်ရွက်ချက် အစည်းအဝေး	၄။ မြို့နယ်အဆင့်စီမံကိန်းရေးဆွဲရေးနှင့် အကောင်အထည်ဖော်ရေးကော်မတီ၏ စီမံကိန်း သုံးသပ်မှုအစည်းအဝေး	၅။ မြို့နယ် စီမံကိန်းရေးဆွဲရေးနှင့် အကောင်အထည်ဖော်ရေးကော်မတီ၏ဆုံးဖြတ်ချက်များကို ရွာသို့ အသိပေးအကြောင်းကြားသည့်အစည်းအဝေး	စတင်သည် ဇန်နဝါရီ ၂၀၁၀ ခုနှစ်	ပြီးဆုံးသည် ဇူလိုင် ၂၀၁၀ ခုနှစ်	အချိန်သား အရေအတွက်	အချိန်သီး အရေအတွက်	အစည်းအဝေးအမျိုးအမည်	အစည်းအဝေးအမျိုးအမည်	အစည်းအဝေးအမျိုးအမည်	အစည်းအဝေးအမျိုးအမည်
					၂၀၁၀.၀၉	၂၀၁၀.၀၉	၂၀	၂၀	၂၀	၂၀	၂၀	၅၀%
					၂၀၁၀.၀၉	၂၀၁၀.၀၉	၂၀	၂၀	၂၀	၂၀	၅၀%	

၃.၆။ ပုံစံ-၃။ ကျေးရွာဖွံ့ဖြိုးရေးဦးစားပေးအစီအစဉ် ဒုတိယနှစ်စက်ဝန်း

ပုံစံ - ၈-၃ ကျေးရွာဖွံ့ဖြိုးရေး ဦးစားပေးအစီအစဉ် (Form PC 3)

လယ်ဧွန်များ၏ အဆင့်(၃)ကျေးရွာဖွံ့ဖြိုးရေးအစည်းအဝေးဦးဆုံးသောအခါ ကျေးရွာစီမံကိန်း အထောက်အကူပြု ကော်မတီသည် လူထုစည်းရုံးရေးမှူးအကူအညီဖြင့် ဤပုံစံကိုပြည့်စုံအောင် ဖြည့်သွင်းရမည်။			
လူထုစည်းရုံးရေးမှူး/ဝန်ထမ်း အမည်		ဦးဌေးလျှိုင် ၊ ဦးဖေဖေ၊ ဦးကျော်	
နေ့စွဲ	၉.၁၀.၁၉	စက်ဝန်းအား အမှတ်ခြစ်ပယ် (✓) <input type="checkbox"/> စက်ဝန်း(၁) ဖြစ်စက်ဝန်း(၂) <input type="checkbox"/> စက်ဝန်း(၃) <input type="checkbox"/> စက်ဝန်း(၄) <input type="checkbox"/>	
ပြည်နယ်/တိုင်း	ပဲခူး	မြို့နယ်	ခင်ဇာတိ
		ကျေးရွာအုပ်စု	ရွာသာယာ
		ကျေးရွာ	ဒိမ္မာ

(က) အခက်အခဲအတားအဆီးများအားလုံးရှေးနှေးခြင်း - ယခုလက်ရှိအခြေအနေတွင်ကျေးရွာဖွံ့ဖြိုးတိုးတက်ရေးအတွက် ဝေဖန်အခက်အခဲအတားအဆီးများသည် မည်သည်များဖြစ်ပါသနည်း။ (အမျိုးသား/သမီး အနည်းဆုံးအခက်အခဲ ၅ ခုစီဖော်ပြပါ)

အုပ်စုခွဲ၊ ရွေးနေ့မှူးများမှ တင်ပြသော အခက်အခဲအတားအဆီးများ	
ရွာချင်း ဆက်လမ်း မစတင် ၁၀၀၀ ဘွား လာရခက်ခဲသော	□ ကျား □မ ဗီကျား+ မ
ဆေးစင် မရှိ မရှိ ကျား မာရား လက်လှမ်း မြီ မြူ ခက်ခဲသော	□ ကျား ဗီမ □ ကျား+ မ
ရိုက်ပျိုး ရှေး နှစ် ပညာမရှိ မရှိ သီးနှံ အတွက် တိုးတက် ခက်ခဲသော	□ ကျား □မ □ ကျား+ မ
လမ်းမရှိ ဆက်သွယ်ရေး မစတင် ၁၀၀၀ ဘွား လာရခက်ခဲသော	□ ကျား □မ ဗီကျား+ မ
ခက်ခဲ မြို့ သာသနာ	□ ကျား □မ ဗီကျား+ မ
ခက်ခဲ တိုက်မရှိ စာတတ်စွမ်း ပပုသုတ ၇ ရှိ ခက်ခဲပါသော	□ ကျား □မ ဗီကျား+ မ
ရွေး ကျွဲ ခိုင်မာ မရှိ မရှိ သီးနှံ ရွေး များ ကျဆင်း စာတတ်စွမ်း	□ ကျား □မ □ ကျား+ မ
မြို့ မြို့ သာသနာ	□ ကျား □မ □ ကျား+ မ
	□ ကျား □မ □ ကျား+ မ
	□ ကျား □မ □ ကျား+ မ
	□ ကျား □မ □ ကျား+ မ
	□ ကျား □မ □ ကျား+ မ



၁၈. မျက်နှာပြင် - မောင်လာမည် (၅) မှတ် သေတွင် စေတနာရှိသူများ မျက်နှာပြင်ထုတ်ပေးထားသည့်အား ထပ်ပြန်ပါ။

အုပ်စု၊ မေတ္တာပေးမှုများ ထပ်ပြန်သည့်အားထုတ်ပေးရန်	
ရွာတွင် ထပ် ခွင် ရွာချွင် ဆက်စကား မျှော်လင့်ချက် သွားလာ ဘာဝန် ပြေ မခွင့်အမျိုးမျိုး ပါသည့်။	၀ ကျား ၀၀ ၀ ကျား + ၀
အာဝဏ် မျှော်စင် ကြား ဝင်တင် ဂိုပါက ဝင်စွေ များလျှင် တို့ လာမခွင့်အမျိုးမျိုး ပါသည့်။	၀ ကျား ၀၀ ၀ ကျား + ၀
စာကြည့်တိုက် ရှိလာလျှင် မျှော်လင့်ချက် ရှိလျှင် တို့ မခွင့်အမျိုးမျိုး ပါသည့်။	၀ ကျား ၀၀ ၀ ကျား + ၀
ခိုင်လုံစေတနာရှိ နှင့် အကျိုးရှိလျှင် ဝင် ၃ များ စေ့ မျှော်လင့်ချက် များ များ ပါသည့်။	၀ ကျား ၀၀ ၀ ကျား + ၀
	၀ ကျား ၀၀ ၀ ကျား + ၀
	၀ ကျား ၀၀ ၀ ကျား + ၀
	၀ ကျား ၀၀ ၀ ကျား + ၀
	၀ ကျား ၀၀ ၀ ကျား + ၀
	၀ ကျား ၀၀ ၀ ကျား + ၀
	၀ ကျား ၀၀ ၀ ကျား + ၀
	၀ ကျား ၀၀ ၀ ကျား + ၀

၁၉. လူထုဝန်ထမ်း အားဖြင့် (၄) မှတ် စေတနာရှိသူများ အားဖြင့် စေတနာရှိသူများ လုပ်ငန်း အစီအစဉ်များ ထပ်ပြန်ပါ။

ဦးစားစား အဆင့်	စေတနာရှိသူများ ဦးစားစား ဖွဲ့စည်းတက်ရောက် လုပ်ငန်းစဉ်များ	အဆိုပြုသူ (ကျား၊ မ၊ ကျား + မ)	အခန်း ကဏ္ဍ	ခန့်မှန်း လုပ်ငန်း ဝန်ထမ်း	အားဖြင့် စေတနာရှိသူ အရေအတွက်		
					ကျား	မ	စုစုပေါင်း
၁	ရွာတွင် ထပ်	ကျား + မ	ထပ် ဆို ဆက် ဝင်စွေ		၆၄	၆၉	၁၃၃
၂	ရွာချွင် ဆက်စကား	ကျား + မ	.		၆၄	၆၉	၁၃၃
၃	စာကြည့်တိုက်	ကျား + မ	အစား		၆၄	၆၉	၁၃၃
၄	ကျေးရွာချွင် စ	မ	ကျေးရွာချွင် ဆက် စဉ်		၆၄	၆၉	၁၃၃
၅	ဆေးစာ ဝင်	ကျား + မ	ကျေး မာစာ		၆၄	၆၉	၁၃၃
၆							
၇							

၁။ လူထုစီမံကိန်း၏ လာမည့် (၄) နှစ်အတွက် အကျုံးမဝင်သော ဦးစားပေး ဖွံ့ဖြိုးတိုးတက်မှု လုပ်ငန်း အစီအစဉ်များအားဖော်ပြပါ။

အဆင့်	ကျေးရွာအတွက် ဦးစားပေး ဖွံ့ဖြိုး တိုးတက်မှု လုပ်ငန်းစဉ်များ	အဆိုပြုသူ (အမျိုးသားများ/ အမျိုးသမီးများ/ အမျိုးသား+ အမျိုးသမီး)	အခန်းကဏ္ဍ
၁	ကာကွယ်ရေးဝင်ကြောင်း သိရှိရေး	ကျား + မ	Livelihoods
၂	လျှို့ဝှက်ရေး အသုံး အဆောင်	ကျား	Livelihoods
၃	ဆွတ်ခွေးရေး	ကျား	စိုက်ပျိုးရေး
၄	ထိပ် မျိုးကောင်း မျိုး သစ်	ကျား	စိုက်ပျိုးရေး
၅			
၆			

ခေါင်းဆောင်၊ ကျေးရွာစီမံကိန်းအထောက်အကူပြုကော်မတီမှအတည်ပြုသည်။

အမည် ဦးစောမင်းထွန်း လက်မှတ် ရေးသားထွန်း ဇူလိုင် ၁၀ ၂၀၁၇

# ၄။ ကျေးရွာစီမံကိန်းအထောက်အကူပြု ကော်မတီဝင်များစာရင်း

ကျေးရွာစီမံကိန်းအထောက်အကူပြု ကော်မတီဝင်များစာရင်း (ဒုတိယနှစ်စက်ဝန်း)

ကျေးရွာ မိမ္မာမြစ် / ကျေးရွာအုပ်စု ရွာသာယာ ရက်စွဲ ၉.၁၀.၁၉

စဉ်	အမည်	ကျား/မ	ကော်မတီ	အဖွဲ့ဝင်/ခေါင်းဆောင်
၁	ဦးဇော်မင်းထွန်း	ကျား	စီမံကိန်းကော်မတီ	ဥက္ကဋ္ဌ
၂	ဒေါ်စောစုဇော်	မ	"	ဥက္ကဋ္ဌ
၃	ဦးထက်စောစောကျော်		ဝယ်ယူရေး	ခေါင်းဆောင်
၄	ဒေါ်မြင့်သူ		"	မှတ်တမ်းတင်
၅			"	အဖွဲ့ဝင်
၆	ဦးတင်စိန်		စောင့်ကြည့်ကြီးကြပ်	ခေါင်းဆောင်
၇	ဒေါ်မေမေစိန်		"	အဖွဲ့ဝင်
၈			"	အဖွဲ့ဝင်
၉	ဦးထွန်းစောကျော်		ဝေဖန်အကြံပြု	တာဝန်ခံ
၁၀	ဒေါ်ယုစုစု		"	တာဝန်ခံ
၁၁	ဦးတင်ဇော်		ဆေးနာရီတစ်	အဖွဲ့ဝင်
၁၂	ဒေါ်တင်စု		"	အဖွဲ့ဝင်
၁၃	ဦးစောစော		စာရင်းကိုင်	အဖွဲ့ဝင်



၅။ ကျေးရွာအစည်းအဝေးမှတ်တမ်းများ

အစည်းအဝေးမှတ်တမ်း ( \_\_\_ /၂၀၁၉) မက်ဂန်း - ၂

မိမိ၏ ကျေးရွာ
ရွာအမည် ကျေးရွာအုပ်စု
ရက်စွဲ - ၉ / ၁၀ / ၁၉

နေရာ	အချိန်	တက်ရောက်သူ
ဘုန်းတော်ကြီးကျောင်း	၁:၀၀ - ၃:၃၅	ကျား( ၉ ) မ( ၁၂ ) ပေါင်း( ၂၁ )

၁။ အစည်းအဝေးရည်ရွယ်ချက်

ဦးစီးနိုးစိန် တက်လာခဲ့ပြီး နေရာ၊ လုပ်ထုံး လုပ်နည်းများကို နားထောင်ဖော်ပြပြီး ပြီးသောအခါ အစည်းအဝေးများကို အစဉ်အတိုင်း ပြုလုပ်ဖွဲ့စည်းပေးရန်နှင့် ရွေးကောက်ပွဲစနစ်ဆိုင်ရာ အစည်းအဝေးများ ပြုလုပ်နိုင်ရန်နှင့် ရွေးကောက်ပွဲစနစ်ဆိုင်ရာ အစည်းအဝေးများကို စနစ်တကျ စီမံအကဲဖြတ် ဆောင်ရွက်ရန်၊

၂။ ဆွေးနွေးချက်

ပထမဦးစွာ နေရာ၊ လုပ်ထုံး လုပ်နည်းများ ဆောင်ရွက်ပါရန် လိုအပ်ပါသည်။ အစည်းအဝေးများ နေရာ၊ လုပ်ထုံး လုပ်နည်းများကို ယက်-ဇွန်လ (၂၀) ရက်မှ စတင်ပေးပို့ရန်နှင့် ပြန်လည်အစည်းအဝေးများ ပြုလုပ်နိုင်ရန်နှင့် နေရာ၊ လုပ်ထုံး လုပ်နည်းများကို စနစ်တကျ စီမံအကဲဖြတ် ဆောင်ရွက်ရန်၊ အစည်းအဝေးများ ပြုလုပ်နိုင်ရန်နှင့် ရွေးကောက်ပွဲစနစ်ဆိုင်ရာ အစည်းအဝေးများ ပြုလုပ်နိုင်ရန်နှင့် ရွေးကောက်ပွဲစနစ်ဆိုင်ရာ အစည်းအဝေးများကို စနစ်တကျ စီမံအကဲဖြတ် ဆောင်ရွက်ရန်၊

၃။ ဆုံးဖြတ်ချက်

အဖွဲ့၏ အတည်ပြုချက်များကို အောက်ပါအတိုင်း

အတည်ပြုချက်များကို အတည်ပြုထားပြီးဖြစ်သော အချက်အလက်များကို အောက်ဖော်ပြပါအတိုင်း အတည်ပြုထားပြီးဖြစ်သည်။  
အတည်ပြုချက်များကို အတည်ပြုထားပြီးဖြစ်သော အချက်အလက်များကို အောက်ဖော်ပြပါအတိုင်း အတည်ပြုထားပြီးဖြစ်သည်။  
အတည်ပြုချက်များကို အတည်ပြုထားပြီးဖြစ်သော အချက်အလက်များကို အောက်ဖော်ပြပါအတိုင်း အတည်ပြုထားပြီးဖြစ်သည်။

မှတ်တမ်းတင်သူ

လက်မှတ်  
အမည်  
ရာထူး (CF)



၆။ ကဏ္ဍအလိုက်ဦးစားပေးဖွံ့ဖြိုးရေးလုပ်ငန်းစဉ်များ

၆၆၆၆

ကဏ္ဍအလိုက်လုပ်ငန်းအနှစ်ချုပ်ဇယား

ကဏ္ဍ	စဉ်	လုပ်ငန်းအမျိုးအစား	အဆိုပြုသူ (အမှတ်အသား)			ခုနှစ်	ထောက်ပံ့မည့် အဖွဲ့အစည်း (သို့) ဌာန	မှတ်ချက်
			ကျား	မ	ကျား+မ			
အခြေခံအဆောက်အအုံကဏ္ဍ (လမ်း/တံတား/ရေပြိုရေး/ မီးလင်းရေး)	၁	ဇယားစစ်မီး (တိုင် + ကြိုး) တိုးချဲ့			✓	၂၀၁၉	၀၀၀	
	၂	ဌာတွင်း (မြေဒိုလမ်)			✓			
	၃	ဌာချင်းဆက် (မြေဒိုလမ်)			✓			
လူမှုစီးပွားကဏ္ဍ (ပညာရေး/ကျန်းမာရေးနှင့် ဆိုင်သော အဆောက်အအုံများနှင့် အခြားလိုအပ်ချက်များ)	၁	စာကြည့်တိုက်			✓			
	၂	ကျေးဌာနနှင့်		✓				
	၃	ဆေးပေးခန်း			✓			
သက်မွေးဝမ်းကြောင်းကဏ္ဍ (ပို့ကုသရေး/မွေးမြူရေးနှင့် ဆိုင်သော အဆောက်အအုံများနှင့် အခြားလိုအပ်ချက်များ)	၁	အသက်မွေးဝမ်းကြောင်း သင်တန်း			✓			
	၂	ဆရာတော်ရေး		✓				
	၃	ဝေါ့ပျိုးကောင်း မျိုးသစ်	✓					
သဘာဝဘေးအန္တရာယ် လျော့ပါးရေးကဏ္ဍ								
အခြားကဏ္ဍ (ဌာနဆိုင်ရာများသို့ လွှဲပြောင်းနိုင်ခြင်းနှင့်အ ကောင်အထည်ပေး ဆောင်ရွက်ပေးနိုင်ခြင်းမရှိသော လုပ်ငန်းများ)	၃	ဇယားစစ်မီး အသုံးအဆောင်		✓				