



ပြည်ထောင်စုမြန်မာနိုင်ငံတော်အစိုးရ
 စိုက်ပျိုးရေး၊ မွေးမြူရေးနှင့် ဆည်မြောင်းဝန်ကြီးဌာ
 ကျေးလက်ဝေပံ့ဖြိုးတိုးတက်ရေးဦးစီးဌာန

National Community Driven Development Project
 လူထုမဟိုပြုစီမံကိန်း၊ လှိုင်းဘွဲ့မြို့နယ်

ကျေးရွာပံ့ပိုးရေးအစီအစဉ်



ပတ်ကျောကျေးရွာအုပ်စု
 မဲလောင်းကြီးကျေးရွာ

မာတိကာ

<u>စဉ်</u>	<u>အကြောင်းအရာ</u>	<u>စာမျက်နှာ</u>
၁။	လှိုင်းဘွဲ့မြို့နယ်အခြေပြမြေပုံ	၁
၂။	ကျေးရွာမြေပုံ (တည်နေရာ)	၂
၃။	အုပ်စုတွင်ပါဝင်သော ကျေးရွာများစာရင်း	၃
၄။	ကျေးရွာအခြေခံအချက်အလက်များ (ကျေးရွာသမိုင်းကြောင်း)	၄-၅
၅။	လူထုပူးပေါင်းပါဝင်သော လူမှုဆန်းစစ်ခြင်းနှင့် အကဲဖြတ်ခြင်း လုပ်ငန်းစဉ် (PSA/PRA) အကျဉ်းချုပ်ဇယား	၆
၆။	ကျေးရွာဖွံ့ဖြိုးရေးအစီအစဉ်အတွက်အသုံးပြုခဲ့သော PRA tools တစ်ခုချင်းစီအတွက် သုံးသတ်ချက်များ	
	၁။ ကျေးရွာလူမှုရေးနှင့်အရင်းအမြစ်ပြမြေပုံ (Social Map)	၇-၈
	၂။ ရာသီခွင်ပြပြကွဲဒီဇိုင်း (Seasonal Cleander)	၉-၁၀
	၃။ ဥစ္စာနေကြွယ်ဝမှုပြဇယား (Wealth Ranking)	၁၁-၁၂
	၄။ ကျား၊မ ပင့်ကူအိမ်သုံးသပ်ခြင်း (Cob Web)	၁၃-၁၅
	၅။ အရင်းအမြစ်အသုံးချမှုပုံစံပြဇယား (Asset Mapping)	၁၆-၁၈
	၆။ အဖွဲ့အစည်းချိတ်ဆက်မှုပြဇယား (Veen Diagram).....	၁၉-၂၁
၇။	ကော်မတီဝင်များရွေးချယ်ခြင်းနှင့် ကျေးရွာဖွံ့ဖြိုးရေးအစီအစဉ် ဆောင်ရွက်မှုမှတ်တမ်း	၂၂
၈။	ကျေးရွာအချက်အလက်များ (PC 1)	၂၃-၂၆
၉။	စီမံကိန်းစက်ဝန်းအချိန်ဇယား (PC 2)	၂၇
၁၀။	ကျေးရွာဖွံ့ဖြိုးရေးဦးစားပေးအစီအစဉ် (PC 3)	၂၈-၃၅
၁၁။	အစည်းဝေးမှတ်တမ်းများ	၃၆-၃၇
၁၂။	ကဏ္ဍအလိုက်ဦးစားပေးဖွံ့ဖြိုးရေးလုပ်ငန်းစဉ်များ	၃၈

၁။ လိုင်းဘွဲ့မြို့နယ်အခြေပြမြေပုံ

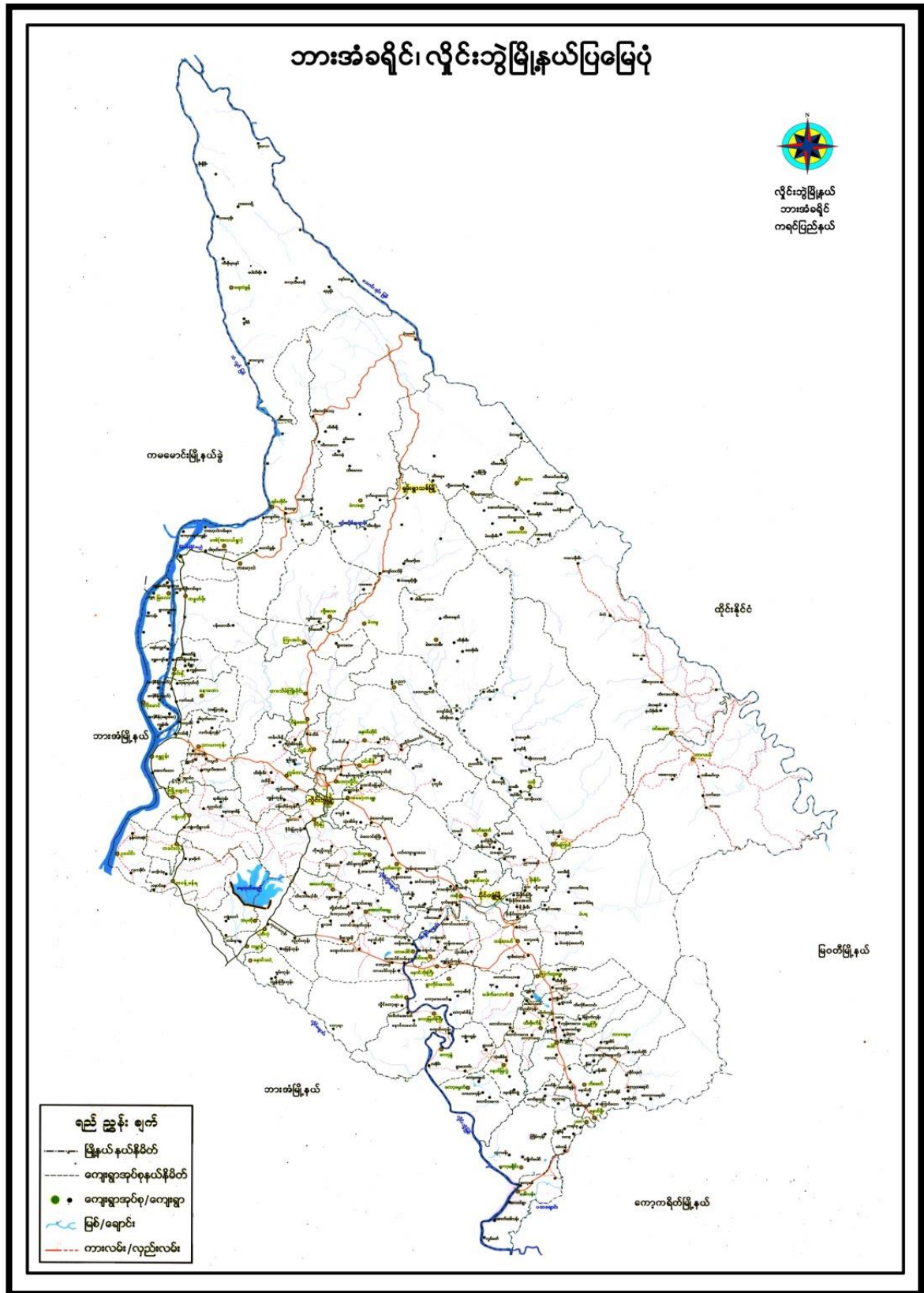

၂။ ကျေးရွာမြေပုံ (တည်နေရာ)

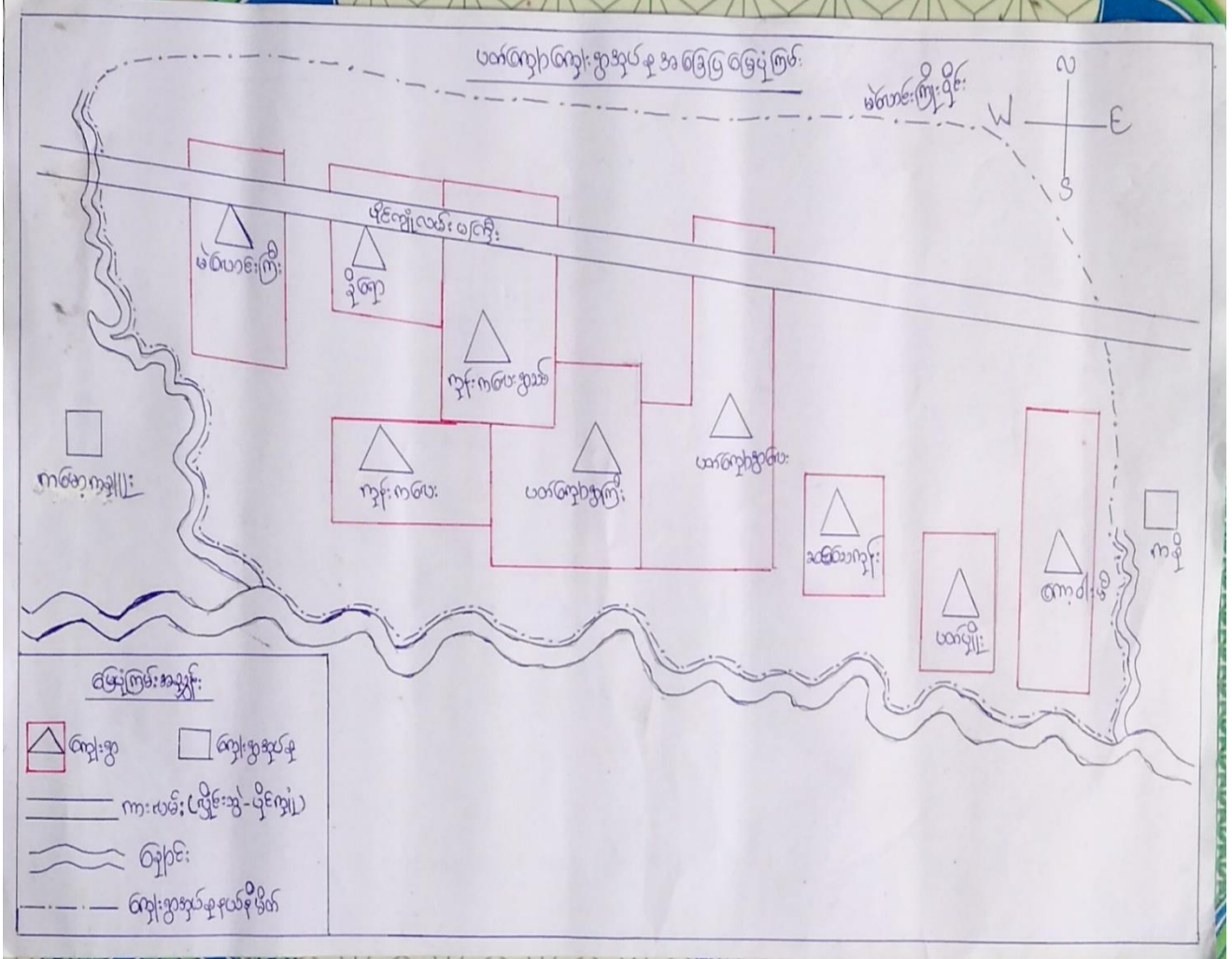

၃။ အုပ်စုတွင်ပါဝင်သော ကျေးရွာများစာရင်း

- ၁။ မဲလောင်းကြီး
- ၂။ ပတ်ကျောရွာလေး
- ၃။ ပတ်ပျိုး
- ၄။ ကုန်းကလေး
- ၅။ ပတ်ကျောရွာကြီး
- ၆။ ခိုရော
- ၇။ ကုန်းကလေးရွာသစ်
- ၉။ ကော့ဝါးမီ

မဲလောငါကြီး ခေါ် မင်းလောငါကြီး ရွာ၏
သမိုင်း အကျဉ်း

ကရင်ပြည်နယ်၊ လှိုင်၊ အဲမြို့နယ်၊ ပတ်ကျောကျေးရွာ အုပ်စုရှိ မဲလောငါကြီး ရွာသည် လွန်ခဲ့သော နှစ်ပေါင်း တစ်ရာကျော် ကတည်းကပင် တည်ရှိခဲ့ပြီး ရှေးက ရွာကြီး လမ်းခရိုင်ပတ်ဝန်းကျင်တွင် ဖြတ်လေးဖြတ် စစ်ဆင်ရေးကြောင့် ရွာသားများမှာ ရွာတွင် မနေရဲကြတော့ဘဲ နယ်စပ်ဘက်သို့ ထွက်ပြေးတိမ်းရှောင်ကြရာမှ လူနေအိမ်ခြေများ နည်းပါးလာပြီး ရွာပျက်သဖွယ်ဖြစ်ခဲ့ရပါသည်။

ရွာအလယ်ကို ဖြတ်သန်းသွားသော လမ်းမကြီးသည်လည်း ရှေးကတည်းကပင် လှည်းလမ်းအဖြစ် တည်ရှိခဲ့ကာ ရွာ၏အနောက်ဘက်ခြမ်းရှိ ဆင်ကူးရွာ၊ ဆိတ်ဖူးကုန်းရွာ၊ လှိုင်ခရိုင်၊ သည်ရွာနှင့် ဖောက်ပိဒံတောရွာတို့သို့ ရောက်နိုင်သောလမ်းမကြီး ဖြစ်ပါသည်။ ၎င်းလမ်းမကြီးကို နေရာထိတွင် ကောင်းစွာအသုံးပြုနိုင်သော်လည်း မိုးတွင်းအခါတွင်မူ အောက်ခံမြေသားပျော့မှုကြောင့် အချို့သောနေရာများ၌ ကြီးမားသော ချိုင့်ခွက်ကြီးများ ဖြစ်ပေါ်ခဲ့ပြီး ရေမြောင်းနေရာများ၌ ရေလွှမ်းမိုးမှုများကြောင့် သွားလာရလွန်စွာခက်ခဲကြပါသည်။

၁၉၅၅ ခုနှစ်အထိ ဝမ်းကွဲဝမ်းပျက်များ အရဆိုပါလျှင် ယခုမဲလောငါကြီးရွာ၏ မြောက်ဘက်ထိပ်ရှိ "ကမာ့ခေါင်း" အရပ်သည် ရှေးအရပ်များ၏ နန်းတော်ရာဖြစ်ခဲ့ကြောင်း၊ ထို့ကြောင့် မဲလောငါကြီးဟု ခေါ်ကြောင်း၊ ယခုမဲလောငါလေးရွာနေရာသည် အရပ်ပန်းခြံဖြစ်ခဲ့ပြီး ရှေးက မဲလောငါလေးဟု ခေါ်ကြောင်း သိရပါသည်။ ၎င်း "ကမာ့ခေါင်း" အရပ်မှသည် အရှေ့ဘက်တောင်ရိုး "ဝါးမီသိုင့်လူ" အထိ ရှေးအရပ်များတည်ခဲ့သော စေတီများသည် အထက်မှ အောက်သို့ အတန်းလိုက် တည်ရှိနေကြောင်း၊ ၎င်းစေတီအနီးအနားများတွင် လက်ဝတ်ရတနာအစုံအဆင်များ စုစည်းစုစည်းတည်ရှိပြီး ပွဲလမ်းသဘင်သွားလိုသူများက ယူငင်ဝတ်ဆင်ကြကုန်ခဲ့ပြီး အပြန်တွင် နေရာတကျပြန်ထားလေ့ရှိကြောင်း၊ နှောင်းပိုင်းကလေးများတွင် လူတို့၏ မရိုးသားမှုများကြောင့် ၎င်းပစ္စည်းများပျောက်ကွယ်သွားခဲ့ကြသလို အုန်းစေတီများလည်း ပျက်စီးယိုယွင်းကာ အုန်းစေတီများအဖြစ် နှစ်ပရိတ္တိကြာညောင်းစွာ တည်ရှိနေခဲ့ကြောင်း ဆိုကြပါသည်။

ယခုဆယ်စုနှစ်တွင်မူ မြိုင်ကြီးငူဆရာတော်မှ ဦးစီးဦးဆောင်ဖြူကာ ၎င်းအုန်းစေတီများကို ပြန်လည်တူးဖော်ခဲ့ပြီး စေတီများအဖြစ် ပြန်လည်တည်ထားလို ကွယ်ခဲ့ရာ ယခုအခါတွင်မူ ၎င်း "ကမာ့ခေါင်း" အရပ်မှ အရှေ့ဘက် "ဝါးမီသိုင့်လူ" အထိ စေတီလေးအုပ်သည် တစ်တန်းတည်း တည်ရှိနေကာ သစ်လွင်သဗ္ဗာယ်လျက်ရှိပါသည်။

မဲလောဇ်ကြီး ခွာ သည် နှစ်ပေါင်းများစွာ ခွာ သိမ်း၊ ခွာ ပျက် အဖြစ် တစ်ဂြိုဟ်
 ခဲ့ရာမှ ၂၀၁၅ နှစ်လယ် လောက် တွင် ဦးအောင်ဝင်းမြိုင် ဦးအောင်သော ချဲ့လက်ပိုင်း အချို့က "မျိုး
 ဆက်သစ်" ခေါ် "ပွင့်ထမ်းသင့် ကုံလွှာ" ကို ဖွဲ့စည်းကာ ခွာကို အကြီးစား ပြုပြင် ပြောင်းလဲရေး
 များ ပြုလုပ်ရန် ကြိုးပမ်း လာကြ ပါသည်။ ၎င်းအဖွဲ့တွင် ဦးအောင်ဝင်းမြိုင်၊ ဦးစောကျော်ထိခေါင်း၊
 ဦးကျင်မောင်၊ ဦးစိုးသိန်း၊ ဦးမြင့်မောင်၊ ဦးလွတ်တင်၊ ဦးမောင်ရင်လေး၊ ဦးအောင်ကြည်သိန်း၊ ဦးမင်းနိုင်
 နှင့် ဝေါ်နန်းမြင့်ကြည်တို့က တက်ကြွစွာ ပါဝင်ခဲ့ပြီး ဟောဇ်နွမ်း ယိုဟွင်းနေသော ကျောင်းအိုကြီး
 နေရာတွင် "ရွှေရတနာ ကျောင်းတိုက်" အမည်ရ နှစ်ထပ်ကျောင်းဆောင်ကြီးနှင့် "ဘောဇာသမား" ဆွမ်း
 စားကျောင်းကြီးတို့က တစ်ခွာလုံးအားဖြင့် ဆောက်လုပ်လှူဒါန်းခဲ့ကြပါသည်။

ထို့ပြင် ဟောဇ်နွမ်းနေသော စာသင်ကျောင်းဆောင်ကြီးကိုလည်း အကြီးစားပြင်ဆင်
 မှုများ ပြုလုပ်ခဲ့ကာ သံဇကုပြင်ခြံစည်းရိုးကခြင်း၊ အိမ်သာအသစ်တူးခြင်း၊ ခွာတွင်းလမ်းမ
 ကြီးကိုလည်း တစ်နှစ်နှစ်ခါ ပြုပြင်ခြင်း လုပ်ငန်းများကို လှူထုအားဖြင့် အထူးကြိုးစား လုပ်ကိုင်
 ခဲ့ကြပါသည်။

ခွာလူထုသည် မိမိတို့ ခွာတိုးတက်ဖောင် အပြင်အထိန် ကြိုးစားနေကြပါသော်လည်း
 ခွာတွင်းလမ်းမကြီးသည် မိုးတွင်းအခါ ရေအိုင်၊ ဗွန်တိုင်များ ထူထပ်စွာဖြင့် ဘေးသာခက်
 ခဲနေဆဲဖြစ်ပါသည်။ ဆင်လုံ အိမ်သာများ အလုံမလောက် မရှိသလို လမ်းမကြီး၏ အရှေ့ဘက်
 ခြမ်းနေ လူထုသည်လည်း နွေရာသီအခါတွင် သောက်ရေ၊ သုံးရေအခက်အခဲကြီးမားနေဆဲ
 ဖြစ်ပါသည်။ ဝေအရမ်းအနီး မရှိကြသဖြင့် စီးပွားရေး ဖွံ့ဖြိုးတိုးတက်မှုနည်းက လှူနေရာ
 အဆင့်အတန်းလဲ ရိမ်းကျနေဆဲဖြစ်ပါသည်။

မဲလောဇ်ကြီး ခွာတွင် အိမ်ထောင်စု ၉၃ ခုရှိပြီး လူဦးရေ ခြောက်ရာကျော် ဖြစ်နေ
 ထိုင်ကြပါသည်။ ဘုန်းကြီးကျောင်း လေးကျောင်းနှင့် စာသင်ကျောင်း တစ်ကျောင်းရှိပါသည်။ မူဆ
 လင်အိမ်ထောင်စု ၉-ခုရှိပြီး မူဆလင် စာသင်ကျောင်း တစ်ကျောင်းရှိပါသည်။ လယ်ယာလုပ်ငန်း
 နှင့် ရော်ကခြံ လုပ်ငန်းရှိပါသည်။ အသက် ၁၈-နှစ်နှင့် ၃၅-နှစ်အကြား လူငယ် လူဦးရေ၏ ၆၀%
 ခန့်သည် ထိုင်းနိုင်ငံတွင် ဘေးရန်အလုပ် လုပ်ကိုင်ကြပါသည်။

ဧကလူဦးရေ၏ ၂၀% ခန့်သည် စီးပွားရေး ပြေလည်မှုများဖြစ်ပြီး ၄၀% သည် အလယ်အလတ်
 တန်းစားများဖြစ်ကာ ကျန် ၄၀% သည် ဆင်းရဲသားများဖြစ်ကြပါသည်။

၁၃၇၉၃၊ ဝါဆိုလဆန်း ၈ ရက်နေ့တွင် ရှိပြီးတဲ့မြို့မကျောင်းကြီး ဆရာ
 ကော်၏ ဇာတိ အရှင်နန္ဒိယ မှ မဲလောဇ်ကြီး ရွှေရတနာ ကျောင်းတိုက်နှင့် သီတင်း
 သုံးလျက် ကျေးရွာဖွံ့ဖြိုးတိုးတက်ရေးကို ကြိုးပမ်းလျက် ရှိပါသည်။

၅။ လူထုပူးပေါင်းပါဝင်သော လူမှုဆန်းစစ်ခြင်းနှင့် အကဲဖြတ်ခြင်းလုပ်ငန်းစဉ် အကျဉ်းချုပ်ဇယား

လူထုမတိုက်ပြု စီမံကိန်း

လျှော့ဆန်းစစ်ချက် (DRA) နှင့် သက်ဆိုင်ရာ အချက်အလက်များ

ကျေးရွာအုပ်စု - ဟင်္သာတ

ကျေးရွာ - မဲယောင်းကြီး

စဉ်	ဆွေးနွေး ခဲ့သော ရက်စွဲ	အကြောင်းအရာ	ဆွေးနွေး ဆောင်ရွက်ခဲ့သော		ပါဝင်သူ အရေအတွက်
			သူများ	အဖွဲ့	
			ကျား	မ	
၁	၂၀.၆.၂၀၁၉	လျှော့ဆန်းစစ်ခြင်းအခြေခံပုံစံနှင့် ဆန်းစစ်ချက်များ	၁၀	၁၀	၂၀
၂	၂၀.၆.၂၀၁၉	အခြေခံအားဖြင့် အကျဉ်းချုပ်အချက်အလက်နှင့် ဆန်းစစ်ချက်များ	၁၆	၂၀	၃၆
၃	၂၀.၆.၂၀၁၉	ကျေးရွာရှိ ကျား၊ မိန်းမနှင့် နိုင်ငံခြားသားများ ဆားစိုက်ရေးနှင့် မြေစီမံခန့်ခွဲရေးအစီအစဉ်များ သတ်မှတ်ရေးနှင့် ဆန်းစစ်ချက်များ	၂၆	၃၀	၅၆
၄	၂၀.၆.၂၀၁၉	ကျေးရွာရှိ ပြင်ပကျေးရွာများရှိ ဆန်းစစ်ချက်များ	၁၆	၂၀	၃၆
၅	၂၀.၆.၂၀၁၉	ပဋိပက္ခအဖြစ်သို့ သတ်မှတ်ရေးနှင့် ဆန်းစစ်ချက်များ	၂၆	၃၀	၅၆
၆	၂၀.၆.၂၀၁၉	မိမိတို့ (ကျေးရွာတွင် ပြင်ပကျေးရွာများ) မှ ဆန်းစစ်ချက်များ	၂၆	၃၀	၅၆

၆။ ကျေးရွာဖွံ့ဖြိုးရေးအစီအစဉ်အတွက်အသုံးပြုခဲ့သော PRA tools
တစ်ခုချင်းစီအတွက် သုံးသတ်ချက်များ

၁။ ကျေးရွာလူမှုရေးနှင့်အရင်းအမြစ်ပြမြေပုံ (Social Map)

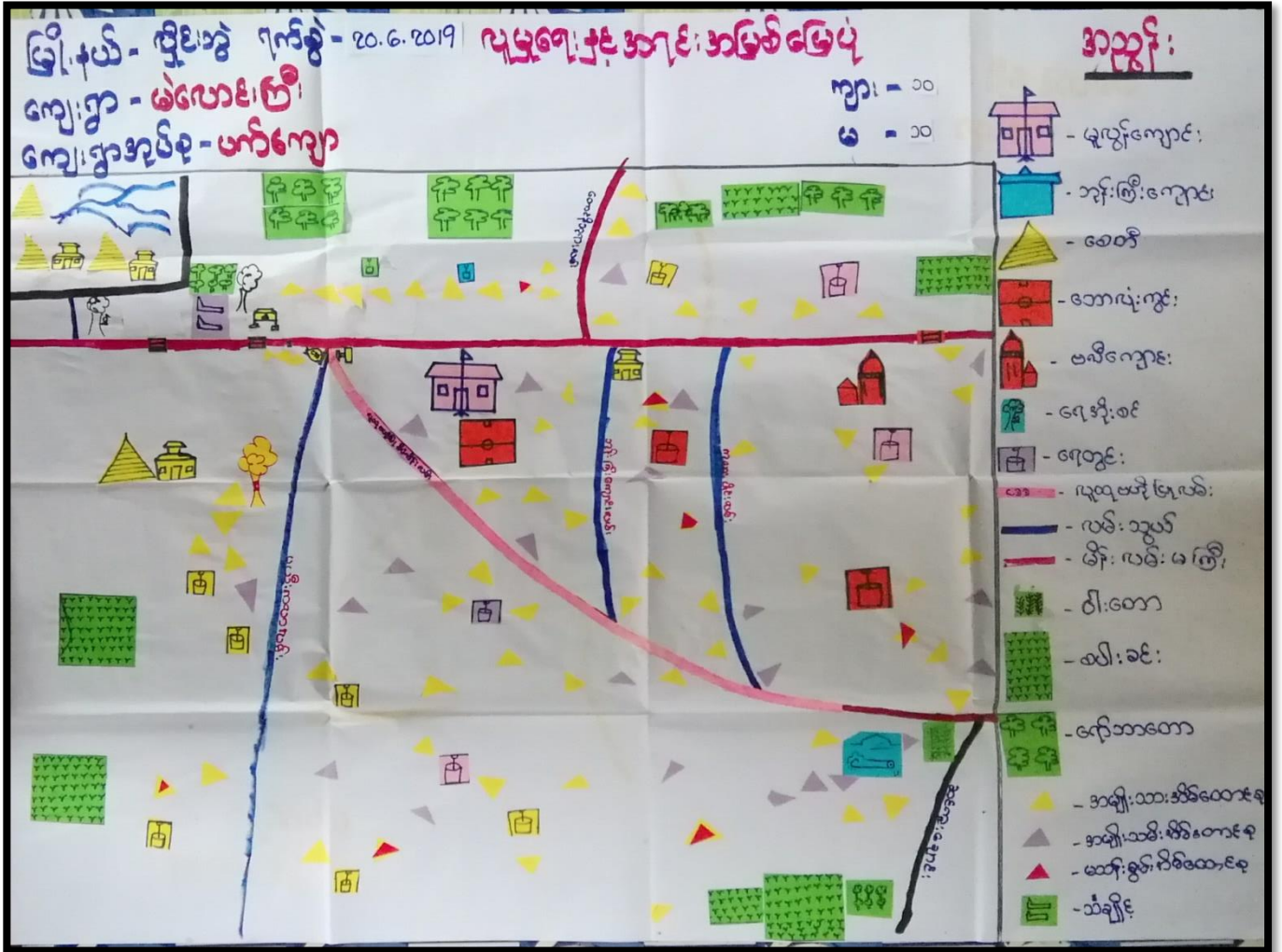

အရေးအကြီးအကဲအစားစာအုပ်

ကျေးဇူး - မေးခွန်းကြီး

ရက်စွဲ - ၁၈.၆.၂၀၂၄

၁) ဝတ်စုံဝတ်စုံများဖြင့် အထက်ဖွဲ့ဝင်ကြောင်း ကိုယ်တိုင်

လုပ်ကြည့်ကြသည်။

၂) နှစ်ပျိုး၊ အေး၊ ယုတ်၊ ကို အိမ်ထောင်မှ အနုပညာလုပ်ကြံ
ကြသည်။ နိဗ္ဗာန်၊ သွေးဆောင်၊ ယုတ်၊ နှစ်ပျိုး၊ ဖြစ်သည်။

၃) အရွယ်၊ ဝါး၊ ဝါး၊ လမ်းမကြီး၊ အပေါ်ပိုင်း၊ တွေ့ရသလို
နှိပ်ထုတ်ပေးထားပါသည်။

၄) နှစ်ပျိုး၊ ဝါး၊ ဝါး၊ အထွေထွေ၊ နှစ်ပျိုး၊ ဝါး၊ ဝါး၊ ဝါး၊
ဤစာအုပ်ပါသည်။

၅) ဝတ်စုံဝတ်စုံအမျိုးမျိုးမှ အထွေထွေ၊ အထွေထွေ၊ အထွေထွေ
ကို အနုပညာလုပ်ကြံကြသည်။

၆) အရေးအကြီး၊ ဝါး၊ ဝါး၊ ဝါး၊ ဝါး၊ ဝါး၊ ဝါး၊ ဝါး၊
အထွေထွေပါသည်။

၇) ဝတ်စုံဝတ်စုံအမျိုးမျိုး အချက်များ

- အထွေထွေ၊ ဝါး၊ ဝါး၊ အထွေထွေ၊ ဝါး၊ ဝါး

- ဝတ်စုံဝတ်စုံအမျိုးမျိုး အချက်များ

၂။ ရာသီခွင်ပြုပြင်မှု (Seasonal Cleander)

မြို့နယ် - ရှမ်းပြည်
ကျေးရွာ - မဲလောင်းကြီး
ကျေးရွာအုပ်စု - ဟင်္သာတ

ရာသီခွင်ပြုပြင်မှု
ရက်စွဲ - 20.6.2019
ကျား - 16
မ - 21

အကြောင်းအရာ	တိုက်	ကန်	တယ်	ဝါဆို	ဝါမေါ	တော်သလင်း	သီတင်းကျွတ်	တော်တော်	တော်တော်	ပြာ	တံခွန်	တံခွန်
အပူချိန်												
လယ်												
ပွဲတော်												
ထွက်နှုန်း												
အားလပ်ချိန်												
သဘာဝပတ်ဝန်းကျင်												
ကျန်းမာရေး												

ညာတီခွဲပုံပုံကွဲအိုက်အိုက်ဆီခွဲ!

ရက်စွဲ - ၈.၆.၂၀၂၃

ကျေးဇူး - မိခင်အကြီး!

- Δ ကျေးဇူးအား အခါအခါ လုပ်ငန်း၊ မှာယယ်ယာလုပ်ငန်း၊ ဖြစ်သည်။
- Δ ထက်စိုက်တွင် နေ့ ၁ ယော်ယာ စာအုပ်အဖွဲ့အစည်း သည်
ယောက္ခမအား ဖြစ် နေ့ ၁ ဆိုက်၊ ဇာတ်ရုပ်ပါသည် -
- Δ ပျော်ပွဲ၊ ဖွဲ့ပွဲ၊ လုပ်ငန်းတွင် ရေထက် သုံးနေသည့်
အထွက်များသည် -
- Δ နေ့စဉ် အထွက်တွင် မည်မျှပေ
- Δ ယော်ယာလုပ်ငန်းသည် နေ့စဉ် လုပ်ငန်းအဖွဲ့ပါ။
- Δ ရှေးအားကျွတ်ခါး၊ သားအိမ်၊ များအား နှင့် ဖွဲ့စည်းအားအိမ်
ကို ဖြစ်အကြောင်းသည် -
- Δ အမျိုးအမီးများအား အခါအခါ လုပ်ငန်း၊ အောက်ခိုက်၊ ကောက်ခိုက်၊
ဖက်ကောက်၊ ဖက်ထိုး၊ စာအုပ်အဖွဲ့လုပ်ငန်း၊ ကို လုပ်ကိုင်
ကြသည်။
- Δ အမျိုးအမီးများနှင့် အမျိုးအမီးများ၊ စာအုပ်အဖွဲ့အစည်း (အေးအေး-ကောက်ခိုက်)
- Δ အားလပ်ရက် နေ့စဉ်၊ စာအုပ်တွင်၊ ကလေး ၁
- Δ သာသနာရေးအဖွဲ့အစည်း မှုအား ကလေး ၂ နေရာ များသည် -
- Δ အမျိုးအမီးများနှင့် အမျိုးအမီးများ၊ သာသနာရေး မှု အဖွဲ့အစည်း အဖွဲ့
ရှိသည်။

၃။ ဥစ္စာခန့်ကြယ်မှုပြဇယား (Wealth Ranking)

မြို့နယ် - ပျဉ်းတုံ ကျေးရွာ - မဲပေါင်းကြီး ကျေးရွာအုပ်စု - ပက်ကျော		ဥစ္စာခန့်ကြယ်မှုပြဇယား		ရက်စွဲ - ၂၀.၆.၂၀၁၇
				ကျား (၁၆) ၊ မ (၂၁)
အမျိုးအစား	သတ်မှတ်ချက်	အိမ်ထောင်စု အရေအတွက်	ရာခိုင်နှုန်း %	
ပထမ အဆင့်	တိုက်ပု၊ သစ်အိမ်၊ ကား၊ ထောက်ပေးမှု၊ ရေဖျော်သောက်ခြင်း၊ ဆိုင်ကယ်၊ ခွား၊ ဝါး၊ မြေပိုင်ခွင့်၊ လယ် (၁၀) ဧက	၇၀	၃၁%	
ဒုတိယ အဆင့်	ဆိုင်ကယ်၊ သစ်အိမ်၊ ခွား၊ ဝါး၊ ကြက်၊ ဆိတ်၊ လယ် (၅) ဧက	၂၅	၃၁.၇၅%	
တတိယ အဆင့်	ဝါးအိမ်၊ ဝါး၊ ကြက်၊ ရေစားကျောင်း	၅၀	၄၇.၅%	
		စုစုပေါင်း အိမ်ထောင်စု = ၇၅		

ညွှန်ကြားမှုပတ်ဝန်းကျင် ထိခိုက်ခြင်း

ကျေးဇူး - ပါတော်ကြီးကြီး

ရက်စွဲ - ၂၀.၆.၂၀၁၇

▲ အဆင့်မြေပြင်ရေးဆွဲရေးအတွက် အခြေခံချက်များ ပြင်ဆင်ခြင်း

▲ ကျေးဇူးအတွက် အဆင့်မြေပြင်ရေးဆွဲရေးအတွက် အထောက်အကူပြုပေးရန်
အခြေခံချက်များ အဆင့်မြေပြင်ရေးဆွဲရေးအတွက် ပေးအပ်ပေးခြင်း၊ မြေထဲ
ခွဲခြားကောက်ယူရေး၊ နေရာချထားရေး၊ မြေထဲတွင် ဝါးကြိုးတပ်ဆင်ခြင်း
သည်

▲ အဆင့်မြေပြင်ရေးအတွက် - ဓာတ်လျှောက်၊ မြေထဲတွင် ဝါးကြိုး၊ မြေထဲတွင်
ချိတ်ခြင်း၊ မြေထဲတွင် ဝါးကြိုး၊ မြေထဲတွင် ဝါးကြိုး၊ မြေထဲတွင် ဝါးကြိုး
ဖြစ်သည်

▲ အမျိုးအစားများ၊ အားလပ်ချိန်တွင် အထောက်အကူပြုပေးခြင်း၊ မြေထဲတွင်
ချိတ်ခြင်း၊ မြေထဲတွင် ဝါးကြိုး၊ မြေထဲတွင် ဝါးကြိုး၊ မြေထဲတွင် ဝါးကြိုး
ဖြစ်သည်

▲ ဝါးကြိုး၊ မြေထဲတွင် ဝါးကြိုး၊ မြေထဲတွင် ဝါးကြိုး၊ မြေထဲတွင် ဝါးကြိုး
ဖြစ်သည် - မြေထဲတွင် ဝါးကြိုး၊ မြေထဲတွင် ဝါးကြိုး၊ မြေထဲတွင် ဝါးကြိုး၊
ကျေးဇူး ပေးအပ်ပေးရန်၊ ကျေးဇူး ပေးအပ်ပေးရန်

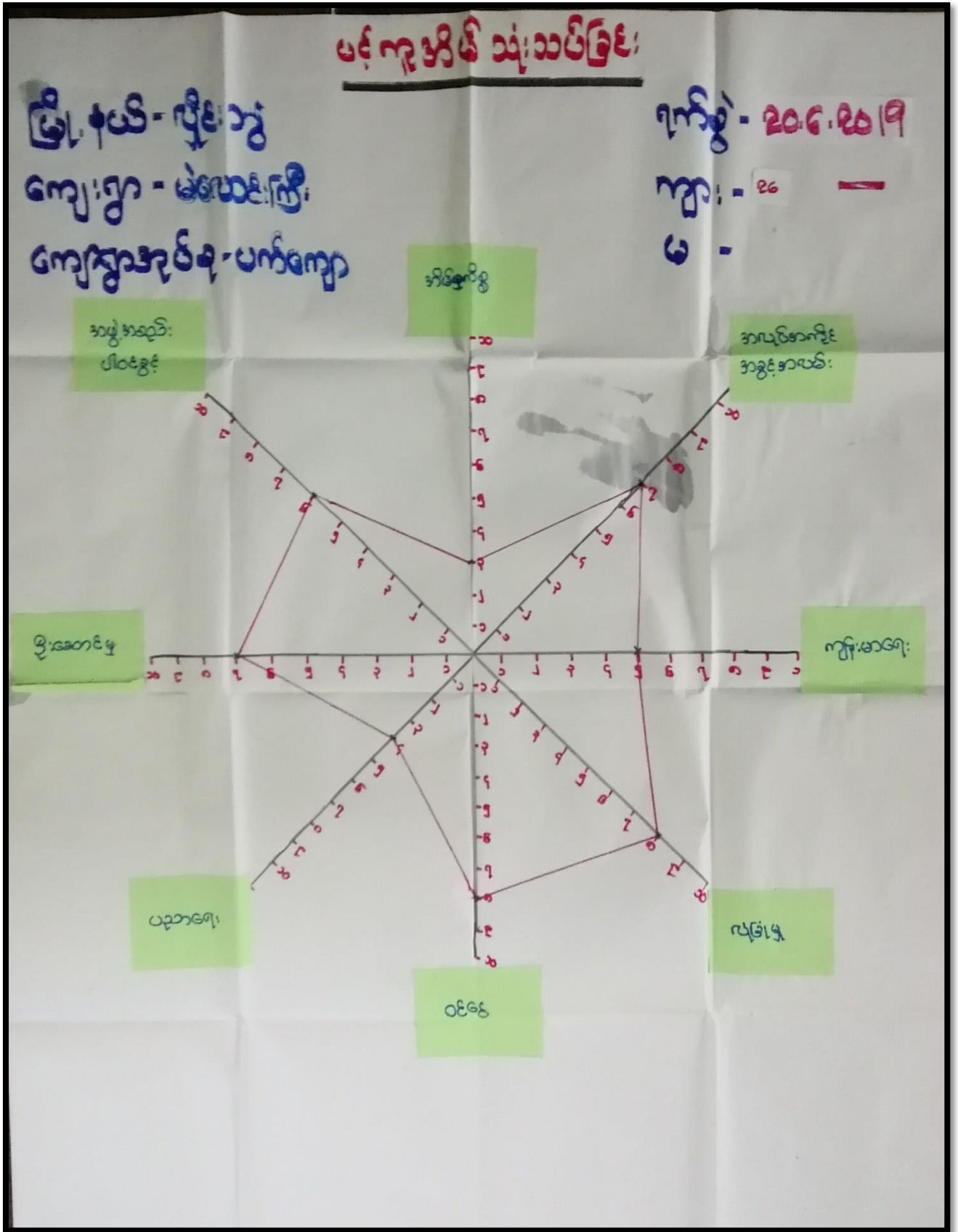

ပင်ကုန်စီသုံးသပ်ခြင်း

မြို့နယ် - လှိုင်ခွဲ
 ကျေးရွာ - မဲယောင်းကြီး
 ကျေးရွာအုပ်စု - ပက်ကျော

ရက်စွဲ - ၂၀.၆.၂၀၁၉
 ကျား -
 မ - 31 / —

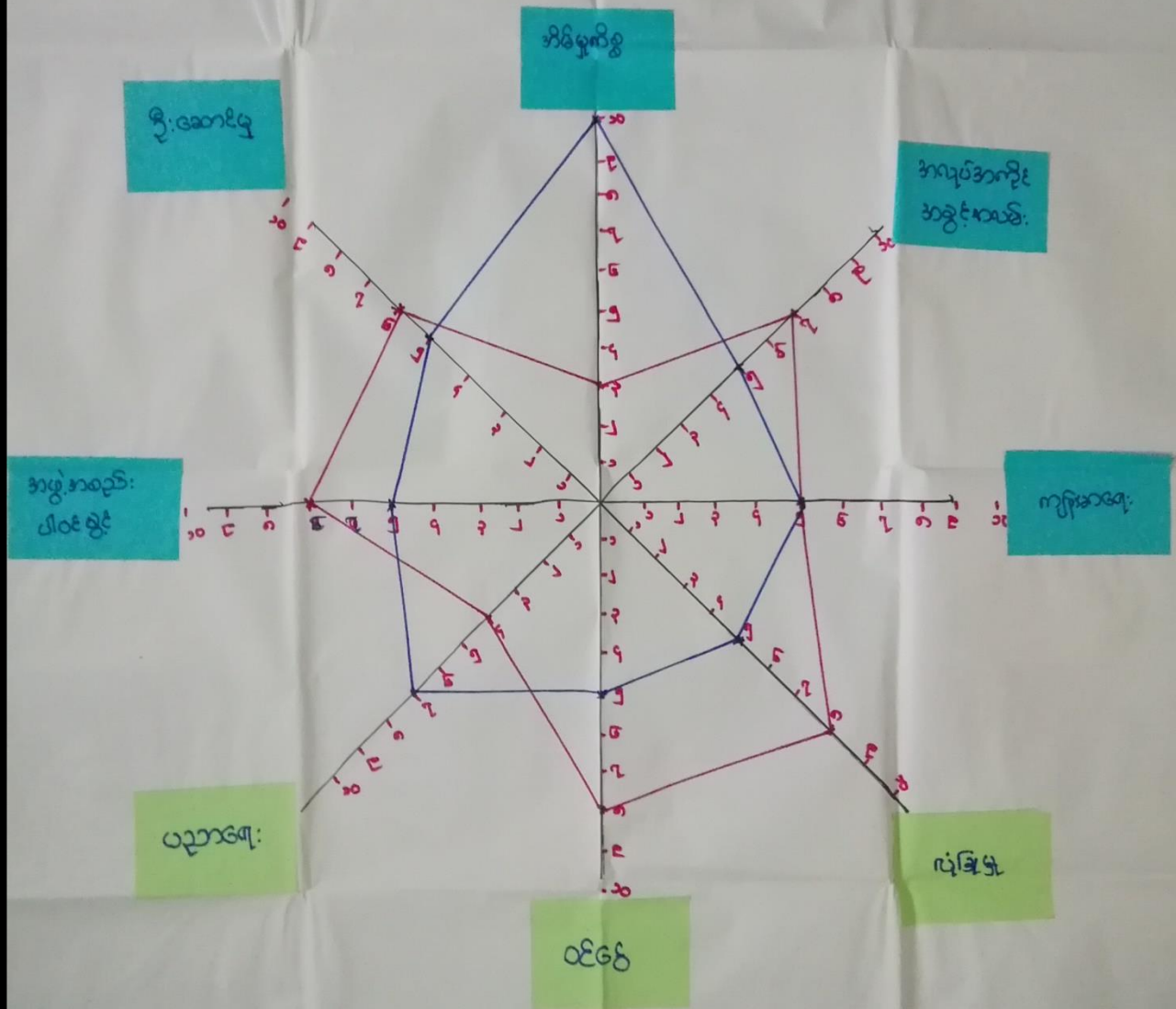

ပဇာနည်အိမ်ထောင်စုဝန်ထမ်း

ရက်စွဲ - ၂၀.၆.၂၀၁၇

ကျေးဇူး - မဲဒေသစီးကြီး

၁။ အမျိုးသမီးများသည် အိမ်ထောင်စု အချို့ဖြင့် ဖြစ်ပေါ်လာ
ကြောင်း အလုပ်အကိုင်အခွင့်အလမ်းအညွှန်းပါ၊ ကာလစီရင်
ရရှိမှုအညွှန်းပါ၊ တည် -

၂။ ပညာရေးအားဖြင့်၊ ဖြစ်ကြောင်း အမျိုးသမီးများသည်
အဖွဲ့အစည်းများပါဝင်ခွင့်၊ ဦးဆောင်ဆုံးဖြတ်ခွင့်၊
တို့ကို မဖြေဆိုဘဲ ဖြစ်လာကြသည် -

၃။ ရာဇဝင်၊ ဖြစ်လာကြောင်း အချိုးပေးရေး၊ ဖြိုက်ခွဲ၊ မှတ်တမ်း
တည် -

၄။ အဖွဲ့အစည်းများ၊ ဆုံးဖြတ်ချက်များ၊ ချမှတ်ခွင့် အမျိုးသမီး၊
များပါဝင်လာကြောင်း၊ ဖြေဆိုဆုံးဖြတ် ငြိမ်းသောအခါ အမျိုး
သမီး၊ သီးသီး၊ အဖွဲ့အစည်းများ၊ ဖြေဆိုပေးခြင်း၊ အမျိုး
သမီးများ၊ ဖြေဆိုဆုံးဖြတ်သောအခါ ဆက်တိုက်ဆောင်ရွက်
မည် -

မြို့နယ် - ကျွဲ၊ ကွဲ ကျေးရွာ - မဲယောင်းကြီး ကျေးရွာအုပ်စု - ဖားကြော	အရင်းအမြစ်ထိန်းချုပ်မှုပြဇယား	ရက်စွဲ - ၂၀၂၀.၀၆.၂၉
ကျား	မ	ကျား + မ
သစ်ဖြတ်စက်	ဒါရိုက်တာ	သံချောင်း
ပလိကောင်း	စက်ချုပ်	တော/တောင်
ဘောလုံးကွင်း		လမ်း
		လယ်
		ပေါက်ကြိတ်စက်
		ပေါက်ကြိတ်စက်
		လယ်ထွက်စက်
		ဘိုးကြီးကျောင်း
		ခေတီ

မြို့နယ် - မိုင်းခွဲ
ကျေးရွာ - မဲခေါင်ကြီး
ကျေးရွာအုပ်စု - ပက်ကျော

ဘုရား အဖြစ် သုံးစွဲမှုပြုရယူ

ရက်စွဲ - ၂၀.၆.၂၀၁၇
ကျား - ၇၆
မ - ၃၁

ကျား

- ဘေးလုံးကွင်း
- ပက်ကျော
- လယ်ထွဲခက်
- ဝပါ.အိမ်ထဲ
ခက်
- ဝပါ.ကြိတ်
ခက်
- ဘစ်ဖြတ်ခက်

မ

- ခက်ချင်
- အိမ်မွက်စွဲ

ကျား + မ

- ထေရီ
- ဘုန်းကြီးကျော
- လယ်
- ကျောက်တင်
- လမ်း
- သံချိုင်း

အရေးအကြီးထိန်းချုပ်မှုနှင့်အသုံးပြုခြင်းဆိုင်ရာအခြေခံ

ကျေးဇူး - ပါလောဇာကြီး

ရက်စွဲ - ၂၀.၆.၂၀၁၇

၁) ဗစ်၊ ကျောင်း၊ ဘုန်းကြီးကျောင်း၊ ဝယ်ဆွဲခွင့်၊ ဝယ်ယူခွင့်၊ ဝယ်ယူခြင်း၊
ဝယ်ယူခြင်း၊ ဝယ်ယူခြင်း၊ ဝယ်ယူခြင်း၊ ဝယ်ယူခြင်း၊ ဝယ်ယူခြင်း၊
များသာအသုံးပြုခြင်း၊ အချိုးအစား၊ များ၊ များ၊ ကာတာပြုပြင်ရေး၊ ဝမ်း၊
ကြာသည်။

၂) ဝမ်း၊ ဝမ်း၊ ဝမ်း၊ ဝမ်း၊ ဝမ်း၊ ဝမ်း၊ ဝမ်း၊ ဝမ်း၊ ဝမ်း၊ ဝမ်း၊
အချိုးအစား၊ များသာထိန်းချုပ်ကြသည်။

၃) ဝမ်း၊ ဝမ်း၊ ဝမ်း၊ ဝမ်း၊ ဝမ်း၊ ဝမ်း၊ ဝမ်း၊ ဝမ်း၊ ဝမ်း၊ ဝမ်း၊
အချိုးအစား၊ များသာထိန်းချုပ်ကြသည်။

၄) ဝမ်း၊ ဝမ်း၊ ဝမ်း၊ ဝမ်း၊ ဝမ်း၊ ဝမ်း၊ ဝမ်း၊ ဝမ်း၊ ဝမ်း၊ ဝမ်း၊
အချိုးအစား၊ များသာထိန်းချုပ်ကြသည်။

၅) ဝမ်း၊ ဝမ်း၊ ဝမ်း၊ ဝမ်း၊ ဝမ်း၊ ဝမ်း၊ ဝမ်း၊ ဝမ်း၊ ဝမ်း၊ ဝမ်း၊
အချိုးအစား၊ များသာထိန်းချုပ်ကြသည်။

၆) ဝမ်း၊ ဝမ်း၊ ဝမ်း၊ ဝမ်း၊ ဝမ်း၊ ဝမ်း၊ ဝမ်း၊ ဝမ်း၊ ဝမ်း၊ ဝမ်း၊
အချိုးအစား၊ များသာထိန်းချုပ်ကြသည်။

၆။ အဖွဲ့အစည်းချိတ်ဆက်မှုပြပုံ (Veen Diagram)

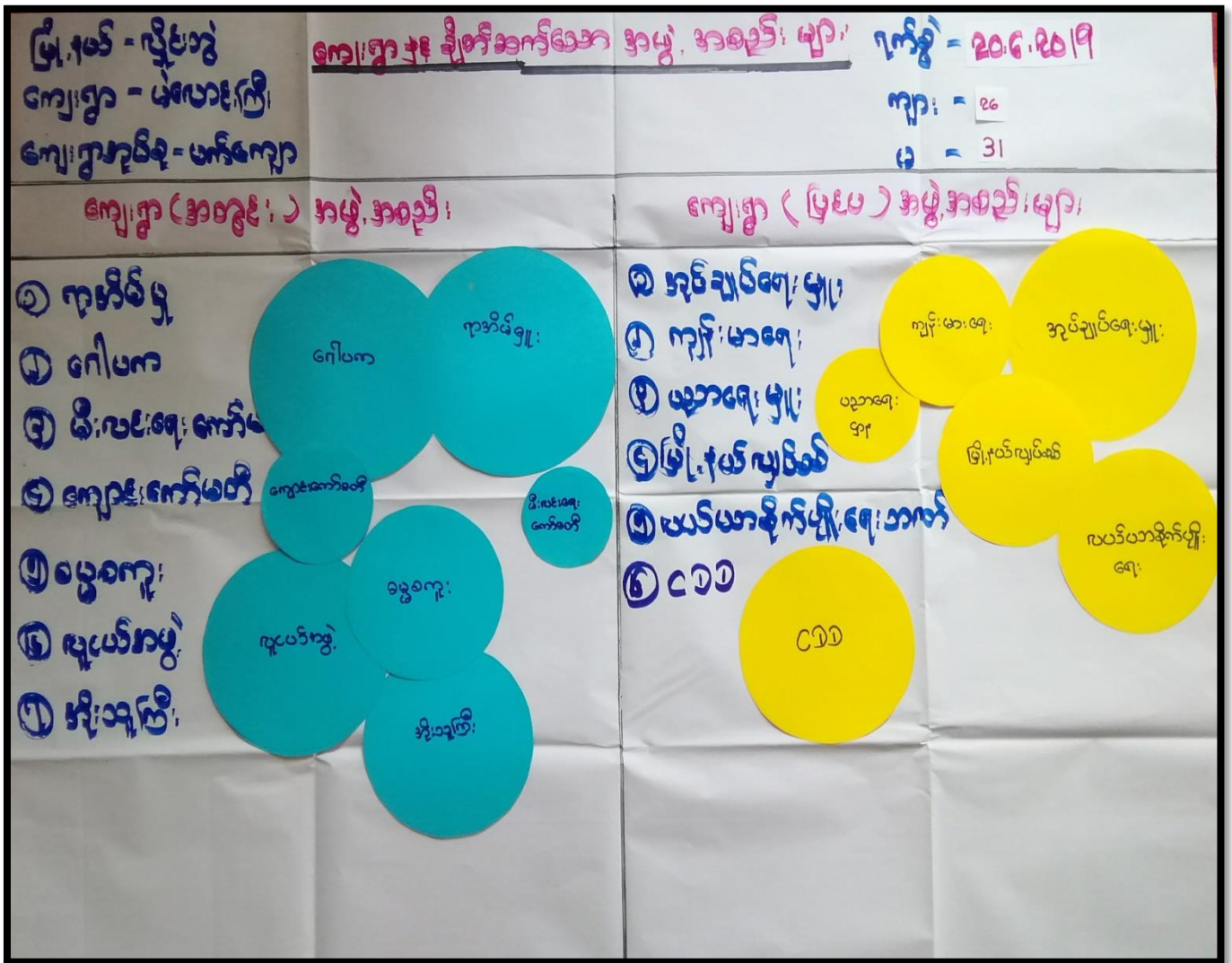

အဖွဲ့အစည်း ချိတ်ဆက်မှုများ

မြို့နယ် - ညှိနှိုင်းသွဲ့
ကျေးရွာ - မဲလောင်းကြီး
ကျေးရွာအုပ်စု - ပက်ကျော

ရက်စွဲ - ၂၀.၆.၂၀၁၉

ကျား - ၂၆

မ - ၃၁

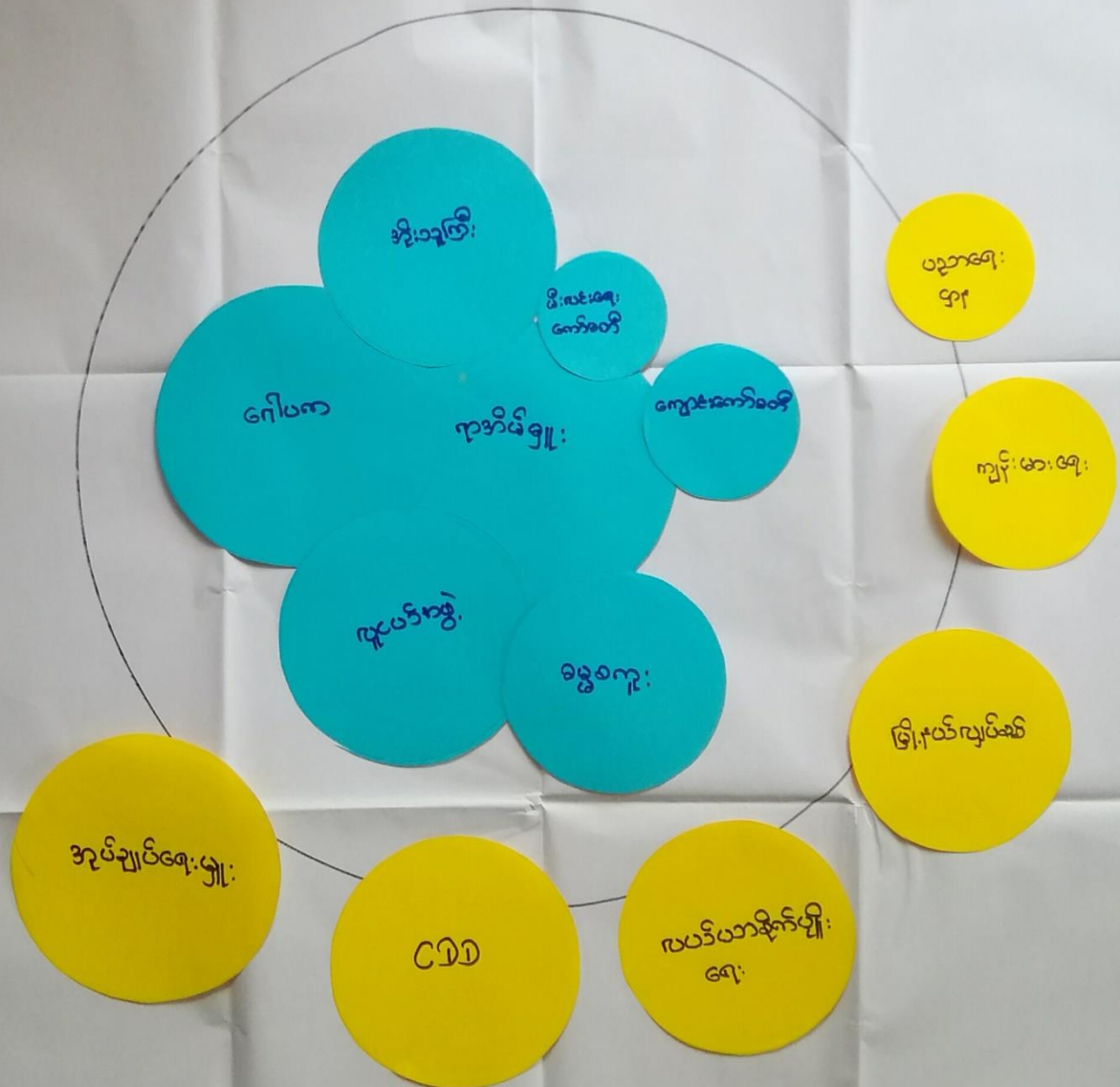

မေ့ပုံနှိပ်ချိန်၊ ခပ်ဒေသနာ

ဇူလိုင်လ - ၂၀၁၆ - ၂၀၁၇

ကျေးဇူး - မဲဒေသနာကြီး၊

ကျေးဇူး ဖွဲ့၊ ဖြိုး၊ ရေး၊ ကိုဇွန်စိန်၊ ဖြူ၊ ဆယ်၊ နီ၊ စိန်၊ ဖြူ၊ ရုပ်ချုပ်၊ ရေး၊ ဖြူ၊
တို့၊ မူဒေသနာအောင်၊ ဇွန်၊ ကြ၊ ၁၁၂၂ -

Δ ဂေါ်ပကအဖွဲ့၊ အိုး၊ သူ၊ ကြီး၊ ဓမ္မစကော၊ ဂျူ၊ ယော်၊ အဖွဲ့၊ တို့၊ ၁၁၂၂
ကျေးဇူး အတူဖွဲ့၊ ဘာ၊ ရေး၊ ရေး၊ ၁၁၁၁၊ ရေး၊ တို့၊ ကို
ဖွဲ့၊ ဖြိုး၊ တို့၊ ထက်၊ ဟာ၊ ဒေသနာ အောင်၊ ဇွန်၊ ပေ၊ ၁၁၂၂ -

Δ ကျောင်းကျော်၊ မတီ၊ ၁၁၂၂ ကျောင်း၊ ဇာ၊ ဖြိုး၊ အုပ်ချုပ်၊ ကို၊ ကျောင်း၊ အုပ်၊ ကြီး၊
ကျောင်း၊ တို့၊ နှစ်၊ သက်၊ သွယ်၊ အောင်၊ ဇွန်၊ ကာ၊ ကျောင်း၊ ၁၁၁၊ ဒီဘ
များ၊ ဇာ၊ အကူ၊ အညွှန်း၊ ကို၊ ရေး၊ ၁၁၂၂ -

Δ ကျောင်း၊ မာ၊ ရေး၊ နှစ်၊ ထက်၊ ဖြိုး၊ ရုပ်ချုပ်၊ ရေး၊ ဖြူ၊ နှစ်၊ ဇွန်၊ စိန်၊ ဖြူ၊ တို့၊
စာ၊ ကျောင်း၊ ရေး၊ ဖြူ၊ များ၊ သို့၊ သွယ်၊ ရေး၊ က်၊ ဆက်၊ သွယ်၊ ကာ
ကျေးဇူး၊ ကျောင်း၊ ရေး၊ ကို၊ အောင်၊ မျိုး၊ ဟာ၊ ဒေသနာ အောင်၊ ရေး၊ ဖြူ၊
အောင်၊ ဇွန်၊ ပေ၊ ၁၁၂၂ -

Δ ၂၀၁၆ တွင်၊ ဂျူ၊ ယော်၊ ပန်၊ ဖြိုး၊ ကြီး၊ ဇာ၊ အောင်၊ ဇွန်၊ ပေ၊ ဒေသနာ
ဖြိုး၊ ကျေးဇူး၊ ရေး၊ များ၊ များ၊ အောင်၊ ဇွန်၊ ပေ၊ ၁၁၂၂ -

Δ ထပ်၊ သွယ်၊ များ၊ အတူ၊ ယော်၊ ယော်၊ များ၊ ရေး၊ ၁၁၁၁၊
အောင်၊ ဇွန်၊ ပေ၊ ၁၁၂၂ -

၇။ ကော်မတီဝင်များရွေးချယ်ခြင်းနှင့် ကျေးရွာဖွံ့ဖြိုးရေးအစီအစဉ် ဆောင်ရွက်မှုမှတ်တမ်း



၈။ ကျေးရွာအချက်အလက်များ(PC 1)

ပုံစံ - ၈ - ၁ ကျေးရွာအခြေခံအချက်အလက်များ (Form PC 1)

လမ်းညွှန်ချက်။ ကျေးရွာတစ်ရွာသို့ ပထမဆုံးပိတ်ဆက်ရေးသွားရောက်သောအခါ လူထုစည်းရုံးရေးမှူးသည် ကျေးရွာခေါင်းဆောင်များအား ကျေးရွာအချက်အလက်များကို မေတ္တာရပ်ခံ၍ တောင်းခံရသည်။ ဤအချက်အလက်များကို ပီပီနီနီနီ ပိတ်ဆက်အစည်းဝေးမတိုင်မီ တောင်းခံရသည်။ ပီပီနီနီနီ ပိတ်ဆက်အစည်းဝေးတွင် လူထုစည်းရုံးရေးမှူးသည် ဤအချက်အလက်များအား ဖော်ပြပြီး မှန်ကန်အောင် ပြုလုပ်ရမည်။ ပြီးနောက်တွင် လူထုစည်းရုံးရေးမှူးမှ သတင်းအချက်အလက်ထံသို့ Tablets မှ တဆင့် ဖြည့်သွင်းရမည်။

ကျေးရွာခေါင်းဆောင် အမည် ဦးကျော်ထိန်	ကျေးရွာခေါင်းဆောင်၏ ပုန်းနံပါတ် ထ-၇၅၅၈၅၀၉	လူထုစည်းရုံးရေးမှူး၏ အမည် ဒေါ်မိုးမမ
ပြည်နယ်၊ တိုင်းဒေသကြီး ကရင်	မြို့နယ် ကျွန်းဘွဲ့	ကျေးရွာအုပ်စု ပတ်ကျော
		ကျေးရွာ မိဟောင်းကြီး

က။ လူဦးရေ

လူမျိုးစု	အိမ်ထောင်စုအရေအတွက်	ကိုးကွယ်သည့်ဘာသာ	အိမ်ထောင်စုအရေအတွက်
လူမျိုးစု (၁) - ကရင်	၈၆	ဘာသာ(၁) - ဗုဒ္ဓ	၈၆
လူမျိုးစု (၂) - -----		ဘာသာ(၂) - အစ္စလာမ်	၉
လူမျိုးစု (၃) - -----		ဘာသာ(၃) - -----	
လူမျိုးစုရော - -----		ဘာသာရော - -----	
အခြား (မူ့စာမင်)	၉		
အရေအတွက်			
မသန်စွမ်းသူများ	၆		
သက်ကြီးရွယ်အိုများ (၆၅ နှစ် နှင့် အထက်)	၁၈		
စပ်တေးရောင်	-		

၉၅

	အမျိုးသား(အရေအတွက်)	အမျိုးသမီး(အရေအတွက်)	စုစုပေါင်းအရေအတွက်
လူဦးရေ	324	351	675
လူမျိုးစု (၁)---ကရင်	300	325	625
လူမျိုးစု (၂)-----			
လူမျိုးစု (၃)-----			
အခြား (ဖူစုမိ)	၂၄	၂၆	၅၀
အိမ်ထောင်ဦးစီး	၆၈	၇၇	၁၄၅

(ခ)အခြေခံအဆောက်အအုံ အသုံးအဆောင်များ

စာသင်ကျောင်း	အမှတ် ခြံစိုပါ	ကျန်းမာရေး	အမှတ် ခြံစိုပါ	ဘာသာရေးအဆောက် အအုံများ	အမှတ် ခြံစိုပါ
အထက်တန်းကျောင်း	<input type="checkbox"/>	ဆေးရုံ	<input type="checkbox"/>	စေတီ	<input checked="" type="checkbox"/>
အလယ်တန်းကျောင်း	<input type="checkbox"/>	ကျန်းမာရေးဌာန	<input type="checkbox"/>	ဘုန်းကြီးကျောင်း	<input checked="" type="checkbox"/>
မူလတန်းကျောင်း	<input checked="" type="checkbox"/>	ကျန်းမာရေးဌာနခွဲ	<input type="checkbox"/>	ဟိန္ဒူဘုရားကျောင်း	<input type="checkbox"/>
ပုဂံကျောင်း	<input type="checkbox"/>	ဆေးပေးခန်း	<input type="checkbox"/>	ခရစ်ယာန်ကျောင်း	<input type="checkbox"/>
အခြား	<input type="checkbox"/>	အခြား	<input type="checkbox"/>	ဗလီ	<input checked="" type="checkbox"/>
				အခြား	<input type="checkbox"/>
မှတ်ချက်		မှတ်ချက်		မှတ်ချက်	

(ဂ) ကျွမ်းကျင်သူများမှတ်တမ်း (ကျေးရွာတွင်နေထိုင်သော သို့မဟုတ် တခြားရွာမှလာရောက်သောကျွမ်းကျင်သူများ)

(၁) စာသင်ကျောင်း			(၂) ကျန်းမာရေး			(၃) လက်မှုပညာရှင်		
	ရွာတွင်နေထိုင်သူ	အခြားရွာမှလာသူ		ရွာတွင်နေထိုင်သူ	အခြားရွာမှလာသူ		ရွာတွင်နေထိုင်သူ	အခြားရွာမှလာသူ
မူလတန်းပြဆရာ/မ	<input checked="" type="checkbox"/>	<input checked="" type="checkbox"/>	ဆရာဝန်	<input type="checkbox"/>	<input type="checkbox"/>	လက်သမား	<input checked="" type="checkbox"/>	<input type="checkbox"/>
အထက်တန်းပြဆရာ/မ	<input type="checkbox"/>	<input type="checkbox"/>	လက်ထောက်ကျန်းမာရေးမှူး	<input type="checkbox"/>	<input type="checkbox"/>	ပန်းရံ	<input type="checkbox"/>	<input type="checkbox"/>
အလယ်တန်းပြဆရာ/မ	<input type="checkbox"/>	<input type="checkbox"/>	အမျိုးသမီးကျန်းမာရေးဆရာမ	<input type="checkbox"/>	<input type="checkbox"/>	လျှပ်စစ်ကျွမ်းကျင်၊ ပီးသမား	<input type="checkbox"/>	<input type="checkbox"/>
မူကြိုဆရာ/မ	<input type="checkbox"/>	<input type="checkbox"/>	သားဖွားဆရာမ	<input checked="" type="checkbox"/>	<input type="checkbox"/>	ရေပြိုက်သွယ်သူ	<input type="checkbox"/>	<input type="checkbox"/>
အခြား	<input type="checkbox"/>	<input type="checkbox"/>	ပြည်သူ့ကျန်းမာရေးလုပ်သား	<input type="checkbox"/>	<input type="checkbox"/>	ဝက်ပြင်ဆရာ	<input type="checkbox"/>	<input type="checkbox"/>
မှတ်ချက်			မှတ်ချက်			မှတ်ချက်		

(ဃ) ကျေးရွာသို့ ရောက်ရှိနိုင်သည့်လမ်းအခြေအနေ / ကျေးရွာတစ်ရွာသည် ၎င်း၏ကျေးရွာအုပ်စုနှင့် ဆက်သွယ်ထားသော လမ်းအခြေအနေ (အောက်ဖက်ကိုပိုင်းပါ)

ကျောက်ကြမ်းလမ်း: ကတ္တရာလမ်း: ကွန်ကရစ်လမ်း: မော်တော်ဆိုင်ကယ်လမ်း:
 ကျောက်ခင်းလမ်း: မြေသားလမ်း: လူဝှားလမ်း: အခြား: _____

(င) ကျေးရွာဖွံ့ဖြိုးမှုစီမံချက်

ပိုင်းပါ

- (၁) လူထုဗဟိုပြုစီမံကိန်းမစတင်မှီ ဤကျေးရွာတွင်ကျေးရွာဖွံ့ဖြိုးမှု စီမံချက်ရှိခဲ့ပါသလား? ရှိပါသည်/မရှိပါ/မသိပါ
- (၂) ရှိခဲ့ပါလျှင် ဤစီမံချက်ကို မည်သည့် ခုနှစ်တွင်ပြင်ဆင်ခဲ့ပါသနည်း? နှစ်-----/မသိပါ
- (၃) ဤစီမံချက်ကို မြို့နယ်မှအတည်ပြုခဲ့ပါသလား? ပြုခဲ့ပါသည်/မပြုခဲ့ပါ /မသိပါ

၁) ခရီးအကွာအဝေး

(၁) ဤကျေးရွာ၏ဗဟိုမှ ၎င်းကျေးရွာအုပ်စု၏ဗဟိုအထိခရီးမိုင်မည်မျှကွာဝေးသနည်း? မိုင်---¹---/မသိပါ

(၂) ဤကျေးရွာမှ ၎င်းကျေးရွာအုပ်စုဗဟိုအထိသွားလာရာတွင်ကြာမြင့်သည့်အချိန်။

ခြောက်သွေ့ရာသီတွင်ကြာချိန် ၁၀ မိနစ် ထော်လာဂျီ/မော်တော်ဆိုင်ကယ်/ခြေလျင်/လား/မော်တော်ဘုတ်/
အခြား -----

မိုးရာသီတွင်ကြာချိန် ၁၅ မိနစ် ထော်လာဂျီ/မော်တော်ဆိုင်ကယ်/ခြေလျင်/လား/မော်တော်ဘုတ်/
အခြား -----

(ဆ) ပတ်ဝန်းကျင်ဆိုင်ရာသဘာဝဘေးအန္တရာယ်

ဤကျေးရွာတွင်ကြေးခြင်းကဲ့သို့ သဘာဝဘေးအန္တရာယ်ကျရောက်ဖူးခြင်း ရှိပါသလား။

မရှိပါ ရှိပါသည် ရှိလျှင်ဖော်ပြပါ-----

(ဇ) ကျေးရွာတွင် ဖွဲ့စည်းထားသော အဖွဲ့အစည်းများ

လူထုဗဟိုပြုစီမံကိန်းမတိုင်မီ ဤကျေးရွာတွင် ကျေးရွာဖွံ့ဖြိုးရေးအတွက် အစိုးရ(သို့)ရွာသားများကိုယ်တိုင်(သို့) စီမံကိန်းတစ်ခုခုမှ ဖွဲ့စည်းထားသည့် အဖွဲ့အစည်းများရှိပါသလား။

(၁) ဦးဂဏ်း-----

(၂) -----

(ဈ) အထွေထွေအုပ်ချုပ်ရေး ဦးစီးဌာန (GAD) မှ မှတ်တမ်းတင်ထားခြင်း

ဤကျေးရွာသည် အထွေထွေအုပ်ချုပ်ရေး ဦးစီးဌာန (GAD) မှ မှတ်တမ်းတင်ထားမှု ရှိပါသလား။

မရှိပါ ရှိပါသည်

ကျေးရွာခေါင်းဆောင်

အမည် ဦးကျော်စိန်

လက်မှတ် [Signature] နေ့စွဲ ၈.၆.၂၀၂၀

လူထုစည်းရုံးရေးမှူး

အမည် ဒေါ်မျိုးမမေ

လက်မှတ် [Signature] နေ့စွဲ ၈.၆.၂၀၂၀

၉။ စီမံကိန်းစက်ဝန်းအချိန်ဇယား(PC 2)

ပုံစံ - ၀-၂ - စီမံကိန်းစက်ဝန်းအချိန်ဇယား (PC 2)

လမ်းညွှန်ချက်၊ သက်ဆိုင်ရာလူထုစည်းရုံးရေးမှူး၊ လက်ထောက်နည်းပညာမှူးများမှ စီမံကိန်းစက်ဝန်းအဆင့်တစ်ခုစီပြီးစီးတိုင်းကျေးရွာနှင့် ကျေးရွာအုပ်စုအတွက် ဤပုံစံကိုဖြည့်သွင်းရမည်။

စည်းရုံးရေးမှူး/လက်ထောက်နည်းပညာရေးမှူးဝန်ထမ်း အမည် - **ရွှေမျိုး မမ ဂေဇာ**

နေ့စွဲ **၂၀၂၁.၆.၂၀** စက်ဝန်းအားအမှတ်ခြိပ်ပါ စက်ဝန်း(၀) စက်ဝန်း(၂) စက်ဝန်း(၃) စက်ဝန်း(၄)

ပြည်နယ်/တိုင်း **ကရင်** မြို့နယ် **ပျဉ်းဘွဲ့** ကျေးရွာအုပ်စု **ပဝဂ်ကျော** ကျေးရွာ **မဲဇောင်းကြီး**

စီမံကိန်းဆောင်ရွက်မှုအဆင့်များ	နေ့စွဲ		အစည်းအဝေးတွင်တက်ရောက်သူအရေအတွက်						
	စတင်သည့်နေ့	ပြီးဆုံးသည့်နေ့	အမျိုးသား	အမျိုးသမီး	အိမ်ထောင်စု	လူမျိုးစုတက်ရောက်သူ အရေအတွက် နှင့် လူမျိုးစုအမည်	အိမ်ထောင်စုပေါင်း	အိမ်ထောင်စု %	
၁။ ကျေးရွာစီမံကိန်း မိတ်ဆက်အစည်းအဝေး	၂၀၂၁.၆.၂၀	၂၀၂၁.၆.၂၀	၃၀	၃၁	၆၁	၆၁ ကရင်	၉၅	၆၄.၂၁%	
၂။ ကျေးရွာဖွံ့ဖြိုးရေး စီမံချက်ရေးဆွဲခြင်း အစည်းအဝေး	၂၀၂၁.၆.၂၀	၂၀၂၁.၆.၂၀	၃၀	၃၁	၆၁	၆၁ ကရင်	၉၅	၆၄.၂၁%	
၃။ ကျေးရွာအုပ်စု လုပ်ငန်းဆုံးဖြတ်ချက်ချသည့်အစည်းအဝေး									
၄။ မြို့နယ်အဆင့်စီမံကိန်းရေးဆွဲရေးနှင့် အကောင်အထည်ဖော်ရေးကော်မတီ၏ စီမံကိန်း သုံးသပ်မှုအစည်းအဝေး			မလို	မလို	မလို	မလို			

၁၀။ ကျေးရွာဖွံ့ဖြိုးရေးဦးစားပေးအစီအစဉ် (PC 3)

ပုံစံ - ၈-၃ ကျေးရွာဖွံ့ဖြိုးရေး ဦးစားပေးအစီအစဉ် (Form PC 3)

လမ်းညွှန်မှတ်၊ အထွေထွေ(၃)ကျေးရွာဖွံ့ဖြိုးရေးအစီအစဉ်အထောက်အကူပြု	အဆင့်(၃)ကျေးရွာဖွံ့ဖြိုးရေးအစီအစဉ်အထောက်အကူပြု ဤပုံစံကိုပြည့်စုံအောင် ဖြည့်သွင်းရမည်။	ကျေးရွာစီမံကိန်း
လူထုစည်းရုံးရေးမှူး/ဝန်ထမ်း အမည် <u>ဒေါ်မျိုးမမေ</u>		
နေ့စွဲ <u>၂၀၂၆.၇.၂၀</u> စက်ဝန်းအား အမှတ်ဖြစ်ပါ <input checked="" type="checkbox"/> စက်ဝန်း(၁) <input type="checkbox"/> စက်ဝန်း(၂) <input checked="" type="checkbox"/> စက်ဝန်း(၃) <input type="checkbox"/> စက်ဝန်း(၄)		
ပြည်နယ်/တိုင်း	မြို့နယ်	ကျေးရွာအုပ်စု
<u>ကရင်</u>	<u>ပုလဲ</u>	<u>ပက်ကျော</u>
		ကျေးရွာ <u>မင်္ဂလာဒုံကြီး</u>

က။ အခက်အခဲအတားအဆီးများအားဆွေးနွေးခြင်း -
 ယခုလက်ရှိအခြေအနေတွင်ဤကျေးရွာဖွံ့ဖြိုးတိုးတက်ရေးအတွက်အဓိကအခက်အခဲအတားအဆီးများသည် မည်သည့်များဖြစ်ပါသနည်း။ (အမျိုးသား/သမီး အနည်းဆုံးအခက်အခဲ ၅ ခုစီဖော်ပြပါ)

အုပ်စုဖွံ့ဆွေးနွေးမှုများမှ တင်ပြသောအခက်အခဲအတားအဆီးများ	
၁။ ကျောက်ယာ၊ ခြံ၊ ကျောက်ယာ၊ ကျောက်ယာ၊ ကျောက်ယာ၊ ကျောက်ယာ၊ ကျောက်ယာ၊ ကျောက်ယာ၊ ကျောက်ယာ၊ ကျောက်ယာ၊ ကျောက်ယာ	<input type="checkbox"/> ကျား <input type="checkbox"/> မ <input checked="" type="checkbox"/> ကျား+ မ
၂။ ကျောက်ယာ၊ ကျောက်ယာ၊ ကျောက်ယာ၊ ကျောက်ယာ၊ ကျောက်ယာ၊ ကျောက်ယာ၊ ကျောက်ယာ၊ ကျောက်ယာ၊ ကျောက်ယာ၊ ကျောက်ယာ	<input type="checkbox"/> ကျား <input type="checkbox"/> မ <input checked="" type="checkbox"/> ကျား+ မ
၃။ ကျောက်ယာ၊ ကျောက်ယာ၊ ကျောက်ယာ၊ ကျောက်ယာ၊ ကျောက်ယာ၊ ကျောက်ယာ၊ ကျောက်ယာ၊ ကျောက်ယာ၊ ကျောက်ယာ၊ ကျောက်ယာ	<input type="checkbox"/> ကျား <input type="checkbox"/> မ <input checked="" type="checkbox"/> ကျား+ မ
၄။ ကျောက်ယာ၊ ကျောက်ယာ၊ ကျောက်ယာ၊ ကျောက်ယာ၊ ကျောက်ယာ၊ ကျောက်ယာ၊ ကျောက်ယာ၊ ကျောက်ယာ၊ ကျောက်ယာ၊ ကျောက်ယာ	<input checked="" type="checkbox"/> ကျား <input type="checkbox"/> မ <input type="checkbox"/> ကျား+ မ
၅။ ကျောက်ယာ၊ ကျောက်ယာ၊ ကျောက်ယာ၊ ကျောက်ယာ၊ ကျောက်ယာ၊ ကျောက်ယာ၊ ကျောက်ယာ၊ ကျောက်ယာ၊ ကျောက်ယာ၊ ကျောက်ယာ	<input type="checkbox"/> ကျား <input type="checkbox"/> မ <input checked="" type="checkbox"/> ကျား+ မ
၆။ ကျောက်ယာ၊ ကျောက်ယာ၊ ကျောက်ယာ၊ ကျောက်ယာ၊ ကျောက်ယာ၊ ကျောက်ယာ၊ ကျောက်ယာ၊ ကျောက်ယာ၊ ကျောက်ယာ၊ ကျောက်ယာ	<input type="checkbox"/> ကျား <input checked="" type="checkbox"/> မ <input type="checkbox"/> ကျား+ မ

ခ။ မျှော်မှန်းခြင်း- နောင်လာမည့် (၅) နှစ် အတွင်း ကျေးရွာဖွံ့ဖြိုးရေး မျှော်မှန်းလျာထားချက်များအား တင်ပြပါ။

အုပ်စုဖွံ့ဆွေးနွေးမှုများမှ တင်ပြသောအခက်အခဲအတားအဆီးများ	
၁။ ကျောက်ယာ၊ ကျောက်ယာ၊ ကျောက်ယာ၊ ကျောက်ယာ၊ ကျောက်ယာ၊ ကျောက်ယာ၊ ကျောက်ယာ၊ ကျောက်ယာ၊ ကျောက်ယာ၊ ကျောက်ယာ	<input type="checkbox"/> ကျား <input type="checkbox"/> မ <input checked="" type="checkbox"/> ကျား+ မ
၂။ ကျောက်ယာ၊ ကျောက်ယာ၊ ကျောက်ယာ၊ ကျောက်ယာ၊ ကျောက်ယာ၊ ကျောက်ယာ၊ ကျောက်ယာ၊ ကျောက်ယာ၊ ကျောက်ယာ၊ ကျောက်ယာ	<input type="checkbox"/> ကျား <input type="checkbox"/> မ <input checked="" type="checkbox"/> ကျား+ မ
၃။ ကျောက်ယာ၊ ကျောက်ယာ၊ ကျောက်ယာ၊ ကျောက်ယာ၊ ကျောက်ယာ၊ ကျောက်ယာ၊ ကျောက်ယာ၊ ကျောက်ယာ၊ ကျောက်ယာ၊ ကျောက်ယာ	<input type="checkbox"/> ကျား <input type="checkbox"/> မ <input checked="" type="checkbox"/> ကျား+ မ
၄။ ကျောက်ယာ၊ ကျောက်ယာ၊ ကျောက်ယာ၊ ကျောက်ယာ၊ ကျောက်ယာ၊ ကျောက်ယာ၊ ကျောက်ယာ၊ ကျောက်ယာ၊ ကျောက်ယာ၊ ကျောက်ယာ	<input checked="" type="checkbox"/> ကျား <input type="checkbox"/> မ <input type="checkbox"/> ကျား+ မ
၅။ ကျောက်ယာ၊ ကျောက်ယာ၊ ကျောက်ယာ၊ ကျောက်ယာ၊ ကျောက်ယာ၊ ကျောက်ယာ၊ ကျောက်ယာ၊ ကျောက်ယာ၊ ကျောက်ယာ၊ ကျောက်ယာ	<input type="checkbox"/> ကျား <input type="checkbox"/> မ <input checked="" type="checkbox"/> ကျား+ မ
၆။ ကျောက်ယာ၊ ကျောက်ယာ၊ ကျောက်ယာ၊ ကျောက်ယာ၊ ကျောက်ယာ၊ ကျောက်ယာ၊ ကျောက်ယာ၊ ကျောက်ယာ၊ ကျောက်ယာ၊ ကျောက်ယာ	<input type="checkbox"/> ကျား <input checked="" type="checkbox"/> မ <input type="checkbox"/> ကျား+ မ

ဂ။ လူထုစီမံကိန်း၏ လာမည့် (၄)နှစ်အတွက် အကျုံးဝင်သော ဦးစားပေး ဖွံ့ဖြိုးတိုးတက်မှု လုပ်ငန်း အစီအစဉ်များအားဖော်ပြပါ။

ဦးစားပေး အဆင့် သတ်မှတ်ချက်	ကျေးရွာအတွက် ဦးစားပေး ဖွံ့ဖြိုးတိုးတက်မှု လုပ်ငန်းစဉ်များ	အဆိုပြုသူ(အမျိုးသားများ/အမျိုးသမီးများ/အမျိုးသား+အမျိုးသမီး)	အခန်းကဏ္ဍ	ခန့်မှန်း ကုန်ကျစရိတ်	အကျိုးခံစားခွင့်ရှိသူ ခန့်မှန်းခြေ အရေအတွက်		
					ကျား	မ	ပေါင်း
၁	မူလစာနိုးကျောင်းဆောင် သစ်ဆောက်လုပ်ခြင်း	အမျိုးသား + အမျိုးသမီး	မူလစာကျ	၇၈,၀၀၀,၀၀၀	၃၂၄	၃၅၁	၆၇၅
၂	အား.မ.စာ. ကွင်း	အမျိုးသား	ကျေးမာကျ	၃၀၀၀၀၀၀၀	၃၂၄	၃၅၁	၆၇၅
၃	ခေါ.ပေးခန်း	အမျိုးသား + အမျိုးသမီး	ကျေးမာကျ	၂၀၄၀၀၀	၃၂၄	၃၅၁	၆၇၅
၄	အစီစီတွင်း	အမျိုးသား + အမျိုးသမီး	ကျေးမာကျ	၆၀,၀၀,၀၀၀	၃၂၄	၃၅၁	၆၇၅
၅	မူလကျောင်း	အမျိုးသား + အမျိုးသမီး	မူလစာကျ	၁၀,၂၀၀,၀၀၀	၃၂၄	၃၅၁	၆၇၅
၆							

ဃ။ လူထုစီမံကိန်း၏ လာမည့် (၄) နှစ်အတွက် အကျုံးမဝင်သော ဦးစားပေး ဖွံ့ဖြိုးတိုးတက်မှု လုပ်ငန်း အစီအစဉ်များအားဖော်ပြပါ။

အဆင့်	ကျေးရွာအတွက် ဦးစားပေး ဖွံ့ဖြိုးတိုးတက်မှု လုပ်ငန်းစဉ်များ	အဆိုပြုသူ (အမျိုးသားများ/အမျိုးသမီးများ/အမျိုးသား+အမျိုးသမီး)	အခန်းကဏ္ဍ
၁	ငွေကြေး အရင်းအနှီး	အမျိုးသမီး	အခြား
၂			
၃			
၄			
၅			

ခေါင်းဆောင်၊ ကျေးရွာစီမံကိန်းအလောက်အကျပြုကော်မတီမှအတည်ပြုသည်။

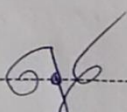
အမည် ဦးကျော်စိန်စိန် လက်မှတ်  နေ့စွဲ ၁၂.၆.၂၀၂၀

ပုံစံ - ၈-၃ ကျေးရွာဖွံ့ဖြိုးရေး ဦးစားပေးအစီအစဉ် (Form PC 3)

လယ်ဦးစီးဌာန/ရွာကော်မတီ၊ ဒေသဆိုင်(၃)ကျေးရွာပျော်ဖွံ့ဖြိုးရေးအဖွဲ့အစည်းအဝေးပြီးဆုံးသောအခါ ကျေးရွာစီမံကိန်း ယခင်အခါအကျင့်ပြု ကော်မတီသည် လူထုစည်းရုံးပေးပျိုးအကူအညီဖြင့် ဤပုံစံကိုပြည့်စုံအောင် ဖြည့်သွင်းရမည်။

လူထုစည်းရုံးရေးပျိုး/ဝန်ထမ်း အမည် မ(မြတ်မိုး)၊ ဦး	
နေ့စွဲ ၂၀. ၆. ၂၀၂၁	ဝက်ဝန်းအား အမှတ်ခြစ်ပါ (✓) □ ဝက်ဝန်း(င) မ(မ)ဝက်ဝန်း(၂)၊ ဝက်ဝန်း(၃)၊ ဝက်ဝန်း(၄)
ပြည်နယ်/တိုင်း မကွေး	မြို့နယ်/မြို့နယ်ခွဲ မကွေး
ကျေးရွာအုပ်စု မကွေးမြို့	ကျေးရွာ မကွေးမြို့

ကား အခက်အခဲအတားအဆီးများအားဆေးရွေးခြင်း၊ ယခုလက်ရှိအခြေအနေတွင်ကျေးရွာဖွံ့ဖြိုးတိုးတက်ရေးအတွက် အဓိကအခက်အခဲအတားအဆီးများသည် မည်သည့်များဖြစ်ပါသနည်း။ (အမျိုးသား/သမီး အနည်းဆုံး ၁ ခုစီဖြည့်ပါ)

အုပ်စုဖွဲ့ဆွေးနွေးမှုများမှ တစ်ပြိုင်ညာအခက်အခဲအတားအဆီးများ

ကျေးရွာအုပ်စု၊ မြို့နယ်၊ တိုင်း၊ မြို့နယ်၊ ကျေးရွာအုပ်စုအား အခက်အခဲအတားအဆီးများ	□ ကျား □ မ
ရွာစင်၊ မြေကြေးငွေ၊ မြေဧကအကျယ်အဝန်း၊ မြေယာအသုံးပြုမှု	□ ကျား □ မ
ရွာစင်၊ မြေကြေးငွေ၊ မြေဧကအကျယ်အဝန်း၊ မြေယာအသုံးပြုမှု	□ ကျား □ မ
အားပေးပေး၊ မြေဧကအကျယ်အဝန်း၊ မြေယာအသုံးပြုမှု	□ ကျား □ မ
မြို့နယ်၊ မြို့နယ်၊ မြို့နယ်၊ မြို့နယ်၊ မြို့နယ်	✓ ကျား □ မ

မေး ပျော်ဖွံ့ဖြိုးရေး နောင်လက်မည့် (၅) နှစ် အတွင်း မကျေးရွာဖွံ့ဖြိုးရေး ပျော်ဖွံ့ဖြိုးရေးလျာထားချက်များအား ဖော်ပြပါ။

အုပ်စုဖွဲ့ဆွေးနွေးမှုများမှ တစ်ပြိုင်ညာအခက်အခဲအတားအဆီးများ

ကျေးရွာအုပ်စု၊ မြို့နယ်၊ တိုင်း၊ မြို့နယ်၊ ကျေးရွာအုပ်စုအား အခက်အခဲအတားအဆီးများ	□ ကျား □ မ
ရွာစင်၊ မြေကြေးငွေ၊ မြေဧကအကျယ်အဝန်း၊ မြေယာအသုံးပြုမှု	□ ကျား □ မ
ရွာစင်၊ မြေကြေးငွေ၊ မြေဧကအကျယ်အဝန်း၊ မြေယာအသုံးပြုမှု	□ ကျား □ မ
အားပေးပေး၊ မြေဧကအကျယ်အဝန်း၊ မြေယာအသုံးပြုမှု	□ ကျား □ မ
မြို့နယ်၊ မြို့နယ်၊ မြို့နယ်၊ မြို့နယ်၊ မြို့နယ်	✓ ကျား □ မ

၈။ လူထုစီမံကိန်း၏ လာမည့် (၄) နှစ်အတွက် အကျုံးဝင်သော ဦးစားပေး ဖွံ့ဖြိုးတိုးတက်မှု လုပ်ငန်း အစီအစဉ်များအားဖော်ပြပါ။

ဦးစားပေး အဆင့် သတ်မှတ်ချက်	ကျေးရွာအတွက် ဦးစားပေး ဖွံ့ဖြိုးတိုးတက်မှု လုပ်ငန်းစဉ်များ	ဒ. ဝေ့ပြုသူ (အမျိုးသားများ/ မ. ဝေ့သမီးများ/ အမျိုးသား + အမျိုးသမီး)	အခန်းကဏ္ဍ	ခန့်မှန်း ကုန်ကျစရိတ်	အကျိုးစီးပွားခွင့်ရှိသူခန့်မှန်းခြေအရေအတွက်		
					ကျား	မ	ပေါင်း
၁	ကျောင်းဆောင် ၁၅	ကျား + ၆	ပညာ		၃၂၃	၃၂၇	၆၅၀
၂	ရေကြိုကျောင်း	ကျား + ၆	ပညာ		၃၂၃	၃၂၇	၆၅၀
၃	အင်္ဂါစင်္ကြံ	ကျား + ၆	ကျေးဇာတိအဖွဲ့အစည်း		၃၂၃	၃၂၇	၆၅၀
၄	အေးပေးခန်း	ကျား + ၆	ကျေးဇာတိအဖွဲ့		၃၂၃	၃၂၇	၆၅၀
၅							

၉။ လူထုစီမံကိန်း၏ လာမည့် (၄) နှစ်အတွက် အကျုံးမဝင်သော ဦးစားပေး ဖွံ့ဖြိုးတိုးတက်မှု လုပ်ငန်း အစီအစဉ်များအားဖော်ပြပါ။

အဆင့်	ကျေးရွာအတွက် ဦးစားပေး ဖွံ့ဖြိုးတိုးတက်မှု လုပ်ငန်းစဉ်များ	ဒ. ဝေ့ပြုသူ (အမျိုးသားများ/ မ. ဝေ့သမီးများ/ အမျိုးသား + အမျိုးသမီး)	အခန်းကဏ္ဍ
၁	အပူပေးအိမ်အဖွဲ့အစည်း	ကျား	အခြား
၂	အရင်းခံခြံ	မ	အခြား
၃	၆၅ နှစ်အထက်အရွယ်အဖွဲ့များ၊ ကျေးဇာတိအဖွဲ့အစည်းများ	မ	အခြား
၄			
၅			

ခေါင်းဆောင်၊ ကျေးရွာစီမံကိန်းအထောက်အကူပြုကော်မတီမှအတည်ပြုသည်။

အမည်: အောင်ကျော်စွာ လက်မှတ်: [Signature] နေ့စွဲ: ၂၀-၆-၂၀၁၇

ပုံစံ - ၀ - ၃ ဝန်ထူးရွာဖွဲ့ပြီးနောက် ဦးစားပေးအပ်အပ်စဉ် (Form PC 3)

လမ်းညွှန်မှုအား ပေးပို့(၃) ဝန်ထူးရွာဖွဲ့မှုများချက်အရည်အဝေ၊ ဖြစ်ထိုသောအခါ ဝန်ထူးရွာဖွဲ့ပုံစံကို အသေးစိတ်အကျဉ်း
ကော်မတီသည် လူထုစည်းရုံးရေးပူးပေါင်းမှုအရည်အချင်း ပြန်ပုံစံကိုပြန်စစ်အောင် ဖြည့်သွင်းရမည်။

လူထုစည်းရုံးရေးပူးပေါင်းမှု အရည်အချင်း အရည်အဝေ **ဒေါ်မဖြောမိ၏အဖွဲ့**

နေ့စွဲ ၂၀၂၄. ၁၂. ၁၀

ဝန်ထူးရွာအား အမှတ်ကြွပ်ပါ (✓) မှ ဝန်ထူးရွာ(၁)
 ဝန်ထူးရွာ(၂) ဝန်ထူးရွာ(၃) ဝန်ထူးရွာ(၄)

ပြည်နယ်/တိုင်း ကျွန်း ကြီးနယ် (အရှေ့) ဝန်ထူးရွာအုပ်စုဝန်ထောက် ကျေးရွာ မင်္ဂလာဒုံမြို့နယ်

က၊ အသက်အထိအတန်းအမျိုးမျိုးအားမဟုတ်အားဖြင့် - ယခုလက်ရှိအခြေအနေတွင် ဤဝန်ထူးရွာဖွဲ့ပြီးတိုးတက်ရေးအတွက်
အဓိက အသက်အထိအတန်းအမျိုးမျိုးသည် မည်သည့်အရပ်ဒေသဖြစ်ပါသနည်း။ (အချို့အား/အပို အရပ်ဒေသများအား ၅ ဝက်စီဖြင့်)

အမျိုးအား အစဉ်	အသက်အထိအတန်းအမျိုးမျိုး	အမျိုးအား အစဉ်ပေးအပ်အပ်အားအမျိုးမျိုး
၁	မင်္ဂလာဒုံမြို့နယ် အရှေ့ဘက် အောက် ရပ်ကွက်၊ ဖွဲ့စည်းရေးအဖွဲ့အစည်း အဖွဲ့ဝင်များ အဖွဲ့အစည်းအဖွဲ့	၁ မင်္ဂလာဒုံမြို့နယ် အရှေ့ဘက် အောက် ရပ်ကွက်၊ ဖွဲ့စည်းရေးအဖွဲ့အစည်း၊ သွား လာရေးအဖွဲ့အစည်းအဖွဲ့အစည်းအဖွဲ့
၂	အိမ်ရာ၊ အလုပ်အကိုင်၊ အဖွဲ့အစည်း အဖွဲ့ဝင်များ အဖွဲ့အစည်းအဖွဲ့	၂ မင်္ဂလာဒုံမြို့နယ် အရှေ့ဘက် အောက် ရပ်ကွက်၊ ဖွဲ့စည်းရေးအဖွဲ့အစည်း၊ သွား လာရေးအဖွဲ့အစည်းအဖွဲ့အစည်းအဖွဲ့
၃	အောက်ဘက်၊ အဖွဲ့အစည်းအဖွဲ့အစည်း အဖွဲ့ဝင်များ အဖွဲ့အစည်းအဖွဲ့	၃ မင်္ဂလာဒုံမြို့နယ် အရှေ့ဘက် အောက် ရပ်ကွက်၊ ဖွဲ့စည်းရေးအဖွဲ့အစည်း၊ သွား လာရေးအဖွဲ့အစည်းအဖွဲ့အစည်းအဖွဲ့
၄	အောက်ဘက်၊ အဖွဲ့အစည်းအဖွဲ့အစည်း အဖွဲ့ဝင်များ အဖွဲ့အစည်းအဖွဲ့	၄ မင်္ဂလာဒုံမြို့နယ် အရှေ့ဘက် အောက် ရပ်ကွက်၊ ဖွဲ့စည်းရေးအဖွဲ့အစည်း၊ သွား လာရေးအဖွဲ့အစည်းအဖွဲ့အစည်းအဖွဲ့
၅	အောက်ဘက်၊ အဖွဲ့အစည်းအဖွဲ့အစည်း အဖွဲ့ဝင်များ အဖွဲ့အစည်းအဖွဲ့	၅ မင်္ဂလာဒုံမြို့နယ် အရှေ့ဘက် အောက် ရပ်ကွက်၊ ဖွဲ့စည်းရေးအဖွဲ့အစည်း၊ သွား လာရေးအဖွဲ့အစည်းအဖွဲ့အစည်းအဖွဲ့
၆	အောက်ဘက်၊ အဖွဲ့အစည်းအဖွဲ့အစည်း အဖွဲ့ဝင်များ အဖွဲ့အစည်းအဖွဲ့	၆ မင်္ဂလာဒုံမြို့နယ် အရှေ့ဘက် အောက် ရပ်ကွက်၊ ဖွဲ့စည်းရေးအဖွဲ့အစည်း၊ သွား လာရေးအဖွဲ့အစည်းအဖွဲ့အစည်းအဖွဲ့
၇	အောက်ဘက်၊ အဖွဲ့အစည်းအဖွဲ့အစည်း အဖွဲ့ဝင်များ အဖွဲ့အစည်းအဖွဲ့	၇ မင်္ဂလာဒုံမြို့နယ် အရှေ့ဘက် အောက် ရပ်ကွက်၊ ဖွဲ့စည်းရေးအဖွဲ့အစည်း၊ သွား လာရေးအဖွဲ့အစည်းအဖွဲ့အစည်းအဖွဲ့
၈		၈ မင်္ဂလာဒုံမြို့နယ် အရှေ့ဘက် အောက် ရပ်ကွက်၊ ဖွဲ့စည်းရေးအဖွဲ့အစည်း၊ သွား လာရေးအဖွဲ့အစည်းအဖွဲ့အစည်းအဖွဲ့
၉		၉ မင်္ဂလာဒုံမြို့နယ် အရှေ့ဘက် အောက် ရပ်ကွက်၊ ဖွဲ့စည်းရေးအဖွဲ့အစည်း၊ သွား လာရေးအဖွဲ့အစည်းအဖွဲ့အစည်းအဖွဲ့
၁၀		၁၀ မင်္ဂလာဒုံမြို့နယ် အရှေ့ဘက် အောက် ရပ်ကွက်၊ ဖွဲ့စည်းရေးအဖွဲ့အစည်း၊ သွား လာရေးအဖွဲ့အစည်းအဖွဲ့အစည်းအဖွဲ့

၈။ လူထုစီမံကိန်း၏ လာမည့် (၄) နှစ်အတွက် အကျုံးဝင်သော ဦးစားပေး ဖွံ့ဖြိုးတိုးတက်မှု လုပ်ငန်း အစီအစဉ်များအားဖော်ပြပါ။

အ ဆင့်	ကျေးရွာအတွက် ဦးစားပေး ဖွံ့ဖြိုးတိုးတက်မှု လုပ်ငန်းစဉ်များ	အဆိုပြုသူ (အမျိုးသားများ/ အမျိုးသမီးများ/အမျိုးသား+ အမျိုးသမီး)	ခန့်မှန်းကုန်ကျ ငွေတန်	အကျိုးခံစားခွင့်ရှိသူ ခန့်မှန်းခြေ အရေ အတွက်
၁	မင်္ဂလာဒုံကျေးရွာ ခေတ်မီ ရွာသူ့အိမ်ရာ၊ ၆၂၂ x ၃၀၀	ကျား၊ ၁	(၆၀၀၀၀၀)	၆၁၀
၂	စာပို့ဆက်ရေး (၄၂၂ ဗိုလ်)	ကျား၊ ၁	(၁၅၀၀၀၀)	၆၁၀
၃	ကျေးရွာအတွက် အင်အား ၆၀၀ x ၆၀၀	ကျား၊ ၁	(၃၀၀၀၀၀)	၆၁၀
၄	ကျေးရွာအတွက် အိမ်ရာ၊ အိမ်ရာ ၆၂၂ x ၃၀၀ ကျား၊ ၁	ကျား၊ ၁		၆၁၀
၅	ကျေးရွာအတွက် အိမ်ရာ၊ ၆၂၂ x ၃၀၀	ကျား၊ ၁	(၄၀၀၀၀၀)	၆၁၀
၆	ကျေးရွာအတွက် (၆၂၂ x ၆၀၀)	မ	(၆၀၀၀၀၀)	၆၁၀
၇	ကျေးရွာအတွက် အိမ်ရာ၊ ကျေး	ကျား၊ ၁		၆၁၀

ဃ၊ လူထုစီမံကိန်းဗဟို လာမည့် (၄) နှစ်အတွက် အကန့်ပယ်စင်စင် ဦးစားပေး ဖွံ့ဖြိုးတိုးတက်မှု၊ လုပ်ငန်း အစီအစဉ်များအားဖော်ပြပါ။

အ ဆင့်	ကျေးရွာအတွက် ဦးစားပေး ဖွံ့ဖြိုး တိုးတက်မှု၊ လုပ်ငန်းစဉ်များ	အဆိုပြုသူ (အမျိုးသားများ/ အမျိုးသမီးများ/အမျိုးသား+ အမျိုးသမီး)	အခန်းကဏ္ဍ
၁	အပျော်အကျွမ်း အစားအသောက်	မ	
၂	အစားအသောက် အစားအသောက်	မ	
၃	မြေ ဖွံ့ဖြိုးရေး အစားအသောက် အစားအသောက် အစားအသောက်	မ	
၄			
၅			

ခေါင်းစဉာင်၊ ကျေးရွာစီမံကိန်းအထောက်အကူပြုကော်မတီမှ အတည်ပြုသည်။

အမည် - ဦး စောလျှော်အောင် လက်မှတ် ----- ဝန်.စွ
 ဒေါ်အောင်ဆန်းစုကြည်

၁၁။ အစည်းဝေးမှတ်တမ်းများ

အစည်းအဝေးမှတ်တမ်း

ကျေးရွာအမည် - မဲဆန္ဒနယ်ကြီး

အချိန်/နေ့ရက် - ၂၀.၆.၂၀၂၅

ကျေးရွာအုပ်စုအမည် - ခပ်ကောက်

နေရာ - မဲဆန္ဒနယ်ကြီး၊ ဘုန်းကြီးကျောင်း၊
ကျောင်း

အစည်းအဝေးပြုလုပ်ရခြင်းအကြောင်းအရာ - ...

ဆွေးနွေးချက်နှင့် ဆုံးဖြတ်ချက်

အစည်းအဝေးမတင်မီ စာတမ်းများကို ပြောပြခဲ့ပြီး
 နောက်ပိုင်း ဆက်လက်ပြောဆိုခဲ့သည် -
 ဆိုက်ကပ် စာတမ်းများကို ဦးမင်းဦးနှင့် ဆွေးနွေး
 စာတမ်းကို ဆည်းပူးပြီး နောက်ပိုင်း ဆက်လက်
 ဆွေးနွေးဆောင်ရွက်ခဲ့ပါသည်။
 ဆွေးနွေးဆောင်ရွက်ပြီးနောက်
 ဆွေးနွေးဆောင်ရွက်ပြီးနောက် ဆွေးနွေးဆောင်ရွက်
 ဆွေးနွေးဆောင်ရွက်ပြီးနောက် ဆွေးနွေးဆောင်ရွက်

ရရှိလာသော ဆွေးနွေးချက်များကို မဲပေး၊ ဆန္ဒဖြင့် ဦးစားပေး
ဆက်တိုက် ဆွေးနွေးချက်ပေးပါသည်။

မဲပေးနိုင်ခြင်း၊ စွာသည် ပထမဆုံးအကြိမ် ပျက်ပြား၊ ရရှိသောကြောင့်
အချို့က မဲများကို ဦးစားပေး၊ မည် ဖြစ်ပါ သည်။

- ရရှိလာသော ဦးစားပေးချက်များ၊ မဲများကို ပထမဦးစားပေး
မဲရလျှင် ဒုတိယ ဦးစားပေး၊ ကိုယ်စားပြုကြောင်း၊ ဒုတိယဦးစား
ပေး၊ မဲရလျှင် ဒုတိယဦးစားပေး၊ ကိုယ်စားပြုကြောင်း၊ ကောင်း၊
ရွေးချယ်မှု ဖြစ်ကြောင်း၊ အထူးတင်ပြပါ သည်။

မှတ်တမ်းပြုသူ - အမည် - မြေယမင်းပိုင် လက်မှတ်- *[Signature]* နေ့ရက်- 20.6.2019

အတည်ပြုသူ - အမည် မိုးစားပျော်စရာ လက်မှတ်- *[Signature]* နေ့ရက်- 20.6.2019

၁၂။ ကဏ္ဍအလိုက်ဦးစားပေးဖွံ့ဖြိုးရေးလုပ်ငန်းစဉ်များ

ကဏ္ဍအလိုက်ဦးစားပေးလုပ်ငန်းချုပ်စာတမ်း

လျှောက် - မဲလောင်းကြီး ရွေးကောက်ပွဲ - ပတ်ကျော

ကဏ္ဍ	ဦးစားပေးစာအုပ်	လုပ်ငန်းအမျိုးအစား	အဆိုပြုသူ			စတင်ပုံနှိပ်ရက်စွဲ၊ အစဉ်(သို့) ဌာန	မှတ်ချက်
			ကျား	မ	ကျား+မ		
အခြေခံအဆောက်အအုံ (လမ်း၊ တံတား၊ ရေကြိုရေ၊ ဒီဇယ်ဇီ၊ စသည်)	၁	အဓိကတန်း (ရေကြိုရေ)			၂	၂၀၂၀	၅၆၀
ပျော်ရွှင်၊ စားနပ်ရိက္ခာ၊ ကဏ္ဍ (ပညာရေး၊ ကျန်းမာရေး၊ နှစ်စဉ်စီမံကိန်း၊ အခြေခံအဆောက်အအုံ)	၁	ကျောင်းအောက်တန်း (၆၀)			၂	၂၀၂၀	ပညာရေးဌာန
	၂	မူကြိုကျောင်း			၂	၂၀၂၀	ပညာရေးဌာန
	၃	ဆေးရုံစားနပ်ရိက္ခာ			၂	၂၀၂၅	ကျန်းမာရေးဌာန
အထက်တန်းစား ပြင်ဆင်မှု	၁	အထက်တန်းစားအားကစားကွင်း	၂				၅၆၀
	၂	အထက်တန်းစား		၂		၂၀၂၃	၅၆၀
အခြေခံအဆောက်အအုံ (ရေ၊ အားလုံး၊ အခြေခံအဆောက်အအုံ)	၁	ရေနှင့်အထက်တန်းစားအားကစားကွင်း၊ အထက်တန်းစား၊ အခြေခံအဆောက်အအုံ		၂		၂၀၂၀	ကျန်းမာရေးဌာန