



ပြည်ထောင်စုမြန်မာနိုင်ငံတော်အစိုးရ
 စိုက်ပျိုးရေး၊ မွေးမြူရေးနှင့် ဆည်မြောင်းဝန်ကြီးဌာ
 ကျေးလက်ဒေသဖွံ့ဖြိုးတိုးတက်ရေးဦးစီးဌာန

National Community Driven Development Project
 လူထုဖူလုံခြုံစီမံကိန်း၊ လှိုင်းဘွဲ့မြို့နယ်

ကျေးရွာဖွံ့ဖြိုးရေးအစီအစဉ်



ပတ်ကျောကျေးရွာအုပ်စု
 မဲလောင်းကြီးကျေးရွာ

မာတိကာ

<u>စဉ်</u>	<u>အကြောင်းအရာ</u>	<u>စာမျက်နှာ</u>
၁။	လှိုင်းဘွဲ့မြို့နယ်အခြေပြမြေပုံ	၁
၂။	ကျေးရွာမြေပုံ (တည်နေရာ)	၂
၃။	အုပ်စုတွင်ပါဝင်သော ကျေးရွာများစာရင်း	၃
၄။	ကျေးရွာအခြေခံအချက်အလက်များ (ကျေးရွာသမိုင်းကြောင်း)	၄-၅
၅။	လူထုပူးပေါင်းပါဝင်သော လူမှုဆန်းစစ်ခြင်းနှင့် အကဲဖြတ်ခြင်း လုပ်ငန်းစဉ် (PSA/PRA) အကျဉ်းချုပ်ဇယား	၆
၆။	ကျေးရွာဖွံ့ဖြိုးရေးအစီအစဉ်အတွက်အသုံးပြုခဲ့သော PRA tools တစ်ခုချင်းစီအတွက် သုံးသတ်ချက်များ	
	၁။ ကျေးရွာလူမှုရေးနှင့်အရင်းအမြစ်ပြမြေပုံ (Social Map)	၇-၈
	၂။ ရာသီခွင်ပြပြကွဲဒီဇိုင်း (Seasonal Cleander)	၉-၁၀
	၃။ ဥစ္စာနေကြွယ်ဝမှုပြဇယား (Wealth Ranking)	၁၁-၁၂
	၄။ ကျား၊မ ပင့်ကူအိမ်သုံးသပ်ခြင်း (Cob Web)	၁၃-၁၅
	၅။ အရင်းအမြစ်အသုံးချမှုပုံစံပြဇယား (Asset Mapping)	၁၆-၁၈
	၆။ အဖွဲ့အစည်းချိတ်ဆက်မှုပြဇယား (Veen Diagram).....	၁၉-၂၁
၇။	ကော်မတီဝင်များရွေးချယ်ခြင်းနှင့် ကျေးရွာဖွံ့ဖြိုးရေးအစီအစဉ် ဆောင်ရွက်မှုမှတ်တမ်း	၂၂
၈။	ကျေးရွာအချက်အလက်များ (PC 1)	၂၃-၂၆
၉။	စီမံကိန်းစက်ဝန်းအချိန်ဇယား (PC 2)	၂၇
၁၀။	ကျေးရွာဖွံ့ဖြိုးရေးဦးစားပေးအစီအစဉ် (PC 3)	၂၈-၃၀
၁၁။	အစည်းဝေးမှတ်တမ်းများ	၃၁-၃၂
၁၂။	ကဏ္ဍအလိုက်ဦးစားပေးဖွံ့ဖြိုးရေးလုပ်ငန်းစဉ်များ	၃၃

၁။ လိုင်းဘွဲ့မြို့နယ်အခြေပြမြေပုံ

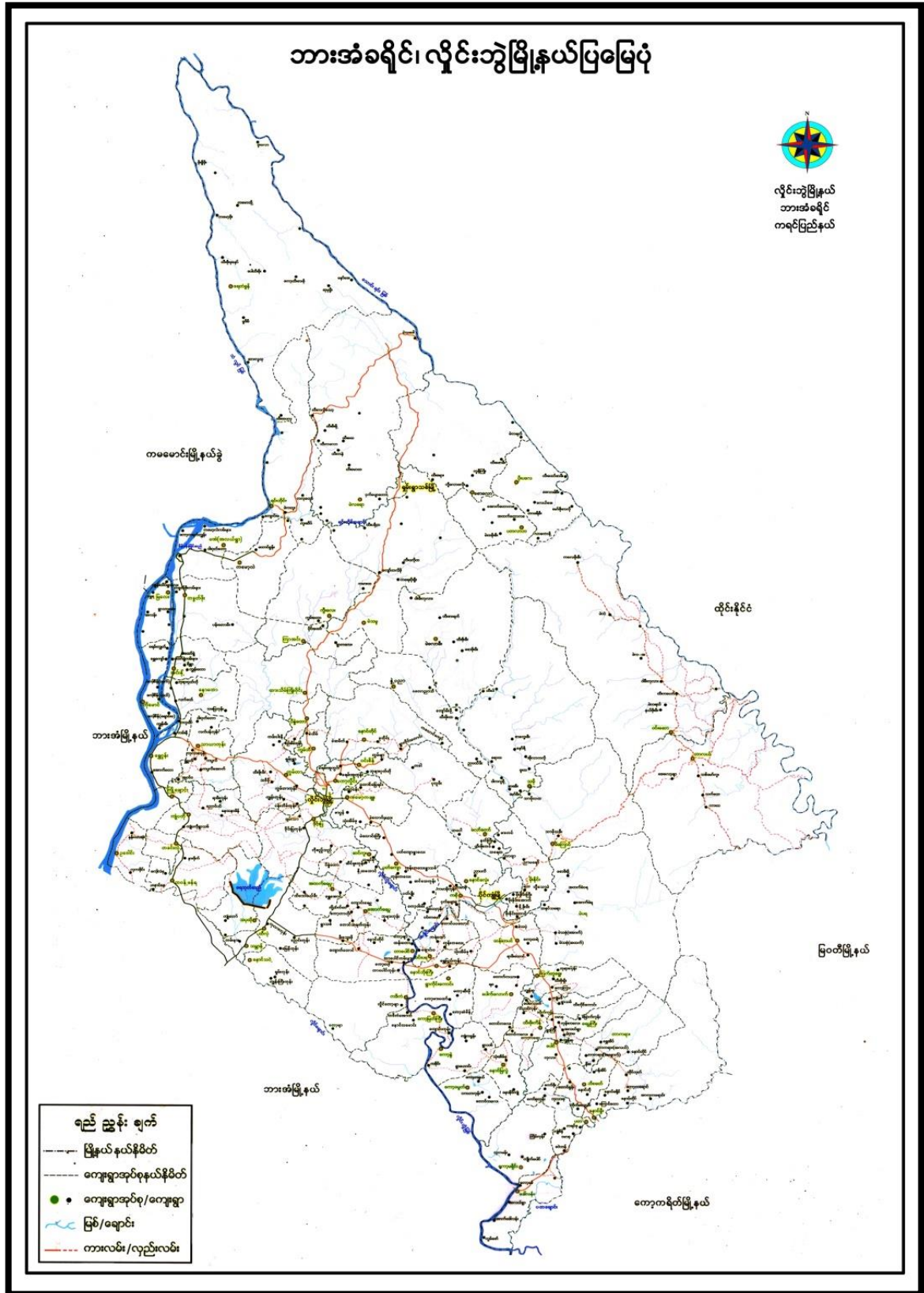

၃။ အုပ်စုတွင်ပါဝင်သော ကျေးရွာများစာရင်း

- ၁။ မဲလောင်းကြီး
- ၂။ ပတ်ကျောရွာလေး
- ၃။ ပတ်ပျိုး
- ၄။ ကုန်းကလေး
- ၅။ ပတ်ကျောရွာကြီး
- ၆။ ခိုရော
- ၇။ ကုန်းကလေးရွာသစ်
- ၉။ ကော့ဝါးမီ

မဲလောငါကြီး ခေါ် မင်းလောငါကြီး ရွာ၏
သမိုင်း စာကျဉ်း

ကရင်ပြည်နယ်၊ လှိုင်၊ အဲမြို့နယ်၊ ပတ်ကျောကျေးရွာ အုပ်စုရှိ မဲလောငါကြီး ရွာသည် လွန်ခဲ့သော နှစ်ပေါင်း တစ်ရာကျော် ကတည်းကပင် တည်ရှိခဲ့ပြီး ရှေးက ရွာကြီး လမ်းခရိုင်ပတ်ဝန်းကျင်တွင် ဖြတ်လေးဖြတ် စစ်ဆင်ရေးကြောင့် ရွာသားများမှာ ရွာတွင် မနေရဲကြတော့ဘဲ နယ်စပ်ဘက်သို့ ထွက်ပြေးတိမ်းရှောင်ကြရာမှ လူနေအိမ်ခြေများ နည်းပါးလာပြီး ရွာပျက်သဖွယ် ဖြစ်ခဲ့ရပါသည်။

ရွာစာလယ်ကို ဖြတ်သန်းသွားသော လမ်းမကြီးသည်လည်း ရှေးကတည်းကပင် လှည်းလမ်းအဖြစ် တည်ရှိခဲ့ကာ ရွာ၏အနောက်ဘက်ခြမ်းရှိ ဆင်ကူးရွာ၊ ဆိတ်ဖူးကုန်းရွာ၊ လှိုင်စည်၊ သည်ရွာနှင့် ဖောက်ပိဒုံတောရွာတို့သို့ ရောက်နိုင်သောလမ်းမကြီး ဖြစ်ပါသည်။ ၎င်းလမ်းမကြီးကို နေရာထိတွင် ကောင်းစွာ အသုံးပြုနိုင်သော်လည်း မိုးတွင်းအခါတွင် မူအောက်ခံဖြေထားပျော့မှုကြောင့် အချို့သောနေရာများ၌ ကြီးမားသော ချိုင့်ခွက်ကြီးများ ဖြစ်ပွားခဲ့ပြီး ရေမြောင်းနေရာများ၌ ရေလွှမ်းမိုးမှုများကြောင့် သွားလာရလွန်စွာ ခက်ခဲကြပါသည်။

၁၈၈၅ ခုနှစ်သို့ ပြန်ရောက်သောအခါ အရင်အခါက မဲလောငါကြီးရွာ၏ မြောက်ဘက်ထိပ်ရှိ "ကမာ့ခေါင်း" အရပ်သည် ရှေးအရပ်များ၏ နန်းတော်ရာ ဖြစ်ခဲ့ကြောင်း၊ ထို့ကြောင့် မဲလောငါကြီးဟု ခေါ်ကြောင်း၊ ယခုမဲလောငါလေးရွာ နေရာသည် အရပ်ပန်းခြံ ဖြစ်ခဲ့ပြီး ရှေးက မဲလောငါလေးဟု ခေါ်ကြောင်း သိရပါသည်။ ၎င်း "ကမာ့ခေါင်း" အရပ်မှ သည်အရှေ့ဘက်တောင်ရိုး "ဝါးမီသိုင်းလူ" အထိ ရှေးအရပ်များ တည်ခဲ့သော စေတီများ သည် အထက်မှ အောက်သို့ အတန်းလိုက် တည်ရှိနေကြောင်း၊ ၎င်းစေတီအနီးအနားများတွင် လက်ဝတ်ရတနာ အစုံအဆင်များ စုစည်းစုစည်း တည်ရှိပြီး ပွဲလမ်းသဘင်သွားလိုသူများက ယခုငင်ဝတ်ဆင်ကြကမဲ့ မှုအဖြစ်တွင် နေရာတကျ ဖြန့်ထားလေ့ရှိကြောင်း၊ နှောင်းပိုင်းကလေးများတွင် လူတို့၏ မရိုးသားမှုများကြောင့် ၎င်းပစ္စည်းများ ပျောက်ကွယ်သွားခဲ့ကြသလို အရပ်စေတီများလည်း ပျက်စီးယိုယွင်းကာ အရပ်ပျက်စီးမှုများအဖြစ် နှစ်ပေါင်းကြာလာခဲ့ရာ တည်ရှိနေခဲ့ကြောင်း သိကြပါသည်။

ယခု အယ်စတီနွယ်တွင် မူ မြိုင်ကြီး ငူဆရာတော်မှ ဦးစီးဦးဆောင်ဖြူကာ ၎င်းအရပ်ပျက်စီးမှုများကို ပြန်လည်တူးဖော်ခဲ့ပြီး စေတီများအဖြစ် ပြန်လည်တည်ထားကိုးကွယ်ခဲ့ရာ ယခုအခါတွင်မူ ၎င်း "ကမာ့ခေါင်း" အရပ်မှ အရှေ့ဘက် "ဝါးမီသိုင်းလူ" အထိ စေတီလေးအုပ်သည် တစ်တန်းတည်း တည်ရှိနေကာ သစ်လွင်သဗ္ဗာယ်လျက် ရှိပါသည်။

မဲလောဇ်ကြီး ဤသည် နှစ်ပေါင်းများစွာ ဤသို့၊ ဤပျက် အဖြစ် တစ်ဂြိုဟ်
 ခဲ့ရာမှ ၂၀၁၅ နှစ်လယ် လောက်တွင် ဦးအောင်ဝင်းမြိုင် ဦးအောင်သော ချဲ့လက်ပိုင်းအဖွဲ့က "ဤ
 ဆက်သစ်" ခေါ် "ပိုင်ထမ်းသင့် ကုံ့လွှာ" ကို ဖွဲ့စည်းကာ ဤကို အကြီးစား ပြုပြင် ပြောင်းလဲရေး
 များ ပြုလုပ်ရန် ကြိုးပမ်းလာကြ ပါသည်။ ၎င်းအဖွဲ့တွင် ဦးအောင်ဝင်းမြိုင်၊ ဦးစောကျော်ထိခေါင်း၊
 ဦးကျင်မောင်၊ ဦးစိုးသိန်း၊ ဦးမြင့်မောင်၊ ဦးလွင်တင်၊ ဦးမောင်ရင်လေး၊ ဦးအောင်ကြည်သိန်း၊ ဦးမင်းနိုင်
 နှင့် ဝေါ်နန်းမြင့်ကြည်တို့က တက်ကြွစွာ ပါဝင်ခဲ့ပြီး ဟောပြောခွမ်း ယိုယွင်းနေသော ကျောင်းအိုကြီး
 နေရာတွင် "ရွှေရတနာ ကျောင်းတိုက်" အမည်ရ နှစ်ထပ်ကျောင်းဆောင်ကြီးနှင့် "ဘေဇာသော" ဆွမ်း
 စားကျောင်းကြီးတို့က တစ်ခုလုံးအားဖြင့် ဆောက်လုပ်လျှူပါရန် ခဲ့ကြပါသည်။

ထို့ပြင် ဟောပြောခွမ်းနေသော စာသင်ကျောင်းဆောင်ကြီးကိုလည်း အကြီးစား ပြင်ဆင်
 များ ပြုလုပ်ခဲ့ကာ သံဇကုပြင်ခြံစည်းရိုးကခြင်း၊ အိမ်သာအသစ် တူးခြင်း၊ ဤတွင် လမ်းမ
 ကြီးကိုလည်း တစ်နှစ်နှစ်ခါ ပြုပြင်ခြင်း လုပ်ငန်းများကို လှူထုအားဖြင့် အထူးကြိုးစား လုပ်ကိုင်
 ခဲ့ကြပါသည်။

ဤလူထုသည် မိမိတို့ ဤတိုက်အောင် အပြင်အထိန် ကြိုးစားနေကြပါသော်လည်း
 ဤတွင် လမ်းမကြီးသည် မိုးတွင်းအခါ ရေအိုင်၊ ဗွန်တိုင်များ ထူထပ်စွာဖြင့် သွားလာရခက်
 ခဲနေဆဲဖြစ်ပါသည်။ ဆင်လုံ အိမ်သာများ အလုံမလောက် မရှိသလို လမ်းမကြီး၏ အရှေ့ဘက်
 ခြမ်းနေ လူထုသည်လည်း နွေရာသီအခါတွင် သောက်ရေ၊ သုံးရေအခက်အခဲ ကြီးမားနေဆဲ
 ဖြစ်ပါသည်။ ဝေအရင်းအနှီး မရှိကြသဖြင့် စီးပွားရေး ဖွံ့ဖြိုးတိုးတက်မှု နည်းကာ လူနေမှု
 အဆင့်အတန်းလဲ နိမ့်ကျနေဆဲဖြစ်ပါသည်။

မဲလောဇ်ကြီး ဤတွင် အိမ်ထောင်စု ၉၃ ခုရှိပြီး လူဦးရေ ခြောက်ရာကျော် ဖြစ်နေ
 ထိုင်ကြပါသည်။ ဘုန်းကြီးကျောင်း လေးကျောင်းနှင့် စာသင်ကျောင်း တစ်ကျောင်းရှိပါသည်။ မူဆ
 လင် အိမ်ထောင်စု ၉-ခုရှိပြီး မူဆလင် စာသင်ကျောင်း တစ်ကျောင်းရှိပါသည်။ လယ်ယာလုပ်ငန်း
 နှင့် ရော်ကခြံ လုပ်ငန်းရှိပါသည်။ အထက် ၁၈-နှစ်နှင့် ၃၅-နှစ်အကြား လူငယ် လူဦးရေ၏ ၆၀%
 ခန့်သည် ထိုင်နိုင်ငံ တွင် သွားရောက်အလုပ် လုပ်ကိုင်ကြပါသည်။

ဤလူဦးရေ၏ ၂၀% ခန့်သည် စီးပွားရေး ပြေလည်သူများ ဖြစ်ပြီး ၄၀% သည် အလယ်အလတ်
 တန်းစားများ ဖြစ်ကာ ကျန် ၄၀% သည် ဆင်းရဲသားများ ဖြစ်ကြပါသည်။

၁၃၇၉၃၊ ဝါဆိုလဆန်း ၈-ရက်နေ့တွင် ဤအဖွဲ့မှ ကျောင်းကြီး ဆရာ
 ကော်၏ ဇာတိအဖွဲ့ ဦးစီးဦးစွာ ဖွဲ့စည်းပြီး ရွှေရတနာ ကျောင်းတိုက်ရှိ သီတင်း
 သုံးလျက် ကျေးဇူးဖွဲ့ဖြိုးတိုးတက်ရေးကို ကြိုးပမ်းလျက် ရှိပါသည်။

၅။ လူထုပူးပေါင်းပါဝင်သော လူမှုဆန်းစစ်ခြင်းနှင့် အကဲဖြတ်ခြင်းလုပ်ငန်းစဉ် အကျဉ်းချုပ်ဇယား

လူထုပူးပေါင်းခြင်း စီမံကိန်း

လူမှုဆန်းစစ်ချက် (DRA) နှင့် သက်ဆိုင်ရာ အချက်အလက်များ

ကျေးရွာအုပ်စု - ဟင်္သာတ

ကျေးရွာ - မဲယောင်းကြီး

စဉ်	ဆွေးနွေး ခဲ့သော ရက်စွဲ	အကြောင်းအရာ	ဆွေးနွေး ချက် စာအုပ်		ပါဝင်သူ အရေအတွက်
			အရေအတွက်	အမျိုးအစား	
၁	၂၀.၆.၂၀၁၉	လူမှုဆန်းစစ်ခြင်း ပုံစံနှင့် ဆန်းစစ် ချက်များ	၁၀	၁၀	၂၀
၂	၂၀.၆.၂၀၁၉	အချက်အလက် ဖြစ်ပေါ်မှု အခြေခံအချက်အလက် နှင့် ဆန်းစစ် ချက်များ	၁၆	၂၀	၃၂
၃	၂၀.၆.၂၀၁၉	ကျေးရွာရှိ ကျေး အဖြစ်နှင့် ဖွဲ့စည်းမှုများ အား ဝင်ရောက် မှု နှင့် စီမံခန့်ခွဲမှု အစီအစဉ် သတ်မှတ်မှု နှင့် ဆန်းစစ် ချက်များ	၂၆	၃၀	၅၆
၄	၂၀.၆.၂၀၁၉	ကျေးရွာရှိ ပြုပြင်ဆင်ခြင်မှု အစီအစဉ် ဆန်းစစ်ချက်များ	၁၆	၂၀	၃၂
၅	၂၀.၆.၂၀၁၉	ပဋိပက္ခအခြေအနေအထား သတ်မှတ်မှု နှင့် ဆန်းစစ် ချက်များ	၂၆	၃၀	၅၆
၆	၂၀.၆.၂၀၁၉	မဲယောင်း (ကျေးရွာအုပ်စု) ပြင်ပအခြေအနေအထား များ ၊ ချိတ်ဆက် မှု ပြု ပုံစံ ၊ ဆန်းစစ် ချက်များ	၂၆	၃၀	၅၆

၆။ ကျေးရွာဖွံ့ဖြိုးရေးအစီအစဉ်အတွက်အသုံးပြုခဲ့သော PRA tools
တစ်ခုချင်းစီအတွက် သုံးသတ်ချက်များ

၁။ ကျေးရွာလူမှုရေးနှင့်အရင်းအမြစ်ပြမြေပုံ (Social Map)

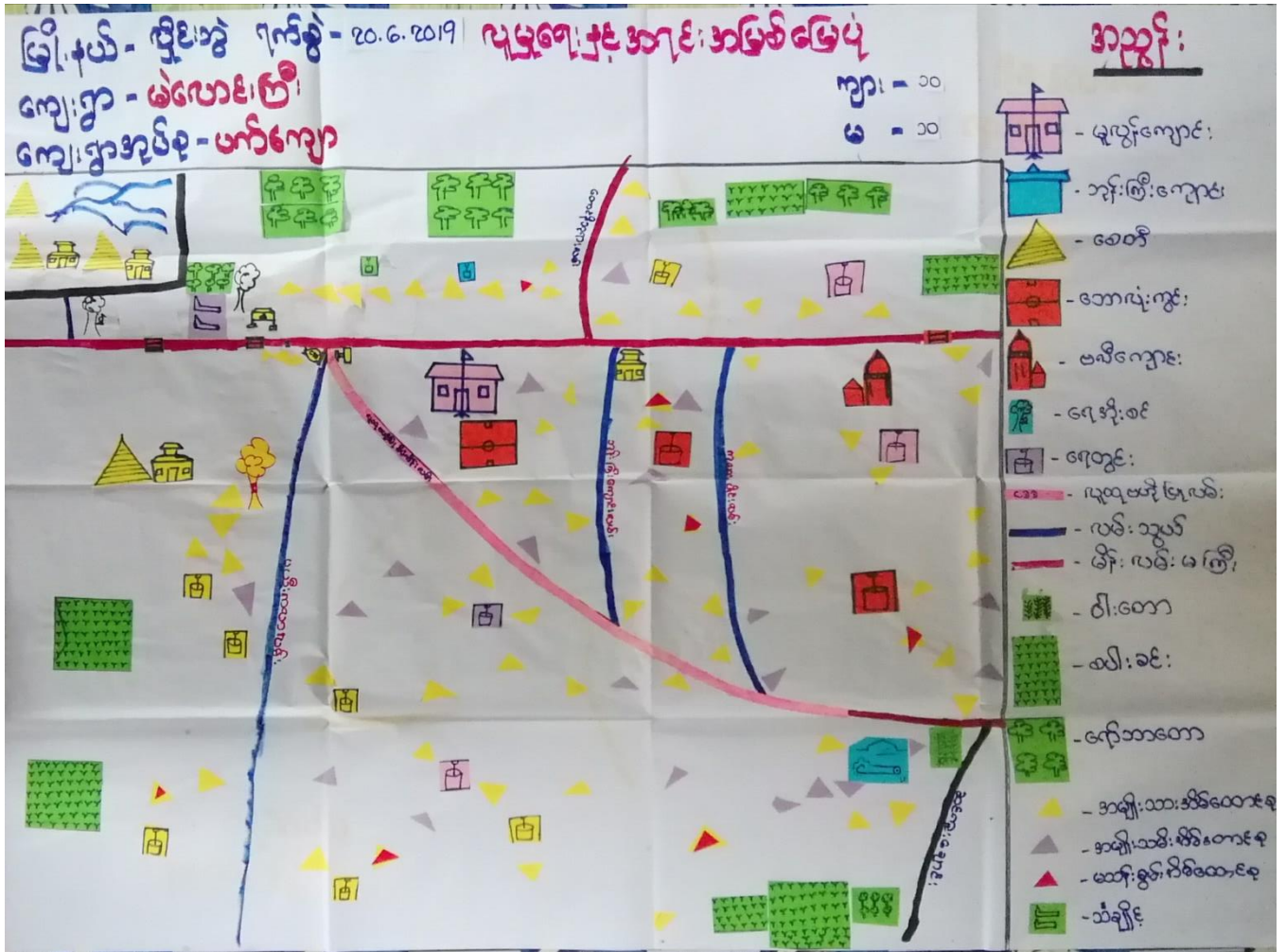

အရေးအကြီးအကဲအစားအကြောင်း

ကျေးဇူး - မေးခွန်းကြီး

ရက်စွဲ - ၂၀၁၉. ၁၀. ၁၅

ပထမပတ်စပတ်များဖြင့် အတတ်ပညာပေးခြင်းကြောင့် ကိုယ်တို့

ပျက်စီးကြသည်။

ပထမပတ်စပတ်များဖြင့် ကိုယ်တို့အတွက် အဆင်မပြေဘဲ ပျက်စီးကြသည်။ နိုင်ငံခြားသို့ အထွေထွေအားဖြင့် ပျက်စီးကြသည်။

ကျေးဇူးပြုပြီး ဝမ်းနည်းစွာ ကြားရပြီး အထူးအထူးအားဖြင့် ပျက်စီးကြသည်။

ကျေးဇူးပြုပြီး ဝမ်းနည်းစွာ ကြားရပြီး အထူးအထူးအားဖြင့် ပျက်စီးကြသည်။

ကျေးဇူးပြုပြီး ဝမ်းနည်းစွာ ကြားရပြီး အထူးအထူးအားဖြင့် ပျက်စီးကြသည်။

ကျေးဇူးပြုပြီး ဝမ်းနည်းစွာ ကြားရပြီး အထူးအထူးအားဖြင့် ပျက်စီးကြသည်။

ကျေးဇူးပြုပြီး ဝမ်းနည်းစွာ ကြားရပြီး အထူးအထူးအားဖြင့် ပျက်စီးကြသည်။

- ကျေးဇူးပြုပြီး ဝမ်းနည်းစွာ ကြားရပြီး အထူးအထူးအားဖြင့် ပျက်စီးကြသည်။

- ကျေးဇူးပြုပြီး ဝမ်းနည်းစွာ ကြားရပြီး အထူးအထူးအားဖြင့် ပျက်စီးကြသည်။

၂။ ရာသီခွင်ပြပုံကွဲဒီဇိုင်း (Seasonal Cleander)

မြို့နယ် - လှိုင်ဘွဲ့
 ကျေးရွာ - မဲလောင်းကြီး
 ကျေးရွာအုပ်စု - ပက်ကျော

ရာသီခွင်ပြပုံအယူအဆ

နှစ်စဉ် - ၂၀၁၆-၂၀၁၇

ကျား - ၁၆

မ - ၂၁

အကြောင်းအရာ	တိုက်	ကန်	တယ်	ဝါဆို	ဝါမါ	တော်သလင်း	သီတင်းကျွတ်	တိုင်းမိုး	တိုက်တော်	ပြာချ	တစ်စု	တစ်ပေါင်း
ရာသီဥတု												
လယ်												
ပွဲတော်												
ဝင်ငွေ / ထွက်ငွေ												
အာဟာရချိန်												
သဘာဝစားအစွဲအနယ်												
ကျွန်းမာရေ												

၃။ ဥစ္စာရေးကြွယ်ဝမှုပြဇယား (Wealth Ranking)

မြို့နယ် - ပျဉ်းတုံ ကျေးရွာ - မဲလောင်းကြီး ကျေးရွာအုပ်စုပက်ကျော		ဥစ္စာရေးကြွယ်ဝမှုပြဇယား		ရက်စွဲ - ၂၀.၆.၂၀၁၉ ကျား (၁၆) ၊ မ (၂၁)	
အရောင်အရာ	သတ်မှတ်ချက်	အိမ်ထောင်စု အရေအတွက်	အိမ်ထောင်စု အရေအတွက်	ရာခိုင်နှုန်း %	
ပဝဝမ အာဆင်	ဝဠိုက်ပု၊ သစ်အိမ်၊ ကား၊ ထော်စက်၊ ချော့ဘက်၊ ဆိုဗီယက်၊ ခွား၊ ဝါး၊ မြေပင်းစက်၊ လယ်ယာ ၁၅၀၁ဧက	၇၀		၃၁%	
ဒုတိယ အာဆင်	ဆိုဗီယက်၊ သစ်အိမ်၊ ခွား၊ ဝါး၊ ကြက်၊ ဆိတ်၊ လယ် (၅၁၈၈)	၃၅		၇၃.၇၅%	
တတိယ အာဆင်	ဝါးအိမ်၊ ဝါး၊ ကြက်၊ ချော့စက်၊ ကျား	၅၀		၄၇.၅%	
			အရောင်စု အိမ်ထောင်စု = ၁၆		

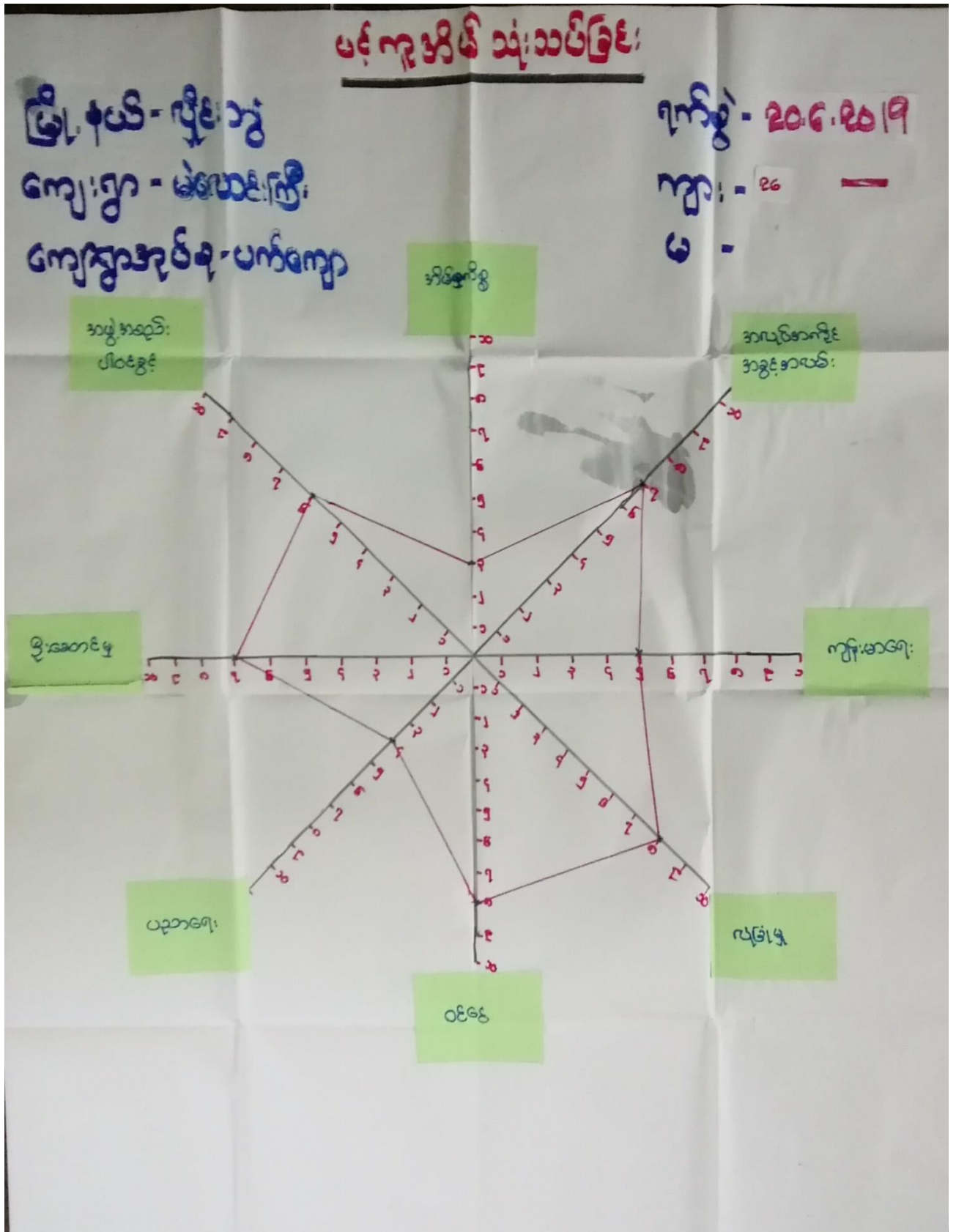

ပင်ကုန်ခွဲသည့်သင်ကြားခြင်း

မြို့နယ် - လှိုင်ခွဲ
 ကျေးရွာ - မဲယောင်းကြီး
 ကျေးရွာအုပ်စု - ပက်ကျော

ရက်စွဲ - ၂၀.၆.၂၀၁၉

ကျား -

မ - ၃၁ / —

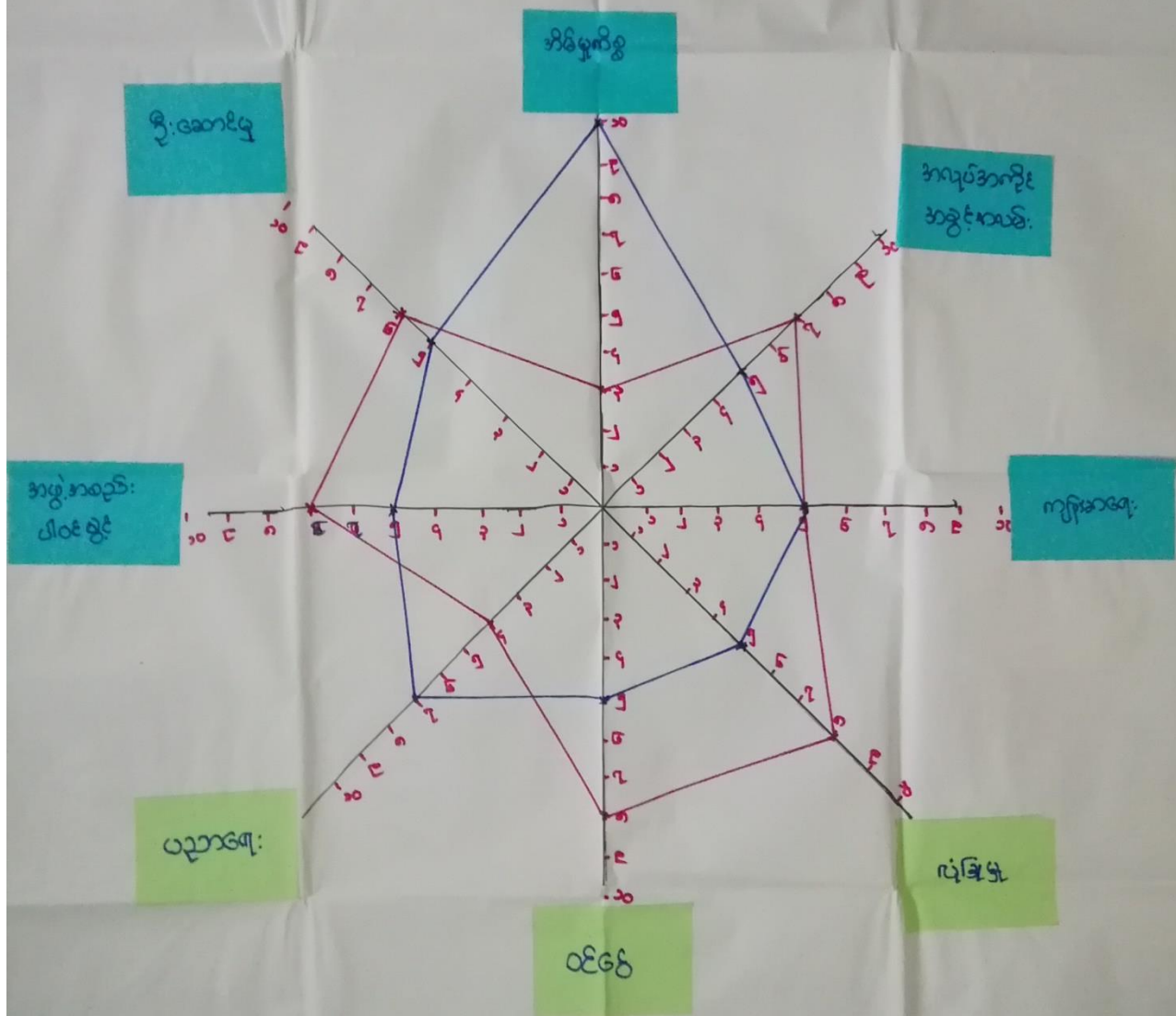

၅။ အရင်းအမြစ်အသုံးချမှုပုံစံပြဇယား (Asset Mapping)

<p>မြို့နယ် - ကျွဲ/ကျွဲ</p> <p>ကျေးရွာ - မဲယောင်းကြီး</p> <p>ကျေးရွာအုပ်စု - မာကြီးကျော</p>	<p>အရင်းအမြစ်ထိန်းချုပ်မှုပြဇယား</p>	<p>ရက်စွဲ - ၂၀၂၀.၀၆.၂၆</p> <p>ကျား - / ၂၆</p> <p>မ - / ၃၁</p>
<p>ကျား</p>	<p>မ</p>	<p>ကျား + မ</p>
<p>သစ်ဖြတ်စက်</p>	<p>ဒါရိုက်တာ</p>	<p>သံချောင်း</p>
<p>ပလိကောင်</p>	<p>စက်ချည်</p>	<p>တော/တောင်</p>
<p>ဘောလုံးကွင်း</p>		<p>လမ်း</p>
		<p>လယ်</p>
		<p>ပေါက်ကြိတ်စက်</p>
		<p>ပေါက်ကြိတ်စက်</p>
		<p>လယ်ထွက်စက်</p>
		<p>ဘိုးကြီးကျော</p>
		<p>ခေတ်</p>

မြို့နယ် - မိုင်းခွဲ
ကျေးရွာ - မဲခေါင်ကြီး
ကျေးရွာအုပ်စု - ပက်ကျော

ဘုရား အဖြစ် သုံးစွဲမှုပြုရယူ

ရက်စွဲ - ၂၀.၆.၂၀၁၉
ကျား - ၇၆
မ - ၃၁

ကျား

- ဘေးလုံးကွင်း
- ပက်ကျော
- လယ်ထွက်
- ဝါးအေးစက်
- ဝါးကြိတ်စက်
- ဘစ်ဖြတ်စက်

မ

- စက်ချင်း
- အိမ်မွက်စွဲ

ကျား + မ

- ထေရီ
- ဘုန်းကြီးကျောင်း
- လယ်
- တောစတင်
- လမ်း
- သံချိုင်း

၆။ အဖွဲ့အစည်းချိတ်ဆက်မှုပြဇယား (Veen Diagram)

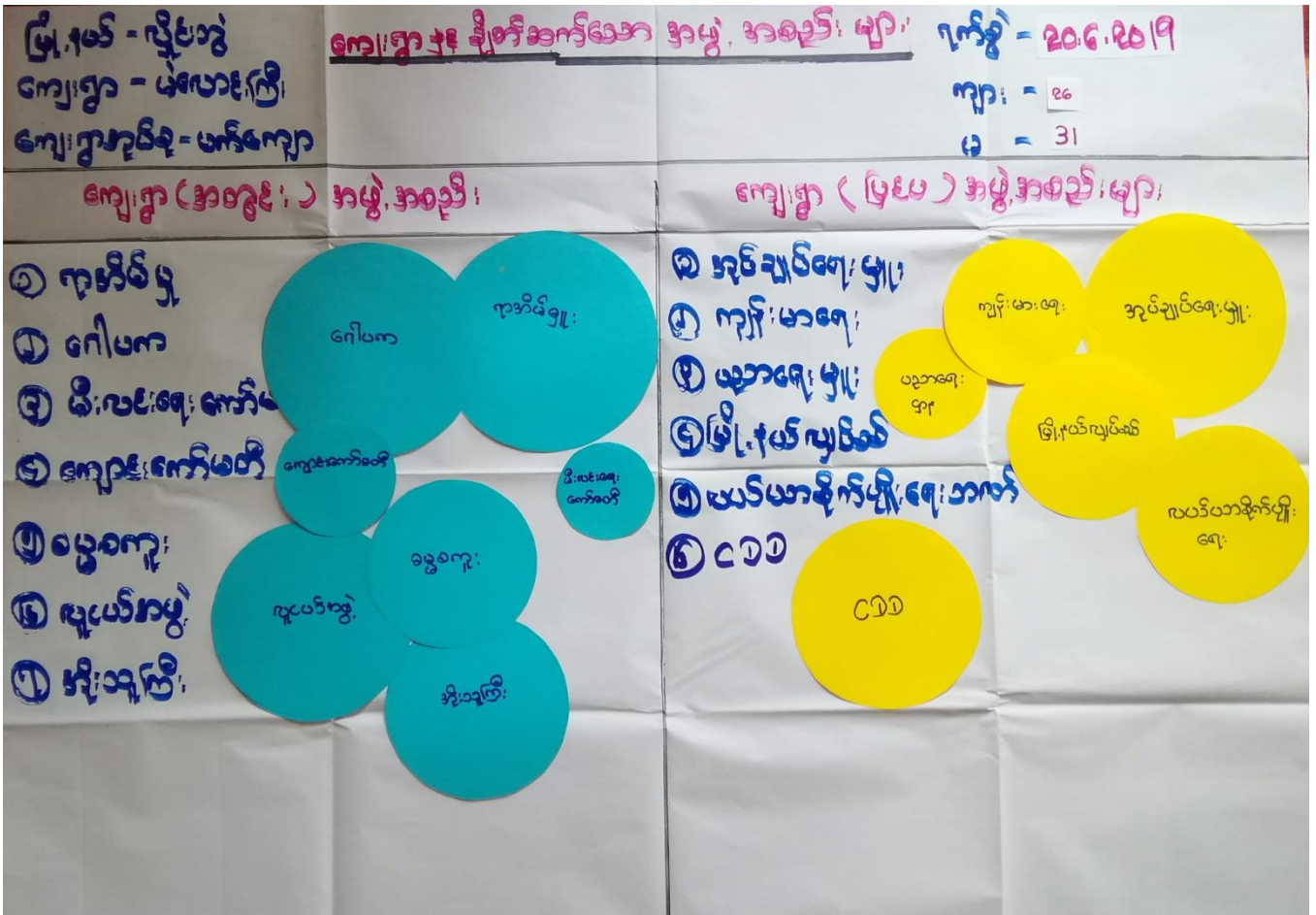

အဖွဲ့အစည်း ချိတ်ဆက်မှုများ

မြို့နယ် - ညိုင်းသွဲ
ကျေးရွာ - မဲလောင်းကြီး
ကျေးရွာအုပ်စု - ပက်ကျော

ရက်စွဲ - ၂၀.၆.၂၀၁၉
ကျား - ၂၆
မ - ၃၁

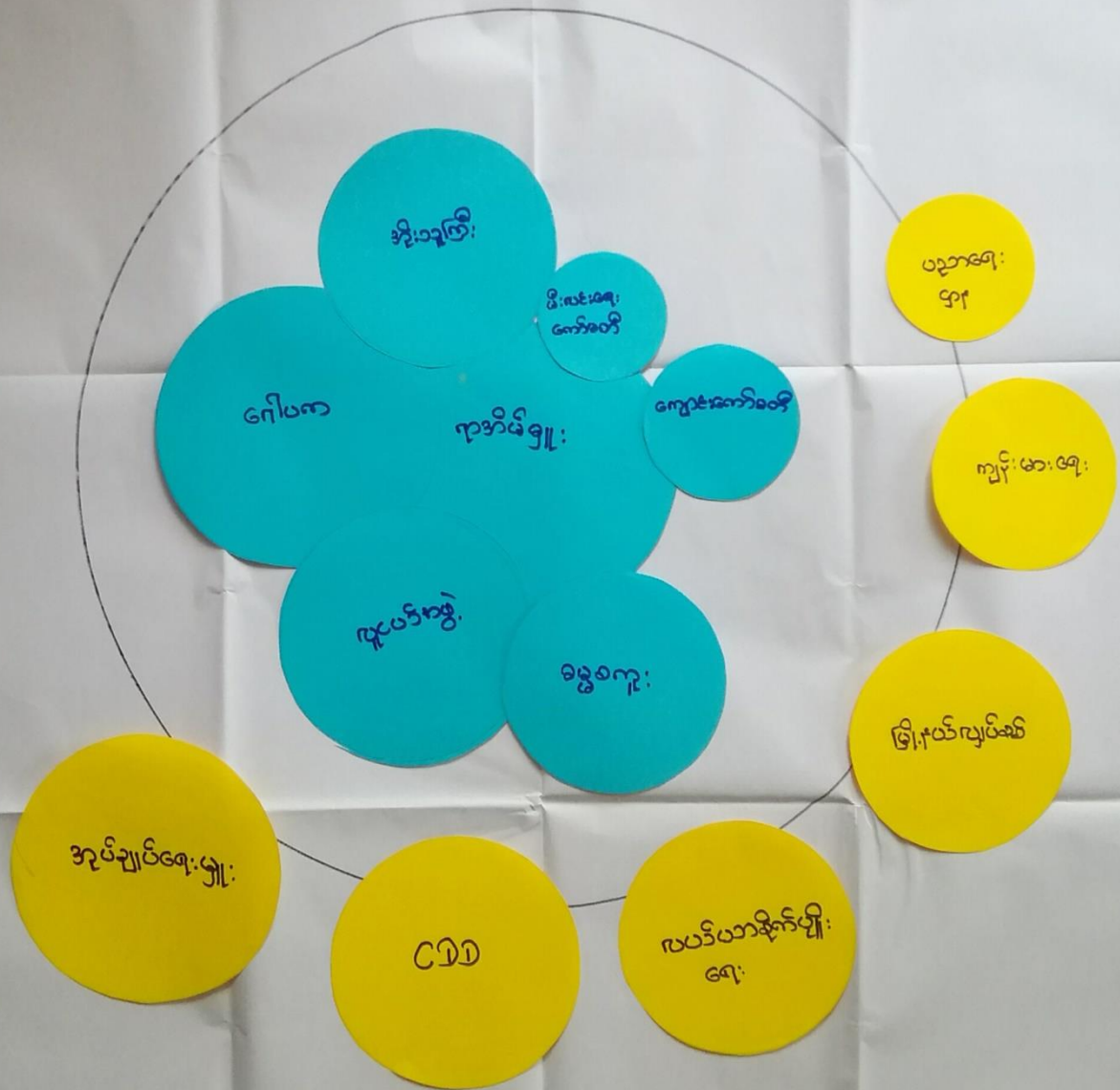

မေ့ပုံနှိပ်ချိန်၊ ခပ်ဒေသနာ

ဇူလိုင်လ - ၂၀၁၆၊ ၂၀၁၇

ကျေးဇူး - မဲဒေသနာကြီး၊

ကျေးဇူး ဖွဲ့၊ ဖြို၊ ရေး၊ ကြီးစွမ်းခြင်း၊ ဆယ်စိတ်ခြင်း၊ ရုပ်ချုပ်ရေး၊ ဖြို၊
တို့၊ ဖွဲ့၊ ပေါင်းစပ်အောင်မြင်ကြသည်။

၁။ ဂေါ်ပကအဖွဲ့၊ အိုးသူကြီး၊ ဓမ္မစကား၊ ဂုဏ်ထူး၊ တို့သည်
ကျေးဇူးအတွက် ဘာရေး၊ ဘာရေး၊ ဘာသာရေး တို့ကို
ဖွဲ့၊ ဖြို၊ တို့၊ တက်လာအောင် အောင်မြင်ပေသည်။

၂။ ကျေးဇူးအော်ပတ်သည် ကျောင်း၊ ဇာ၊ ဖြိုအပ်ချက်ကို ကျောင်းအုပ်ကြီး၊
ကော်မရှင်တို့ နှင့် ဆက်သွယ်အောင်မြင်ကာ ကျောင်း၊ ဘာ၊ ဇာ
များ၊ ဇာ၊ နေရာအညီကို ရယူသည်။

၃။ ကျေးဇူးအဖွဲ့ ယက် ဘက်ကြီး၊ ရုပ်ချုပ်ရေး၊ ဖြို၊ နှင့် ကြီးစွမ်းခြင်း တို့
စာ ကျေးဇူးအဖွဲ့၊ ဖြို၊ များ၊ သို့၊ သွား၊ ကျောက်ဆက်သွယ်ကာ
ကျေးဇူးအဖွဲ့၊ ကျေးဇူးအဖွဲ့ကို အောင်မြင်ပေါင်းစပ်အောင်မြင်
အောင်မြင်ပေသည်။

၄။ ၂၀၁၆ တွင် ဂုဏ်ထူးဆောင်ကြီး၊ ဇာ၊ အောင်မြင်ပေ၊ ဒေသ
ကြီး ကျေးဇူးအဖွဲ့၊ များ၊ အောင်မြင်ပေ၊ ဖြိုသည်။

၅။ တယ်ဝန်များ၊ အတွက် ယယ်ဝန်များ၊ ဖြို၊ တက်မှု
အောင်မြင်ပေသည်။

၇။ ကော်မတီဝင်များရွေးချယ်ခြင်းနှင့် ကျေးရွာဖွံ့ဖြိုးရေးအစီအစဉ် ဆောင်ရွက်မှုမှတ်တမ်း



၈။ ကျေးရွာအချက်အလက်များ(PC 1)

ပုံစံ - ၈ - ၁ ကျေးရွာအခြေခံအချက်အလက်များ (Form PC 1)

လမ်းညွှန်ချက်။ ကျေးရွာတစ်ရွာသို့ ပထမဆုံးမိတ်ဆက်ခရီးသွားရောက်သောအခါ လူထုစည်းရုံးရေးမှူးသည် ကျေးရွာခေါင်းဆောင်များအားကျေးရွာအချက်အလက်များကိုပေတ္တာရပ်ခံ၍တောင်းခံရသည်။ ဤအချက်အလက်များကိုစီမံကိန်းမိတ်ဆက်အစည်းဝေးမတိုင်မီတောင်းခံရမည်။ စီမံကိန်းမိတ်ဆက်အစည်းဝေးတွင် လူထုစည်းရုံးရေးမှူးသည် ဤအချက်အလက်များအား စစ်ဆေးပြီး မှန်ကန်အောင်ပြုလုပ်ရမည်။ ပြီးနောက်တွင် လူထုစည်းရုံးရေးမှူးမှ သတင်းအချက်အလက်ထဲသို့ Tablets မှ တဆင့် ဖြည့်သွင်းရမည်။

ကျေးရွာခေါင်းဆောင် အမည် <u>မြို့မလွင်</u>	ကျေးရွာခေါင်းဆောင်၏ ဖုန်းနံပါတ် <u>၀၇၇၆၀၇၄၁၆၇၀</u>	လူထုစည်းရုံးရေးမှူး၏အမည် <u>မမြသင်းကြိုင်</u>
ပြည်နယ်/တိုင်းဒေသကြီး <u>ဧရာဝတီ</u>	မြို့နယ် <u>မြို့လွင်</u>	ကျေးရွာအုပ်စု <u>ပတ်ကျော</u>
		ကျေးရွာ <u>မဲလောင်းကြီး</u>

က။ လူဦးရေ

လူမျိုးစု	အိမ်ထောင်စုအရေအတွက်	ကိုးကွယ်သည့်ဘာသာ	အိမ်ထောင်စုအရေအတွက်
လူမျိုးစု (၁) <u>ဧရာဝတီ</u>	<u>၈၆</u>	ဘာသာ(၁) <u>ဗုဒ္ဓ</u>	<u>၈၆</u>
လူမျိုးစု (၂) <u>မဲလောင်း</u>	<u>၇</u>	ဘာသာ(၂) <u>ဗုဒ္ဓ</u>	<u>၇</u>
လူမျိုးစု (၃) -----		ဘာသာ(၃) -----	
လူမျိုးစုရော -----		ဘာသာရော -----	
အခြား			
	အရေအတွက်		
မသန်စွမ်းသူများ	<u>၆</u>		
သက်ကြီးရွယ်အိုများ (၆၅ နှစ် နှင့် အထက်)	<u>၁၈</u>		
စစ်ဘေးရှောင်	<u>၀</u>		

	အမျိုးသား(အရေအတွက်)	အမျိုးသမီး(အရေအတွက်)	စုစုပေါင်းအရေအတွက်
လူဦးရေ	322	349	671
လူမျိုးစု (၁)-အင်္ဂလိပ်-	298	323	621
လူမျိုးစု (၂)-မူဆလင်-	24	26	50
လူမျိုးစု (၃)-----			
အခြား			
အိမ်ထောင်ဦးစီး	68	27	95

(ခ)အခြေခံအဆောက်အအုံ အသုံးအဆောင်များ

စာသင်ကျောင်း	အမှတ် ခြံစံပါ	ကျန်းမာရေး	အမှတ် ခပ်ပါ	ဘာသာရေးအဆောက် အအုံများ	အမှတ် ခြံစံပါ
အထက်တန်းကျောင်း	<input type="checkbox"/>	ဆေးရုံ	<input type="checkbox"/>	ဇေတီ	<input checked="" type="checkbox"/>
အလယ်တန်းကျောင်း	<input type="checkbox"/>	ကျန်းမာရေးဌာန	<input type="checkbox"/>	ဘုန်းကြီးကျောင်း	<input checked="" type="checkbox"/>
မူလတန်းကျောင်း	<input checked="" type="checkbox"/>	ကျန်းမာရေးဌာနခွဲ	<input type="checkbox"/>	ဟိန္ဒူဘုရားကျောင်း	<input type="checkbox"/>
မူကြိုကျောင်း	<input type="checkbox"/>	ဆေးပေးခန်း	<input type="checkbox"/>	ခရစ်ယာန်ကျောင်း	<input type="checkbox"/>
အခြား	<input type="checkbox"/>	အခြား	<input type="checkbox"/>	ဗလီ	<input checked="" type="checkbox"/>
				အခြား	<input type="checkbox"/>
မှတ်ချက်		မှတ်ချက်		မှတ်ချက်	

(ဂ) ကျွမ်းကျင်သူများမှတ်တမ်း (ကျေးရွာတွင်နေထိုင်သော သို့မဟုတ် တခြားရွာမှလာရောက်သောကျွမ်းကျင်သူများ)

(၁) စာသင်ကျောင်း			(၂) ကျန်းမာရေး			(၃) လက်မှုပညာရှင်		
	ရွာတွင်နေထိုင်သူ	အခြားရွာမှလာသူ		ရွာတွင်နေထိုင်သူ	အခြားရွာမှလာသူ		ရွာတွင်နေထိုင်သူ	အခြား
မူလတန်းပြဆရာ/မ	<input checked="" type="checkbox"/>	<input checked="" type="checkbox"/>	ဆရာဝန်	<input type="checkbox"/>	<input type="checkbox"/>	လက်သမား	<input checked="" type="checkbox"/>	
အထက်တန်းပြဆရာ/မ	<input type="checkbox"/>	<input type="checkbox"/>	လက်ထောက်ကျန်းမာရေးမှူး	<input type="checkbox"/>	<input type="checkbox"/>	ပန်းရံ	<input type="checkbox"/>	
အလယ်တန်းပြဆရာ/မ	<input type="checkbox"/>	<input type="checkbox"/>	အပျိုးသိမ်းကျန်းမာရေးဆရာမ	<input type="checkbox"/>	<input type="checkbox"/>	လျှပ်စစ်ကျွမ်းကျင်ပီးသမား	<input type="checkbox"/>	
မူကြိုဆရာ/မ	<input type="checkbox"/>	<input type="checkbox"/>	သားဖွားဆရာမ	<input checked="" type="checkbox"/>	<input type="checkbox"/>	ရေပိုက်သွယ်သူ	<input type="checkbox"/>	
အခြား	<input type="checkbox"/>	<input type="checkbox"/>	ပြည်သူ့ကျန်းမာရေးလုပ်သား	<input type="checkbox"/>	<input type="checkbox"/>	စက်ပြင်ဆရာ	<input type="checkbox"/>	
မှတ်ချက်			မှတ်ချက်			မှတ်ချက်		

(ဃ) ကျေးရွာသို့ ရောက်ရှိနိုင်သည့်လမ်းအခြေအနေ / ကျေးရွာတစ်ရွာသည် ၎င်း၏ကျေးရွာအုပ်စုနှင့် ဆက်သွယ်ထားသောလမ်းအခြေအနေ (အောက်ပါတို့ကိုပိုင်းပါ)

- ကျောက်ကြမ်းလမ်း:
- ကတ္တရာလမ်း:
- ကွန်ကရစ်လမ်း:
- မော်တော်ဆိုင်ကယ်လမ်း:
- ကျောက်ခင်းလမ်း:
- မြေသားလမ်း:
- လူသွားလမ်း:
- အခြား: _____

(င) ကျေးရွာဖွံ့ဖြိုးမှုစီမံချက်

(၁) လူထုဗဟိုပြုစီမံကိန်းမစတင်မီ ဤကျေးရွာတွင်ကျေးရွာဖွံ့ဖြိုးမှု စီမံချက်ရှိခဲ့ပါသလား? ပိုင်းပါ
 ရှိပါသည် (မရှိပါ) / မသိပါ

(၂) ရှိခဲ့ပါလျှင် ဤစီမံချက်ကို မည်သည့် ခုနှစ်တွင်ပြင်ဆင်ခဲ့ပါသနည်း? နှစ်-----/မသိပါ

(၃) ဤစီမံချက်ကို မြို့နယ်မှအတည်ပြုခဲ့ပါသလား? ပြုခဲ့ပါသည်/မပြုခဲ့ပါ /မသိပါ

(စ) ခရီးအကွာအဝေး

(၁) ဤကျေးရွာ၏ပဟိုမှ၎င်းကျေးရွာအုပ်စု၏ပဟိုအထိခရီးမိုင်မည်မျှကွာဝေးသနည်း? မိုင် ၁၂ / မသိပါ

(၂) ဤကျေးရွာမှ ၎င်းကျေးရွာအုပ်စုပဟိုအထိသွားလာရာတွင်ကြာမြင့်သည့်အချိန်။

ခြောက်သွေ့ရာသီတွင်ကြာချိန် ၃၀ မိနစ် ထော်လာရီ/မော်တော်ဆိုင်ကယ်/ခြေလျင်/လား/မော်တော်ဘုတ်/
အခြား -----

မိုးရာသီတွင်ကြာချိန် ၃၅ မိနစ် ထော်လာရီ/မော်တော်ဆိုင်ကယ်/ခြေလျင်/လား/မော်တော်ဘုတ်/
အခြား -----

(ဆ) ပတ်ဝန်းကျင်ဆိုင်ရာသဘာဝဘေးအန္တရာယ်

ဤကျေးရွာတွင်ရေကြီးခြင်းကဲ့သို့ သဘာဝဘေးအန္တရာယ်ကျရောက်ဖူးခြင်း ရှိပါသလား။

ဖြစ်ပါ ရှိပါသည် ရှိလျှင်ဖော်ပြပါ-----

(ဇ) ကျေးရွာတွင် ဖွဲ့စည်းထားသော အဖွဲ့အစည်းများ

လူထုပဟိုပြုစီမံကိန်းမတိုင်မီ ဤကျေးရွာတွင် ကျေးရွာဖွံ့ဖြိုးရေးအတွက် အစိုးရ(သို့)ရွာသားများကိုယ်တိုင်(သို့) စီမံကိန်းတစ်ခုခုမှ ဖွဲ့စည်းထားသည့် အဖွဲ့အစည်းများရှိပါသလား။

(၁) စီမံကိန်းအဖွဲ့ -----

(၂) -----

(ဈ) အထွေထွေအုပ်ချုပ်ရေး ဦးစီးဌာန (GAD) မှ မှတ်တမ်းတင်ထားခြင်း

ဤကျေးရွာသည် အထွေထွေအုပ်ချုပ်ရေး ဦးစီးဌာန (GAD) မှ မှတ်တမ်းတင်ထားမှု ရှိပါသလား။

မရှိပါ ရှိပါသည်

ကျေးရွာခေါင်းဆောင်

အမည် ဦး မင်းနိုင်
လက်မှတ် [Signature] နေ့စွဲ ၂၀၁၉.၅.၅

လူထုစည်းရုံးရေးမှူး

အမည် မာရီယာမာရီ
လက်မှတ် [Signature] နေ့စွဲ ၂၀၁၉.၅.၅

၉။ စီမံကိန်းစက်ဝန်းအချိန်ဇယား(PC 2)

ပုံစံ - ၈-၂ - စီမံကိန်းစက်ဝန်းအချိန်ဇယား (PC 2)

လမ်းညွှန်ချက်		သက်ဆိုင်ရာလူထုစည်းရုံးရေးမှူး/လက်ထောက်နည်းပညာမှူးများမှ		စီမံကိန်းစက်ဝန်းအဆင့်တစ်ခုစီပြီးစီးတိုင်းကျေးရွာနှင့် ကျေးရွာအုပ်စုအတွက် ဤပုံစံကိုဖြည့်သွင်းရမည်။	
စည်းရုံးရေးမှူး/လက်ထောက်နည်းပညာရေးမှူးဝန်ထမ်း အမည် - မဖြေအေးဇော် / မခွင်ခိုင်လှမောင်					
နေ့စွဲ ၂၀၂၀.၆.၂၀၂၀			စက်ဝန်းအားအမှတ်ခြိပ်ပါ <input type="checkbox"/> စက်ဝန်း(၁) <input checked="" type="checkbox"/> စက်ဝန်း(၂) <input type="checkbox"/> စက်ဝန်း(၃) <input type="checkbox"/> စက်ဝန်း(၄)		
ပြည်နယ်/တိုင်း	မြို့နယ်	ကျေးရွာအုပ်စု	ကျေးရွာ	မင်္ဂလာတောင်ညွန့်	မင်္ဂလာတောင်ညွန့်

စီမံကိန်းဆောင်ရွက်မှုအဆင့်များ	နေ့စွဲ		အစည်းအဝေးတွင်တက်ရောက်သူအရေအတွက်						
	စတင်သည့်နေ့	ပြီးဆုံးသည့်နေ့	အမျိုးသားအရေအတွက်	အမျိုးသမီးအရေအတွက်	အိမ်ထောင်စုအရေအတွက်	လူမျိုးစုတက်ရောက်သူအရေအတွက်နှင့် လူမျိုးစုအမည်	အိမ်ထောင်စုပေါင်း	အိမ်ထောင်စု %	
၁။ ကျေးရွာစီမံကိန်း မိတ်ဆက်အစည်းအဝေး	၂၀၂၀.၆.၂၀	၂၀၂၀.၆.၂၀	၂၆	၃၁	၅၇	၅၇ ၈၇၉	၉၅	၆၀.၂%	
၂။ ကျေးရွာခွဲခြားရေး စီမံချက်ရေးဆွဲခြင်းအစည်းအဝေး	၂၀၂၀.၆.၂၀	၂၀၂၀.၆.၂၀	၂၆	၃၁	၅၇	၅၇ ၈၇၉	၉၅	၆၀.၂%	
၃။ ကျေးရွာအုပ်စုလုပ်ငန်းဆောင်ရွက်ချက်ချသည့်အစည်းအဝေး									
၄။ မြို့နယ်အဆင့်စီမံကိန်းရေးဆွဲရေးနှင့်အကောင်အထောင်ဖော်ရေးကော်မတီ၏			မလို	မလို	မလို	မလို			

၁၀။ ကျေးရွာဖွံ့ဖြိုးရေးဦးစားပေးအစီအစဉ် (PC 3)

ပုံစံ - ၈-၃ ကျေးရွာဖွံ့ဖြိုးရေး ဦးစားပေးအစီအစဉ် (Form PC 3)

လမ်းညွှန်ချက် အ.ဆင့်(၃)ကျေးရွာဖွံ့ဖြိုးရေးမှန်းချက်အစည်းအဝေးပြီးဆုံးသောအခါ ကျေးရွာစီမံကိန်း အဖွဲ့ဝင်အဖြစ် ကော်မတီသည် လူထုစည်းရုံးရေးမှူးအကူအညီဖြင့် ဤပုံစံကိုပြည့်စုံအောင် ဖြည့်သွင်းရမည်။

လူထုစည်းရုံးရေးမှူး/ဝန်ထမ်း အမည် မြေဟင်္သာ၊ ဦး

နေ့စွဲ ၂၀. ၆. ၂၀၂၁

စက်ဝန်းအား အမှတ်ခြစ်ပါ (V) စက်ဝန်း(၁)
 မှုစက်ဝန်း(၂) စက်ဝန်း(၃) စက်ဝန်း(၄)

ပြည်နယ်/တိုင်း ကျေးရွာအုပ်စု ကျေးရွာ

ပြည်နယ်/တိုင်း ကျေးရွာအုပ်စု ကျေးရွာ

က။ အခက်အခဲအတားအဆီးများအားဆွေးနွေးခြင်း၊ ယခုလက်ရှိအခြေအနေတွင် ဤကျေးရွာဖွံ့ဖြိုးတိုးတက်ရေးအတွက် အဓိကအခက်အခဲအတားအဆီးများသည် မည်သည့်အရာဖြစ်ပါသနည်း။ (အမျိုးသား/သမီး အနည်းဆုံးအခက်အခဲ ၅ ခုစီဖော်ပြပါ)

အုပ်စုဖွဲ့ဆွေးနွေးမှုများမှ တင်ပြသောအခက်အခဲအတားအဆီးများ

ကျေးရွာအား ဦးစား ဝါးများ ပေးအားပေးခြင်းအား မထည့်သွင်းစဉ်းစားဘဲ	<input type="checkbox"/> ကျား <input type="checkbox"/> မှုကျား + မ
ရွာစင် ချစ်မြေကျွန်းမြေပေးအားပေးခြင်း မထည့်သွင်းစဉ်းစားဘဲ	<input type="checkbox"/> ကျား <input type="checkbox"/> မှုကျား + မ
ဖွဲ့စည်း၍ လမ်းမဖော်၊ မြေပေးခြင်း၊ နှင့် အားပေးခြင်း မထည့်သွင်းစဉ်းစားဘဲ	<input type="checkbox"/> ကျား <input type="checkbox"/> မှုကျား + မ
အားပေးခြင်း၊ ဖွဲ့စည်းခြင်း၊ မြေပေးခြင်း မထည့်သွင်းစဉ်းစားဘဲ	<input type="checkbox"/> ကျား <input type="checkbox"/> မှုကျား + မ
လူထုစည်းရုံးရေးမှူးအကူအညီဖြင့် ဦးစားပေးခြင်း မထည့်သွင်းစဉ်းစားဘဲ	<input checked="" type="checkbox"/> ကျား <input type="checkbox"/> မှု <input type="checkbox"/> ကျား + မ

ခ။ မျှော်မှန်းခြင်း- နောင်လာမည့် (၅) နှစ် အတွင်း မကျေးရွာဖွံ့ဖြိုးရေး မျှော်မှန်းလျာထားချက်များအား ဖော်ပြပါ။

အုပ်စုဖွဲ့ဆွေးနွေးမှုများမှ တင်ပြသောအခက်အခဲအတားအဆီးများ

ကျေးရွာအား ဦးစား ဝါးများ ပေးအားပေးခြင်းအား မထည့်သွင်းစဉ်းစားဘဲ	<input type="checkbox"/> ကျား <input type="checkbox"/> မှုကျား + မ
ရွာစင် ချစ်မြေကျွန်းမြေပေးအားပေးခြင်း မထည့်သွင်းစဉ်းစားဘဲ	<input type="checkbox"/> ကျား <input type="checkbox"/> မှုကျား + မ
ဖွဲ့စည်း၍ လမ်းမဖော်၊ မြေပေးခြင်း၊ နှင့် အားပေးခြင်း မထည့်သွင်းစဉ်းစားဘဲ	<input type="checkbox"/> ကျား <input type="checkbox"/> မှုကျား + မ
အားပေးခြင်း၊ ဖွဲ့စည်းခြင်း၊ မြေပေးခြင်း မထည့်သွင်းစဉ်းစားဘဲ	<input type="checkbox"/> ကျား <input type="checkbox"/> မှုကျား + မ
လူထုစည်းရုံးရေးမှူးအကူအညီဖြင့် ဦးစားပေးခြင်း မထည့်သွင်းစဉ်းစားဘဲ	<input checked="" type="checkbox"/> ကျား <input type="checkbox"/> မှု <input type="checkbox"/> ကျား + မ

၂၂
- ရှိလာသော ခွေးမွေးချက်များကို မဲပေး၊ ဆုတံဆိပ်၊ ဦးစားပေး၊
ဆက်တိုက် ခွေးချုပ်ခံပါ သည် -

- မဲပေး၊ ခွေး၊ စာအုပ် ပေးဆောင်ပေးရန် ပျက်စီး၊ ချိတ်တားကြား
အပြစ်၊ စာအုပ်ကို ဦးစားပေး၊ ဆုတံဆိပ် ဖြစ်ပါ သည် -

- ရှိလာသော ဦးစားပေးပျက်စီး၊ များစွာ ပေး၊ ဦးစားပေး
မရသည့် နည်း ဦးစားပေး၊ ကိုယ်တိုင်ပေး၊ နည်းစနစ်၊
ပေး၊ မရသည့် နည်းစနစ်၊ ကိုယ်တိုင်ပေး၊ ပေး၊
ခွေး၊ များစွာ ဖြစ်ပေါ်၊ အထူးတူပါ သည် -

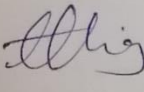
မှတ်တမ်းပြုသူ - အမည် - ဖြေငယ်မင်းမြင့် လက်မှတ် -  ဇူလိုင် - ၂၀ - ၆ - ၂၀၁၉

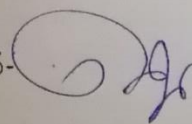
အတည်ပြုသူ - အမည် - ဦးစားပေးမင်းမြင့် လက်မှတ် -  ဇူလိုင် - ၂၀ - ၆ - ၂၀၁၉

၁၂။ ကဏ္ဍအလိုက်ဦးစားပေးဖွံ့ဖြိုးရေးလုပ်ငန်းစဉ်များ

ကဏ္ဍအလိုက်ဦးစားပေးလုပ်ငန်းချုပ်စာတမ်း

လျှောက် - မဲခွဲကဏ္ဍကြီး: ကျေးရွာအုပ်စု - ပတ်ကျော

ကဏ္ဍ	ဦးစားပေးရာဆင့်	လုပ်ငန်းအမျိုးအစား	အဆိုပြုငွေ			စတင်ပေးငွေရက်စွဲ (ဘဏ္ဍ.အစဉ်(ဘဏ္ဍ) ၄၀၃)	မှတ်ချက်
			ကျား	မ	ကျား+မ		
အခြေခံအဆောက်အအုံ (လမ်း၊ တံတား၊ ရေကြို၊ ရေ၊ ဒီဇယ်၊ စီးနင်း)	၁	အဓိကတန်း (၆၅၄၅၅၅၅)			၂	၂၀၂၀	၅၆၅
ပျော်ရွှင်၊ စားနပ်ရိက္ခာ၊ ကဏ္ဍ (ပညာရေး၊ ကျန်းမာရေး၊ နှစ်စဉ်စီမံကိန်း၊ အခြေခံအဆောက်အအုံ)	၁	ကျေးဇူးအားပေးပေး (၆၅)			၂	၂၀၂၀	ပညာရေးအဖွဲ့ကြီး ၄၀၂
	၂	မူကြိုကျောင်း			၂	၂၀၂၀	ပညာရေးအဖွဲ့ကြီး ၄၀၂
	၃	ဆေးရုံစားနပ်ရိက္ခာ			၂	၂၀၂၀	ကျန်းမာရေးအဖွဲ့ကြီး ၄၀၂
အထက်ဖွဲ့ဝင်၊ ကြော်ငြာ	၁	အရပ်အကွက်အဖွဲ့အစည်း	၂				၅၆၅
	၂	အရပ်အကွက်		၂		၂၀၂၀	၅၆၅
အခြေခံအဆောက်အအုံ (၄၀၃)	၁	၆၅ နှစ်အထက်နှင့် မဟာနိဂွဏ်၊ စတင်ပေးငွေ (ဘဏ္ဍ.အစဉ်(ဘဏ္ဍ) ၄၀၃)		၂		၂၀၂၀	ကျန်းမာရေးအဖွဲ့ကြီး ၄၀၂

