

ပြည်ထောင်စုသမ္မတ မြန်မာနိုင်ငံတော် အစိုးရ  
စိုက်ပျိုးရေး၊ မွေးမြူရေးနှင့် ဆည်မြောင်းဝန်ကြီးဌာန  
ကျေးလက်ဒေသဖွံ့ဖြိုးတိုးတက်ရေးဦးစီးဌာန  
ပျော်ဘွယ်မြို့နယ်



လူထုပဟိုပြုစီမံကိန်း  
National Community Driven Development Project  
(NCDDP)



ကျေးရွာဖွံ့ဖြိုးရေးအစီအစဉ်  
Village Development Plan (VDP)  
မဲဒီးကျေးရွာ၊မဲဒီးကျေးရွာအုပ်စု



မာတိကာ

- ၁။ မြို့နယ်မြေပုံ
- ၂။ ကျေးရွာမြေပုံ(တည်နေရာ)
- ၃။ အုပ်စုတွင်ပါဝင်သောကျေးရွာများစာရင်း
- ၄။ ကျေးရွာအခြေခံအချက်အလက်များ (ကျေးရွာသမိုင်းကြောင်း)
- ၅။ လူထုပူးပေါင်းပါဝင်သော လူမှုဆန်းစစ်ခြင်းနှင့် အကဲဖြတ်ခြင်းလုပ်ငန်းစဉ်(PSA/PRA)အကျဉ်းချုပ်ဇယား
- ၆။ ကျေးရွာဖွံ့ဖြိုးရေးအစီအစဉ်အတွက်အသုံးပြုခဲ့သော PRA tools များနှင့်တစ်ခုချင်းစီအတွက် သုံးသပ် ချက်များ
- ၇။ ကော်မတီဝင်များရွေးချယ်ခြင်းနှင့်ကျေးရွာဖွံ့ဖြိုးရေးအစီအစဉ်ဆောင်ရွက်မှုမှတ်တမ်းခါတ်ပုံများ
- ၈။ ကျေးရွာအချက်အလက် (ပုံစံ-၁)
- ၉။ စီမံကိန်းစက်ဝန်းအချိန်ဇယား (ပုံစံ-၂)
- ၁၀။ ကျေးရွာဖွံ့ဖြိုးရေးဦးစားပေးအစီအစဉ် (ပုံစံ-၃)
- ၁၁။ ကျေးရွာအုပ်စုစီမံကိန်းလုပ်ငန်းခွဲရွေးချယ်ခြင်း (ပုံစံ-၄)
- ၁၂။ အစည်းအဝေးမှတ်တမ်းများ
- ၁၃။ ကဏ္ဍအလိုက်ဦးစားပေးဖွံ့ဖြိုးရေးလုပ်ငန်းစဉ်များ



၁။ ဖျော်ဘွယ်မြို့နယ် မြေပုံ

ဖျော်ဘွယ်မြို့နယ်အခြေပြမြေပုံ

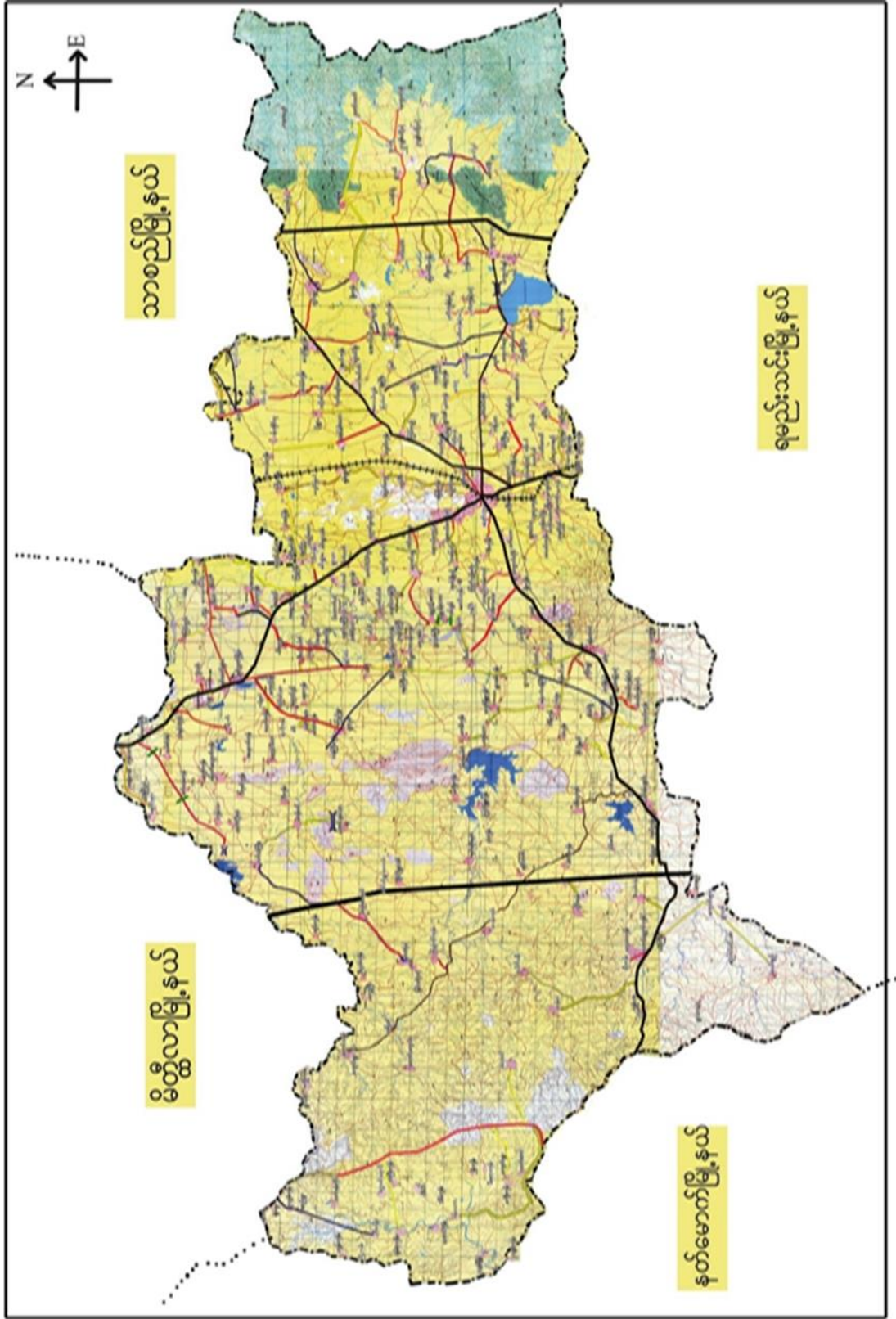





၂။ မဲတီးကျေးရွာအုပ်စုမြေပုံ

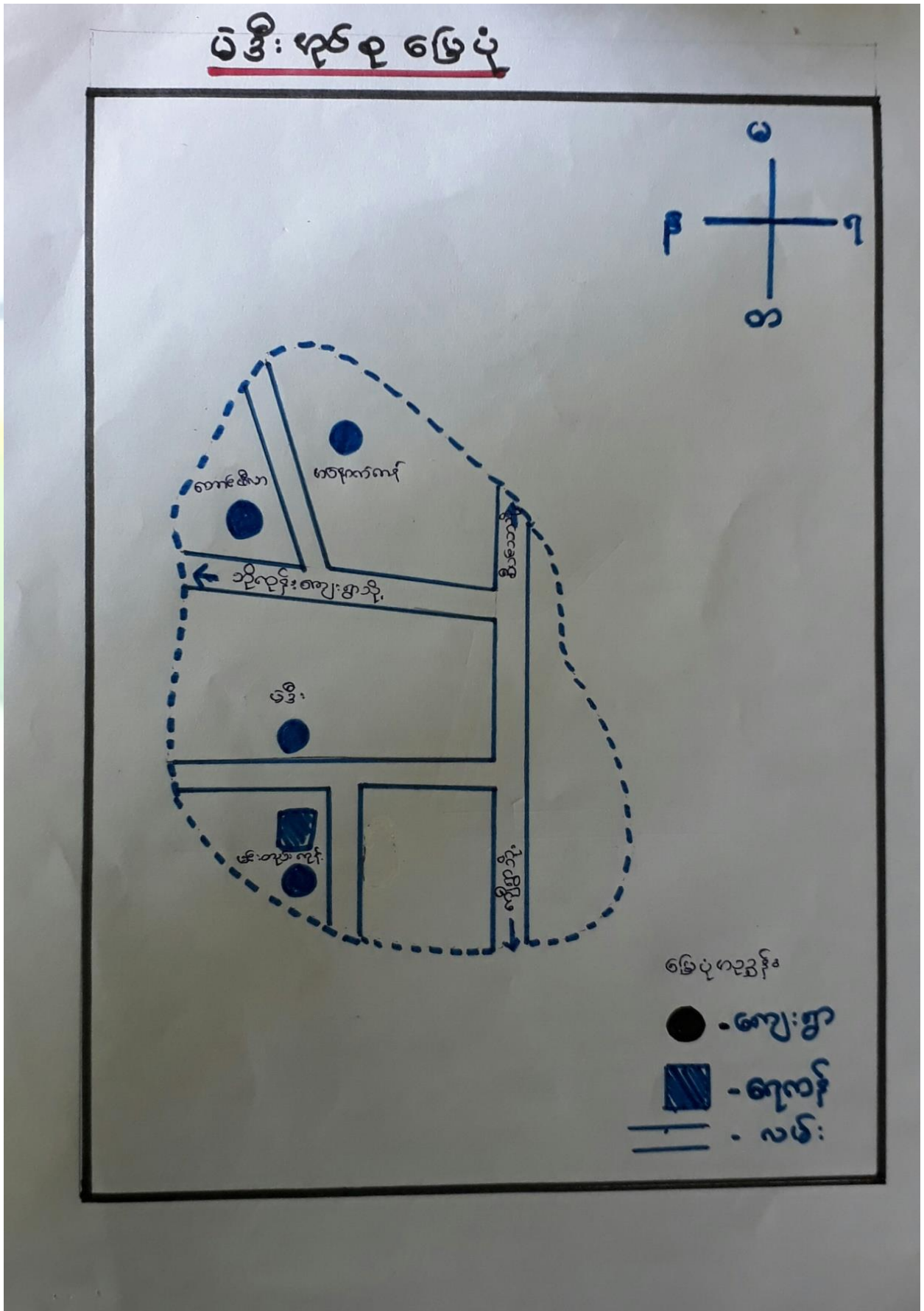



၃။ ကျေးရွာအုပ်စုတွင်ပါဝင်သော ကျေးရွာများ  
 ၁။ မဲတီး ၂။ မင်းတဲကုန်း ၂။ ၃ တောင်ဖီလာ ၄။ အနောက်ကန်  
 ၄။ ကျေးရွာ၏အခြေခံအချက်အလက်များ  
 ကျေးရွာသမိုင်းအကျဉ်း

မိဒီးကျေးရွာသမိုင်းအကျဉ်း

မိဒီးကျေးရွာသည် မြောက်ဘက် မြို့နယ် ၁၆ မိုင်ခန့် ကွာဝေးပြီး  
 ကျေးရွာ၏ ဝန်းကျင်တွင် နတ်ကတမံ၊ နွားဖြူ၊ စောင့်တို့ နှင့် ဆက်သွယ်  
 ဖြစ်သည်။ မိဒီးကျေးရွာ သည် ကန်တော်အား နှစ်တက် စဉ်က ကျန်ခဲ့  
 သော သားကလေးတို့၏ ကျန်ရစ်မှုကြောင့် ဖြစ်ပေါ်ခဲ့သည်။ ကျန်ရစ်ခဲ့သည့် ကျန်ပြစ်သည်။  
 မိဒီးကျေးရွာသည် ကြေးမုံမြို့ မထီး (မထောက်) မထောက် က မိဒီး ကနား ဖတ်  
 ဝန်းကျင် မှာတစ် ဗျားမှ ကိုးကွယ် သည့် ကပ်လက် တစ်စောင်ဖြင့် ဖွဲ့စည်းထားသည်။  
 နောင်တွင် မထီးရွာ၊ မိဒီးရွာ က ၈၅ ကလေး နှင့် နားလှည့်သော မိဒီးရွာ  
 ဖြစ်ပေါ်လာသည်။ ယခုကလေး နှစ်ခြေ (၄၂) နှစ်၊ နှစ်ကျော် သာလျှင်  
 ဝန်ကြီးမြို့ နယ်ယားခြင်း ပြုလုပ်ရာ ကို မိဒီးကလေး နှစ်ခြေ ဖြစ်သည်။



- ထိခိုက်လွယ်သောအုပ်စုများလူဦးရေ ( သက်ကြီး၊ မြေယာမဲ့၊ မသန်စွမ်းအုပ်စုများ)

| သက်ကြီး              | မြေယာမဲ့           | မသန်စွမ်း          |
|----------------------|--------------------|--------------------|
| ကျား ( ၁၅ )၊မ ( ၂၀ ) | ကျား ( ၂ )၊မ ( ၃ ) | ကျား ( ၁ )၊မ ( ၁ ) |

- ကျေးရွာတွင်းရရှိနိုင်သော ဝန်ဆောင်မှုများ (ကျန်းမာရေးဆေးခန်း၊ စာသင်ကျောင်း)

| ဆေးရုံ/ဆေးခန်း | စာသင်ကျောင်း | စာကြည့်တိုက် | မူကြိုကျောင်း | ဈေး  |
|----------------|--------------|--------------|---------------|------|
| မရှိ           | မရှိ         | မရှိ         | မရှိ          | မရှိ |
|                |              |              |               |      |

- ရွာသူရွာသားများ၏ အဓိကစီးပွားရေးလုပ်ငန်း ( စိုက်ပျိုးမွေးမြူရေး၊ အခြားသီးနှံများ)

| မွေးမြူရေး |   | စိုက်ပျိုးရေး |          | အခြား         |
|------------|---|---------------|----------|---------------|
| နွား       | - | စပါး          | နှမ်း/ပဲ | ဆံပင်လုပ်ငန်း |

- အဓိကရရှိနိုင်သောအရင်းအမြစ်များ

| ကျောက် | သဲ   | ကျောက်ဆွေး | ဂျင်းမြေ | အခြား |
|--------|------|------------|----------|-------|
| မရှိ   | မရှိ | မရှိ       | မရှိ     | မရှိ  |

- ကျေးရွာနှင့်သက်ဆိုင်သောအခြားအရင်းအမြစ်များ

| သောက်သုံးရေရရှိနိုင်မှု | မြေလွတ် မြေရိုင်း | ဆည်ရေသောက်ဧရိယာ | အခြား |
|-------------------------|-------------------|-----------------|-------|
| ရှိ                     | ရှိ               | ရှိ             | မရှိ  |



၅။ လူထုပူးပေါင်းပါဝင်သော လူမှုဆန်းစစ်ခြင်းနှင့် အကဲဖြတ်ခြင်းလုပ်ငန်းစဉ် (PSA/ PRA ) အကျဉ်းချုပ်ဇယား

| စဉ် | ကရိယာများ<br>(PRA Tools)  | ရက်<br>စွဲ | ဦးတည်အုပ်စုနှင့်<br>ရည်ရွယ်ချက်များ   | တက်ရောက်သူ |    |        | အဓိကဆွေးနွေးချက်များ   |
|-----|---|------------|---|------------|----|--------|--|
|     |   |            |   | ကျား       | မ  | ပေါင်း |  |
| ၁   | ကျေးရွာလူမှုရေး၊<br>အရင်းအမြစ်ပြမြေပုံ<br>(Social Map/<br>Resource Map) | ၂၂.၁၁.၂၀၁၇ | ရပ်မိရပ်ဖ၊<br>ကော်မတီဝင်များ၊<br>ကျေးရွာလူထုများ<br>မြေပုံအားအသုံးပြု၍<br>၎င်းတို့၏<br>အဓိကပြဿနာများ၊<br>အရင်းအမြစ်များနှင့်<br>အခြေခံအဆောက်<br>အအုံများ၊ | ၁၀         | ၁၇ | ၂၇     | ကျေးရွာလူထု၏<br>ထင်ရှားသောမြေနေရာ၊အခြေခံ<br>အဆောက်အအုံများ၊တိုင်းရင်းသ<br>ားနှင့် ဘာသာရေး<br>အဖွဲ့အစည်းများ၊မသန်စွမ်းသူရှိ<br>သည့်အိမ်ထောင်စုများ၊အမျိုးသ<br>မီးဦးဆောင်သည့်အိမ်ထောင်စုမျ<br>ား၊လူမှုရေးဆိုင်ရာအချက်အလ<br>က်များ။ ပြဿနာများနှင့်<br>ဖြစ်နိုင်ခြေရှိသောအဆောက်အအုံ<br>သစ်များ |
| ၂   | ဥစ္စာနေကြွယ်ဝမှုအ<br>ဆင့်သတ်မှတ်ခြင်း<br>(Wealth Ranking)               | ၂၂.၁၁.၂၀၁၇ | ကျေးရွာအတွင်းစီးပွ<br>ားရေးအခြေအနေ<br>ကွာခြားသောအုပ်စု<br>များကိုစိစစ်ရန်<br>ချမ်းသာ၊<br>အလယ်အလတ်၊နွမ်း<br>ပါး၊<br>အလွန်နွမ်းပါးအုပ်စု<br>များ            | ၁၀         | ၉  | ၁၉     | ကျေးရွာအတွင်းရှိအိမ်ထောင်စုမျ<br>ားအားလူမှုစီးပွားအခြေအနေအ<br>လိုက်<br>အုပ်စုများသတ်မှတ်ပေးခြင်း   |
| ၃   | ကျေးမရေးရာကဏ္ဍ<br># ၁<br>ပိုင်ဆိုင်မှုနှင့်ခွဲခြမ်းစိ<br>တ်ဖြာမှု       | ၂၂.၁၁.၂၀၁၇ | အမျိုးသားနှင့်အမျိုး<br>သမီးများ( အရင်းအ<br>မြစ်ပိုင်ဆိုင်အသုံးချ<br>မှု)   | ၁၂         | ၈  | ၂၀     | အမျိုးသားနှင့်အမျိုးသမီးများ( အ<br>ရင်းအမြစ်ပိုင်ဆိုင်အသုံးချမှု၊<br>ထိန်းချုပ်မှုအားခွဲခြမ်းစိတ်ဖြာခြင်း<br>)။  |
| ၄   | ရာသီခွင်ပြပြက္ခဒိန်<br>(Seasonal<br>Calendar)                           | ၂၂.၁၁.၂၀၁၇ | ကော်မတီဝင်၊<br>အမျိုးသမီး၊<br>အမျိုးသားများ   | ၁၀         | ၈  | ၁၈     | ကျေးရွာတွင်<br>တစ်နှစ်ပတ်လုံးကွဲပြားခြားနားသော<br>အချိန်အလိုက်<br>ဖြစ်ပျက်ဆောင်ရွက်ခဲ့သည့်ရာသီ<br>ဥတု၊ စိုက်ပျိုးသီးနှံများ၊<br>လယ်ယာလုပ်ငန်းများ၊<br>နေ့စားလုပ်ငန်းများ၊<br>မွေးမြူရေးလုပ်ငန်းများ၊<br>ဝမ်းစာဖူလုံမှု နှင့် ပွဲတော်များ   |





|   |  |            |  |    |    |    |  |
|---|--|------------|--|----|----|----|--|
| ၅ | ကျားမရေးရာ# ၂<br>ပင့်ကူအိမ်<br>ကွန်ယက်<br>(Spider Web)               | ၂၂.၁၁.၂၀၁၇ | အမျိုးသားများ နှင့်<br>အမျိုးသမီးများ                                    | ၁၅ | ၁၀ | ၂၅ | ကျေးရွာအတွင်းရှိအမျိုးသမီးများ<br>၏<br>အခြေအနေကိုသိရှိစေရန်တန်း<br>တူအခွင့်အရေးရရှိမှု နှင့်<br>မရရှိသည့် အကြောင်းအရင်း၊<br>ပညာရေးအတွက်ဆုံးဖြတ်ချက်ချ<br>ခြင်း၊ အိမ်မှုကိစ္စဆောင်ရွက်မှု |
| ၆ | အဖွဲ့အစည်းချိတ်<br>ဆက်ပုံ-<br>ပင်းပုံစံ(Venn<br>Diagram)             | ၂၂.၁၁.၂၀၁၇ | ကျေးရွာအုပ်<br>ချုပ်ရေးအဖွဲ့၊<br>ကျေးရွာစီ/<br>ထောက်အဖွဲ့                | ၁၀ | ၉  | ၁၉ | ကျေးရွာတွင်းရှိအဓိကအုပ်စုများ၊<br>အဖွဲ့အစည်းများတည်ရှိနေမှုကိုသိ<br>ရှိရန်၊<br>၎င်းအဖွဲ့အစည်းများ၊အုပ်စုများ<br>ဆက်စပ်နေမှုပူးပေါင်းဆောင်ရွ<br>က်မှုအားသိရှိနိုင်ရန်၊                    |
| ၇ | ပြဿနာသစ်ပင်<br>(Problem Tree)  | ၂၃.၁၁.၂၀၁၇ | အမျိုးသားများနှင့်<br>အမျိုးသမီးများ                                     | ၁၀ | ၈  | ၁၈ | ကျေးရွာဖွံ့ဖြိုးတိုးတက်မှု<br>နောက်ကျခြင်းအကြောင်းသိရှိ<br>နိုင်ရန်  |
| ၈ | ကျေးရွာ၏မျက်မှန်း<br>ချက်(၄)နှစ်စာကျေး<br>ရွာဖွံ့ဖြိုးရေးအစီအ<br>စဉ် | ၂၂.၁၁.၂၀၁၇ | အမျိုးသားအုပ်စု၊အ<br>မျိုးသမီးအုပ်စု၊လူင<br>ယ်အုပ်စု၊<br>ရပ်မိရပ်ဖအုပ်စု | ၁၅ | ၁၀ | ၂၅ | ကျေးရွာသားများ၏<br>မဲပေးရွေးချယ်ထားသည့်<br>ဖွံ့ဖြိုးတိုးတက်ရေးလုပ်ငန်းစဉ်များ<br>အားဦးစားပေးအလိုက်သတ်မှ<br>တ်ချက်  |

၆။ကျေးရွာဖွံ့ဖြိုးရေးအစီအစဉ်အတွက်အသုံးပြုခဲ့သော PRA Tools များနှင့်တစ်ခုချင်းစီအတွက်သုံးသပ်ချက်များ





၆.၁။ ကျေးရွာသယံဇာတပြမြေပုံ



ကျေးရွာမြေပုံသုံးသပ်ချက်။



လူမှုရေးအခြေပြနှင့် သယံဇာတအရင်း

အမြစ်ပြု ဖြေ ယုံ

ကျေးရွာ - မဲတီး

အုပ်စု - မဲတီး

ဦးနယ် - ပျော်တွယ်

ရက်စွဲ - ၂၂.၁၁.၁၇

ဆွေးနွေးခြင်းနှင့် ဆန်းစစ်ခြင်း

▲ လယ်ယာနှင့် ထင်းတောများကို မြှုပ်နှံ အဓိက အသက်မွေးဝမ်းကြောင်းပြုကြပါသည်။

▲ ဆည်ရေကို အသုံးပြုပြီး စိုက်ပျိုးရေးကို ပြုလုပ်ကြပါသည်။

▲ ချမ်းသာသော ဒေသထောင်စု မြေဧကလယ်ဝန်း ကျင်တွင် အများဆုံး နေထိုင်ကြပြီး နွမ်းပါး ဒေသများသည် အနောက်ဘက်ခြမ်းတွင် အများဆုံး နေထိုင်ကြပါသည်။

\* တိုးတက်ရန် လိုအပ်ချက်များ

• အုပ်စုဖွဲ့

• အလုပ်အကိုင် အခွင့်အလမ်း

၆.၂။ ကျေးရွာအရင်းအမြစ် ပိုင်ဆိုင်မှုသုံးသပ်ခြင်း။



ပိုင်ဆိုင်မှုသုံးသပ်ခြင်း  
အရပ်အခြေသုံးစွဲမှု

ကျေးရွာ - ယခင်  
အုပ်စု - ယခင်

မြို့နယ် - ဝေဟင်တို့မင်  
ရက်စွဲ - ၂၂.၁၁.၁၇

ဆိုင်ကယ်

လှည်း

ဖိုးစက်

ဦးထောင်ဆွဲဆွဲ - ဦးသန်းစိုင့်  
မှတ်တမ်းတင်မှု - ဦးစိုးစိုးဦး  
ပါဝင်ဆွေးနွေးသူ - ကျား ( ၁၀ )၊ မ ( ၉ )

နေရာ - ဣဒိမ်မြို့ဒေသ  
အချိန် - ၁:၅၀-၅-၂:၁၀

ပိုင်ဆိုင်မှုသုံးသပ်ခြင်း။





# ပိုင်ဆိုင်မှုသုံးသပ်ခြင်း

ကျေးရွာ - မဲတီး

အုပ်စု - မဲတီး

မြို့နယ် - ပျော်အွယ်

ရက်စွဲ - ၂၂.၁၁.၁၇

## ဆွေးနွေးခြင်း နှင့် ဆန်းစစ်ခြင်း :

△ ဆိုင်ကယ်၊ သစ်တော၊ လှည်း၊ မီးစက်တို့ကို အမျိုးသားများသုံးစွဲပါသည်။

△ ဂေ၊ ထင်း၊ မီးတို့ကို အမျိုးသမီးများသုံးစွဲပါသည်။

△ လယ်ယာ နှင့် နွားတို့ကို အမျိုးသား၊ အမျိုးသမီးတန်းတူသုံးစွဲပါသည်။

△ ဆိုင်ကယ်၊ သစ်တော၊ လှည်း၊ မီးစက် နှင့် ထင်းတို့ကို အမျိုးသားများ ထိန်းချုပ်ပါသည်။

△ မီးကို အမျိုးသမီးများ ထိန်းချုပ်ပါသည်။

△ ဂေ၊ လယ်ယာ နှင့် နွားတို့ကို အမျိုးသား၊ အမျိုးသမီးတန်းတူ ထိန်းချုပ်ပါသည်။

△ အမျိုးသားများ ထိန်းချုပ်မှု အများဆုံး ဖြစ်နေပြီး အမျိုးသမီးများ အနေဖြင့် နောင်တစ်ချိန်တွင် မိမိကိုယ်တိုင် ဆုံးဖြတ်ချက်ချနိုင် ဖြစ်တတ်ပါသည်။ ထို့ကြောင့် အမျိုးသမီးများ အား ဆုံးဖြတ်ချက်ချနိုင်အောင် လက်တွဲပေး ဆောင်ရွက်ပါသည်။

၆.၃။ ကျေးရွာ၏ လူမှုစီးပွားအဆင့်သတ်မှတ်ခြင်း။ (Wealth Ranking)



**ဥစ္စာစန့်ကြွယ်ဝမှု အဆင့်သတ်မှတ်ခြင်း**

ကျေးရွာ - မဲစီး  
အုပ်စု - ယံ

ပြန်ပို့ရက် - ဧပြီလ ၂၀၁၇  
ရက်စွဲ - ၂၂-၁၁-၁၇

|          |   | ဖိပ်ထောင်စု | ရာခိုင်နှုန်း |
|----------|---|-------------|---------------|
| ချမ်းသာ  | လယ်စေ့ (၁၅)စေ့၊ ဆိုင်ကယ်၊ ချွတ်ဖို၊ ထရိုကာ၊ ပုစွန်၊ နွား (၃.၄)ကောင် | ၄           | ၁၀၀%          |
| အလယ်အလတ် | လယ်စေ့ (၂၃)စေ့၊ ဆိုင်ကယ်၊ ချွတ်ဖို၊ ထရိုကာ၊ နွား (၂.၃)ကောင်         | ၁၅          | ၃၇.၅%         |
| နွမ်းပါး | လက်လှုပ်လက်စား၊ ချွတ်ဖို၊ ကျမ်းသီ၊ ထရိုကာ                           | ၂၂          | ၅၅%           |
|          |   | ၄၁          | ၁၀၀%          |

ဥစ္စာစန့်ကြွယ်ဝမှု - ဦးသန်းခိုင်  
မှတ်တမ်းတင်သူ - ဦးစိုးစိုးစိုး  
ပါဝင်ဆွဲဆွဲသူ - ကျား (၁၂)၊ မ (၈)

နေရာ - စစ်ကိုင်းမြို့၊ ဖိပ်  
အချိန် - ၁၂:၀၀ - ၅ - ၁၅၀

ဥစ္စာစန့်ကြွယ်ဝမှုသုံးသပ်ချက်။



# ပိုင်ဆိုင်မှုသုံးသပ်ခြင်း

ကျေးရွာ - မဲတီး

အုပ်စု - မဲတီး

မြို့နယ် - မော်ကွန်း

ရက်စွဲ - ၂၂.၁၁.၁၇

## ဆွေးနွေးခြင်း နှင့် ဆန်းစစ်ခြင်း :

- △ ဆိုင်ကယ်၊ သစ်တော၊ လှည်း၊ မီးစက်တို့ကို အမျိုးသားများ သုံးစွဲပါသည်။
- △ ဂေ၊ ထင်း၊ မီးတို့ကို အမျိုးသမီးများ သုံးစွဲပါသည်။
- △ လယ်ယာ နှင့် နွားတို့ကို အမျိုးသား၊ အမျိုးသမီးတန်းတူ သုံးစွဲပါသည်။
- △ ဆိုင်ကယ်၊ သစ်တော၊ လှည်း၊ မီးစက် နှင့် ထင်းတို့ကို အမျိုးသားများ ထိန်းချုပ်ပါသည်။
- △ မီးကို အမျိုးသမီးများ ထိန်းချုပ်ပါသည်။
- △ ဂေ၊ လယ်ယာ နှင့် နွားတို့ကို အမျိုးသား၊ အမျိုးသမီးတန်းတူ ထိန်းချုပ်ပါသည်။
- △ အမျိုးသားများ ထိန်းချုပ်မှု အများဆုံး ဖြစ်နေပြီး အမျိုးသမီးများ အနေဖြင့် နောင်တစ်ချိန်တွင် မိမိကိုယ်တိုင် ဆုံးဖြတ်ချက်ချနိုင် ဖြစ်တတ်ပါသည်။ ထို့ကြောင့် အမျိုးသမီးများ အား ဆုံးဖြတ်ချက်ချနိုင်အောင် လက်တွဲပေး ဆောင်ရွက်ပါသည်။





ရာသီခွင်ပြပြက္ခဒိန်

ကျောက်-မင်း  
အုတ် - မင်း

ဦးစိုး-ပျော်ဘွယ်  
၇ကွဲ - ၂၂.၁၁.၁၇

|            | တနင်္ဂနွေ         | တနင်္လာ           | ဤ                 | ဗုဒ္ဓဟူး           | သောတနင်္ဂနွေ       | သောတနင်္လာ        | တနင်္ဂနွေ         | တနင်္လာ           | ဤ                 | ဗုဒ္ဓဟူး          | သောတနင်္ဂနွေ      | သောတနင်္လာ        | အခြား                    |
|------------|-------------------|-------------------|-------------------|--------------------|--------------------|-------------------|-------------------|-------------------|-------------------|-------------------|-------------------|-------------------|--------------------------|
| ရာသီဥတု    |                   |                   |                   |                    |                    |                   |                   |                   |                   |                   |                   |                   | နေ့ပို<br>မိုး<br>လှေကား |
| ပိုက်ဖျက်  | ပိုက်ဖျက်<br>မရှိ | ပိုက်ဖျက်<br>မရှိ | ပိုက်ဖျက်<br>မရှိ | ပိုက်ဖျက်<br>မရှိ  | ပိုက်ဖျက်<br>မရှိ  | ပိုက်ဖျက်<br>မရှိ | ပိုက်ဖျက်<br>မရှိ | ပိုက်ဖျက်<br>မရှိ | ပိုက်ဖျက်<br>မရှိ | ပိုက်ဖျက်<br>မရှိ | ပိုက်ဖျက်<br>မရှိ | ပိုက်ဖျက်<br>မရှိ | (၃၂) ပိုက်ဖျက်/သက်       |
| အပူ        | သက်               | သက်               | သက်               | သက်                | သက်                | သက်               | သက်               | သက်               | သက်               | မကောင်း           | မကောင်း           | မကောင်း           |                          |
| ကျွန်းပျက် |                   |                   |                   | ကျွန်းပျက်<br>မရှိ | ကျွန်းပျက်<br>မရှိ |                   |                   |                   |                   |                   |                   |                   | (၁၀) သက်                 |
| ပွင့်တက်   |                   |                   |                   | ပွင့်တက်<br>မရှိ   | ပွင့်တက်<br>မရှိ   |                   |                   |                   |                   |                   |                   |                   |                          |
| အပူ        | ပိုက်             | ပိုက်             | သက်               | သက်                | သက်                | ပိုက်             | ပိုက်             | သက်               | ပိုက်             | ပိုက်             | ပိုက်             | ပိုက်             |                          |
| အပူ        | ပိုက်             | ပိုက်             | ပိုက်             | သက်                | ပိုက်              | ပိုက်             | ပိုက်             | သက်               | ပိုက်             | ပိုက်             | ပိုက်             | ပိုက်             |                          |

ဦးစောအေးသူ - ဦးသန်းခိုင်

ကျောက်-ဦးအိမ်ရွှေအိမ်

မှတ်တမ်းတင်သူ - ဦးစိုးစိုးဦး

အချိန် - ၂:၀၀ မှ ၂:၃၀

ဝါစင်အေးသူ - ကျား(၁၀)၊ မ(၈)

ရာသီခွင်ပြ ပြက္ခဒိန် သုံးသပ်ချက်



# ရာသီခွင်ပြုပြင် ကွဒိန်

ကျေးရွာ - မဲတီး

အုပ်စု - မဲတီး

မြို့နယ် - ပျော်ဘွယ်

ရက်စွဲ - ၂၂.၁၁.၁၇

## ဆွေးနွေးပြင်းပွဲဆန်းစစ်ခြင်း

▷ အဓိကအသက်မွေးဝမ်းကြောင်းမှာ လယ်ယာ နှင့် ဆံပင်လုပ်ငန်း ဖြစ်ပါသည်။

▷ လယ်ယာလုပ်ငန်းနှင့် ဆံပင်လုပ်ငန်းတွဲဖက်လုပ်ကိုင်သော အိမ်ထောင်စုမှာ (၃၂) စုရှိပါသည်။

▷ လက်လုပ်လက်စားနှင့် ဆံပင်လုပ်ငန်းလုပ်ဆောင်သော အိမ်ထောင်စုမှာ (၁၀) စုရှိပါသည်။

▷ တစ်နေ့ဝင်ငွေမှာ ၂၅၀၀ မှ ၃၀၀၀ ခန့် ရရှိပါသည်။

\* ကျေးရွာတိုးတက်ရေးအဖွဲ့ လယ်ယာသုံးစက်ပစ္စည်းများ လိုအပ်ပါသည်။



မင်းပိုင်အသုံးပြုပြန်အဖွဲ့အစည်းနှင့်ချိတ်ဆက်မှုအားလေ့လာခြင်း

ကျေးဇူး - မိမိ  
အုပ်စု - မိမိ

ဦးစုတ် - ပျော်ဘွယ်  
ရက်စွဲ - ၂၂.၁၁.၁၇

ကျေးဇူးတင်ရှိအဖွဲ့အစည်းများ

- ရုပ်ဆိုရပေ
- ဇယ်ဒိမ်မေ
- ဓမ္မစင်္ကြာဒေသ
- အရှေ့ဘက်
- အုပ်ချုပ်ရေးမှူး
- ဗြဟ္မစေတီ
- သာဓက၊ အစားအစာ

ကျေးဇူးပြုပေးအဖွဲ့အစည်းများ

- ရဲစခန်း
- လစက
- သမဘဏ္ဍ
- ခြေစာရင်း
- စိုက်ပျိုးရေး
- ကျန်းမာရေး
- ယဉ်ရေးရာ
- ဂုဏ်ထူးဆောင်

ဦးမောင်အောင်သူ - ဦးသန်းခိုင်  
ဗြဟ္မစေတီ - ဦးစိုးစိုးစိုး  
ပါဝင်ဆွေးနွေးသူ - ကျား(၁၀)၊ မ(၉)

နေရာ - ဂူအိမ်ဖြူအိမ်  
အချိန် - ၂:၃၀ - ၅:၂၅





မင်းပုံအသုံးပြု၍ အဖွဲ့အစည်း နှင့် ချိတ်ဆက်မှု အား ရေး နား ခြင်း

ကျေးဇူး - ဆီဒီ

အုပ်စု - ဆီဒီ

မြို့နယ် - ပျော်အွယ်

ရက်စွဲ - ၂၂.၁၁.၁၇



မြို့နယ်အဖွဲ့အစည်း - ဦးသန်းခိုင်  
 မြို့နယ်အဖွဲ့အစည်း - ဦးစိုးစိုးစိုး  
 ပါဝင်အဖွဲ့အစည်း - ကျား(၁၀)၊ မ(၉)

ကျေးဇူး - ၇၃ အိမ်ပြု အိမ်  
 အချိန် - ၂:၃၀ - ၅:၂၅၀



သုံးသပ်ချက်

ဗင်း ပုံစံအသုံးပြု၍ အဖွဲ့အစည်းနှင့် ချိတ်ဆက်မှုအား  
 ကျေးရွာ-မဲတီး      လေ့လာခြင်း      ဖြိုးနယ်-ဖျော်ဘွယ်  
 အုတ်စု - မဲတီး      ရက်စွဲ - ၂၂.၁၁.၁၇

**ဆွေးနွေးခြင်းနှင့်ဆန်းစစ်ခြင်း**

△ ဓမ္မစင်္ကြာ အသင်းသည် အမျိုးသမီးဦးဆောင်သော အဖွဲ့ဖြစ်သည်။

△ ကျေးရွာရှိ လူငယ်အများစုသည် သာဓက နှင့် အရံမီး သတ်အဖွဲ့တို့တွင် အဓိကပါဝင်ဦးဆောင်ပါသည်။

△ အုတ်ချုပ်ရေးမှူးသည် ၇ ဖိမိရပ်ဖေ၊ ဆယ်အိမ်ခေါင်းတို့ နှင့် အများဆုံးချိတ်ဆက်မှုရှိပြီး ကျေးရွာ ဖွံ့ဖြိုးရေးအတွက် အဓိကပါဝင်ဦးဆောင်သော အဖွဲ့များလည်း ဖြစ်သည်။



၆.၆။ ပင့်ကူအိမ်ကွန်ယက် နှင့် သုံးသပ်ချက်

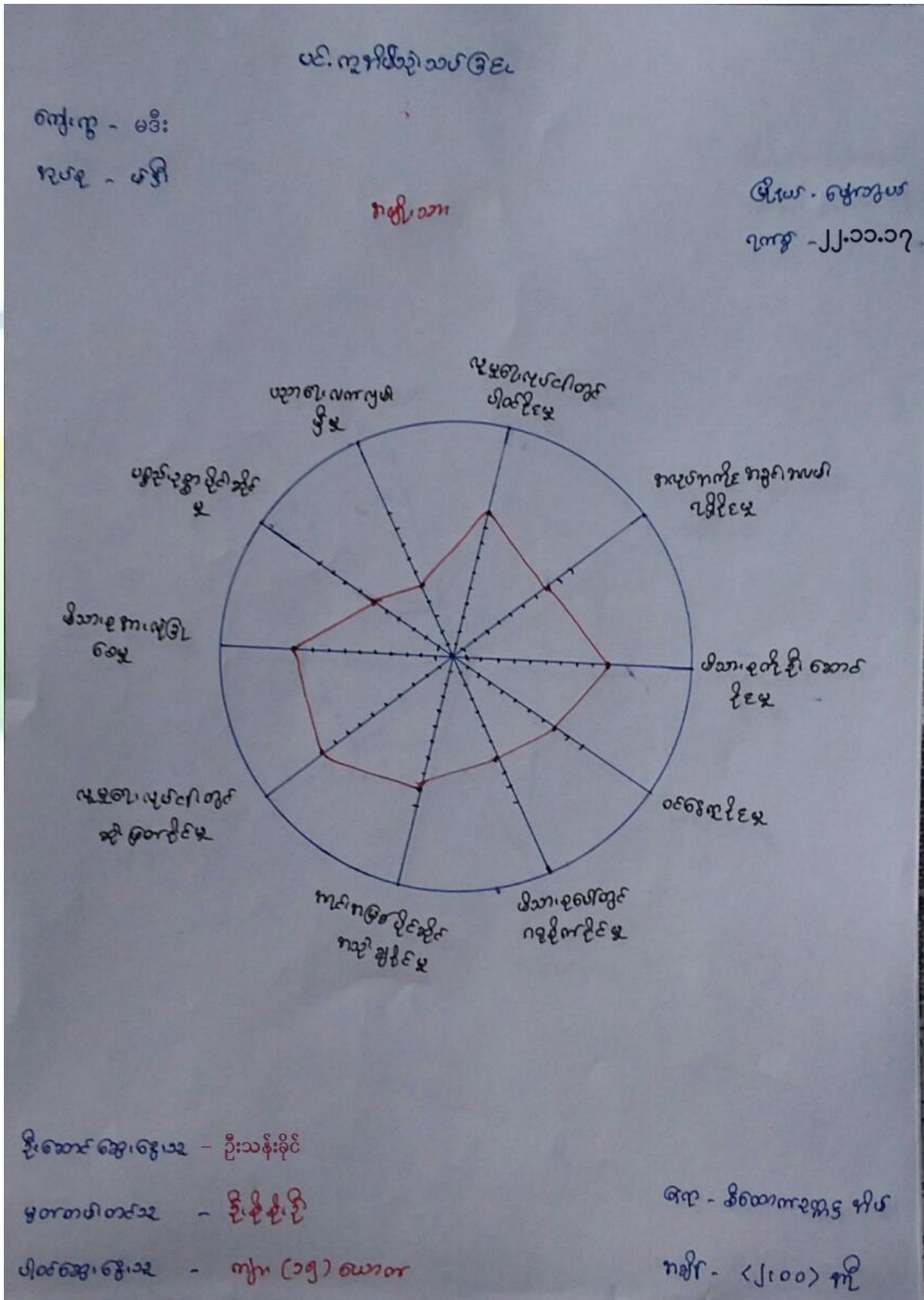





ပင်.ကုန်ပစ္စည်းသတ်ခြင်း

ကျေးဇူး - မဲဒီ:

ကုမ္ပဏီ - ဟိန္ဒီ

ဖွဲ့စည်းပုံ - ပျော်ကန်စွာ

ရက်စွဲ - ၂၂.၁၁.၁၇

ကမ္ဘာ့ သမိုင်း

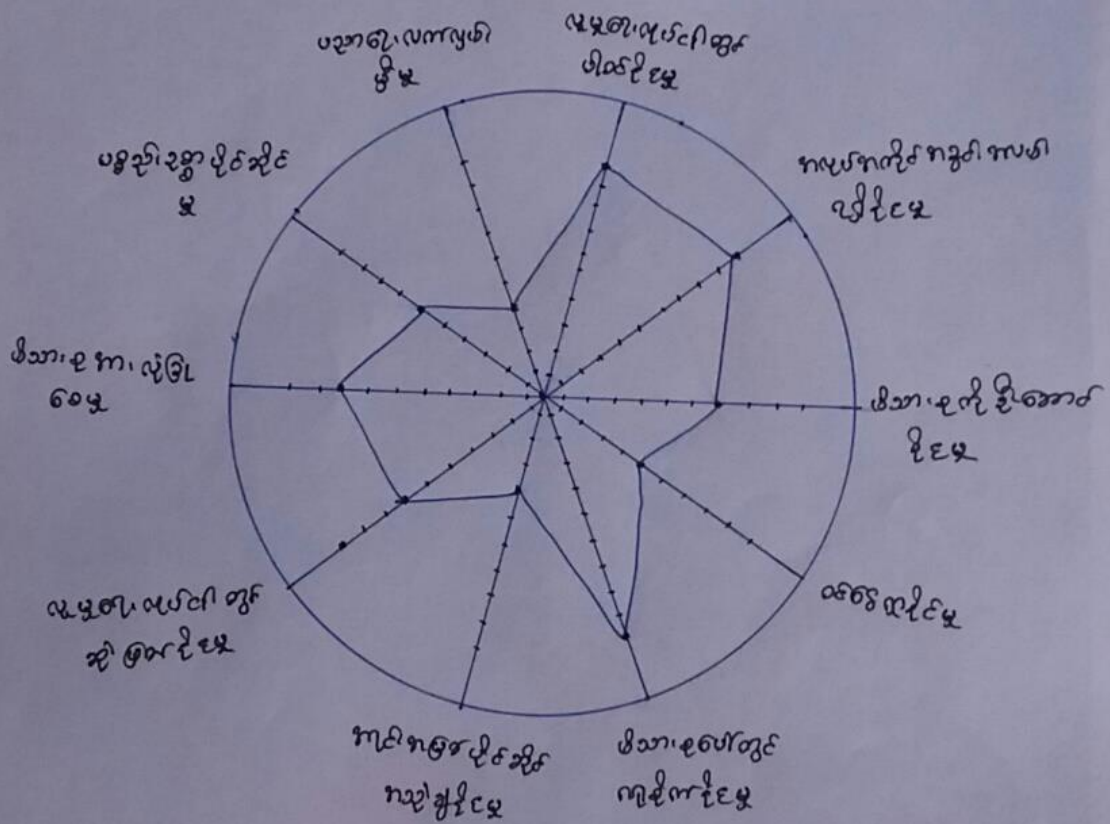

ဒီ.ဆောင်ရွက်ခြင်း - ဒေါ်သဲစုထွေး

ဗဟိုဌာန တာဝန် - ဒီ.ဒီ.ဒီ.ဒီ

ပါဝင်ဆောင်ရွက်ခြင်း - ၀ < ၁၀၀ ရာခိုင်နှုန်း

အရ - စီမံကိန်းဌာန အဖွဲ့

အရ - < ၂၀၀၀ ကို



ပင်. ကုန်ပိတ်သတ်ခြင်း

ကျေးဇူး - မဒီး

ကုန်ပိတ် - မဒီး

ကုန်ပိတ်သတ် + ကုန်ပိတ်သတ်

ဒီပေါက် - မြောက်ဘက်

ရက်စွဲ - ၂၂.၁၁.၁၇

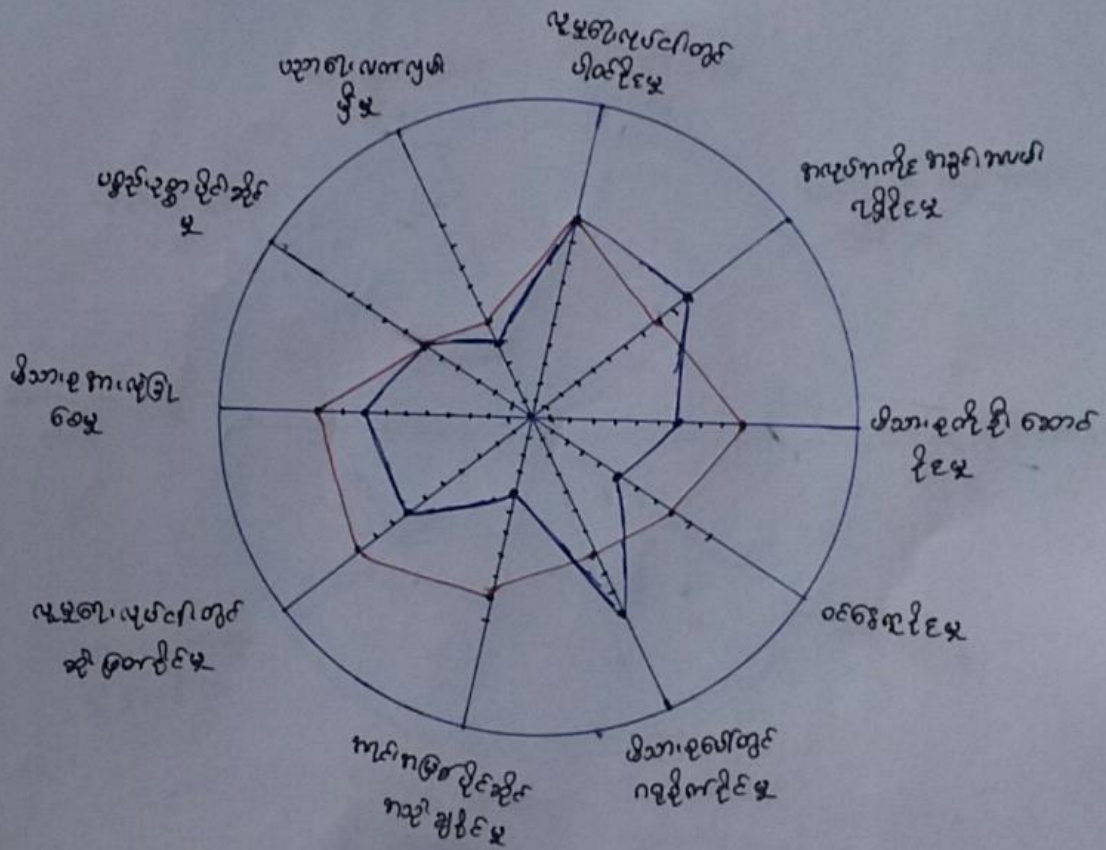

ဒီပေါက် အေးအေးအေး - ဦးသန်းခိုင်၊ ဒေါ်သဲစုထွေး

မှတ်တမ်းတင်သူ - ဒေါ်စိုစိုစို

ပါဝင်အေးအေးအေး - ကျား (၁၅) ယောက်၊ မ(၁၀) ဦး

ရက်စွဲ - ဒီပေါက်အေးအေးအေး မိတ်

ကုန်ပိတ် - <၂၀၀> ကို



ပင့်ကူအိမ်ကွန်ယက်သုံးသပ်ချက်။

ပင့်ကူအိမ်ဆွဲသတ်ခြင်း

ကျေးဇူး - မဒီး

ကုမ္ပဏီ - မဒီး

မြို့နယ် - မြောက်

ရက်စွဲ - ၂၂.၁၁.၁၇

အားပေးခြင်း ဝတ်စားဆင်ယင်ခြင်း

- \* ပါဝင်သူများ၏အားပေးမှု၊ အားပေးမှုများကို တွင်  
ဆောင်ရွက်ပေးပါ။ ကျန်းမာရေးနှင့် ဆိုင်ကုန်ပစ္စည်း  
များ ပါဝင်သူ၏ အားပေးမှုများကို တွင် ကျန်းမာ  
မှုကို ကျန်းမာမှု များထက်သာပျော်ကြည်သည်။
- \* ပါဝင်သူများတွင် ကျန်းမာရေးနှင့် အားပေးမှုကို  
ကွင်းကမ်းနှင့် အားပေးမှုများကို တွင် ကျန်းမာမှုကို  
သာပျော်ကြည်သည်။
- \* ဝတ်စားဆင်ယင်မှုတွင် ကျန်းမာမှု များထက်သာပျော်  
ကြည်မှုကို ကျန်းမာမှု များတွင် တွင် ကျန်းမာမှု  
ရှိပါသည်။





# ၆.၆။ ပြဿနာသစ်ပင် (Problem Tree)

ကျေးဉာ - မိဒိ

ကျေးဉာ အုပ်စု - မိဒိ

မြို့နယ် - ပေက်တောင်

ကပ်စွဲ - ၂၃.၁၁.၁၇

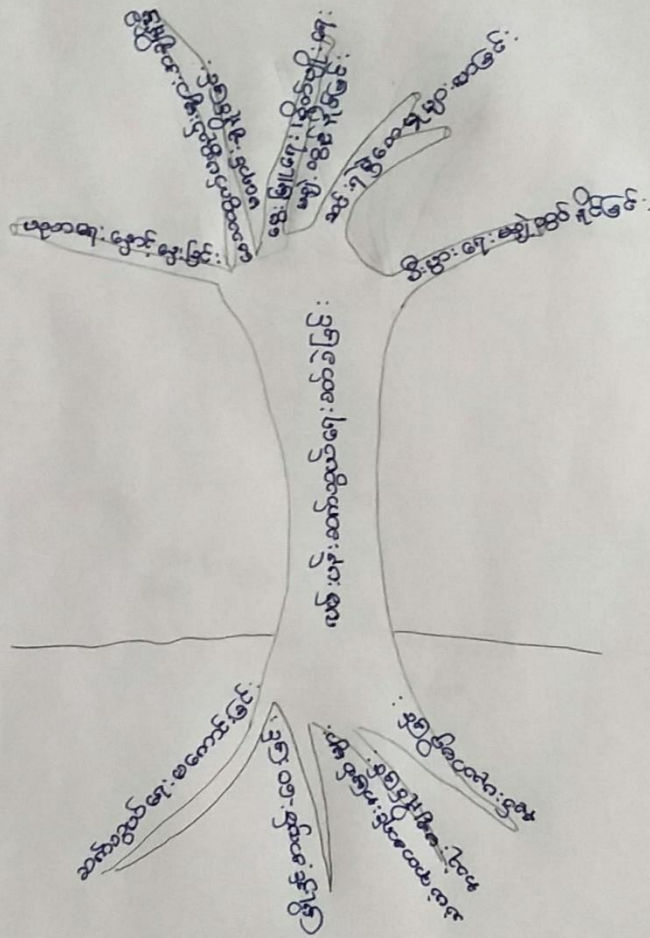

ဒီအောင်အောင်အောင် - ဒီအောင်အောင်

ဗဟိုဗဟိုဗဟို - ဒီအောင်အောင်

ပါဝင်အောင်အောင် - ကျား (၁၀၀) + မ(၁၀)

အရ - စီစဉ်ရေးဆွဲသူ

စာမျက်နှာ - (၄၅၀)



၆.၈။ ကျေးရွာ၏ မျက်မှန်းချက်(၄)နှစ်စာကျေးရွာဖွံ့ဖြိုးရေးအစီအစဉ်

| မဲတီးကျေးရွာ (ဆေးဖျိုးဘမီးဒေသ)  |   |                               |
|---|---|-------------------------------|
| အခက်အခဲ   | ရေရှက် ချက်   | ဖွံ့ဖြိုးရေးလုပ်ငန်း          |
| - ရွာလယ်၊ ရွာထက်လမ်းမို့ ကုန်တင်ပို့ရာတွင် နှက်ထက် သွားလာရခက်ခဲခြင်း    | - လမ်းခင်းမြို့သို့ သွားလာရလွယ်ကူစေရန်                          | - ကျောက်ချောင်းဖောက်ခြင်း     |
| - သုံးလှေလုံကောက် မြေ မရှိခြင်း   | - သုံးလှေလုံကောက် ခွာတိုတာစေရန်                                 | - လှေစဉ်၊ လှေပိုက် ဆွယ်တန်း   |
| - လျှပ်စစ်မီးမရှိချိန် ဓာတ်ပြားနှင့် လုပ်ငန်း အသေးစားများ မထုပ်နှံခြင်း | - လျှပ်စစ်မီး ချိန်ချိန် အိမ်တိုင်း မီးလင်းလာစေရန်              | - လျှပ်စစ် မီးဆွယ်တန်းခြင်း   |
| - ဓာတ်ပြားတိုက် မရှိချိန် မတည့်တည့် ဝါးခြင်း                            | - ဓာတ်ပြားတိုက်ရှိပြီး ဂျာနယ်စု မဟာသတင်းများ ထိုးပွားလာစေရန်    | - ဓာတ်ပြားတိုက် တည်ဆောက်ခြင်း |
| - တောသွားလမ်း မကောင်းချိန် သွားလာရခက်ခဲခြင်း                            | - လမ်းကောင်းလျှင် တောသွားလှည်းများ သွားလာရ အခွင့်အလမ်း ရှိစေရန် | - မြေသားကမ်း                  |
| - ရွာဘုံတောင်ဖက်ထား ရန် အဆောက်အအုံ မရှိချိန် အခက်အခဲဖြစ်ခြင်း           | - စက်ထား ရန် အဆောက်အအုံ ရှိစေရန်                                | - စက်ထား ရန် အဆောက်အအုံ       |



မဲတီးကျေရာ (အမျိုးသားအဖွဲ့)

| အခက်အခဲ   | မြေပြန်ချက်  | ဖွဲ့ဖွဲ့ရှေ့လုပ်ချေ  |
|---|--|--|
| - ဓားပြည်တိုက် ချိန်ခြင်း ပြောင်းအသိပညာ<br>မဟုတ်သူများ နည်းပါးခြင်း                               | - ဓားပြည်တိုက် ရှိရန် မဟုတ်သူများ<br>များစွာရှိပြီး အသိပညာတိုးတက်ရေး   | - ဓားပြည်တိုက်တည်ဆောက်ခြင်း  |
| - ဆောက်သုံး ရေ ရွာ ပါးစုံလုံလောက်မှု<br>မရှိခြင်း   | - ဆောက်သုံး ရေလုံလောက်စွာ ရရှိရေး                                      | - ရေခပ်ခက်၊ ငှက်၊ ရေစင် နှင့် ရေပိုက်<br>လှိုင်း ဖြန့်ဝေခြင်း လုပ်ငန်း |
| - ရွာတွင်းလမ်း များ ချိုးကွဲသိမ်းဆွဲသွားလာရ<br>ခက်ခဲခြင်း   | - ရွာတွင်းလမ်း များ ကောင်းမွန်ပြုစုသွား<br>လာရ လွယ်ကူရေး               | - ရွာတွင်းလမ်း၊ ရွာပတ်လမ်း ခင်းခြင်း                                   |
| - မိုးတိုင်းတွင် တောင်သူများ နှင့် တိရစ္ဆာန်များ<br>သွားလာရ ခက်ခဲခြင်း                            | - တောထွားလမ်း ကောင်းစွာ သွားလာ<br>ရအောင်ပြု ရေး                        | - တောထွားလမ်း ပြုပြင် ချိန်  |
| - မီးဘေးအန္တရာယ် မြေရာသီတွင် ရှိချိန်<br>မီးဘေးအန္တရာယ် မရှိခြင်း ကြောင်း လုံခြုံမှု<br>မရှိခြင်း | - မီးဘေးအန္တရာယ် ရှိချိန် မြေရာသီတွင်<br>မီးဘေးအန္တရာယ် ကာကွယ်နိုင်ရေး | - မီးဘေးအန္တရာယ် ကာကွယ်ရေး တာဝန်<br>ခြင်း                              |





မေတ္တိ-ဇာတ်

| စဉ် | ဇာတ်အမည်                                   | အပန်းဖြေသူ | မေတ္တိအတွက် |
|-----|--|------------|-------------|
| ၆   | မေတ္တိတိုက်                                | ကျား + မ   | ၃၃          |
| ၇   | ကျောက်စက်၊ ကျောက်၊ ကျောက်လှိုင်း           | ကျား + မ   | ၁၅၄         |
| ၈   | ရွာတွင်းလမ်း၊ ရွာထပ်လမ်း                   | ကျား + မ   | ၂၄၂         |
| ၉   | မီးသတ်ရေကန်                                | ကျား       | ၅၀          |
| ၁၀  | တောတွင်းလမ်း၊ မြေပြင်ခြင်း                 | ကျား + မ   | ၈၉          |
| ၁၁  | ရွာဘုံစက်ထား၊ ရှိအဆောက်အဦ<br>တည်ဆောက်ခြင်း | မ          | ၈၅          |



၇။ ကော်မတီဝင်များရွေးချယ်ခြင်းနှင့်ကျေးရွာဖွံ့ဖြိုးရေးအစီအစဉ်ဆောင်ရွက်မှုမှတ်တမ်းဓါတ်ပုံများ



ကော်မတီရွေးချယ်ရန် မဲရေတွက်နေစဉ်



စီမံကိန်းမိတ်ဆက်အစည်းအဝေးမှတ်တမ်းဓါတ်ပုံ





အမျိုးသမီးများပင့်ကူအိမ်ကွန်ယက်ရေးဆွဲနေစဉ်မှတ်တမ်းဓာတ်ပုံ



ကျေးရွာဖွံ့ဖြိုးရေးဦးစားပေးမဲပေးရန်တန်းစီနေကြစဉ်





ကျေးရွာလုပ်ငန်းခွဲအတွက်အခက်အခဲများဖော်ထုတ်ဆွေးနွေးစဉ်



ကော်မတီဝင်များစာရင်း

ကော်မတီဝင်များစာရင်း

ဒေါ် ဂုဏ်စု၊ ဒေါ်ကျေးစွာ

| စဉ် | အမည်               | ကျား-မ | ရာထူး  |
|-----|--------------------|--------|--|
| ၁   | ဒေါ် သန်း ဦး       | လျား   | ကျေးစွာ ဗဟိုဌာန၊ စာတော်စာအုပ်ပြုစုရေးရာဌာန           |
| ၂   | ဒေါ် ကလေးဦး        | မ      | "  |
| ၃   | ဒေါ် မိုး-ဇော်     | ကျား   | သယံဇာတ၊ သင်္ကေတ                                      |
| ၄   | ဒေါ် ဦး သန်း       | ကျား   | "  |
| ၅   | ဒေါ်ဇော်ဇော် ကောင် | မ      | "  |
| ၆   | ဒေါ်အောင်မင်း      | ကျား   | လုပ်ငန်း၊ လုပ်ငန်းပြုစုရေးရာဌာန၊ သိပ္ပံ၊ သိပ္ပံရေးရာ |
| ၇   | ဒေါ် စာအောင် ဦး    | လျား   | "  |
| ၈   | ဒေါ် ယုတ်စု        | မ      | "  |
| ၉   | ဒေါ် ဂုဏ်စု        | ကျား   | ကျေးစွာ ဘဏ္ဍာရေး၊ စာရေး                              |
| ၁၀  | ဒေါ်အောင်ဦး        | ကျား   | ဆောင်၊ စာရေး၊ ကြီးကြပ်ရေး၊ သင်္ကေတ                   |
| ၁၁  | ဒေါ် သန်း ဦး       | မ      | "  |
| ၁၂  | ဒေါ် သန်း သန်း ဦး  | မ      | "  |
| ၁၃  | ဒေါ် ဦး ဦး         | ကျား   | စာရေး၊ ပြုစုရေးရာဌာန၊ စာရေး                          |
| ၁၄  | ဒေါ် အောင်စု       | မ      | "  |
| ၁၅  | ဒေါ် မင်းမင်း      | ကျား   | စာရေး၊ စာရေး   |
| ၁၆  | ဒေါ် သန်းစု        | မ      | "  |
| ၁၇  |                    |        |  |
| ၁၈  |                    |        |  |
| ၁၉  |                    |        |  |
| ၂၀  |                    |        |  |
| ၂၁  |                    |        |  |
| ၂၂  |                    |        |  |
| ၂၃  |                    |        |  |
| ၂၄  |                    |        |  |
| ၂၅  |                    |        |  |

စုစုပေါင်း ( ၁၆ ) ယောက် ကျား ( ၉ ) ယောက် + မ ( ၇ ) ယောက်

ကျေးစွာအုပ်စုစီမံကိန်းအထောက်အကူပြုကော်မတီ

ဒေါ်ဦးစုဦး ..... ကျေးစွာအုပ်စုစီမံကိန်းအထောက်အကူပြုကော်မတီ၊ ဥက္ကဋ္ဌ  
 ဒေါ်ကလေးဦး ..... ကျေးစွာအုပ်စုစီမံကိန်းအထောက်အကူပြုကော်မတီ၊ ဥက္ကဋ္ဌ  
 ဒေါ်သန်းဦး ..... ကျေးစွာအုပ်စုစီမံကိန်းအထောက်အကူပြုကော်မတီ၊ ဘဏ္ဍာရေးဥက္ကဋ္ဌ

မှတ်တမ်းတင်သူ  
 အမည်။

ရာထူး။ လူထုစည်းရုံးရေးမှူးရက်စွဲ။ ...../...../.....



၈။ ကျေးရွာအခြေခံအချက်အလက်များ (ပုံစံ-၁)

မူ ၇၆၁

ပုံစံ - ၈ - ၁ ကျေးရွာအခြေခံအချက်အလက်များ (Form PC 1)

လမ်းညွှန်ချက်၊ ကျေးရွာတစ်ရွာသို့ ပထမဆုံးမိတ်ဆက်ခရီး သွားရောက်သောအခါ လူထုစည်းရုံးရေးမှူးသည် ကျေးရွာ ခေါင်းဆောင်များအား ကျေးရွာအချက်အလက်များကို မေတ္တာရပ်ခံ၍ တောင်းခံရသည်။ ဤအချက်အလက်များကို စီမံကိန်း မိတ်ဆက်အစည်းဝေးမတိုင်မီတောင်းခံရမည်။ စီမံကိန်းမိတ်ဆက်အစည်းဝေးတွင် လူထုစည်းရုံးရေးမှူးသည် ဤအချက်အလက် များအား စစ်ဆေးပြီး မှန်ကန်အောင်ပြုလုပ်ရမည်။ ပြီးနောက်တွင် လူထုစည်းရုံးရေးမှူးမှ သတင်းအချက်အလက်ထံသို့ Tablets မှ တဆင့် ဖြည့်သွင်းရမည်။

|   |  |   |
|---|--|---|
| ကျေးရွာခေါင်းဆောင် အမည်<br><b>ခွဲချစ်ကေ</b> | ကျေးရွာခေါင်းဆောင်၏ ဖုန်းနံပါတ်<br><b>၀၉-၄၆၇၀၅၅၇၆၈</b> | လူထုစည်းရုံးရေးမှူး၏ အမည်<br><b>ခွဲချစ်ဦး</b> |
| ပြည်နယ်တိုင်းဒေသကြီး<br><b>ဗဟိုဌာန</b>      | မြို့နယ်<br><b>ကျေးရွာအုပ်စု</b>                       | ကျေးရွာ<br><b>မာဇီ</b>                        |

က။ လူဦးရေ

| လူမျိုးစု                                  | အိမ်ထောင်စုအရေအတွက် | ကိုးကွယ်သည့်ဘာသာ          | အိမ်ထောင်စုအရေအတွက် |
|--|---------------------|---------------------------|---------------------|
| လူမျိုးစု (၁) --- <b>ဗမာ</b>               | <b>၄၂</b>           | ဘာသာ (၁) <b>ဗုဒ္ဓဘာသာ</b> | <b>၄၂</b>           |
| လူမျိုးစု (၂) -----                        |                     | ဘာသာ (၂) -----            |                     |
| လူမျိုးစု (၃) -----                        |                     | ဘာသာ (၃) -----            |                     |
| လူမျိုးစုရော<br>အခြား                      |                     | ဘာသာရော                   |                     |
|  | အရေအတွက်            |                           |                     |
| မသန်စွမ်းသူများ                            | <b>၂</b>            |                           |                     |
| သက်ကြီးရွယ်အိုများ<br>(၆၅ နှစ် နှင့် အထက်) | <b>၂၄</b>           |                           |                     |
| စစ်ဘေးရှောင်                               | <b>-</b>            |                           |                     |

|                              | အမျိုးသား<br>(အရေအတွက်) | အမျိုးသမီး<br>(အရေအတွက်) |
|------------------------------|-------------------------|--------------------------|
| လူဦးရေ                       |                         |                          |
| လူမျိုးစု (၁) --- <b>ဗမာ</b> | <b>၉၉</b>               | <b>၁၁၅</b>               |
| လူမျိုးစု (၂) -----          |                         |                          |
| လူမျိုးစု (၃) -----          |                         |                          |
| အခြား                        |                         |                          |
| အိမ်ထောင်ဦးစီး               | <b>၃၀</b>               | <b>၁၂</b>                |

(ခ) အခြေခံအောက်အဖွဲ့ အသုံးအဆောင်များ

|              |                 |            |                 |                            |                 |
|--------------|-----------------|------------|-----------------|----------------------------|-----------------|
| စာသင်ကျောင်း | အမှတ်<br>ခြံပေါ | ကျန်းမာရေး | အမှတ်<br>ခြံပေါ | ဘာသာရေး အဆောက်<br>အအုံများ | အမှတ်<br>ခြံပေါ |
|--------------|-----------------|------------|-----------------|----------------------------|-----------------|





|                 |                          |                   |                          |                    |                                     |
|-----------------|--------------------------|-------------------|--------------------------|--------------------|-------------------------------------|
| အထက်တန်းကျောင်း | <input type="checkbox"/> | ဆေးရုံ            | <input type="checkbox"/> | ဝေတီ               | <input checked="" type="checkbox"/> |
| အလယ်တန်းကျောင်း | <input type="checkbox"/> | ကျွန်းမာရေးဌာန    | <input type="checkbox"/> | ဘုန်းကြီးကျောင်း   | <input checked="" type="checkbox"/> |
| မူလတန်းကျောင်း  | <input type="checkbox"/> | ကျွန်းမာရေးဌာနခွဲ | <input type="checkbox"/> | ဟိန္ဒူဘုရားကျောင်း | <input type="checkbox"/>            |
| မူကြိုကျောင်း   | <input type="checkbox"/> | ဆေးပေးခန်း        | <input type="checkbox"/> | ခရစ်ယာန်ကျောင်း    | <input type="checkbox"/>            |
| အခြား           | <input type="checkbox"/> | အခြား             | <input type="checkbox"/> | ငလီ                | <input type="checkbox"/>            |
|                 |                          |                   |                          | အခြား              | <input type="checkbox"/>            |
| မှတ်ချက်        |                          | မှတ်ချက်          |                          | မှတ်ချက်           |                                     |

(ဂ) ကျွမ်းကျင်သူများမှတ်တမ်း (ကျေးရွာတွင်နေထိုင်သော သို့မဟုတ် တခြားရွာမှလာရောက်သော ကျွမ်းကျင်သူများ)

| (ခ) စာသင်ကျောင်း |                          |                          | (၂) ကျွန်းမာရေး           |                          |                                     | (၃) လက်မှုပညာရှင်        |                                     |                                     |
|------------------|--------------------------|--------------------------|---------------------------|--------------------------|-------------------------------------|--------------------------|-------------------------------------|-------------------------------------|
|                  | ရွာတွင်နေထိုင်သူ         | အခြားရွာမှလာသူ           |                           | ရွာတွင်နေထိုင်သူ         | အခြားရွာမှလာသူ                      |                          | ရွာတွင်နေထိုင်သူ                    | အခြားရွာမှလာသူ                      |
| မူလတန်းပြဆရာ/မ   | <input type="checkbox"/> | <input type="checkbox"/> | ဆရာဝန်                    | <input type="checkbox"/> | <input type="checkbox"/>            | လက်သမား                  | <input checked="" type="checkbox"/> | <input checked="" type="checkbox"/> |
| အထက်တန်းပြဆရာ/မ  | <input type="checkbox"/> | <input type="checkbox"/> | လက်ထောက်ကျွန်းမာရေးမှူး   | <input type="checkbox"/> | <input type="checkbox"/>            | ပန်းရံ                   | <input type="checkbox"/>            | <input checked="" type="checkbox"/> |
| အလယ်တန်းပြဆရာ/မ  | <input type="checkbox"/> | <input type="checkbox"/> | အမျိုးသမီးကျွန်းမာရေးဆရာမ | <input type="checkbox"/> | <input type="checkbox"/>            | လှုပ်စစ်ကျွမ်းကျင်ဦးသမား | <input checked="" type="checkbox"/> | <input checked="" type="checkbox"/> |
| မူကြိုဆရာ/မ      | <input type="checkbox"/> | <input type="checkbox"/> | သားဖွားဆရာမ               | <input type="checkbox"/> | <input checked="" type="checkbox"/> | ရေတိုက်သူယ်သူ            | <input checked="" type="checkbox"/> | <input checked="" type="checkbox"/> |
| အခြား            | <input type="checkbox"/> | <input type="checkbox"/> | ပြည်သူ့ကျန်းမာရေးလုပ်သား  | <input type="checkbox"/> | <input type="checkbox"/>            | စက်ပြင်ဆရာ               | <input type="checkbox"/>            | <input checked="" type="checkbox"/> |
| မှတ်ချက်         |                          |                          | မှတ်ချက်                  |                          |                                     | မှတ်ချက်                 |                                     |                                     |

(ဃ) ကျေးရွာသို့ရောက်ရှိနိုင်သည့် လမ်းအခြေအနေ / ကျေးရွာတစ်ရွာသည် ၎င်း၏ ကျေးရွာအုပ်စုနှင့် ဆက်သွယ်ထားသော လမ်းအခြေအနေ (အောက်ဖော်ပြချက်ကိုဖိုင်းပါ)

ကျောက်ကြမ်းလမ်း      ကတ္တရာလမ်း      ကွန်ကရစ်လမ်း      မော်တော်ဆိုင်ကယ်လမ်း  
 ကျောက်ခင်းလမ်း      မြေသားလမ်း      လူသွားလမ်း      အခြား \_\_\_\_\_

(င) ကျေးရွာဖွံ့ဖြိုးမှုစီမံချက်

(၁) လူထုတော်ပြုစီမံကိန်းမတင်မီ ဤကျေးရွာတွင်ကျေးရွာဖွံ့ဖြိုးမှု စီမံချက်ရှိခဲ့ပါသလား? ပိုင်းပါ

(၂) ရှိခဲ့ပါလျှင် ဤစီမံချက်ကို မည်သည့် ခုနှစ်တွင်ပြင်ဆင်ခဲ့ပါသနည်း? ရိုပါသည်/မရှိပါ/မသိပါ

(၃) ဤစီမံချက်ကို ဖြန့်နယ်အတည်ပြုခဲ့ပါသလား? နှစ် \_\_\_\_\_ မသိပါ  
ဖြန့်ခဲ့ပါသည်/မဖြန့်ခဲ့ပါ မသိပါ

(စ) ဝေးအကွာအဝေး

(၁) ဤကျေးရွာ၏တဟိုမှ ၎င်းကျေးရွာအုပ်စု၏တဟိုအထိ ဝေးဆိုင်မည်မျှကွာဝေးသနည်း? ပိုင် ၈ / မသိပါ

(၂) ဤကျေးရွာမှ ၎င်းကျေးရွာအုပ်စုတဟိုအထိ သွားလာရာတွင်ကြာမြင့်သည့်အချိန်

ခြောက်သွေ့ရာသီတွင်ကြာချိန် ----- ထော်လာရုံ/မော်တော်ဆိုင်ကယ်/ခြေလျင်/လာ/မော်တော်ဘုတ်/အခြား \_\_\_\_\_

မိုးရာသီတွင်ကြာချိန် ----- ထော်လာရုံ/မော်တော်ဆိုင်ကယ်/ခြေလျင်/လာ/မော်တော်ဘုတ်/အခြား \_\_\_\_\_



(ဆ) ပတ်ဝန်းကျင်ဆိုင်ရာ သဘာဝဘေးအန္တရာယ်

ဤကျေးရွာတွင် ရေကြီးခြင်းကဲ့သို့ သဘာဝဘေးအန္တရာယ်ကျရောက်ပွားခြင်း ရှိပါသလား။

မရှိပါ  ရှိပါသည် ရှိလျှင်ဖော်ပြပါ ----- **မေပေါင်မြစ် (၂၀၁၅-၂၀၁၆)**

(ဇ) ကျေးရွာတွင် ဖွဲ့စည်းထားသော အဖွဲ့အစည်းများ

လူထုဝတ်ပြုစီမံကိန်းမတိုင်မီ ဤကျေးရွာတွင် ကျေးရွာဖွံ့ဖြိုးရေးအတွက် အစိုးရ (သို့) ရွာသားများကိုယ်တိုင်(သို့) စီမံကိန်းတစ်ခုခုမှ ဖွဲ့စည်းထားသည့် အဖွဲ့အစည်းများရှိပါသလား။

(၁) ----- **အာပေးအဖွဲ့၊ ဟဟီတ နေထိုင်ရေး**

(၂) -----

(ဈ) အထွေထွေအုပ်ချုပ်ရေး ဦးစီးဌာန (GAD) မှ မှတ်တမ်းတင်ထားခြင်း

ဤကျေးရွာသည် အထွေထွေအုပ်ချုပ်ရေး ဦးစီးဌာန (GAD) မှ မှတ်တမ်းတင်ထားမှု ရှိပါသလား။

မရှိပါ  ရှိပါသည်

ကျေးရွာခေါင်းဆောင်

အမည် **ဦးမျှစာကော်**

လက်မှတ် **[Signature]** နေ့စွဲ **၂၂.၁၁.၁၇**

လူထုစည်းရုံးရေးမှူး

အမည် **ဦးစိစိစိ**

လက်မှတ် **[Signature]** နေ့စွဲ **၂၂.၁၁.၁၇**





၉။ ပုံစံ ၀-၂။ စီမံကိန်းစက်ဝန်းအချိန်ဇယား

ပုံစံ - ၀ - ၂ - စီမံကိန်းစက်ဝန်းအချိန်ဇယား (PC 2)

| လမ်းညွှန်ချက်၊ သတ်မှတ်ရာလုပ်ထုတ်ချိန်များ/လက်ထောက်ရည်ညွှန်းချက်များ စီမံကိန်းစက်ဝန်းအဆင့်တစ်ခုစီဖြစ်ရန်၊ ကျေးရွာနှင့် ကျေးရွာအုပ်စုအတွက် ဤစက်ဝန်း ဖြည့်ဆည်းရမည်။ | စက်ဝန်းအားအမှတ်ပြင်ပါ |               | စက်ဝန်း(၁) မှတ်တမ်း(၂) ဝ စက်ဝန်း(၃) |            |
|--|-----------------------|---------------|-------------------------------------|------------|
|  | စက်ဝန်း(၁)            | စက်ဝန်း(၂)    | စက်ဝန်း(၃)                          | စက်ဝန်း(၄) |
| စည်းရုံးရေးမှူး/ဝန်ထမ်း အမည် - <u>ဦးစိုးစိုးစိုး</u>   |                       |               |                                     |            |
| ဖုန်းနံပါတ် - <u>၃၀.၁၁.၁၇</u>  |                       |               |                                     |            |
| ပြည်နယ်/တိုင်း   | ပြည်နယ်               | ကျေးရွာအုပ်စု | မော်ဂျီ                             | ကျေးရွာ    |
| စီမံကိန်းဆောင်ရွက်မှုအဆင့်များ   | ဖေ့.ရ                 | မတ်.ရ         | ဧပြီ.ရ                              | မေ.ရ       |
| ၁။ ကျေးရွာစီမံကိန်း စီမံဆောင်ရွက်အစည်းအဝေး   | ၂၂.၁၁.၁၇              | ၂၂.၁၁.၁၇      | ၂၃.၁၁.၁၇                            | ၂၃.၁၁.၁၇   |
| ၂။ ကျေးရွာဖွံ့ဖြိုးရေး စီမံခန့်ခွဲရေးအစည်းအဝေး   | ၂၃.၁၁.၁၇              | ၂၃.၁၁.၁၇      | ၂၄.၁၁.၁၇                            | ၂၄.၁၁.၁၇   |
| ၃။ ကျေးရွာအုပ်စု လုပ်ငန်းဆုံးဖြတ်ချက်ချသည့် အစည်းအဝေး  | ၃၀.၁၁.၁၇              | ၃၀.၁၁.၁၇      | ၃၀.၁၁.၁၇                            | ၃၀.၁၁.၁၇   |
| ၄။ မြို့နယ်အဆင့် စီမံကိန်းရေးဆွဲရေး နှင့် အကောင်အထည်ဖော်ရေးကော်မတီ၏ စီမံကိန်း သုံးသပ်မှု အစည်းအဝေး   |                       |               |                                     |            |
| ၅။ မြို့နယ် စီမံကိန်းရေးဆွဲရေး နှင့် အကောင်အထည်ဖော်ရေး ကော်မတီ၏ဆုံးဖြတ်ချက်ကို ရွာသို့ အသိပေး အကြောင်းကြားသည့် အစည်းအဝေး   | ၁၆.၁၁.၁၈              | ၁၆.၁၁.၁၈      | ၁၆.၁၁.၁၈                            | ၁၆.၁၁.၁၈   |
| ၆။ စီမံကိန်းလုပ်ငန်းစွဲစီမံခန့်ခွဲရေးအစည်းအဝေး   |                       |               |                                     |            |





|  |        |        |   |    |    |    |    |
|--|--------|--------|---|----|----|----|----|
| ၆.၁။ ဝိမာန်လုပ်ငန်း အကောင်အထည်ဖော်<br>နေအိမ်အစဉ် ရေးဆွဲခြင်း | ၁၆၁၁၁၈ | ၁၆၁၁၁၈ | ၉ | ၁၆ | ၂၅ | ၆၈ | ၂၅ |
| ၆.၂။ ဝယ်ယူရေးအိမ်အစဉ် ရေးဆွဲခြင်း                            | ၁၆၁၁၁၈ | ၁၆၁၁၁၈ | ၉ | ၁၆ | ၂၅ | ၆၈ | ၂၅ |
| ၆.၃။ ဘဏ္ဍာရေးကုန်ကျ လျာထားအိမ်အစဉ်<br>ရေးဆွဲခြင်း            |        |        |   |    |    |    |    |
| ၆.၄။ ငြင်း/ထိန်းအိမ်အစဉ် ရေးဆွဲခြင်း                         | ၁၆၁၁၁၈ | ၁၆၁၁၁၈ | ၉ | ၁၆ | ၂၅ | ၆၈ | ၂၅ |
| ၇။ ဝိမာန်လုပ်ငန်းခွဲ တိုးတက်မှု စောင့်ကြည့်<br>အစည်းအဝေး     |        |        |   |    |    |    |    |
| ၇.၁။ အစည်းအဝေး ပထမအကြိမ်                                     |        |        |   |    |    |    |    |
| ၇.၂။ အစည်းအဝေး ဒုတိယအကြိမ်                                   |        |        |   |    |    |    |    |
| ၇.၃။ အစည်းအဝေး တတိယအကြိမ်                                    |        |        |   |    |    |    |    |
| ၈။ ဝိမာန်လုပ်ငန်းခွဲ အပြီးသတ်စစ်ဆေးခြင်း<br>အစည်းအဝေး        |        |        |   |    |    |    |    |
| ၉။ လူထုဝင်ဆောင်အစည်းအဝေး                                     |        |        |   |    |    |    |    |



၁၀။ ပုံစံ ၈-၃။ ကျေးရွာဖွံ့ဖြိုးရေးဦးစားပေးအစီအစဉ်

ပုံစံ - ၈ - ၃ ကျေးရွာဖွံ့ဖြိုးရေး ဦးစားပေးအစီအစဉ် (Form PC 3)

လမ်းညွှန်ချက်၊ အဆင့်(၃) ကျေးရွာမျှော်မှန်းချက်အစည်းအဝေး ပြီးဆုံးသောအခါ ကျေးရွာစီမံကိန်း အထောက်အကူပြု ကော်မတီသည် လူထုစည်းရုံးရေးမှူးအကူအညီဖြင့် ဤပုံစံကိုပြည့်စုံအောင် ဖြည့်သွင်းရမည်။

လူထုစည်းရုံးရေးမှူး/ဝန်ထမ်း အမည် - ဦးစိုးစိုးစိုး

ဧည့်သည်အရက်အခဲအစားအသောက်အမျိုးအစား - ၂၃.၁၁.၁၇ စက်ဝန်းအား အမှတ်ခြစ်ပါ (✓)  စက်ဝန်း(၁)   
 စက်ဝန်း(၂)  စက်ဝန်း(၃)  စက်ဝန်း(၄)

ပြည်နယ်/တိုင်း မန္တလေး ပြည်နယ် ငြိမ်းချမ်း ကျေးရွာအုပ်စု မင်း ကျေးရွာ မင်း

က။ အခက်အခဲအစားအသောက်အမျိုးအစားအမျိုးအစား - ယခုလက်ရှိအခြေအနေတွင် ဤကျေးရွာဖွံ့ဖြိုးတိုးတက်ရေးအတွက် အဓိက အခက်အခဲအစားအသောက်များသည် ပညာသည်များဖြစ်ပါသည်။ (အမျိုးသား/သမီး အနည်းဆုံးအခက်အခဲ ၅ ခုစီဖော်ပြပါ)

| အမျိုးသား အဖွဲ့မှ တင်ပြသောအခက်အခဲအစားအသောက်များ | အမျိုးသမီး အဖွဲ့မှ တင်ပြသောအခက်အခဲအစားအသောက်များ |
|---|--|
| ၁ စာကြည့်တိုက်ဖွဲ့စည်းပေးရန်                    | ၁ ရပ်ကွက်အဖွဲ့ဖွဲ့စည်းပေးရန်                     |
| ၂ စာအုပ်အဖွဲ့ဖွဲ့စည်းပေးရန်                     | ၂ စာအုပ်အဖွဲ့ဖွဲ့စည်းပေးရန်                      |
| ၃ ရွာတွင်းလမ်းဖွဲ့စည်းပေးရန်                    | ၃ ရွာတွင်းလမ်းဖွဲ့စည်းပေးရန်                     |
| ၄ စာကြည့်တိုက်ဖွဲ့စည်းပေးရန်                    | ၄ စာကြည့်တိုက်ဖွဲ့စည်းပေးရန်                     |
| ၅ ရွာတွင်းလမ်းဖွဲ့စည်းပေးရန်                    | ၅ ရွာတွင်းလမ်းဖွဲ့စည်းပေးရန်                     |
| ၆ ရွာတွင်းလမ်းဖွဲ့စည်းပေးရန်                    | ၆ ရွာတွင်းလမ်းဖွဲ့စည်းပေးရန်                     |
| ၇ ရွာတွင်းလမ်းဖွဲ့စည်းပေးရန်                    | ၇ ရွာတွင်းလမ်းဖွဲ့စည်းပေးရန်                     |

ခ။ မျှော်မှန်းခြင်း - နောင်လာမည့် ( ၅ ) နှစ် အတွင်း ကျေးရွာဖွံ့ဖြိုးရေး မျှော်မှန်းလျာထားချက်များအား တင်ပြပါ။

| အမျိုးသားအဖွဲ့မှ တင်ပြသောမျှော်မှန်းချက်များ | အမျိုးသမီးအဖွဲ့မှ တင်ပြသောမျှော်မှန်းချက်များ |
|--|---|
| ၁ စာကြည့်တိုက်ဖွဲ့စည်းပေးရန်                 | ၁ ရွာတွင်းလမ်းဖွဲ့စည်းပေးရန်                  |
| ၂ စာအုပ်အဖွဲ့ဖွဲ့စည်းပေးရန်                  | ၂ စာအုပ်အဖွဲ့ဖွဲ့စည်းပေးရန်                   |
| ၃ ရွာတွင်းလမ်းဖွဲ့စည်းပေးရန်                 | ၃ ရွာတွင်းလမ်းဖွဲ့စည်းပေးရန်                  |
| ၄ စာကြည့်တိုက်ဖွဲ့စည်းပေးရန်                 | ၄ စာကြည့်တိုက်ဖွဲ့စည်းပေးရန်                  |
| ၅ ရွာတွင်းလမ်းဖွဲ့စည်းပေးရန်                 | ၅ ရွာတွင်းလမ်းဖွဲ့စည်းပေးရန်                  |
| ၆ ရွာတွင်းလမ်းဖွဲ့စည်းပေးရန်                 | ၆ ရွာတွင်းလမ်းဖွဲ့စည်းပေးရန်                  |
| ၇ ရွာတွင်းလမ်းဖွဲ့စည်းပေးရန်                 | ၇ ရွာတွင်းလမ်းဖွဲ့စည်းပေးရန်                  |





က။ လူထုစီမံကိန်း၏ လာမည့် ( ၄ ) နှစ်အတွက် အကျုံးဝင်သော ဦးစားပေး ဖွံ့ဖြိုးတိုးတက်မှု လုပ်ငန်း အစီအစဉ်များအားဖော်ပြပါ။

| အဆင့် | ကျေးရွာအတွက် ဦးစားပေး ဖွံ့ဖြိုးတိုးတက်မှု လုပ်ငန်းစဉ်များ | အဆိုပြုသူ (အမျိုးသားများ/ အမျိုးသမီးများ/အမျိုးသား+ အမျိုးသမီး) | ခန့်မှန်းကုန်ကျ ဝင်ရတ် | အကျိုးခံစားခွင့်ရှိသူ ခန့်မှန်းခြေ အရေအတွက် |
|-------|---|---|------------------------|---|
| ၁     | ရွာဖွဲ့ရေးအတွက် လုပ်ငန်းစဉ်                               | စာဖျိးသမီး  | ၅၉၀၉၇၀၀                | ၂၁၄   |
| ၂     | ရေခင်း/ရေပိုက်လှိုင်                                      | စာဖျိးသား+စာဖျိးသမီး  |                        | ၂၁၄   |
| ၃     | တောအားလပ်မြေ ဖွံ့ဖြိုးခြင်း                               | u   |                        | ၂၁၄   |
| ၄     | ရွာဘုံတောခင်း   | မ   |                        | ၂၁၄   |
| ၅     | မြေအကျိုးတိုး   | ကျား + မ  |                        | ၂၁၄   |
| ၆     |   |   |                        |   |
| ၇     |   |   |                        |   |

သ။ လူထုစီမံကိန်း၏ လာမည့် ( ၄ ) နှစ်အတွက် အကျုံးမဝင်သော ဦးစားပေး ဖွံ့ဖြိုးတိုးတက်မှု လုပ်ငန်း အစီအစဉ်များအားဖော်ပြပါ။

| အဆင့် | ကျေးရွာအတွက် ဦးစားပေး ဖွံ့ဖြိုး တိုးတက်မှု လုပ်ငန်းစဉ်များ | အဆိုပြုသူ (အမျိုးသားများ/ အမျိုးသမီးများ/အမျိုးသား+ အမျိုးသမီး) | အခန်းကဏ္ဍ |
|-------|--|---|-----------|
| ၁     | မီးသတ်ရေးကန်   | ကျား  |           |
| ၂     |  |   |           |
| ၃     |  |   |           |
| ၄     |  |   |           |
| ၅     |  |   |           |
| ၆     |  |   |           |

ခေါင်းဆောင်၊ ကျေးရွာစီမံကိန်းအထောက်အကူပြုကော်မတီမှ အတည်ပြုသည်။

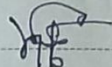
အမည် ----- ဦးသန်းစိန် ----- လက်မှတ် -----  ----- နေ့.ရက် ----- ၂၃.၁၁.၁၇ -----





၁၁။ ပုံစံ ၈-၄။ ကျေးရွာခွဲမြို့ရေးစီမံကိန်းလုပ်ငန်းခွဲရွေးချယ်ခြင်းပုံစံ

ပုံစံ - ၈ - ၄ ကျေးရွာအုပ်စုစီမံကိန်းလုပ်ငန်းခွဲရွေးချယ်ခြင်းပုံစံ (Form PC 4)

လမ်းညွှန်ရေး စီမံကိန်းလုပ်ငန်းခွဲရွေးချယ်မှုအစည်းအဝေးပြီးနောက်တွင် ကျေးရွာအုပ်စု CF/TF တို့၏ အကူအညီရယူ၍ ကျေးရွာစီထောက်ကော်မတီမှ လက်မှတ်ရေးထိုးပြီး အဆိုပါပုံစံအား ပြည့်စုံအောင်ဖြည့်သွင်းရမည်။ ဤပုံစံအား ပြည့်စုံစွာဖြည့်သွင်းပြီးပါက ကျေးရွာအုပ်စုမှူး/ဦးတိုးထက်ရေးစီမံချက်တွင် TPIC သို့ ဖေ့စ်ဘွတ်ခ်အတွက် နောက်ဆက်တွဲအဖြစ် ထားရှိရမည်။ CF မှ ကျေးရွာအုပ်စုအစည်းအဝေးစီမံကိန်းလုပ်ငန်းခွဲဆိုင်ရာ အချက်အလက်များကို MIS သို့ ထည့်သွင်းရမည်။ (ယခုစနစ်စီမံကိန်းလုပ်ငန်းခွဲ မလုပ်ကိုင်သော ကျေးရွာများ မပါဝင်ပါ။)

ကျေးရွာအုပ်စုစီမံကိန်း/ခွဲရွေးချယ်မှုအစည်းအဝေး - ၅.၉.၂၀၂၃၊ ၁၅.၉.၂၀၂၃၊ ၁၆.၉.၂၀၂၃

နေ့စွဲ - ၂၀.၁၁.၁၇

ပြည်နယ်/တိုင်း မန္တလေး၊ မြို့နယ် ဝေဠာမြို့နယ်

စက်ဝန်းအားအမှတ်ခြပ်ပေးပါ (V)  စက်ဝန်း (၁)  စက်ဝန်း (၂)  စက်ဝန်း (၃)  စက်ဝန်း (၄)  စက်ဝန်း (၅)  စက်ဝန်း (၆)  စက်ဝန်း (၇)  စက်ဝန်း (၈)  စက်ဝန်း (၉)  စက်ဝန်း (၁၀)

ကျေးရွာအုပ်စု - ၆၅၅

| ကျေးရွာအမည် | ထောင်ရွက်မည် လုပ်ငန်းများ | အတိုင်းအတာ   | ခန့်မှန်း တိုက်ရိုက် အကျိုးခံစားခွင့် ရှိသူများ | အဆိုပြုထားသော အဆိုပြုထားသည့်   | စီမံကိန်းမှ ထည့်သွင်းမှု | ခန့်မှန်းကုန်ကျစရိတ်   |  | စုစုပေါင်း |
|-------------|---------------------------|--------------|---|--|--------------------------|------------------------|--|------------|
|             |                           |              |   |  |                          | ကျေးရွာမှ ထည့်သွင်းမှု | အခြားထည့်သွင်းမှု (ခေါ်ပြုပါ) ထည့်သွင်းမှု |            |
| မင်း        | ၆၅ ဖွဲ့စည်းရေး            | ၂၀၀၀x၁၅' x၁' | ၂၁၄   | <input type="checkbox"/> ကျား<br><input checked="" type="checkbox"/> မင်း<br><input type="checkbox"/> ကျား+မ | ၅၄၀၄၇၀၀                  | -                      | -  |            |
| ရွှေကျေးရွာ | ၅၅ ချင်းဆေး               | ၂၅၀၀x၁၂' x၁' | ၂၀၇   | <input type="checkbox"/> ကျား<br><input type="checkbox"/> မ<br><input checked="" type="checkbox"/> ကျား+မ    | ၅၂၄၄၆၇၅                  | -                      | -  |            |
| ရွှေကျေးရွာ | ၅၅ ချင်းဆေး               | ၃၅၀၀x၁၂' x၁' | ၆၅၅   | <input type="checkbox"/> ကျား<br><input type="checkbox"/> မ<br><input checked="" type="checkbox"/> ကျား+မ    | ၆၄၅၀၆၅                   | -                      | -  |            |
| မင်းတပ်     | ၅၅ ချင်းဆေး               | ၂၅၀၀x၁၅' x၁' | ၅၄၈   | <input type="checkbox"/> ကျား<br><input type="checkbox"/> မ<br><input checked="" type="checkbox"/> ကျား+မ    | ၅၂၄၃၁၀၀                  | -                      | -  |            |

ရာထူး ကျေးရွာအုပ်စု စီမံကိန်း/ခွဲရွေးချယ်မှု ပဏ္ဍိတ အမည် လက်မှတ် ရက်စွဲ

ဒေါ်ညိုညိုဇွန်  ၃၀.၁၁.၁၇



၁၂။ အစည်းအဝေးမှတ်တမ်းများ

  
 ကျေးရွာအစည်းအဝေးမှတ်တမ်း

အစည်းအဝေးပြုလုပ်သည့်နေရာ ။ ကျေးရွာ စိစစ်ရေးအဖွဲ့၏ အဖွဲ့

ကျေးရွာ ။ ။ ဟို

ကျေးရွာအုပ်စု ။ ။ ဟို

အချိန် ။ ။ ဇူလိုင် (၁၁၊ ၀၀) မှ (၅၊ ၃၀) ထိ

အစည်းအဝေးအမည် ။ ။ ဒီဂရီ ဝန်ထမ်းအဖွဲ့အစည်း

တက်ရောက်သူဦးရေ ကျား ( ၁၄ )၊ မ ( ၂၀ ) စုစုပေါင်း ( ၃၄ )

အစည်းအဝေးတွင်ဆွေးနွေးသည့်အကြောင်းအရာ။

- ၁။ ပထမဦးစွာ မြေပုံအခြေခံပုံစံအရ အစည်းအဝေးအဖွဲ့အစည်း
- ၂။ မြေပုံအခြေခံပုံစံအရ အစည်းအဝေးအဖွဲ့အစည်း
- ၃။ ကျေးရွာမှ စစ်ဆေးရေးအဖွဲ့အစည်း စီမံအစည်းအဝေးအဖွဲ့အစည်း
- ၄။ အစည်းအဝေးအဖွဲ့အစည်းအဖွဲ့အစည်း
- ၅။ မြေပုံအခြေခံပုံစံအရ အစည်းအဝေးအဖွဲ့အစည်း
- ၆။ အစည်းအဝေးအဖွဲ့အစည်းအဖွဲ့အစည်း
- ၇။ အစည်းအဝေးအဖွဲ့အစည်းအဖွဲ့အစည်း
- ၈။ အစည်းအဝေးအဖွဲ့အစည်းအဖွဲ့အစည်း
- ၉။ အစည်းအဝေးအဖွဲ့အစည်းအဖွဲ့အစည်း
- ၁၀။





ဆေးခန်းချက်များ (ပြောသည့်အကြောင်းအရာကိုမှတ်တမ်းတင်ရန်)

မူဝါဒချစ် ချစ်ပေးပေးမှု ပထမဆုံးတွင် မြေကွက် ၃ ခုက နှစ်စဉ်က  
ဖျက် ဖြစ်ခဲ့ နှစ်စဉ်က မြေကွက် ၅ ခုပါသည်။

- ဆက်လက်၍ ကော်မတီတစ်ခုခု စီစဉ် လုပ်ဆောင် ပေးခဲ့ ကာ  
စတင် ဖျက် နှစ်စဉ် ကွက် ၅ ခု မြေကွက် ၅ ခုပါသည်။

- မိမိ ကျွန်ုပ်တို့ နှစ်စဉ် (၂၀) သိင်္ဂါ သို့ နှစ်စဉ် တစ်ခုစီ  
နှစ်စဉ် ပြုစုမှု (၄၀) သိင်္ဂါ အား နှစ်စဉ် မြေကွက် ၅ ခု ပေးပေး  
ပေး လုပ်ဆောင် ပေးပါ သို့မဟုတ် မြေပေးပေး ပေးပေး  
ပေး နှစ်စဉ် မြေကွက် ၅ ခု နှစ်စဉ် ၃ နှစ် ချိတ် တစ်ခုစီ  
ဆောင်ရွက် ပေးပါ သို့မဟုတ် နှစ်စဉ် ၅ နှစ်စဉ် နှစ်စဉ်  
နှစ်စဉ် မြေကွက် ၅ ခု မြေကွက် ၅ ခုပါသည်။ ကျွန်ုပ်တို့ တစ်ခု  
ခု စီစဉ် စီစဉ် နှစ်စဉ် ပေးပေး ပေးပေး ပေးပေး ပေးပေး ပေးပေး

- ဆက်လက်၍ မြေကွက် ၅ ခု ပေးပေး ပေးပေး ပေးပေး ပေးပေး  
ပေး ပေးပေး ပေးပေး ပေးပေး ပေးပေး ပေးပေး ပေးပေး ပေးပေး  
ပေး ပေးပေး ပေးပေး ပေးပေး ပေးပေး ပေးပေး ပေးပေး ပေးပေး  
ပေး ပေးပေး ပေးပေး ပေးပေး ပေးပေး ပေးပေး ပေးပေး ပေးပေး





ဆုံးဖြတ်ချက်များ

၁။ ပထမ ဇွဲမှ တစ်ဖြဲခါ စာအကြောင်း အစည်းအဝေးများကို မြန်မာ

အစည်းအဝေးတစ်ဖြဲခါဖြစ်ပါ။

၂။ ကျေးဇူးပြု စောင့်ကြည့် စောင့်ရှောက် နည်းစနစ် အစည်းအဝေးများကို

ရွာအလိုက် စောင့်ကြည့်ပါ။

၃။ ဒီမိုကရေစီ ဖွံ့ဖြိုးရေး အဖွဲ့အစည်းများကို စောင့်ကြည့် စောင့်ရှောက်

လုပ်ကိုင်မှုကို စောင့်ကြည့်ပါ။

၄။ မဟာမိတ်အဖွဲ့အစည်းများကို စောင့်ကြည့် စောင့်ရှောက် လုပ်ကိုင်

မှုများကို စောင့်ကြည့် စောင့်ရှောက်ပါ။

၅။

မှတ်တမ်းတင်သူ

အမည် - ဒေါ်ခင်

ရာထူး - အထောက်အကူ

ရက်စွဲ - ၂၀၁၁.၀၃

အတည်ပြုသူ

အမည် - ဒေါ်ခင်

ရာထူး - စီမံကိန်းဦးစီး

ရက်စွဲ - ၂၀၁၁.၀၃



၁၃။ ကဏ္ဍအလိုက် အခက်အခဲမှတ်တမ်း

ခန္တီးကျေးရွာ၊ ..... မူလစု

နောက်ဆက်တွဲ(၄) ခြားနားသောအပိုင်းများအတွက် ဦးစားပေးဖွံ့ဖြိုးရေးလုပ်ငန်းစဉ် အနစ်ချပ်

မူရင်းသည်အား VPSC တွင်ထားရှိရပါမည်။ အခြားဌာနများနှင့် ညှိနှိုင်းရန်အတွက် မိတ္တူအား TPIC သို့ပို့ရပါမည်။ MIS data အနေဖြင့် သွင်းရန် မလိုအပ်ပါ။

| အဆင့်                              | လုပ်ငန်း | မည်သူဦးစားပေးလဲ                        | ကျေးရွာမှတာဝန်ခံသူ (သို့) အုပ်စု  | ပြင်ပမှမည်သူ ထောက်ပံ့ မလဲ    |                   |
|------------------------------------|----------|--|---|------------------------------|-------------------|
| အခြေခံအဆောက်အအုံ                   | ၁        | စွာတွဲဇာလမ်း၊ ၆၂၆၄ ဇွန်း               | <input checked="" type="checkbox"/> မ<br><input checked="" type="checkbox"/> ကျား | ကျေးရွာ ၆၂/ ထောက်<br>ကော်မတီ | မူပိုင်မှုမရှိပါ။ |
|                                    | ၂        | မြေခင်းကျောက်သွယ်<br>တန်း၊ ဇွန်း       | <input checked="" type="checkbox"/> မ<br><input checked="" type="checkbox"/> ကျား | ကျေးရွာ ၆၂/ ထောက်<br>ကော်မတီ | မူပိုင်မှုမရှိပါ။ |
|                                    | ၃        | ကျေးရွာအုပ်စုအောက်<br>လမ်း၊ ၆၂၆၄ ဇွန်း | <input checked="" type="checkbox"/> မ<br><input checked="" type="checkbox"/> ကျား | ကျေးရွာ ၆၂/ ထောက်<br>ကော်မတီ | မူပိုင်မှုမရှိပါ။ |
|                                    | ၄        | လှိုင်ခင်း အိုး၊ သွယ်အိုး၊<br>ဇွန်း    | <input checked="" type="checkbox"/> မ<br><input type="checkbox"/> ကျား            | ကျေးရွာ ၆၂/ ထောက်<br>ကော်မတီ | မူပိုင်မှုမရှိပါ။ |
|                                    | ၅        | ကျေးရွာအုပ်စုအောက်<br>လမ်း၊ ၆၂၆၄ ဇွန်း | <input checked="" type="checkbox"/> မ<br><input checked="" type="checkbox"/> ကျား | ကျေးရွာ ၆၂/ ထောက်<br>ကော်မတီ | မူပိုင်မှုမရှိပါ။ |
| အသက်မွေးဝမ်းကျောင်း/ စိုက်ပျိုးရေး | ၁        |  | <input type="checkbox"/> မ<br><input type="checkbox"/> ကျား                       |                              |                   |
|                                    | ၂        |  | <input type="checkbox"/> မ<br><input type="checkbox"/> ကျား                       |                              |                   |
|                                    | ၃        |  | <input type="checkbox"/> မ<br><input type="checkbox"/> ကျား                       |                              |                   |
|                                    | ၄        |  | <input type="checkbox"/> မ<br><input type="checkbox"/> ကျား                       |                              |                   |
|                                    | ၅        |  | <input type="checkbox"/> မ<br><input type="checkbox"/> ကျား                       |                              |                   |
| ကျန်းမာရေးနှင့် အာဟာရ              | ၁        |  | <input type="checkbox"/> မ<br><input type="checkbox"/> ကျား                       |                              |                   |
|                                    | ၂        |  | <input type="checkbox"/> မ<br><input type="checkbox"/> ကျား                       |                              |                   |
|                                    | ၃        |  | <input type="checkbox"/> မ<br><input type="checkbox"/> ကျား                       |                              |                   |
|                                    | ၄        |  | <input type="checkbox"/> မ<br><input type="checkbox"/> ကျား                       |                              |                   |
|                                    | ၅        |  | <input type="checkbox"/> မ<br><input type="checkbox"/> ကျား                       |                              |                   |
| ပညာရေး                             | ၁        |  | <input type="checkbox"/> မ<br><input type="checkbox"/> ကျား                       |                              |                   |
|                                    | ၂        |  | <input type="checkbox"/> မ<br><input type="checkbox"/> ကျား                       |                              |                   |
|                                    | ၃        |  | <input type="checkbox"/> မ<br><input type="checkbox"/> ကျား                       |                              |                   |